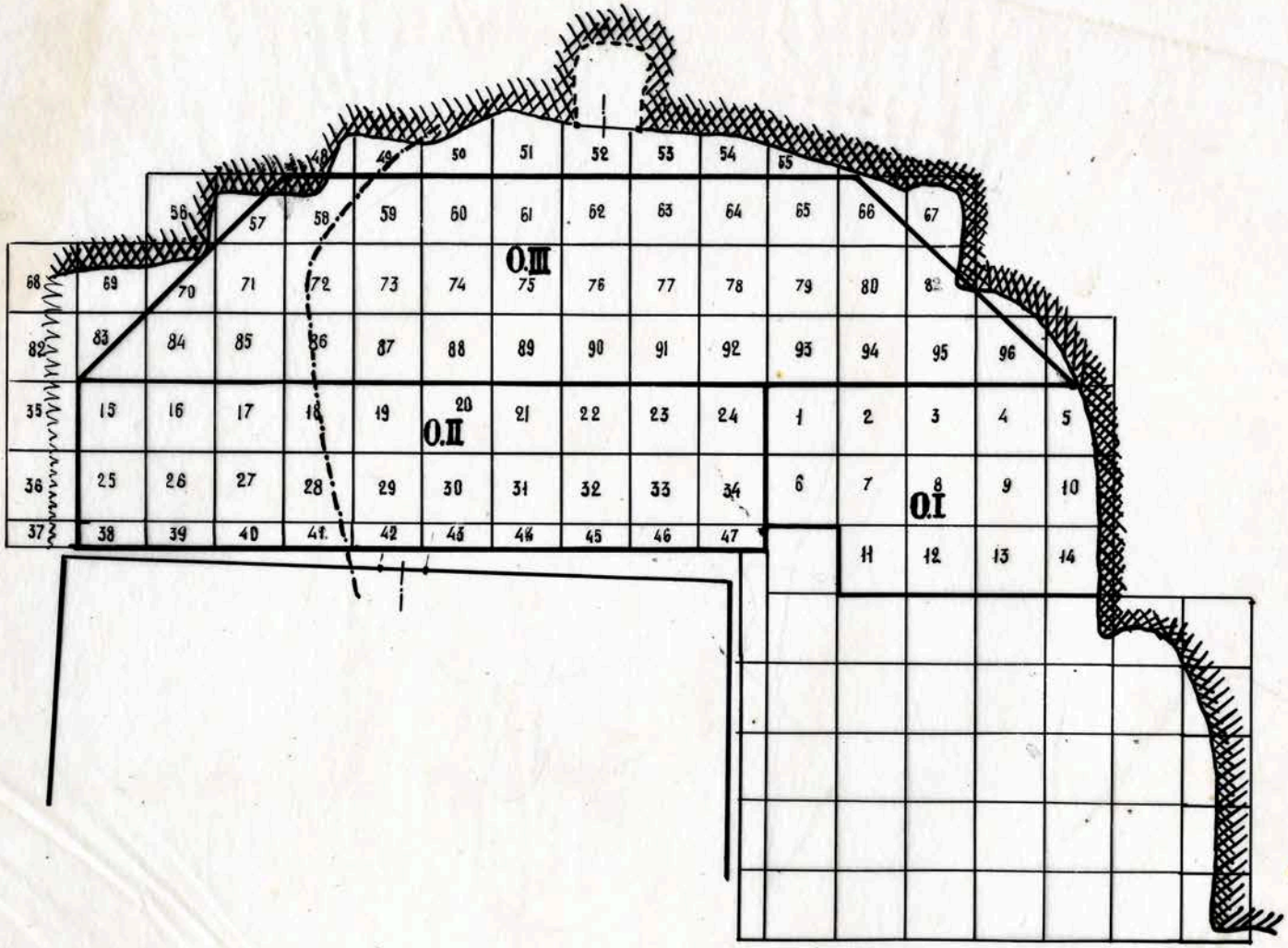
O.III
O.II
O.I

wd. Prosek p. Rozne wieś
zagroda Sołtysa

dn. 1. VIII. 1922 Stanisław Sanicki

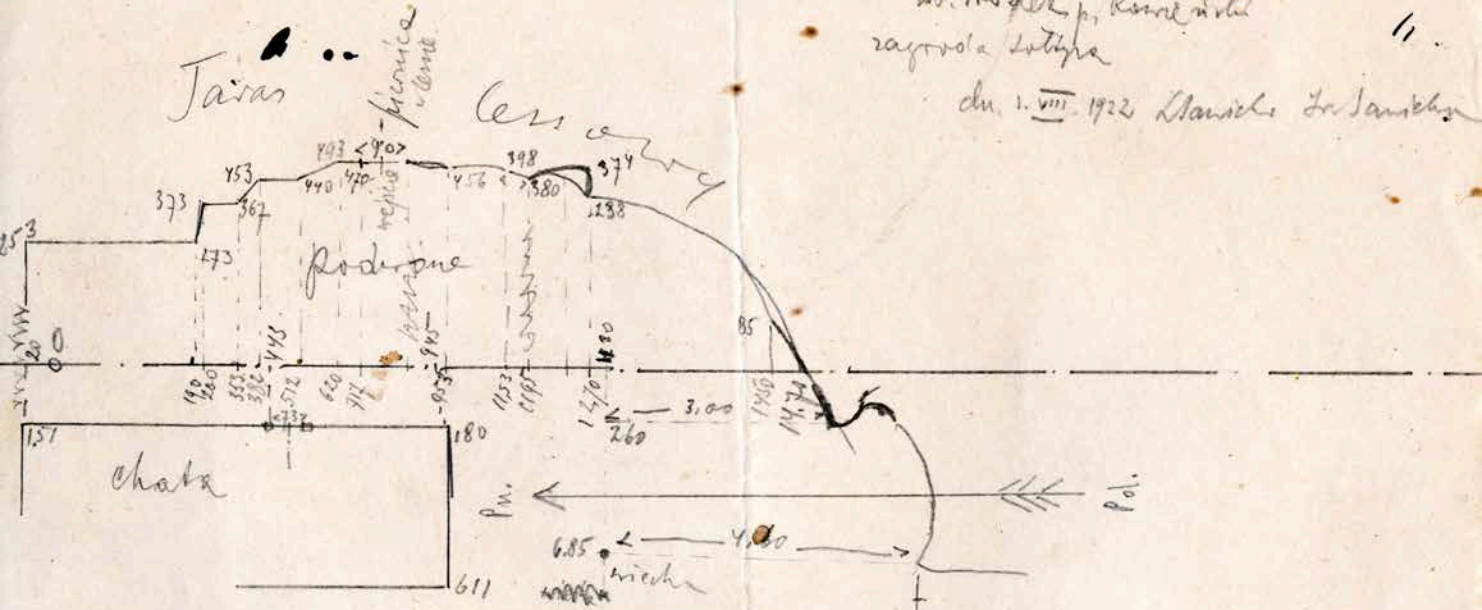

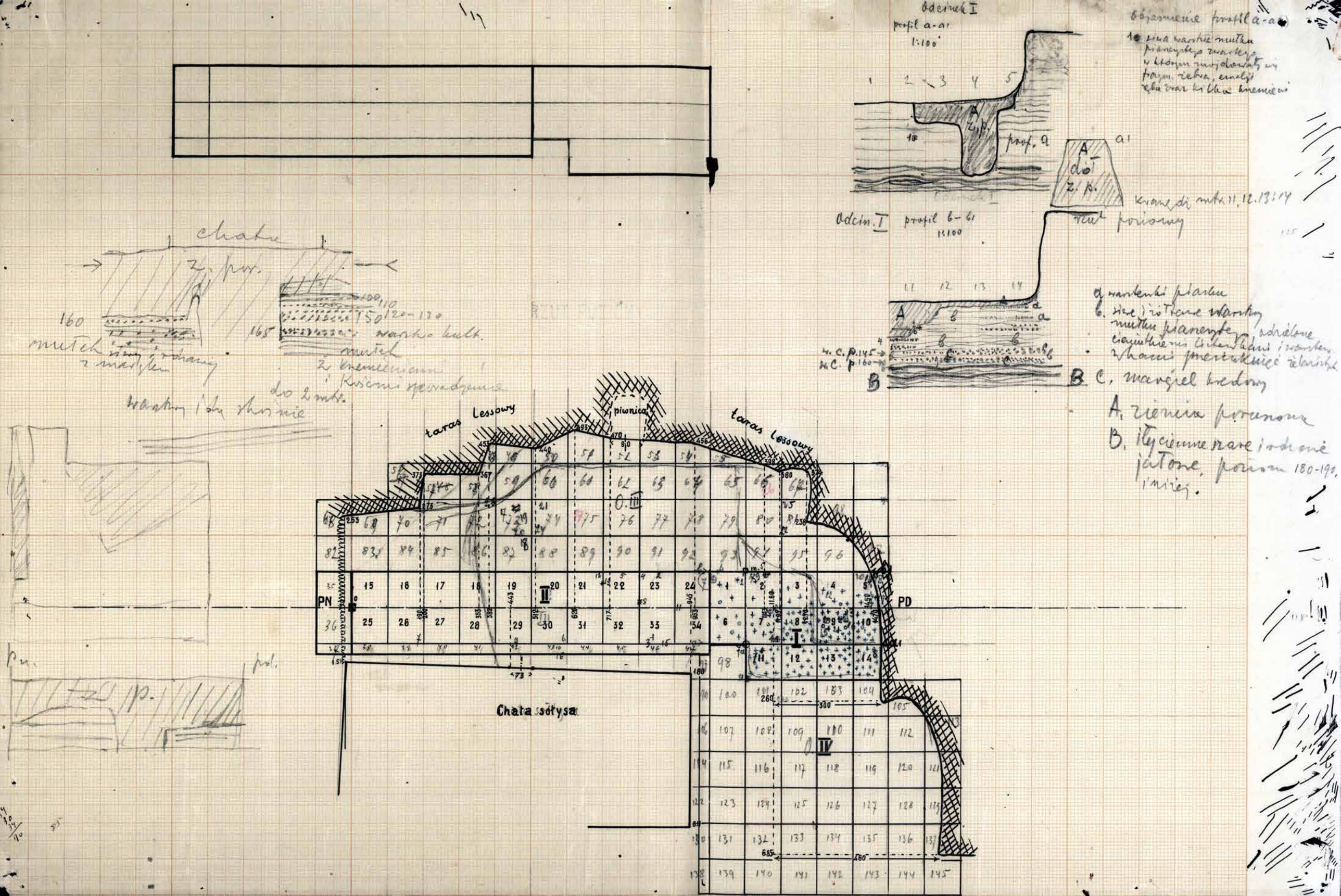
Odcinek I
profil a-a1
1:100
Objaśnienie profilu a-a
1. Ilna warstwa mułku pranego z warstwą w którym znajdowały się fragm. żebra, emalji zębu oraz kilka kremieni
A
Z. p.
prof. a
a1
A
dół
Z. p.
Krawędź mułku 11, 12, 13, 14
Odcin. I profil b-b1
1:100
Teren poziomy
a warstewki piasku
b. silnie i różnie warstwy mułku pranego
c. wapnel kredowy
A. ziemia przesunięta
B. iły ciemne rzadko i odrębne jasione, poziom 180-190 niżej.
Chata
Z. pr.
160
mułek
165
150
120-130
warstwa kulk.
mułek
z kremieniami
kiszenie spadzistej
do 2 mtr.
warstwy iły ciemnie
Lessowy
taras
piwnica
taras Lessowy
PN
PD
Chata sołtysa
O. III
O. IV
pn.
pol.

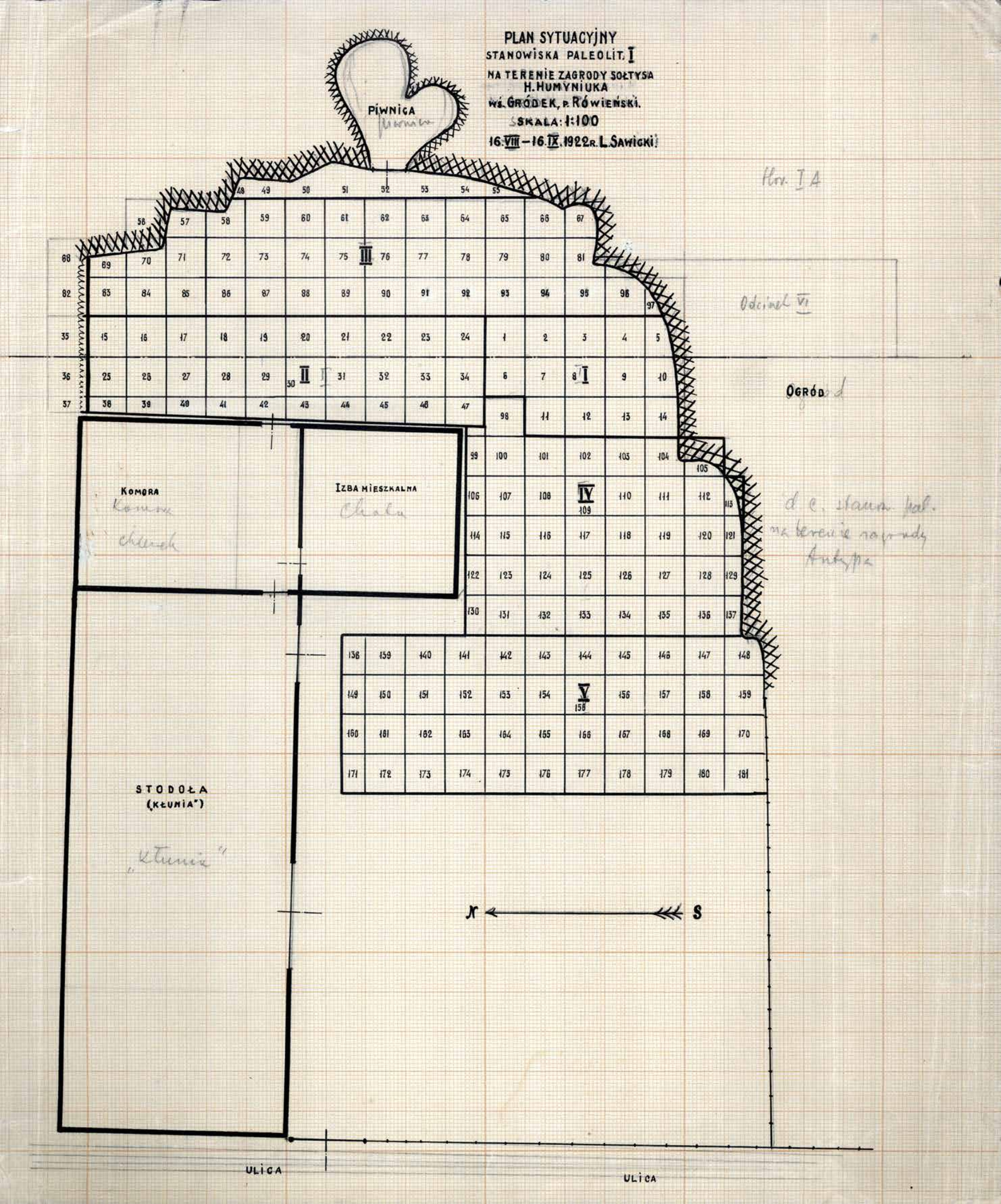
PLAN SYTUACYJNY
STANOWISKA PALEOLIT. I
NA TERENIE ZAGRODY SOŁTYSA
H. HUMYNIUKA
WŚ. GRÓDEK, P. RÓWIEŃSKI.
SKALA: 1:100
16.VIII – 16.IX.1922 R. L. SAWICKI
PIWNICA
KOMORA
IZBA MIESZKALNA
STODOŁA
(KŁUMIA")
ULICA
ULICA
OGRÓD
S

Wykopaliska w zaciu (Antypa czy Przystępy)
u zwierzyńca Hlemyzinka - projekt do podziału kapitał.

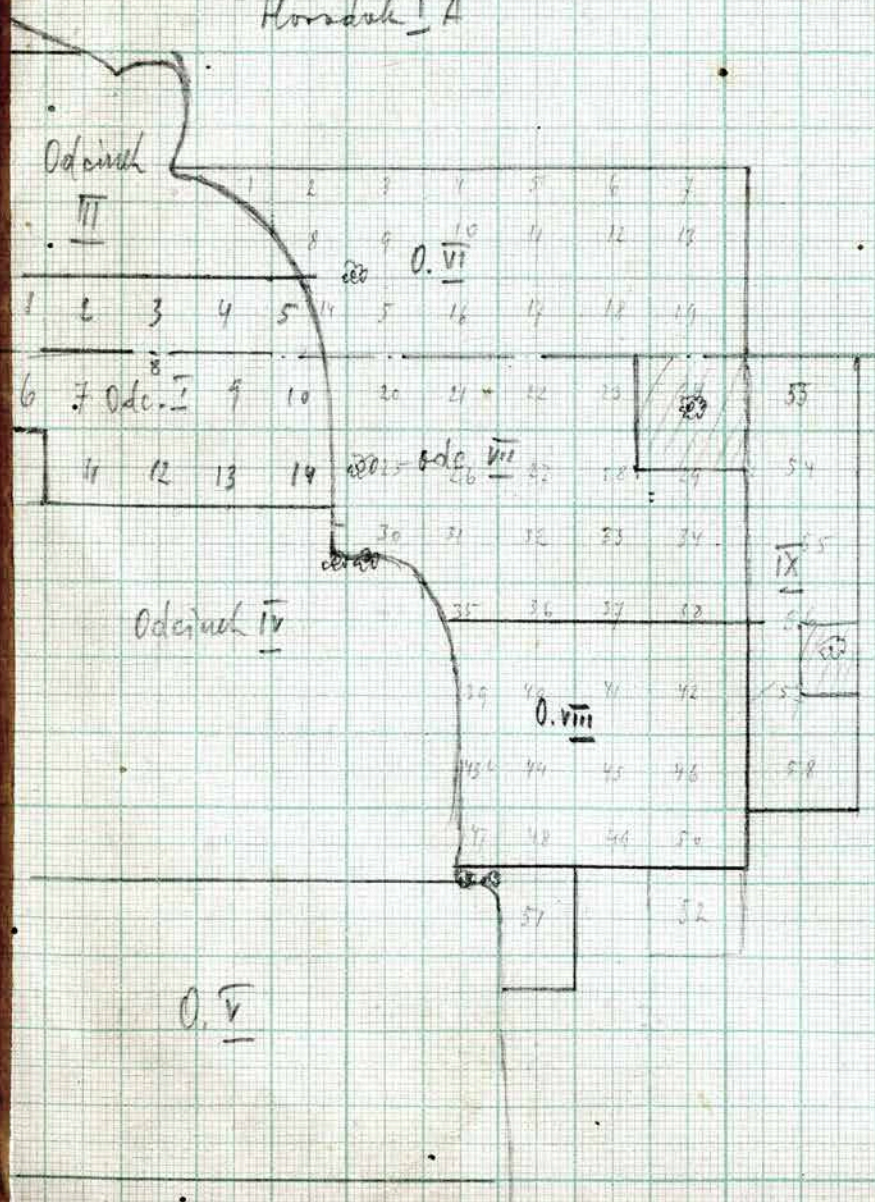

R/ka Kolegów

Winin

1) Damiluk Wojt	15 zł.	
2) Dyki Józef	15 ✓	
3) Dant. Jak.	9 ✓	
4) Hoinak	15 ✓	
5) Kotanyj	15 ✓	
+ Jaśko A 8)	15 ✓	
~~+ " J.~~ +	12.50 ✓	
Majstr. Jendrz 11)	15 ✓	
6) " Jerg	15 ✓	
Dyki Jan 12)	12.50 ✓	à 2.50
Zawieta 10)	15 ✓	
~~+ Demczuk~~	~~18.~~	à 2 zł.
9) Mahalica	12.50 ✓	
~~+ Markowicz~~	2 ✓	
~~+ Jedrzejczuk~~	12.50 ✓	
7) Kosak	18 ✓	
~~+ Adam~~	6. ✓	
	213.50 zł.	w 12.5.1924 r.

denero		20 zł.
feromonki		15 zł.
gotówka	7.50+10	17.50
		52.50

Mc:

za 3 dniówki à 10 zł.	30 zł.
" wynajmanie pionowy	18 zł.
	48 zł.

48.
− 17.50
30.50

Stan. paleol. I

Grodek, dn. 21-2 VIII. 1932 r.
Gudek Stanich

GRODEK
STANOWISKO PALEOLIT. I
PROFIL ODCINKÓW I i II
1:50

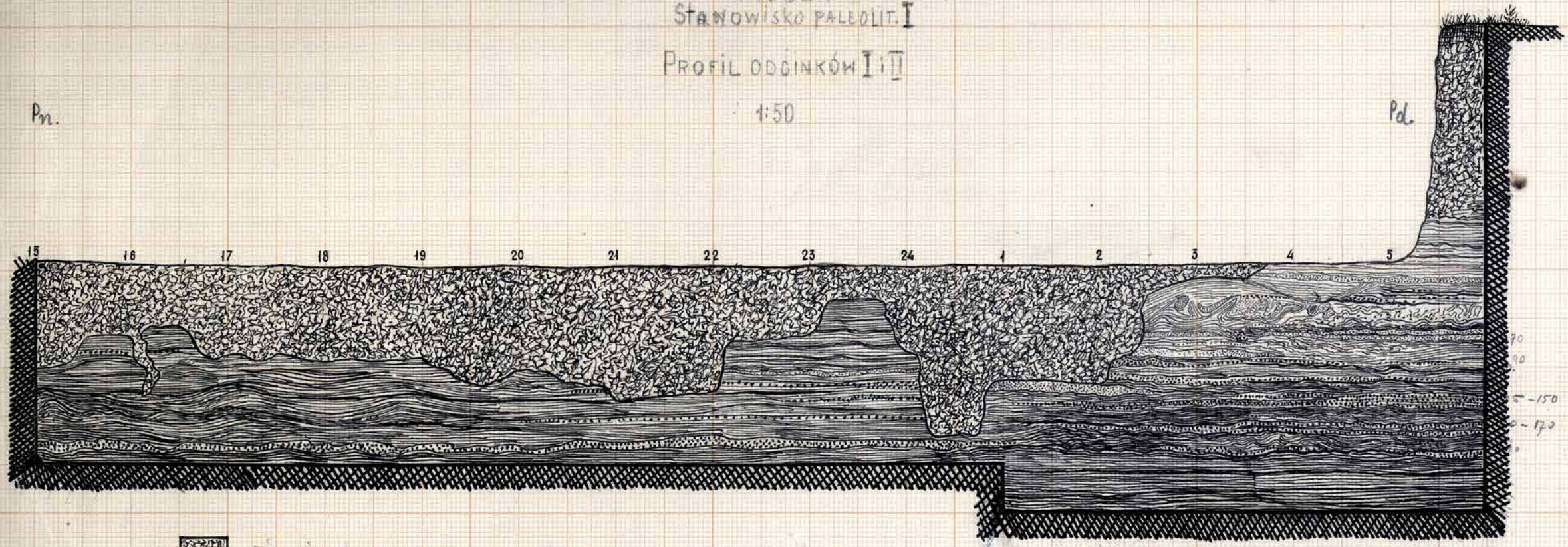

ziemia przemoczona
[illegible] rdzawe
piasek
margel kredowy

d 21.III.1922 Grodek j. Rów. stanow. paleol. I

Odcinek II, mtr. 33 na poziomie 70 cm, zaczyna się warstwa ziemi niewarunowej w postaci niewielkiej wyspy. Na poziomie tym znaleziono drobny ilość wyrobów krzem. i drobne fragm. kości. (mic. 1) w warstwie siwego mułku z wtrąceniami piasku i marglu kredn.

Mtr. 2, mtr. 23, na poziomie 90 w warstwie marglu kredn. i siwego mułku piaszczysty zub bydlęcy, prawy dolny rząd kilkowzwy, różny krzem i odpadki. W pobliżu na tym samym poziomie fragm. przepalony kości lub węgla.

3. mtr. 33 w warstwie siwego mułku piaszczystego i marglu kred. płatka, stadium i cienka kość w towarzystwie wyrobów krzem., poziom 120.

4) mtr. 23 w warstwie marglu kredowego dwa fragment kości w towarzystwie krzemieni.

5. mtr. 22 na poziomie 1.25 w warstwie mułku siwego. fragment kości

6. mtr. 30 poz. 125. w warstwie siwego mułku piaszczystego pod spodem marglu z piaskiem szarym. dwa fragmenty kości w towarzystwie krzemieni

7. mtr. 26 poz. 150 w warstwie marglu 2 bulty krzemienne.

8 mtr. 23 poziom 150 w warstwie marglu fragment kości

9 mtr. 29 poz. 140 w warstwie marglu 4 bulty krzemienne.

mtr. 33 na poz. 150 w warstwie siwego mułku piaszczystego fragmenty kości

10. wtr. 43 poziom 120
w warstwie siwego mułku piaszczystego duży fragment kości obrabianej w towarzystwie nielicznych kremieni

11. na sklasyfikowaniu wtr. 23, 24, 33, 34 poz. 160 w warstwie marglu z piaskiem dużym fragment piaski kości

— wtr. 23 poziom 160 w warstwie marglu i piasku siwego fragmenty kości.

12. wtr. 21 poziom 160 w warstwie marglu bita krzemienna.

13. wtr. 22 poziom 160 w warstwie marglu i mułku siwego bity krzemień.

wtr. 24 próbki warstwy marglu i mułku piaszczystego zawierającego drobiny węgla poziom 175

wtr. 34 poz. 175
z warstwy marglu fragment kości.

14. poz. 130, na podłaniu wtr. 46 i 47
w warstwie marglu większy fragment łokcia obrobionego.

15. poz. 90. wtr. 33
w warstwie marglu drobne fragmenty kości.

Profil. odcinka III-go

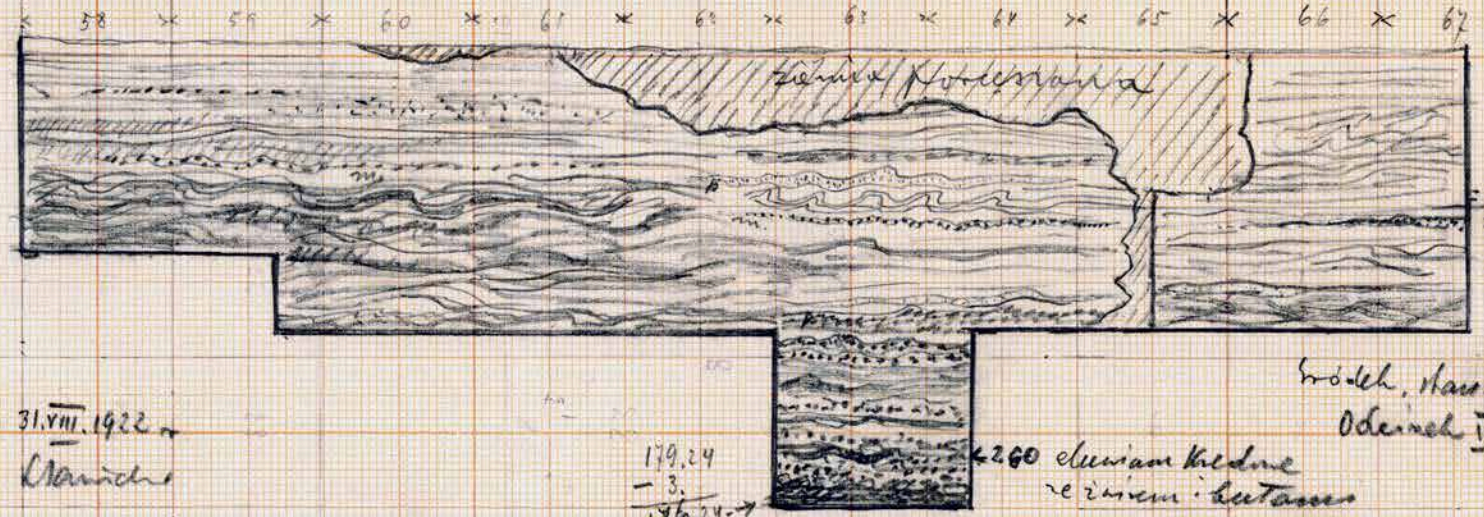

Wróbel, Haus pal. I
Odcinek III

31.VIII.1922
Chmielewski

1:50

dn. 28/VIII 22 r. Środek p. Kowno
stan. paleolit I Odcinek III
na poziomie 90 na całej przestrzeni
powierzchni nieruszonej dna obfitość
krzemieni, fragmentów kości i emalji,
przyczem kości występują w tow.
krzemieni. — zwierzęta wszystkie
w warstwie iławgłu. —

Źródła, stan. pol. I. Odcinek IV

d. 13. IX. 1922 r. Stan

Na poziomie 120. gruba warstwa warstwowanego iłopomułku z cienkiemi warstewkami marglu oraz grubszy przerwany piasku jasnego kremowego szarego. W warstwie tej rzadkie na poziomie piasku łupki marglu występują wyraźnie kremowe drobne oraz przeważnie niewielkich rozmiarów kości ssaków na przestrzeni następujących ark. 98 100, 101, 107, 108, 115, 116, 117 oraz cyklicznie 123, 124.

Pojęcie na przestrzeni występowania warstw nierozmytych. Zpodnie powyżej mniej więcej gruntu przebiegamy. Zarazem należy iż wyżej wspomniane partje na poziomach wyżnych powyżej od 50 cent. zabytków oraz, prawie nie ~~wyżej~~ zawierają. Poziom przeb. 120 jej przerwa od góry (na tym odcinku) który zawierał wielką ilość zabytków.

19.IV.1922 r.

Stan. pat. I

Hrodek

Stawowa

Pd. IV cz. pn.

ODCINEK IV

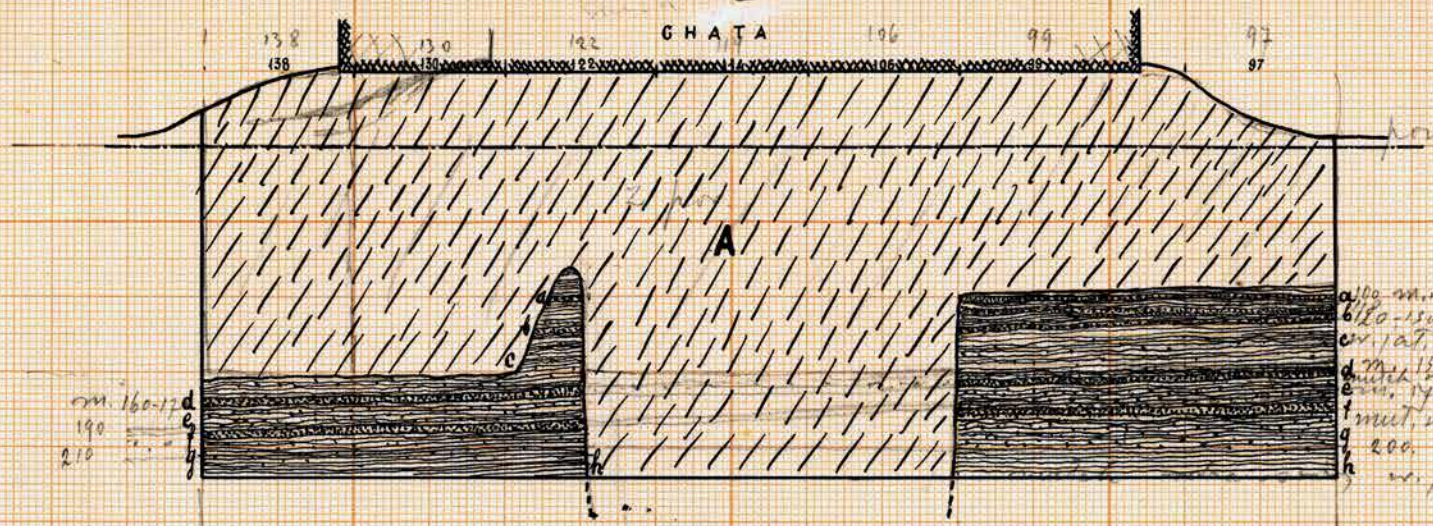

Objaśnienie:

a. warstwa marglu i piasku, poziom 100. b. nieliczne krzem. i drobne fragm. kości
b. warstwa marglu. dość liczne wyroby krzem. przeważnie drobne i drobne fragm. kości. poziom 120-130.
c. gruba warstwa zdrowo zielonego mułku z wtrąceniami marglu. warstwa jałowa.
d. zbity margiel kred. poziom 150. 160. 170. liczne wyroby krzem. przeważnie duże oraz duże i drobne fragm. kości.
e. mułek zielony z marglem. warstwa ta zawierała liczne wyroby krzem i fragm. kości
f. zbity margiel kred. warstwa jałowa poziom 170-190.
g. gruba warstwa mułku zielonego. liczne wyroby krzem. i kości poziom 180-200. niekiedy 210.
h. Ta sama warstwa poniżej poziomu 200 brak zabytków arch.

x) z porównania wynika, że poziom podwórza, określony punkt tego zapisem przyjęte za poziom 0 od którego liczono głębokości

20.VI.5[illegible]

Pd. IV

ODCINEK IV

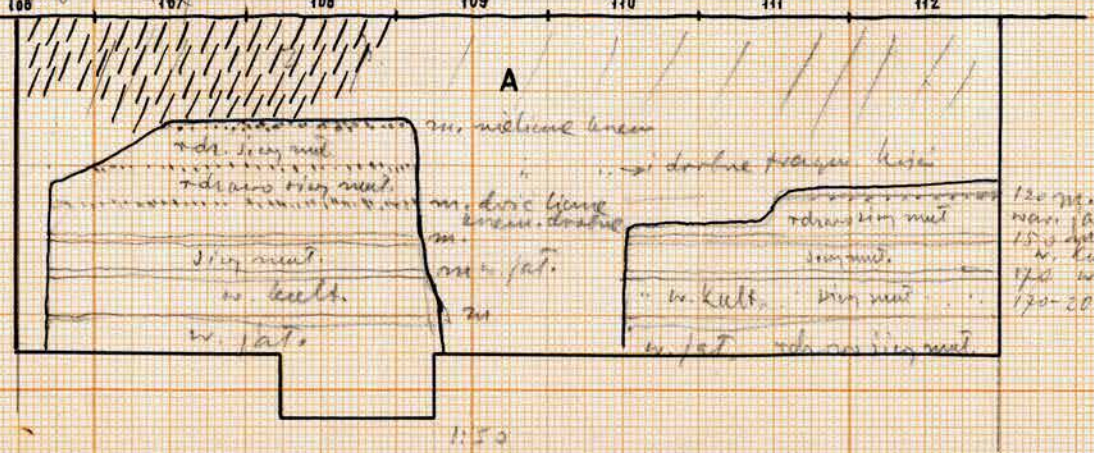

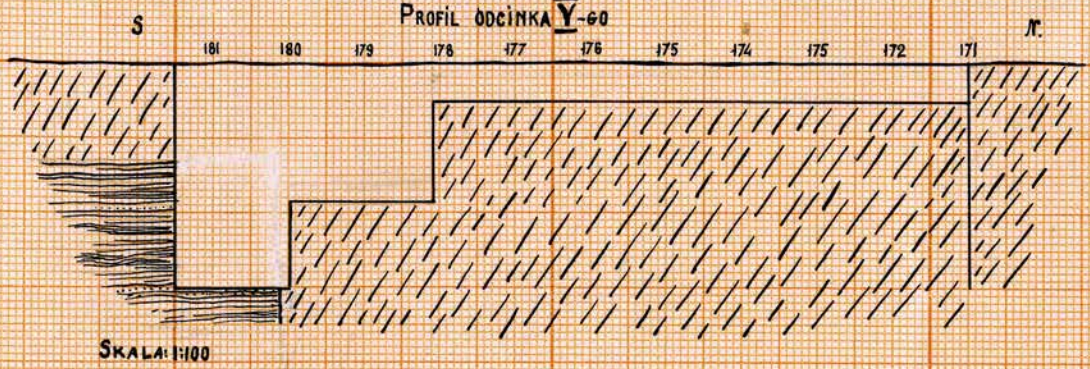

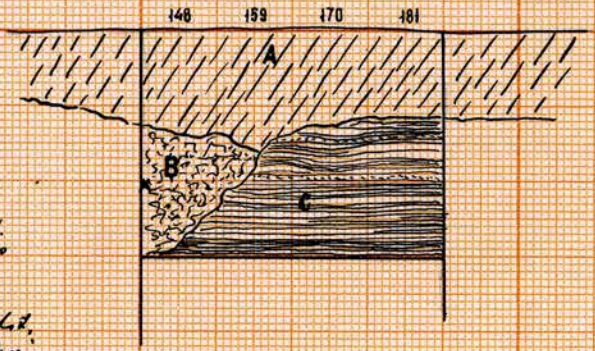

Ściana przed odcinka Y-go

A warstwa czarnej ziemi z rozkruszonymi ręcami. Kości pottucrone resztki naczyń współczesnych, szkło, cegły itd. W warstwie tej znajdowały się wyroby krzemiennych i inny.

B warstwa ziemi jasnej, przerzuconej prawdopodobnie przy kopaniu dawnej. Zawierała nieliczne wyroby krzem. neolit. i późne. Na poziomie 205 znaleziono cały fragment naczynia neolit.

C Utworzona warstwa ciągły pod względem zabytków paleolit. Znaleziono parę krzem. wątpliwy przynależności do tej warstwy.

Gródek, 31. VIII. 1922 Leder Stawicki

Pł.

Odcinek V

Pn.

Źródło
Kan. pd. I

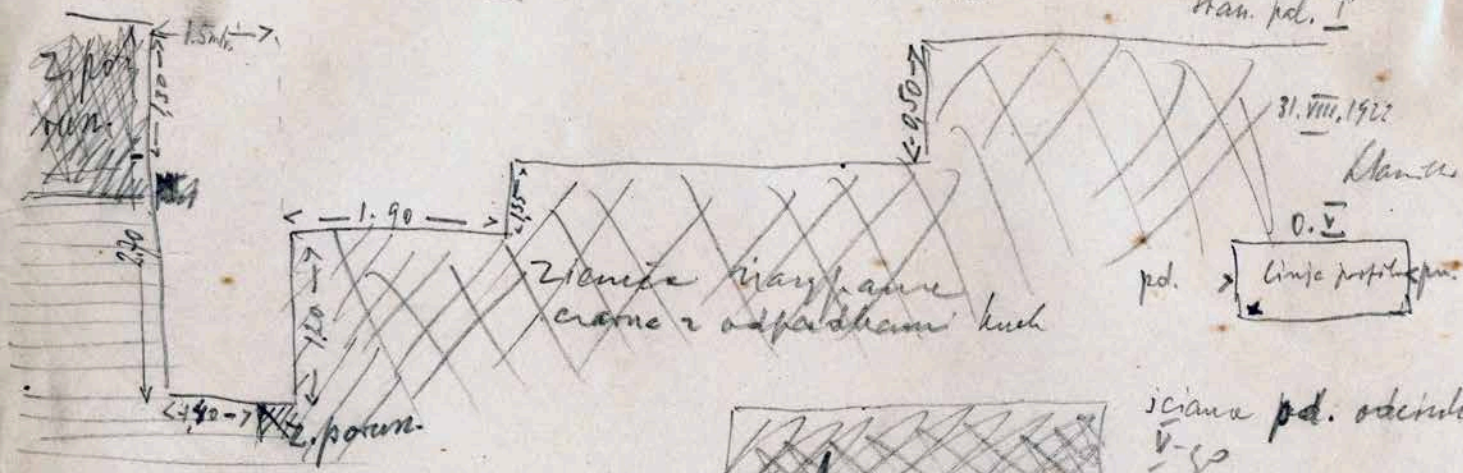

Kremienie najdowane w ostatnie w warstwie rzadziej.
Na głębokości 2.05 w warstwie niemi rzadziej w miejscu oznaczonym X znaleziono trzyczęściowy naczynia ornamentowanego.
neolit.

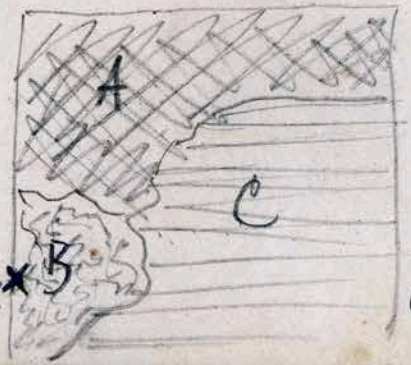

ściana pd. odcinka V-go

A ziemia niezgniecona ciemna b. lekka

B ciemna? C ziemia pomieszana, jasna, dobre ubita

C utwory warstwowane nienaruszone

w. Gródek, p. Różyceński. Stanw. Paleol. I. Odcinek I.

Profil a-a1.

Pol.

w. A warstwa ziemi próchnowa (przekopana dawniej).
w. 1 warstewki przerywane piasku żółtawo szarego
w. 2. ciemnobrązowatki zdrowe, nasycony w krzemyczne margle kredowego w. 3
w. 3. margiel kredowy, drobne okruchy, kwarc i piesek kredowy
w. 4. ciemy piaszczyste wkłady b. płaskiego mułek. Barwa szara niebieskawa nieco zielona.

Uwagi do profilu a – a1

Utwór wyraźnie osadowy wodny. Barwa żółtawa (o odcieniu zielonawym) szara. Warstewki cienkie, o kierunku zasadniczym wyraźnie poziomym, wykazują wielką nieprawidłowość powierzchniową. Charakteryzuje je zmienna grubość i zupełny brak jednolitych grubych warstw. Cienkie wkładki warstewek łyżki piasku

ws. Gródek p. Równiewo
Kamen. paleol. I

Próbka eluvium kredowego (na szkiełkach etykietkach napisano również marglem kred.) i piasku, z warstwy w której znajdowały się w dużej ilości kości oraz wyroby krzem.

Odcinek I. przepust a-a i b-b1. mtr 1, 2, 6, 7, 11 miejsce 7, i 7a (to ostatnie grupa przebrzyn. fragm. kości oraz wyrobów krzem. m. in. rylec podwójny i skrobacz wórzny z tępem). Poziom tej warstwy nie równy 1,60-1,50 mtr.

17. VIII 1922 Kamocki

18.265
57.054
28.000

103319

120
130
150

Wł. Gródek, f. Rościszów

Stanowisko paleolit. I

~~Warstwa~~ Odcinek I, profil b—b1
metr. 7, miejsce 7 ⊗.

Warstwa mułku ilnego piaszczystego oraz pod nią warstwa piasku rzecznego.x) W obu tych warstwach fragmenty kości oraz wyroby krzemienne. Bezpośrednio nad tą warstwą znajdowała się dość gruba warstwa marglu - eluvium kredowe z zawartem drobnym i grubym ~~[illegible]~~ kredowym. Warstwa z krzemieniami na poziomie 130-150.xx), warstwa marglu na poziomie 120 grubość jej 3 cm.

x) o przemawającej ilości ziarn drobnych kredowych

xx) W warstwie tej znajdowano krzemienie na przekroju metr. 1 i 6-go.

17. VIII. 1922 [illegible]

Horadok IA

Profil Odcinka VII c,d

1:50

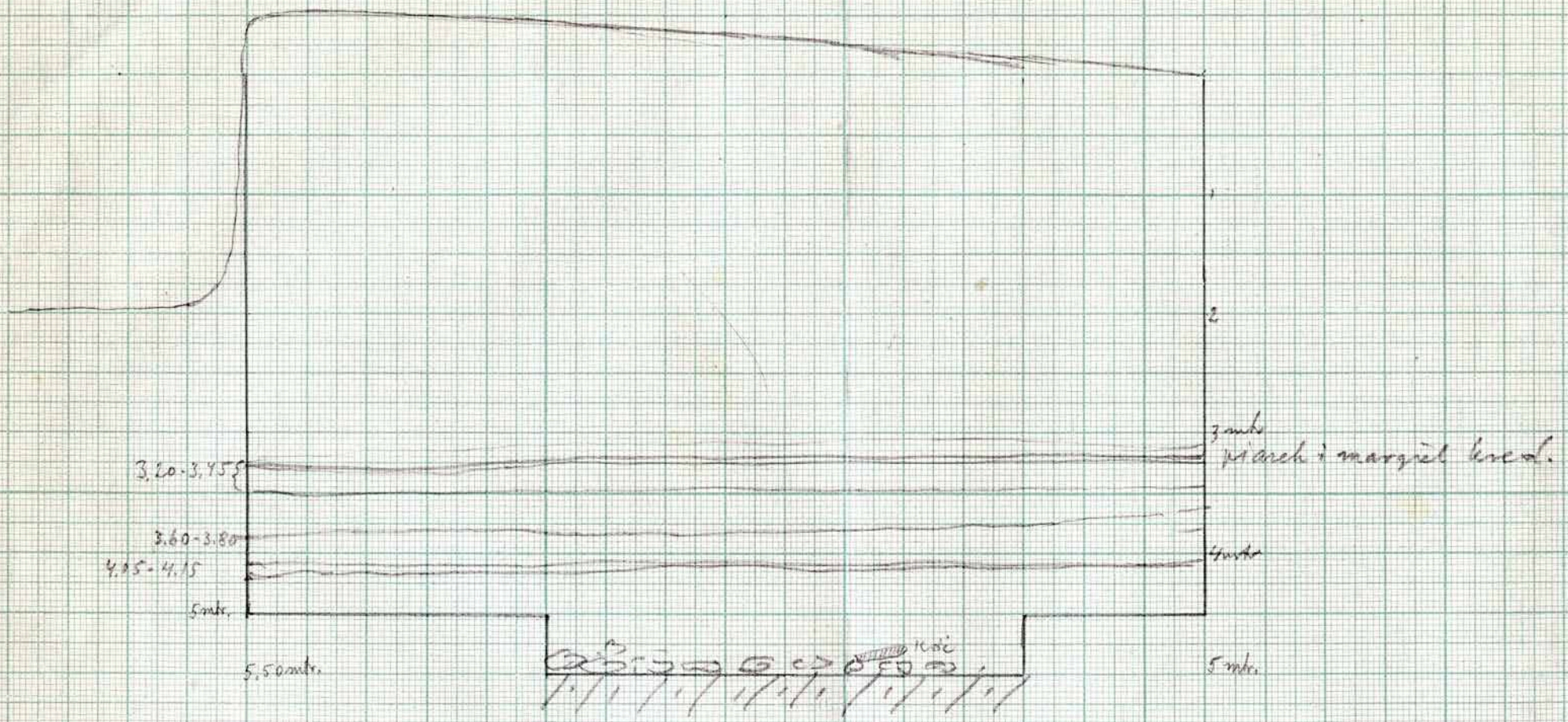

Gródek, dn. 26. X. 1917

Mapka orjentacyjna
wykonanych przekrojów

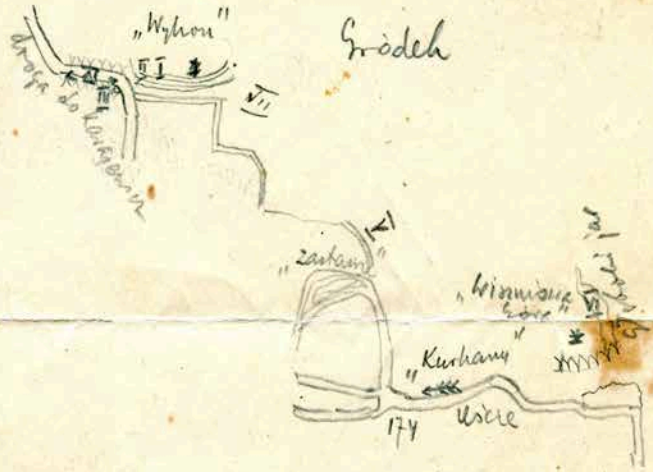

213
4
852 | 500
1.6

209.00
187.50
21.50
17.50
39.00

191.70
7.40
184.50

191.70
21.70
170.00

178
3.60
174.40

Profil I

Źródła „Wiśniowa góra"

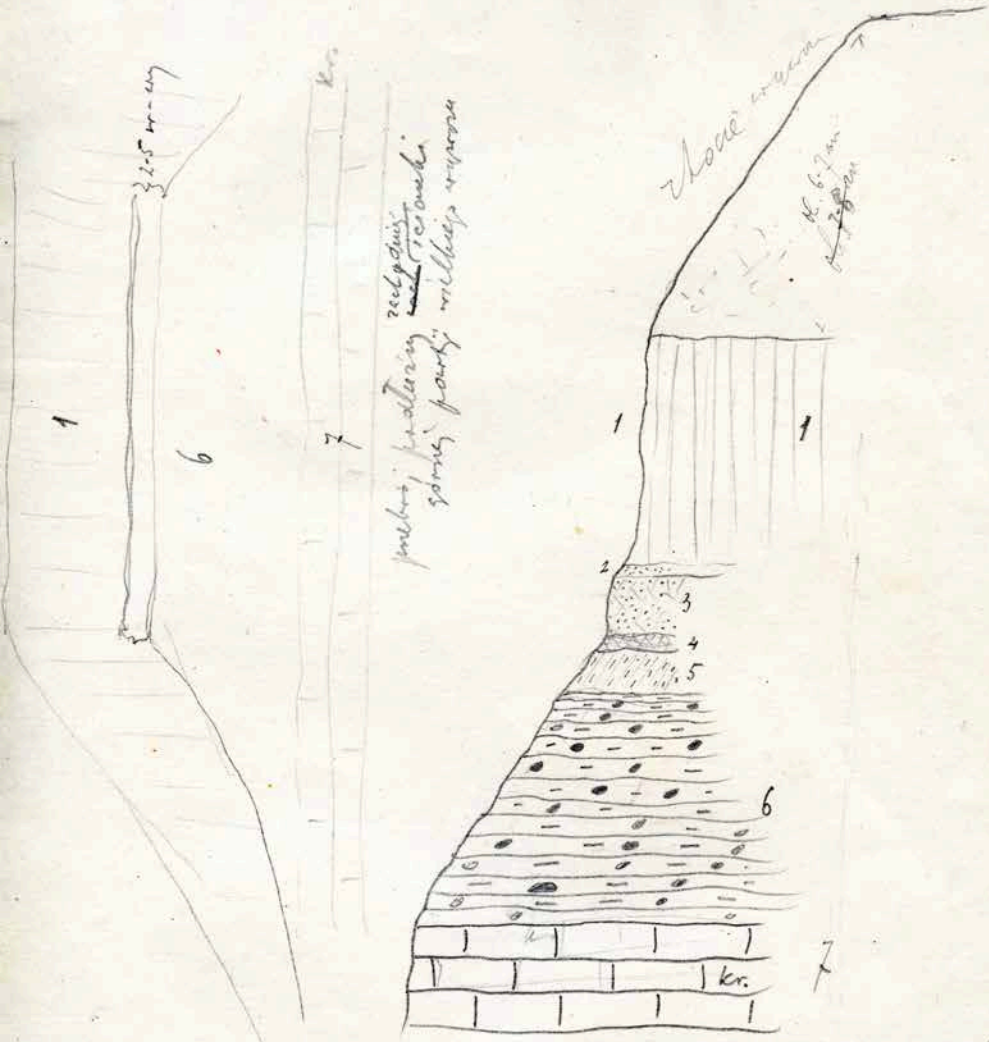

Profil poprzeczny zachodniej ściany górnej partji wąwozu

30. VIII. 1925 r.

Olaniak

II środek

A les

180

B les warstwowany
czyty, warstewki ciemno-zdrowe
i inne.

C jak na przekr. I-go.

180

powierzchnia fosfatyzacja
ale delicatna

środek, wiele „wyłom" w środkiem
przekr. I; o 8 mm od przekr. I-go na rzek. bardzo
do kości. Charakter
chorób takiegoż jak I.

Środek III

Pn. wsch.

Pd. z.

u wejścia do tunelu
od strony środka

Na zboczach dnia rzeki bredzą, podrodzi to dość i z wierzchu mch. tam nastrosany zawiera warty drobnego żwiru kredowego, czego brak dalej w części zach. w stronę Karaczewskiego

rad.

Wsch. 26. X. 1922

U.

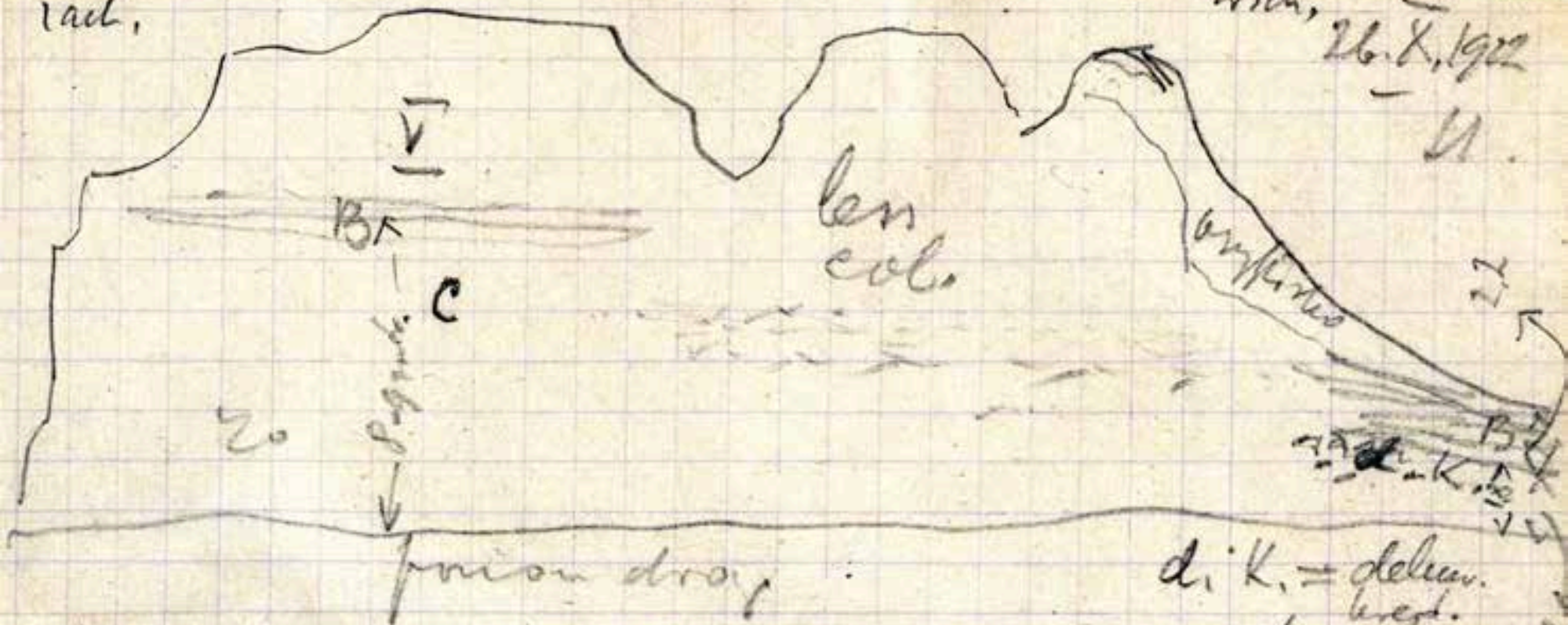

d. K. = dekw. kred.

Środek „zatoki" przy „kurhanach"

nad tym ten wyżłobiony w górnej partji ~~pio~~ cięty w dolnej z b. dużo domieszki żwiru kred.

Środek - Wiśniowa Góra

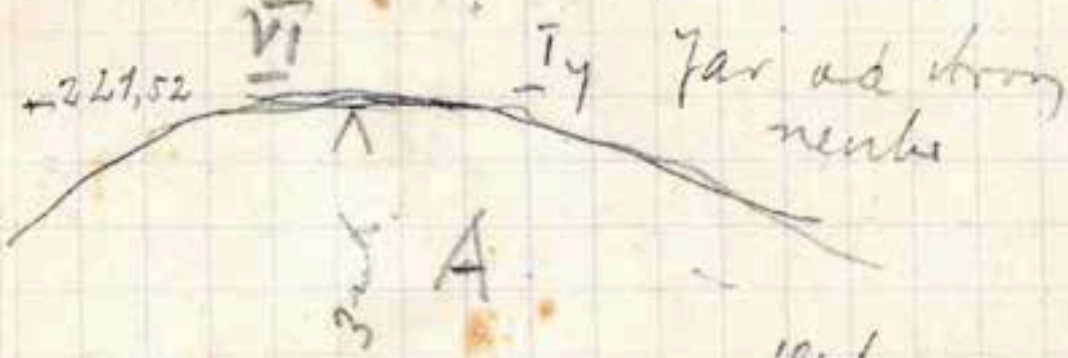

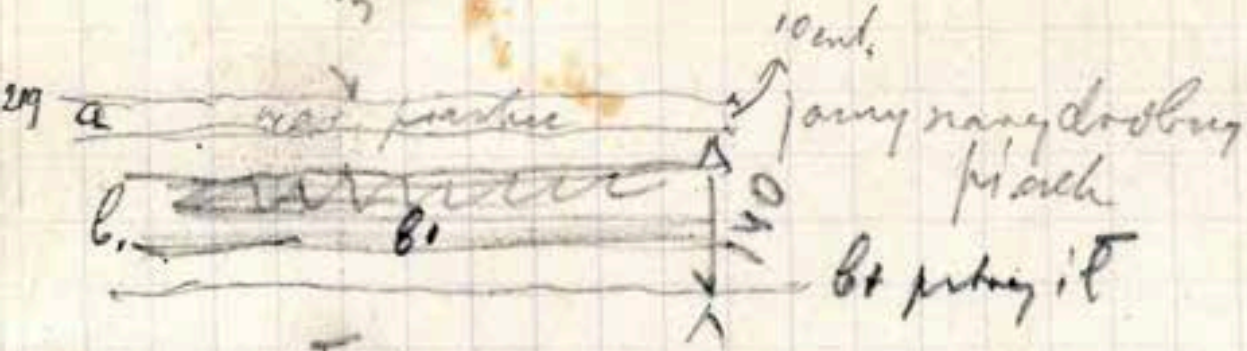

c iT silny
miejscami
przerwy z b.

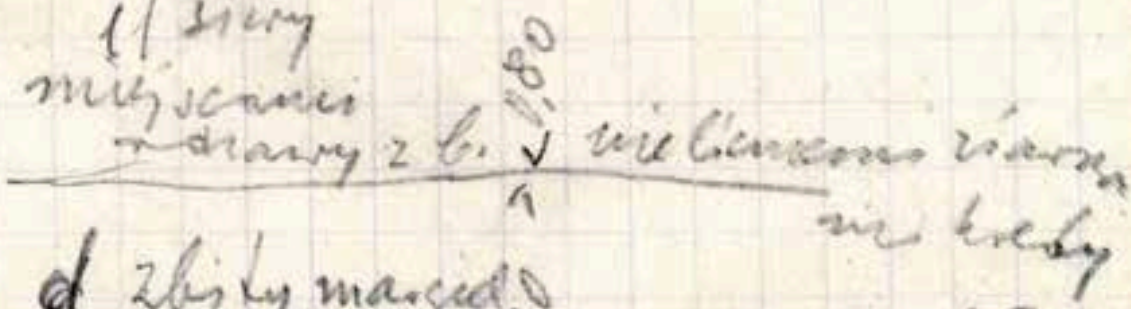

d zbity mazgi
kred. z mut.
kiem rzeczy

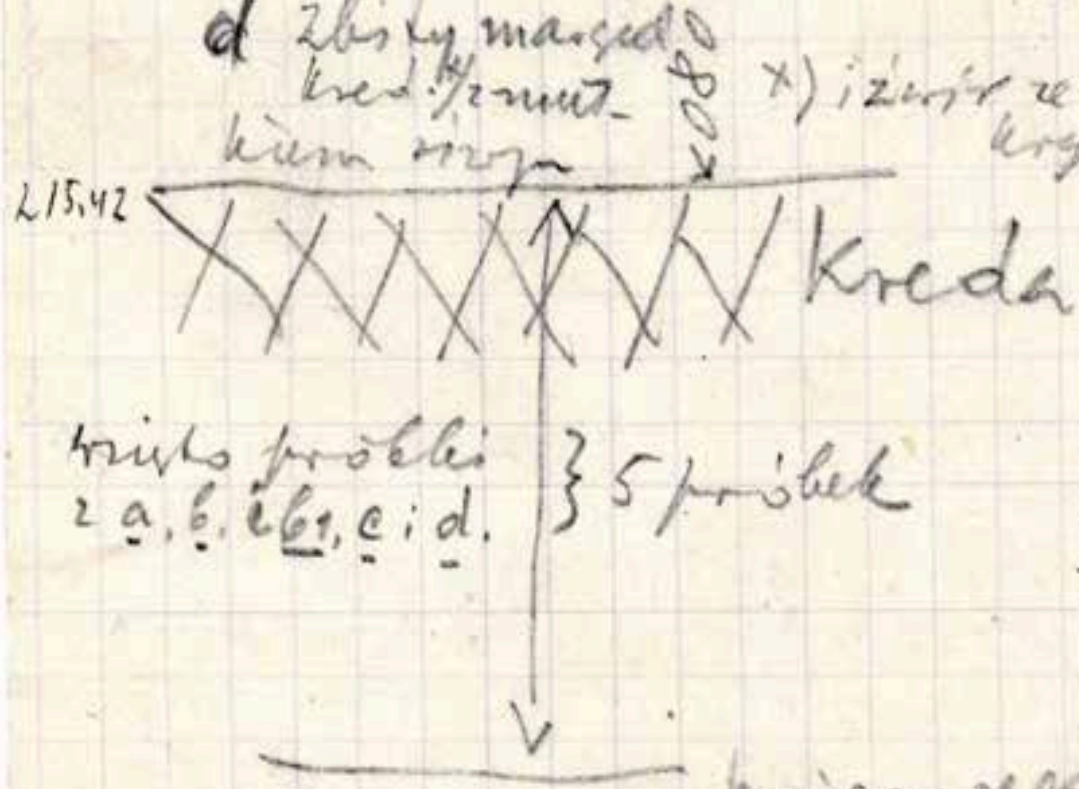

x) iżnie ze skał krzyżal.

trzeba próbki z a, b, b1, c i d.

222
174
= 48 m.

poziom rzeki od podstawy wagonu około 20 metr.?

Grodek „Zatonie" koło „Kurlianów"

26.V.1922 r.

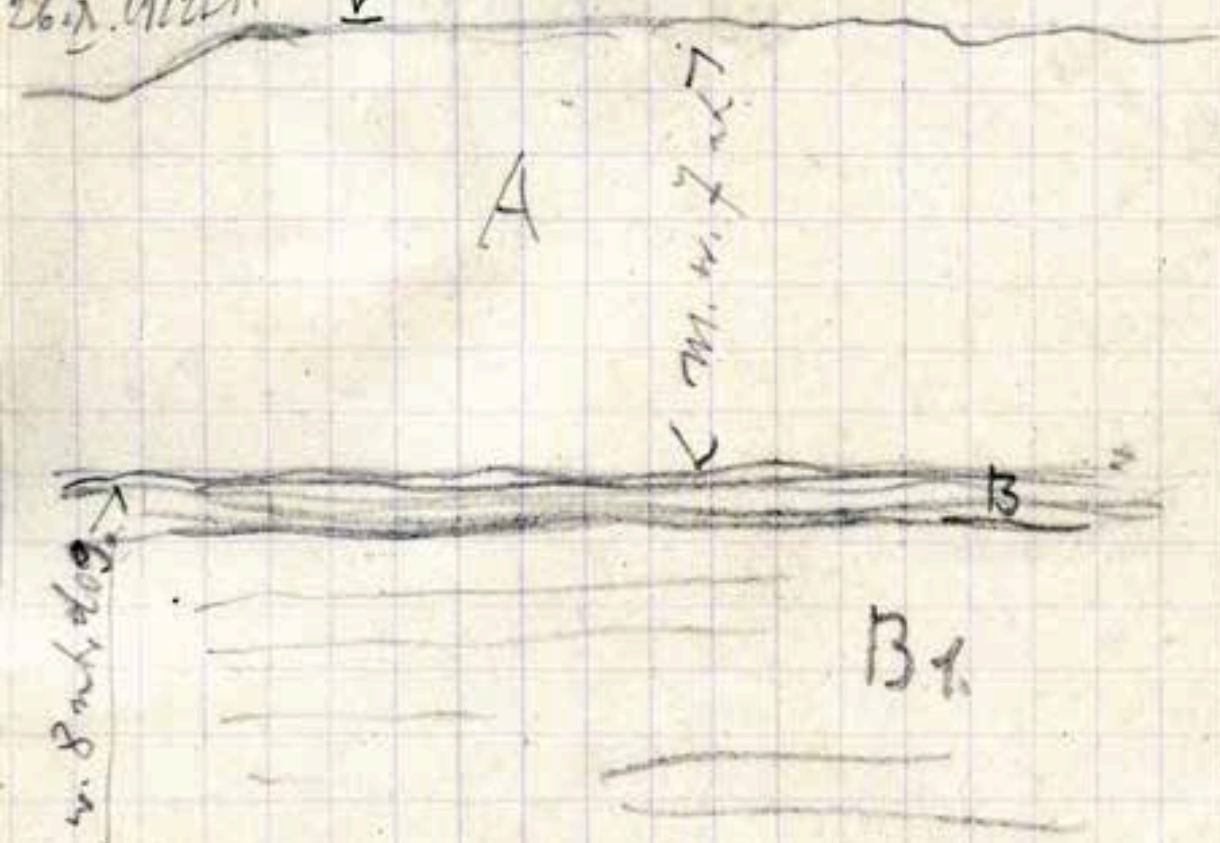

Wysoka ściana, piaski 7 m. głęb. przykryta warstwą wyraźnie warstwowaną, powyżej równie występują utwory delikatnie warstwowane do jakiej jednakże głębokości nie wiem, gdyż urywistko. Obok, warstwy B brak i ~~[illegible]~~ na tym poziomie ~~[illegible]~~ występuje grubszy piasek lessowy eoliczny.

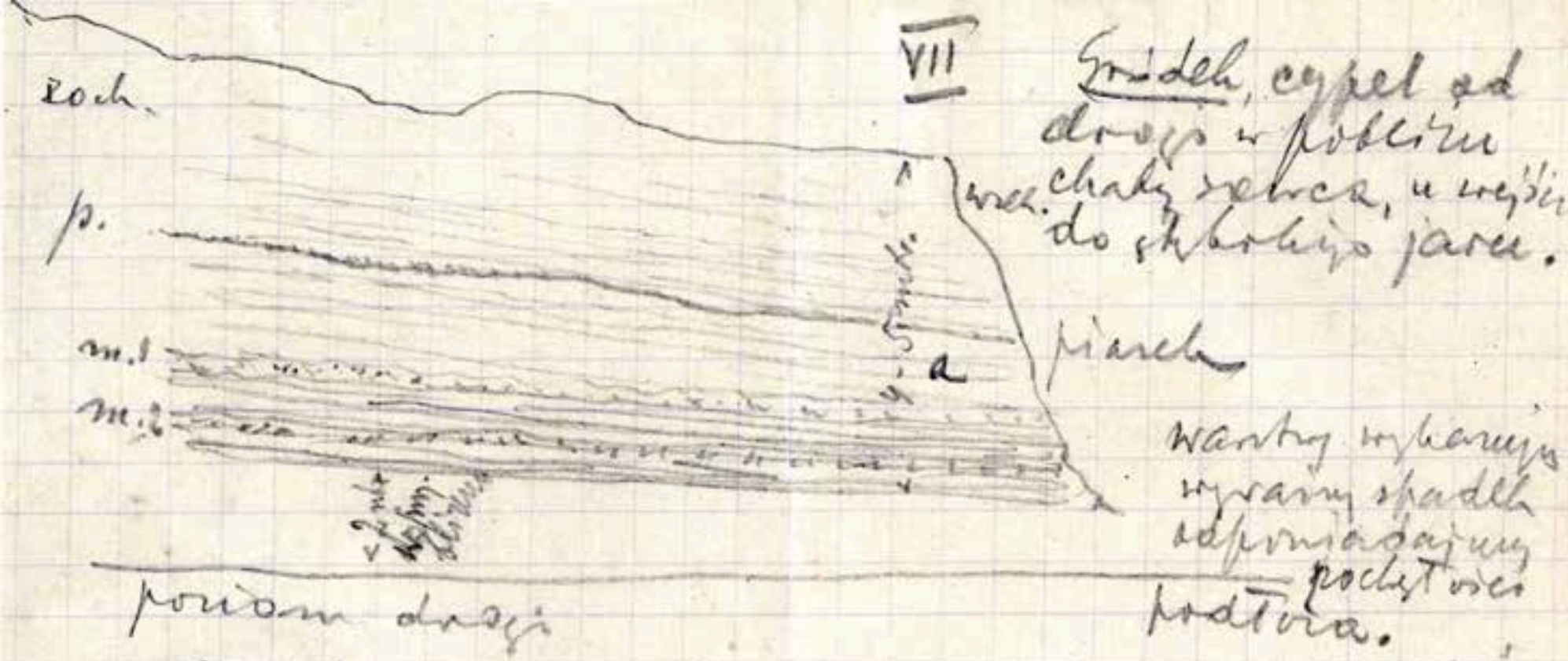

Less wyraźnie warstwowany zwłaszcza w dolnej partyi gdzie uwarstwienie jest tak intensywne jak na stanowisku widać grube warstwy marglu kred. i mniej warstwowany. W górnej partyi t. j. do poziomu m (margle) 1 less warstwowany czysty, warstwy b. subtelne, ~~[illegible]~~ ~~to~~ łupliwość i wygląd jak typowego lessu całości.
(mniej próbki)

Środek uroc. „Wyhon" przy drodze do Kanigi

p. +191.70 n.p.m. = 90 sąż.

A less ciliany

B

C

D deluw. kredowe

Kreda

p. +184.30 n.p.m. ± = 86 sąż.

1.35

0.65

11.80 m.

(8.80)

poziom drogi

2.50

poz. rzeki

B less warstw.

C less nie wyraźnie warstwiony z wyglądu jak A i ma tu samo wyjątkiem warstwy rdzawe z okruchami drob. kredy

D deluw. kredowe

26 X. 1922 r. wzięto 3 próbki z A, B i C.

warst. C. Brak wyraźnego warstwowania
barwa jak typowego lessu całkowicie
dość liczne okruchy kredy. Niekiedy
tworzą one liście mniej więcej
obecnie ciągnące płaszczyzny jakby
szczątków roślinnych. Uspodu
bezpośrednio nad warstwą dolną
kredowego rozwarcie płaskie poziome
warstewki rozwarcie z okruchami
kredy ciekawymi nieco, bezładnie
rozrzuconemi jak w partyjach
wyżej opis.

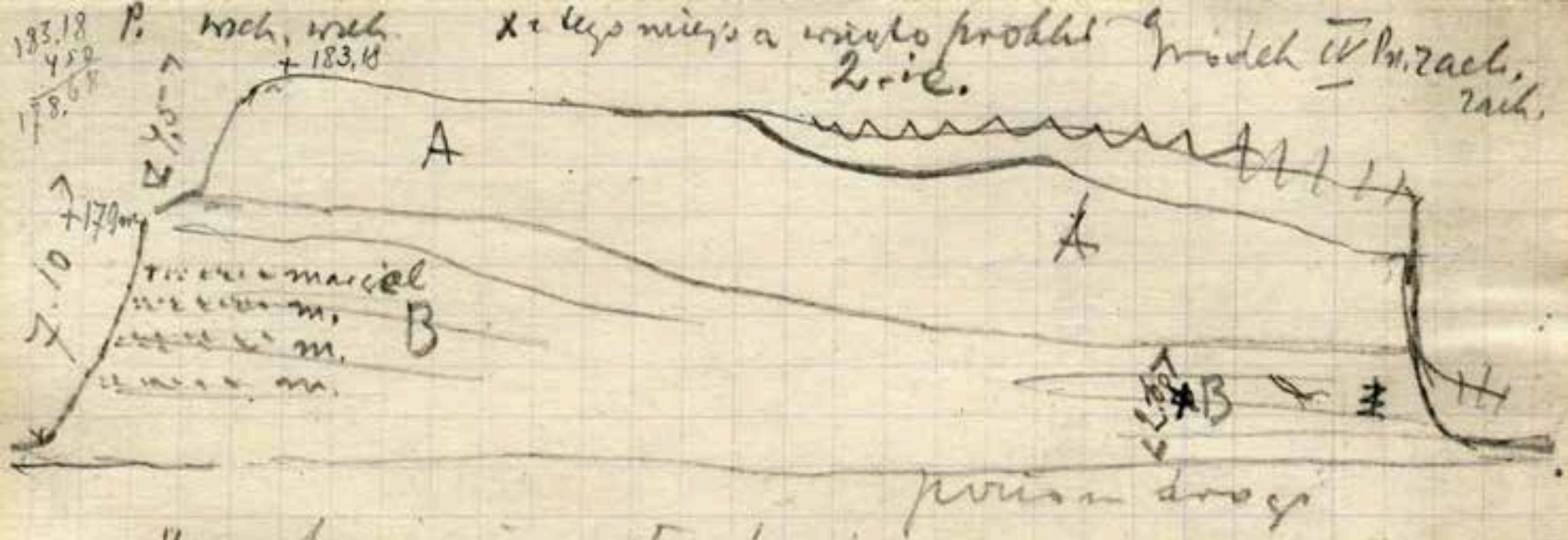

Uwarstwienie wzdłuż drogi.
warstwy rdzawe, szare i ciemnoszare. b. drobne okruchy kredy. Utwór zewnętrzny bierzemi ciemnemi warstewkami ciemnego iłku. Bardzo intensywne ciemne plamy, urtawca w niektórych stojak. Lakahi leśne zwadka i skorupy mięczaków

21. X. 1922 Nowa warstewki piasku przerywane.
Po drugiej stronie drogi odsłonięcie nie wskazuje utworów warstwowanych

Siergiejewa na konferencję
porównawczą, a jeszcze
wcześniej na kursie
porównawczym w przyszłym
roku

Horizont I A kam. paleol.

20.IX Na poziomie 2.90 zaczęły się w partii pn. a wschodnio i na całej przestrzeni. wyroby krzem. i ułamki kości. przeważnie drobne. Poziom ten odpowiadały poziomowi 40-50 odcinka I-go na charakter. I. Na poziomie 3.30 (90-100 odcinka I-go. ch. I) cały materiał warstwowany oraz grubka warstwa mazgłu (jak na poziomie 145 poprzedniej rozkopywania) b. gęsto wyroby krzemienne, znacznie więkkne niż na poziomie poprzednim.

25.IX Warstwa 4.90 do 3 mb.-pierwsza, potem rozkopana 3,30 do 3.45 - wprowadzenie mniejszej ilości wyroby krzem. i kości. Poznały temi warstwami zabytki były rozrzucone pojedynczo w niewielkiej ilości i nierównomiernie przestrzennie poziomo i pionowo. Najobficiej występowały w warstwie drugiej w partii przylegającej do odcinka I-go nom. w zachodnia odcinka VI-go, dalej były mniej liczne. Warstwa trzecia zaczęła się około 3.70 do 4 mb. i zawierała b. małą ilość zabytków nierównomiernie rozrzuconych. Poniżej począwszy od 4,40-50 do 4.80 zbity mazgił kredowy (żwir kredowy z dużą domieszką żwiru skał różnych i minerałów) Na poziomie 4,70 b. gęsto rozrzucone były krzemienne trzonce prawdziwy brak. Zaciekawiono wprowadzenie pary ułamków wyrobów krzem. kości brak zupełnie. Na tem zostały przerwane kopania, gdyż odstawiło zatało na tym poziomie wietrzelisko kredowe, tj. porbano nie zabytków. Wszystkie zabytki podobnie jak to miało miejsce przy poprzednich rozkopywaniach - występowały najobficiej w warstwach mazgłu i piasku, rzadziej w lessie warstwowanym. Charakter utworu lessowego i zetknięcia z tym w którym znajdowały się poprzednio wydobyte zabytki. Dziś przystąpiłem do zaczyszczania odcinka VI-go i rozkopywań odc. VII-go. Jeden pół na tym odstawia na 2-ten metre. Trzeciego odcinek VII dostarczył pary wyrobów krzem. pochodzących z górnych poziomów.

~~30.IX~~ I.X Odcinek VII już dużo poprzedniego rozkopany został do poziomu 3.20, dziś do 3,45. Jest to pierwszy najobfitszy poziom z zabytkami kulturowemi. Liczne warstwy pauny i wyroby krzem. Te ostatnie wykazują charakterystyczne dla górnych poziomów dostawić wyrobów. Występują one w warstwie zmiennej grubości piasku spoczywającej na żwirze kredowym. Warstwy kredowe rozrzucił pod spadkiem grubości b. nie jednolita. Nad piaskiem (drobnoziarnisty nowy piasek) bezpośrednio też szaro-popielaty z ciemniejszemi poziomemi warstewkami rdzawemi. występuje nierównomiernie rozrzuconemi punktami krzemiko rdzawemi. Stark il. Powyżej poziomu 3.20 począwszy od 2.90 mn. w. pomiędzy się bardzo obficie zabytki kości, a niektóre b. nietypowe wyroby krzem. Do tego poziomu zabytków prawie nie było wcale.

Horodok I A. 2

Poniżej poziomu 3.20 – 3.45 zalegał piasek z żużlem w warstwie żółtego mułku (z cienkimi warstewkami piasku lub margla) począwszy od 3.60 do 3.80 – ~~[illegible]~~ a nawet 4 mtr. Poziom ten był oddzielony warstwą jałowy ~~[illegible]~~ żółtego mułku i gruzłu (ok. 10 cm) warstwą ciemnego margla. W części przylegającej do odcinków IV, V na poziomie 4.05 do 4.10 względnie 4.15 w żółtym mułku na podłożu margla leżą liczne obłoki porozbrzynanego gruzłu i dużych okrzemek (były zachowane wyraźnie odłupane i t.p.) – były nieliczne jak również nawodnione i nieliczne kości. Była to ostatnia warstwa – poniżej – do 5 mtr. żadnych zab. nie było – wszystko na poziomie niżej leżącym w przekopie próbnym znaleziono ilość rozłupanej. Na tym poziomie występowały już charakterystyczne dla siedliska znaczne ilości dużych kości kręgowych które tworzyły prawdziwy ~~[illegible]~~.

Warstwowanie utworu prawidłowe – poziome z nieznacznemi tylko nieprawidłowościami w przebiegu. Liczne warstewki piasku i margla są układane izanalogicznie zupełnie lub też zachowują na dużej przestrzeni minimalną miąższość. Charakter utworu lessowego na dołowym poziomie jest ujednolicony nie pod względem barwy, plastyczności i petrograficznym. ~~Ta~~ Występują inne mułki żółte iły plastyczne jak glina b. tłusta, były też bezwzględne tupiące się przy kopaniu na cienkie listewki. W wielu przypadkach zauważyłem odciski roślin. W żółtym mułku nadal a w marglu też. często występują ziarna różnej wielkości żwiru. W przeciwieństwie do poziomów dolnych odcinków I, II, III – w sferze biała bizgul warstw margla gruzłu i żółtej, dopiero na poziomie górnym wietelnem zaczynają się one. Do poziomu 5 mtr. (O. VII) zalega less warstw. w którym normalnie przebiega

Pg wartości pionu i marglu. Dziś t. j. d. 8. X.
zamykają środkiem, planowym Odcinka i przystępuję do
dokończenia przekrojów dodatkowych oraz zmienia istniejący
oddziałowy, odcinki VI. VIII.

Stanow. paleol. Środek I. p. Rościszki.

Zestawienie ilościowe krzemieni wdg. poziomów.

Odcinek I, p. 100.

wyrobów krzem.	33 szt.
" " poziom 130-150	349 "
" " poziom 145-160	342 "
" " poziom 170-180	174 "
	898

Odcinek II p. 70

wyrobów krzem.	58 szt.
poziom 90.	163 "
" " poziom 100.	259 "
" " poziom 120	297 "
" " " 125-130	205
" " poziom 150	291 " 417.
" " poziom 160	139 "
	1532

Odcinek III

" " poziom 70	29.
" " poziom 90-95	778. } 1168.
" " poziom 90	390
" " poziom 105-110	71
" " poziom 120	53 } 273
" " poziom 120	220
" " poziom 150	72
" " poziom 160	90
bez przedziału	1703.

Odcinek III.

porcim 160-170 . . . . . 230 rb.

703

1933.

Odcinek IV

porcim 110-130 114 rb.

" 150 332 "

Źródła p. Rów. Han. pal. I 31.VIII.1922

Charakterystyka utworów. Utwory piaszczyste poziomo warstwowane, składają się z warstw o charakterze petrograficznym dość jednolitych. ~~Tylko~~ Przeważają warstwy poziome faliste o przekroju niekiedy mocno nieprawidłowym o zmiennej grubości miąższu brązowo-żółtawo-różowej. Na pewnych statkach porcomach, na tle przekrojowym, występują ciemniejsze warstwki margli, przyczem grubość ich zwykle jest najmniejsza pośrodku ich długości. Warstwki margli zwykle występują na nierównej powierzchni, przegrywają się, poczem znowu nieco dalej występują na tym samym poziomie także warstwka. Obok margli występują warstwki mocno zwięzłego miałkiego piaskowca. Miałki piasek i rdzawo żółty zawiera dużo drobniutko b. miałkiego piaskowca, przeto w połączeniu mało łączy i sypko wygląda. Niekiedy występują b. ciemne warstwki ~~mat~~ ilu b. plastycznej. Charakterystyczny utworem jest to iż składa się on z b. ciemnych warstwek o zmiennej barwie drobnej ciemnej budowy jego uwidocznionej jest b. wyraźnie. Kwarc z warstwek na przekroju (i barwę odmienną) odmienny a nie albo prawie zupełnie równy poziomy albo w postaci fal mocno potrzepionych – odpowiada to niewątpliwie różnym momentom powstawania tych utworów, które zasadniczo osiadły w zbiorniku wody stojącej, wyjątkowo w pewnych momentach tylko mający prąd stały. Dodać należy iż warstwki margli pojawiają się wyżej w dolnej partyi, w górnej występują prawie wyłącznie warstwy miałkiego piaskowca o przekroju daleko bardziej sporadycznym równoległym poziomym. Wreszcie najwyższą partyę pokrywają utwory, których charakter osadowy w b. niekorzystnym stopniu tylko jest zamaskowany – wreszcie na tych utworach spoczywa utaszczony less.

Na poziomie 2.60 w odcinku III stwierdzono obecność grubej b. wartkiej warstwy kredowej: grube i drobne bryłki kamienistej kredy, znaczną ilość kul krzemu, a konglomerowany w wodzie oraz grube i drobne ziarna żwiru którego na partyach wyżnych brak zupełnie. Jak problem jest to typowy utwór zerodowanych górnych warstw utworów kredowych. Wyroby krzemu i kości według dotychczasowych spostrzeżeń znajdują się na poziomach od 50-60 do 1.60 wyjątkowo tylko w odcinku I znalazłem bilkę krzemu na poziomie 170-175. Powyżej przeto warstwa jałowa, wyroby krzemu i kości rzadkie mieszane są z warstwami i poziomami warstw kredow. piaskiem, oraz wspomnianym mułem który w towarzystwie warstw występuje.

nerka – bre, + 38.

0041
0097
21 0003

4) + 18 + 7 = 25
5) + 25 ✓ 32
6) + 10 ✓ 47
7) 00 ✓ –
8) 00 ✓ –
9) + 20 ✓ 27
10) + 10 ✓ 17
11) + 60 67
12) + 75 82
13) + 55 } 6 mte 6.82
14) + 1.10 } 2 mt. 1-17
15) + 90 } 1 mt. droga 97
16) + 20 } 5 mte 27
17) + 45 } 1 ome 52
18) do chaty 3.60 + 45 = 102
19) ad chaty + 20 6.10 do ściany

97 174,5 179,2

120
6
2
1
5
10
3.60
6.10
153.70

174
~~8~~
~~12~~

21
25
32
14
14
27
15
65
82
67
117
97
27
52
102
+ 27
806
62

174.38
+ 806
182.44

812
806
1018

212

wysokość ściany do krawędzi
4.80 stud 1.20 + .75 stud 1.20 + 1 st

75
12 12 12
48
50 cm

1924 r.

Dziennik zdarzeń i wrażeń z pobytu w Horodku.

16 września o ósmej rano przyszedł mnie nareszcie kurjer do Równego. „Handlem" w hotelu „Europejskim" numerów wolnych nie było wypatrzono więc mnie do pokoju dotrzymującego właściciela hotelu, oczywiście żydka. Mycie, golenie, pucowanie butów, przebieranie się w strój „opiętany" trwało 2-3 godzin (skandalicznie długo!) poczem wyruszyłem na miasto aby łyknąć trochę kawy w cukierni i złożyć opiętaka wizyty panu Staroście i kuratorni oraz zastępcy jego. Wszystko to razem wraz z odwiedzinami Pawłika Kubów, urzędu gminnego i wypaniu podwody i zjedzeniem obiadu w „Korzym Wieście" zabrało mi kilka godzin. O g. 4½ pp. ruszyłem „pocztą" do Horodka. Na miejscu nic się nie zmieniło przez ten czas - zdawało mi się że nie dwa lata temu lecz wczoraj opuściłem te strony. Chociaż brała mnie wielka ochota aby puścić się na wieś i zajrzeć na miejsce rozkopywań jednak spóźniona pora, pewne zmęczenie i konieczność pogawędzenia z gospodarzami sprawiły to, że zaniechałem tego zamiaru. Za to jutro! odgroziłem się i przedtem wpaść.

17. IX. Obudziłem się przed 7-ą rano. Ciepło otoczenie i jednostajny szmer kropel spadających na rynny i dach przykre wywarły wrażenie. Nie było poco się śpieszyć. Uporządkowałem rzeczy potrzebne i uradziłem wygląd biura-pracowni „Kórznickiego" (nazwie ją i Tramp. później ma się też zjawić kochany Żeń) rozkopywań archeologicznych w Horodku. Koło 10-ej zjadłem śniadanie, a koło 12-ej wyruszyliśmy (z Trampem) na miejsce kopania. Autopsja. jego żona i jej matka - wszyscy byli zlekka przerażeni możemi odwiedzinami a zwłaszcza wiadomością, że będą prowadzić rozkopywania na terenie ich sadu. Podniósł się wielki lament, żona Antypa zaczęła biadać że jej śliczne jabłonie zostaną zmarnowane, przekonywała mnie też że ludzie nie ma, że próżna moja robota, że jedynie „kremieńcy" zwiedzają się. i t.d. Spokojnie tego wysłuchałem śmiejąc się, a potem poprosiłem aby mnie powstrzymano jabłkami. Zjadłem półtora i zaczęłem gadać. Trochę się uspokoili, a nawet chwilami byli zabawni. Dziwo się to wszystko w obecności sołtysa Hieronimka. Dziwnie chciała, że na terenie rozkopywań zwiedzający głęboka piwnica na kartofle, którą trzeba będzie zbanyć. Obiecałem za zamiast tej będzie inna, którą im wykopuję. To też ich trochę uspokoiło.

Na pożegnanie zabawniłem się tem, że jutro zaczynam roboty. Co mnie wyrwało na tyranach odbicie przestrachu jakiegoś w tym momencie dowiedziałem jednomiennie bezsilnej chęć przeistoczenia się temu i rezygnację. Lotzpoi poleciłem zwerbować robotników na jutro z tem że jeszcze dziś przyjdą się ze mną rozmówić i zapisać. Lotzpo opisał się, jakoś już o b-ę p.b. przyszło dwach drabów. Zaczęli mnie bajać że jest to robota specjalna (tak jakby to od nich żądano najzawziętszej roboty specyalnej!) i że powinni dostać cztery złote. Wytłomaczyłem im, że dość będzie 2½ zł. za dzień i zgodzili się ze mną - umowa została zawarta - jutro 6 chłopa (naraz!) stają do roboty. A więc jutro!.. Co to będzie za robota... ile ziemi trzeba będzie rzucić, zanim dostaną się do warstwy helbarowej! Ci mnie strach biorą, czy starczy pieniędzy, czy będzie miał pogodę i czy opłaca się trudy. Zobaczymy.

Literatura do charakteru paleolitycznego w środku oraz charakteru neolitycznych wdz. Tukhorskiego:

1) Антоновичъ В. Б. Археологическая карта Волынской губ. Москва, 1900 г. 4°

2) Юго-западная часть 16-го листа общей 10-верстной карты Европейской Россіи. Предварительный отчетъ. Извѣстія Геологич. Комитета 1903 № т. XXII pp. 437-531 табл. VII.

3) Бѣлчиневскій Н. Отчетъ Городецкаго музея I Варшава. 1888 г. 8° 68 pp.

4) То же II Кіевъ 1899, 8°, 59 pp.

5) Штейнгель. Ф. Р. Отчетъ Городецкаго музея Волынской губ. III. Кіевъ 1905, 8°, 82 pp.

6) — Раскопки кургановъ в Волынской губ., произведенныя в 1897-1900 гг. Кіев 1905, 8°, 47 pp. 1 табл.

7) Пол. Географ. т. I - XIV

П. А. Тутковский: Послетретичные озера Волынской губ. Труды Общества Исследователей Волыни, Житомиръ або Києвъ.

W pracy tej jest opis tego stanowiska

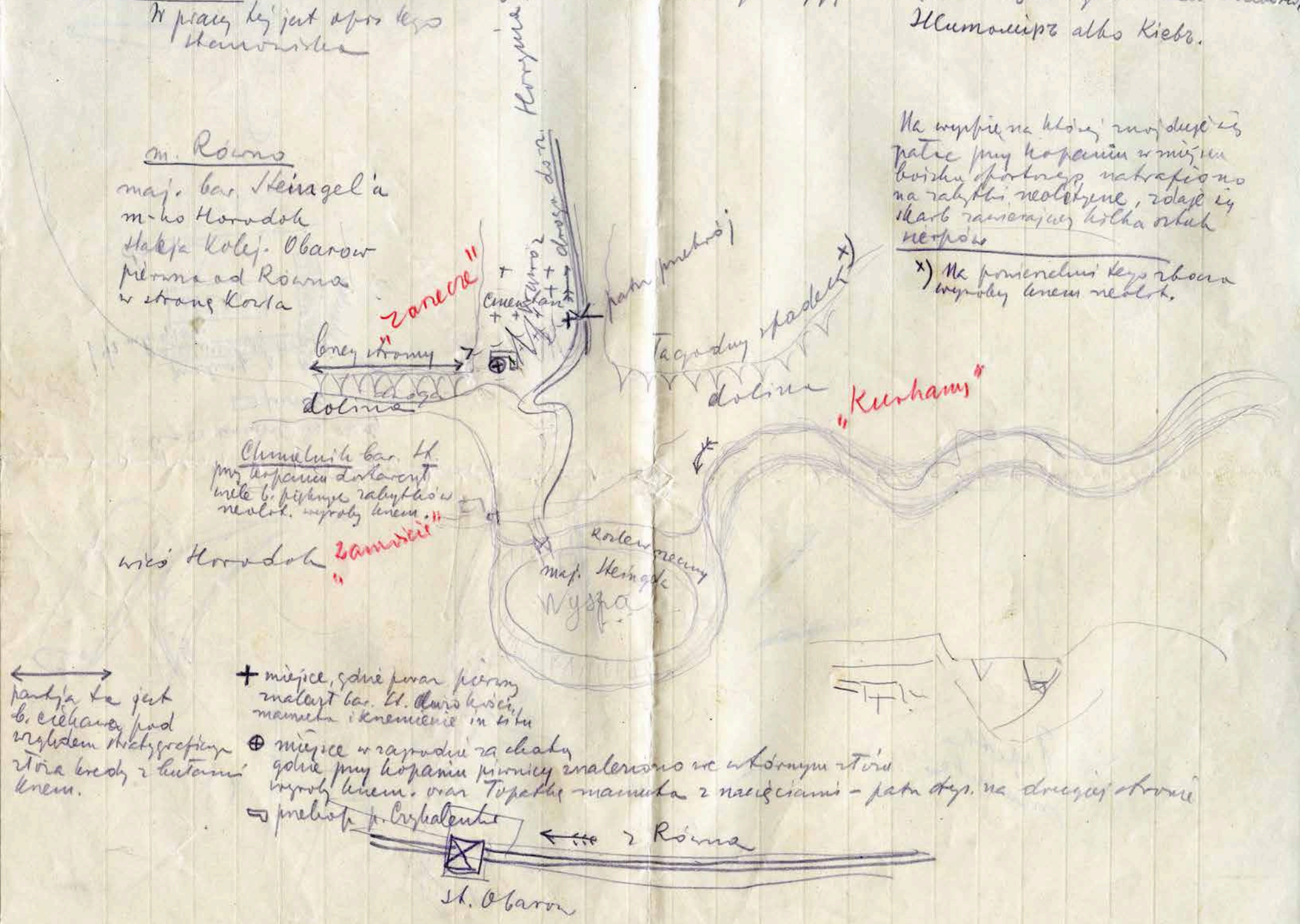

Na wypadku na kłódź znajdujące się patrz przy kopaniu w miejscu boiska sportowego natrafiono na zabytki neolityczne, zdaje się skarb zawierający kilka sztuk neptów

x) Na powierzchni tego zbocza wyroby krzemu neolit.

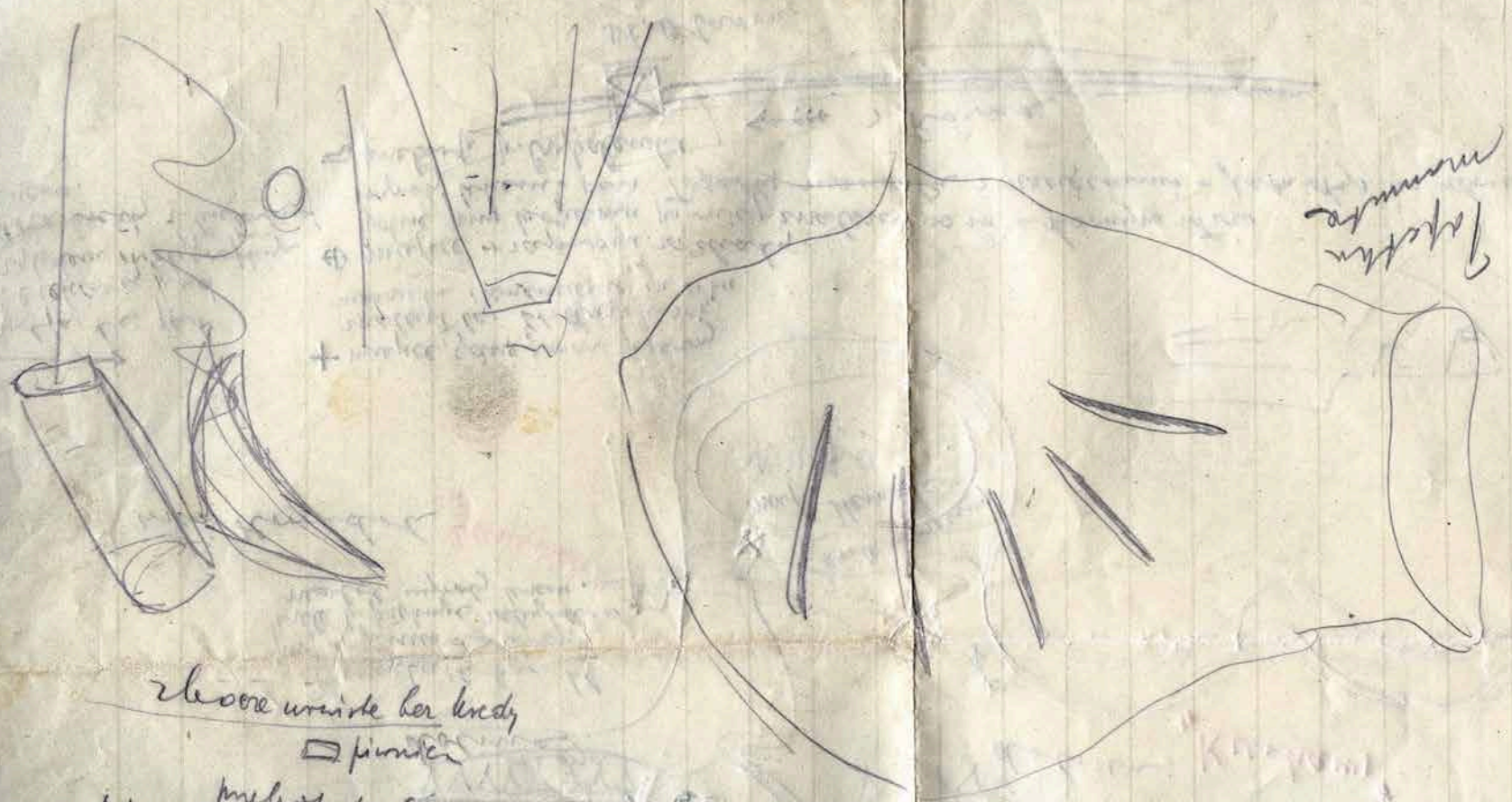

zbiorowe urządzenie bez kredy

□ piwnica

przekrój p. Czytelnik

1 1/2 mb. grube

chata

drogą

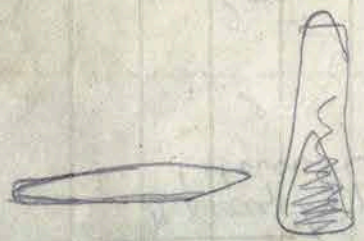

Stanowisko młodszego paleolitu w loessie, czy pod nim na marglu kredowym. Dużo wyrobów krzemiennych, m. in. rożny łukowych.

W majątku bar. Steingel'a (?) x) o 3 wrosty od m. Kowno; przy ujściu suchego jaru do rzeki, tam płynącej; zdaje się po obu stronach pierwszego jaru, najwyżej 3 m. pod powierzchnią.

Tamże wielka obfitość surowca krzemiennego.

Wiadomość od p. Czekalenko.

---

x) Tenże rozkopywał dużo rabytków i posiadał własne muzeum, zaginione podczas wojny.

Wiadomość od p. Lewko Czykalenko.

Stanowisko paleolityczne (około 3 wiorst) pod Równem w b. majątku barona Steingela.

Hamulko
Kato ementar
niepotrzeb

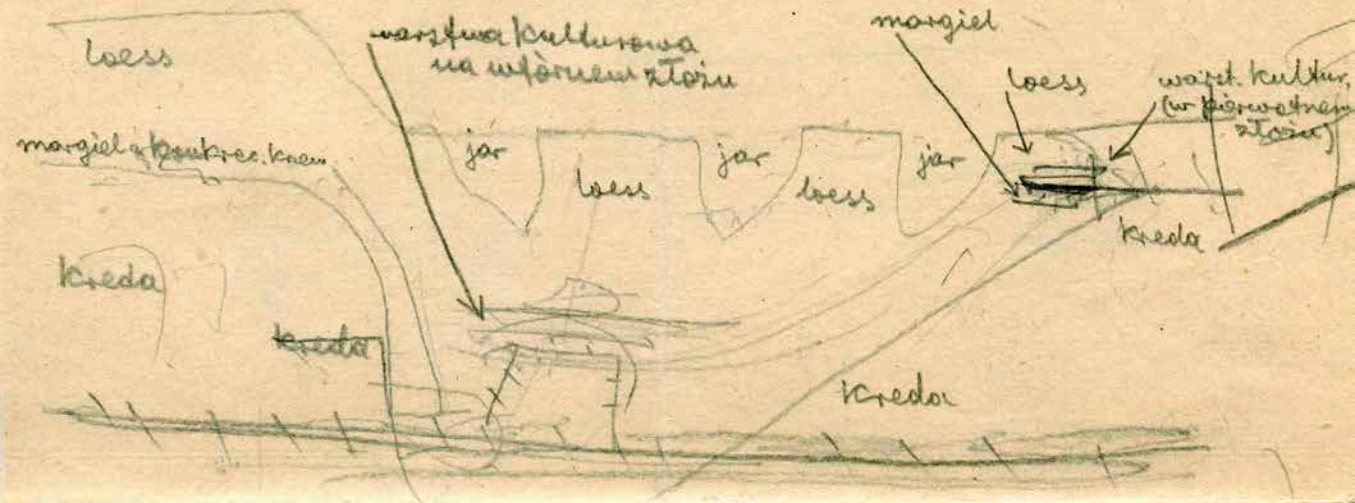

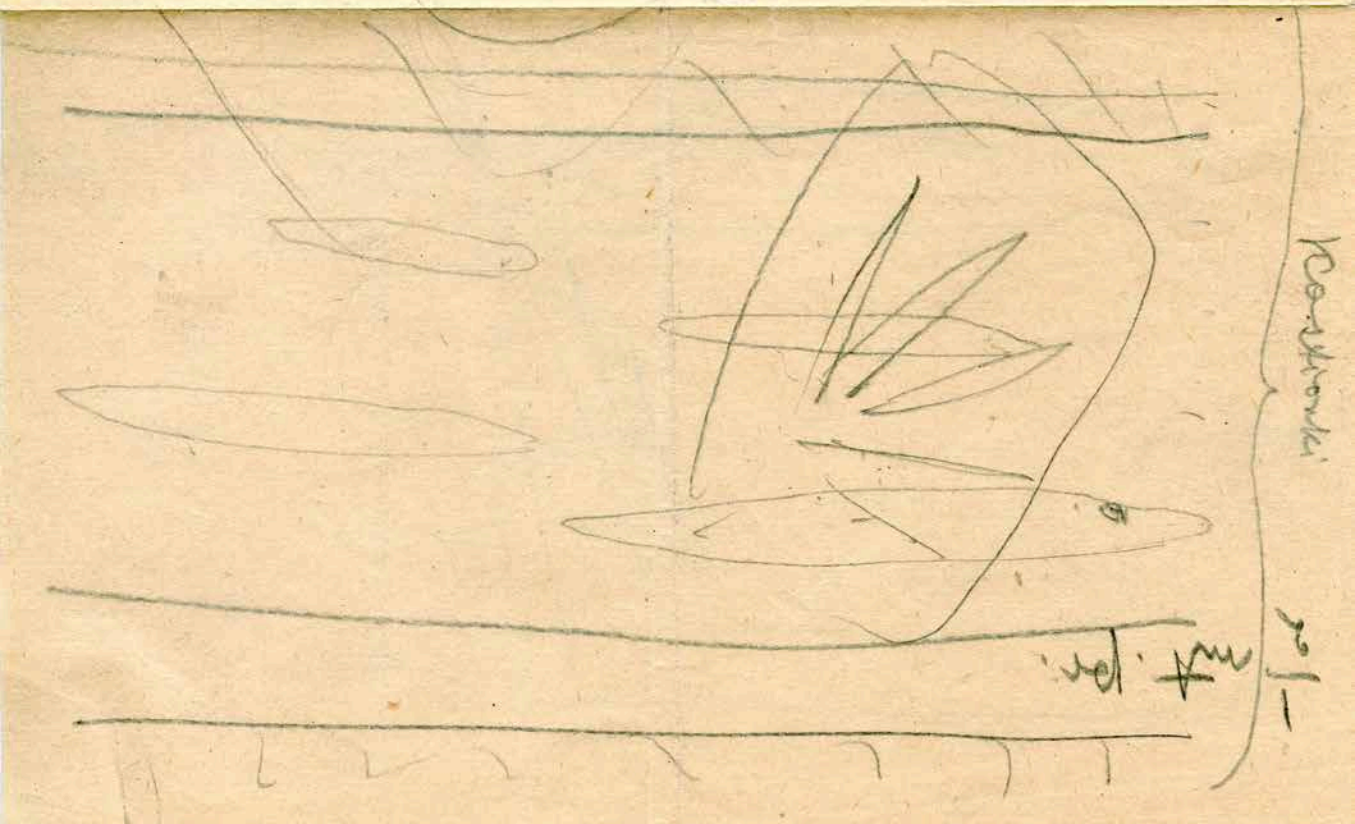

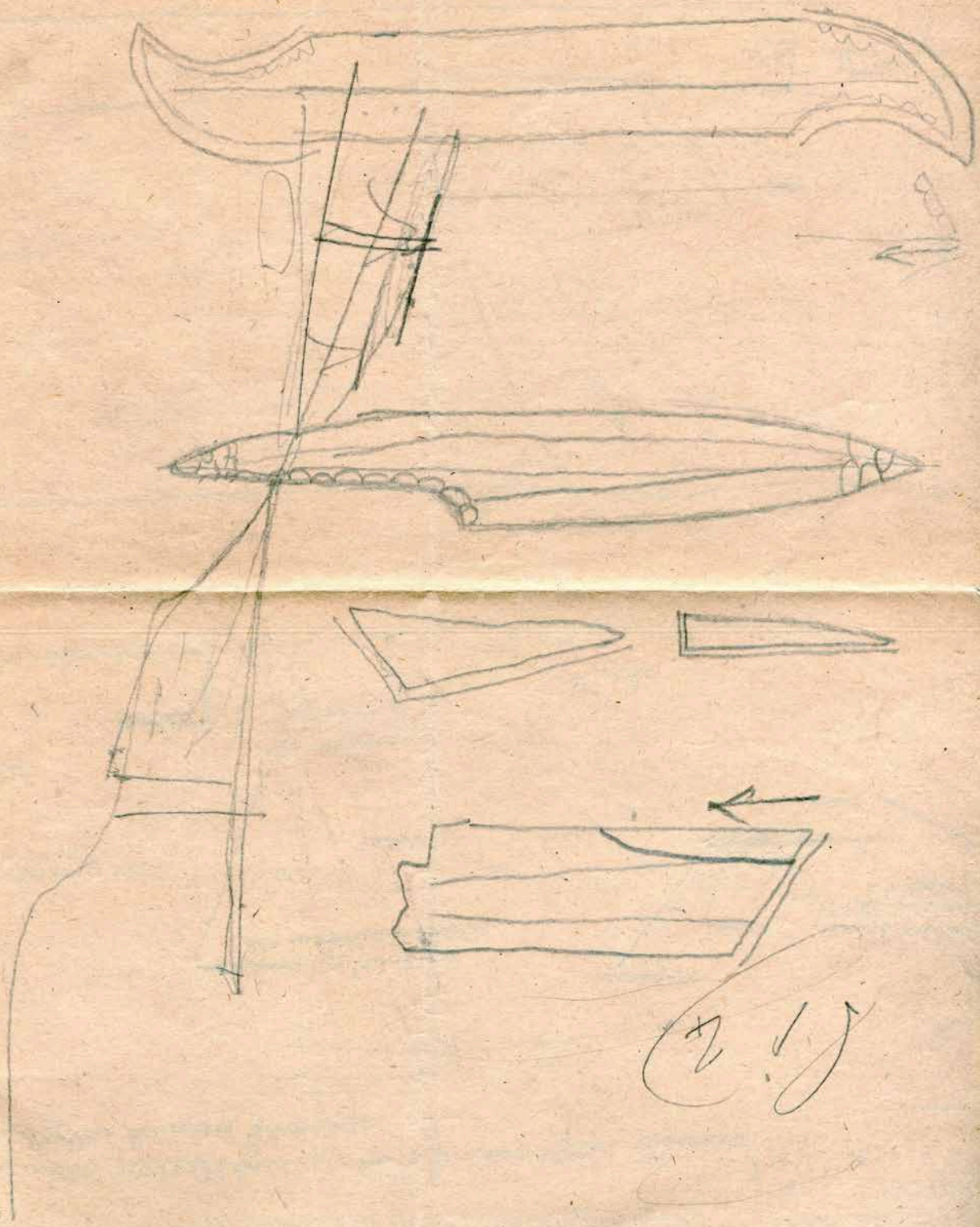

wł. groblik p. Nowno.
T. plan paleolit.
Odcinek I-ny z warstwy 145-160 cm.
w
z całego poziomu.

18/VIII 22.

Gródek

Od. II

Han. pal. I

Odeinek nr. 29.42

poziom 130

22. VIII. 1922 A.Z.

Źródła
Hau. pal. I
Odcinek I, porion 145
Ubity mnóstwo tred.

17. VIII. 1922 M. Z.

Wł. Środek, p. Rów.
stan. paleolit. I
Odcinek II. wł. 29, 42, poziom 130.