

Bogusław Gediga, Anna Józefowska

CMENTARZYSKO Z EPOKI ŻELAZA
w Domasławiu 10/11/12, powiat wrocławski

TOM 1 – KATALOG



Fundacja Przyjaciół Instytutu Archeologii i Etnologii
Polskiej Akademii Nauk

Cmentarzysko wczesnej epoki żelaza

w Domasławiu 10/11/12, powiat wrocławski

Tom I

Katalog

Fundacja Przyjaciół Instytutu Archeologii i Etnologii Polskiej Akademii Nauk
Instytut Archeologii i Etnologii Polskiej Akademii Nauk

Bogusław Gediga – Anna Józefowska

Cmentarzysko wczesnej epoki żelaza

w Domasławiu 10/11/12, powiat wrocławski

Tom I

Katalog



Wrocław 2018

Recenzenci pracy:
Dr hab. Tomasz Gralak, Uniwersytet Wrocławski
Prof. dr Peter Romsauer CSC., Univerzita Konštantína Filozofa v Nitre

Projekt okładki: dr Małgorzata Markiewicz
Na okładce: wózek malowany odkryty w grobie nr 4270 w Domasławiu
(Archiwum IAE PAN, fot. I. Dolata-Daszkiewicz)

Rysunki zabytków: Katarzyna Świątek
Fotografie: z Archiwum Instytutu Archeologii i Etnologii PAN we Wrocławiu
(autorzy: A. Józefowska, K. Nowaczyk, L. Nowaczyk, A. Woźniak, A. Zwierzchowska)

Tłumaczenie: Aneta Ziółkowska

Redakcja techniczna i korekta: Jarosław Michalak, Janusz Szafran

**Ministerstwo
Kultury
i Dziedzictwa
Narodowego.**



**NARODOWY INSTYTUT
DZIEDZICTWA**
NATIONAL HERITAGE BOARD OF POLAND

**Dofinansowano ze środków Ministra Kultury i Dziedzictwa Narodowego
pochodzących z Funduszu Promocji Kultury**

© Copyright by Instytut Archeologii i Etnologii Polskiej Akademii Nauk 2018

Wydawnictwo Instytutu Archeologii i Etnologii Polskiej Akademii Nauk
Ośrodek Badań nad Kulturą Późnego Antyku i Wczesnego Średniowiecza
ul. Więzienna 6; 50-118 Wrocław
Wydanie I, Wrocław 2018

ISBN: 978-83-949882-9-6

DOI 10.23858/Wr/k/002

Druk i oprawa
Art Service Dobrowolski Młynczyk Sp. J.
ul. Wincentego Pola 8H; 58-500 Jelenia Góra
www.art-service.com.pl

Nakład: 120 egz.

WSTĘP

Przekazywane do obiegu naukowego tomy pod wspólnym tytułem: „Cmentarzysko wczesnej epoki żelaza w Domasławiu 10/11/12, powiat wrocławski” zapoczątkują cykl będący monograficznym opracowaniem pozyskanych wyników kilkuletnich badań ratowniczych przeprowadzonych na ciałopalnym cmentarzysku lużyckiej kultury pól popielnicowych w Domasławiu, pow. wrocławski, na stanowisku 10/11/12. Pierwsze trzy tomy obejmują katalog i tablice ilustracyjne obiektów z nekropolii z okresu halszackiego wczesnej epoki żelaza, kolejne będą poświęcone analizie pozyskanych źródeł. Niniejsze tomy są w głównej mierze autorskim podsumowaniem wysiłku dr Anny Józefowskiej, jak i wielu innych osób uczestniczących w badaniach w Domasławiu, dokumentujących odkrywane obiekty, zajmujących się przyjmowaniem i opracowaniem zabytków, fotografujących i rysujących wyposażenie poszczególnych obiektów, plany, jak i układających tablice w wersji do druku, których nazwiska znajdują się w dalszej części Wstępu.

Stanowisko w Domasławiu znajduje się około 20 km na południowy zachód od Wrocławia i administracyjnie należy do gminy Kobierzyce w powiecie wrocławskim (ryc. 1). Pod względem fizjograficznym położone jest na obszarze Równiny Wrocławskiej, która rozciąga się między Pradolina Wrocławską a Przedgórzem Sudeckim wchodzącej w skład mezore-

gionu fizyczno-geograficznego Niziny Śląskiej. Teren objęty badaniami archeologicznymi leży na wysokości 135,70-144,6 m n.p.m. i wyraźnie wyodrębnia się w miejscowym krajobrazie. Stanowi go wysoczyzna polodowcowa zlodowacenia Odry rozpościerająca się w wododziale rzek Ślęzy i Bystrzycy. Obszar badań jest usytuowany w obrębie wzniesienia (garbu) położonego bezpośrednio na południowy zachód od Domasławia. Jest to forma o długości około 1,5 km i szerokości około 700 m. Wzniesienie to ograniczają od północy i południa dwie niewielkie dolinki bezimiennych potoków stanowiących dopływy Ślęzy. Są to dolinki płaskodenne o szerokości dochodzącej do maksymalnie 100-150 m (Sadowski 2009).

Badania ratownicze na stanowisku w Domasławiu były prowadzone przez Zespół Archeologicznych Badań Ratowniczych Instytutu Archeologii i Etnologii PAN przy Oddziale Wrocławskim. Kierownikiem tych badań był prof. dr hab. B. Gediga. Konsultacji udzielał prof. dr hab. G. Domański i dr L. Żygadło, sprawujący jednocześnie opiekę nad organizacją badań. Prace były wykonywane na zlecenie Generalnej Dyrekcji Dróg Krajowych i Autostrad, wykazującej wówczas pełne zrozumienie dla faktu, iż chodzi o badania naukowe, które winny być powierzane instytucjom naukowo-badawczym i realizowane na aktualnym metodologicznym i metodycznym poziomie rozwoju archeologii.

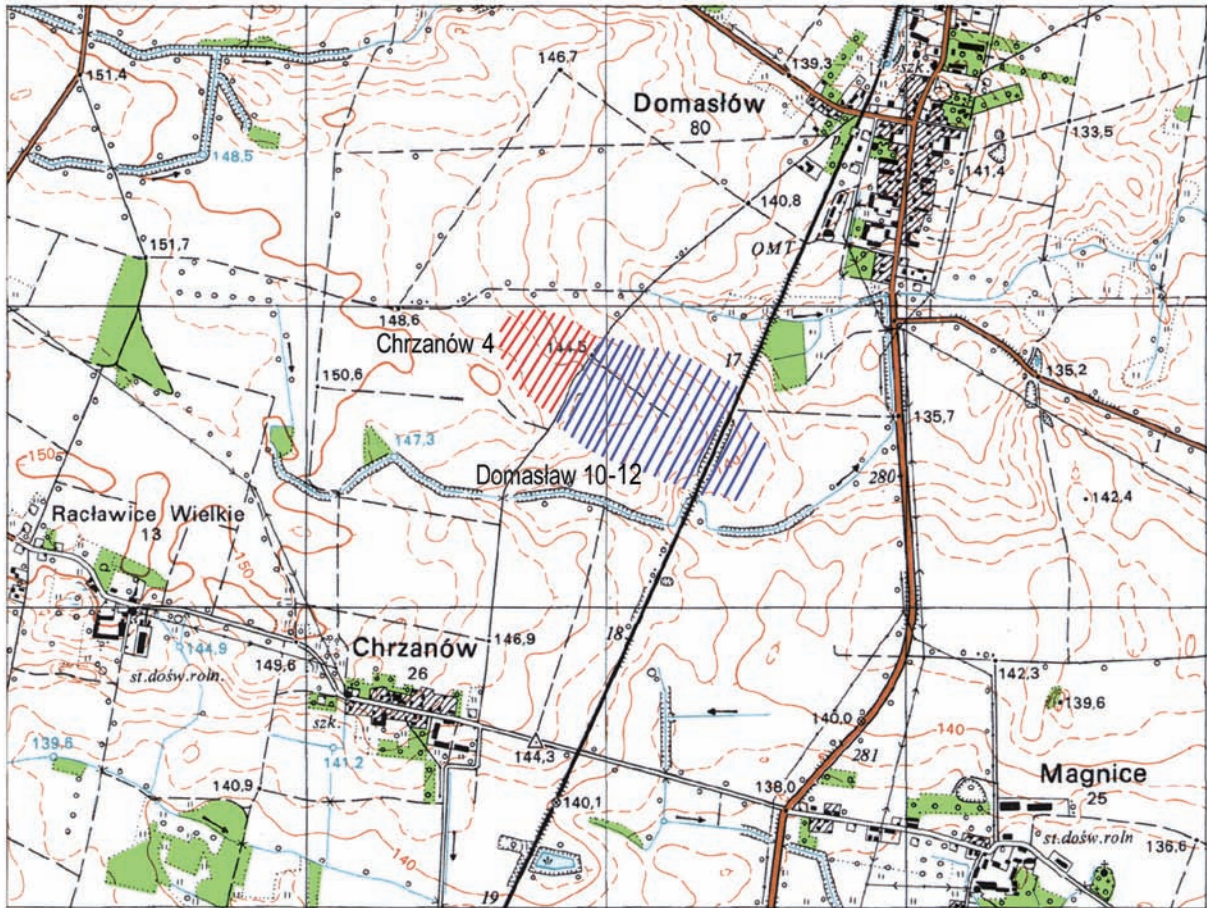

Ryc. 1. Domasław, stan. 10/11/12. Lokalizacja stanowiska (wyk. L. Nowaczyk, archiwum IAE PAN we Wrocławiu)
 Fig. 1. Domasław, site 10/11/12. Location of the site (made by L. Nowaczyk, archives of the IAE PAS in Wrocław)

Ten czas jest z całą pewnością chlubną kartą w dziejach polskich badań archeologicznych i dzięki takiej atmosferze przyniósł znaczące poznawcze wyniki. Niestety, w tym zakresie nastąpiła zła zmiana.

Cmentarzysko ciałopalne ludności łużyckiej kultury pól popielnicowych w Domasławiu było już rozpoznawane w okresie przed II Wojną Światową przez archeologów niemieckich i przeprowadzone zostały na nim niewielkie badania wykopaliskowe. W ich wyniku zbadano 20 grobów pochodzących z IV i V okresu epoki brązu (Gediga 1967, 379, ryc. 39 – tam dalsza literatura). W okresie powojennym stanowisko było wielokrotnie penetrowane badaniami powierzchniowymi. W roku 1986 w ramach szerokiej ogólnopolskiej akcji AZP (Archeologiczne Zdjęcie Polski) dokonano dokładniejszego rozpoznania powierzchniowego terenu i wyróżniono trzy odrębne, jak wówczas sądzono, stanowiska, którym nadano numery 10, 11, 12 (dokumentacja w Archiwum Dolnośląskiego Wojewódzkiego Konserwatora Zabytków we Wrocławiu). W związku z planowaną budową obwodnicy miasta Wrocławia w 1996 r., w celu weryfikacji i uzupełnienia informacji o stanowiskach narażonych na zniszczenie w zwią-

ku z planowaną budową, wykonano wzdłuż przebiegu przyszłej trasy powierzchniowe badania rozpoznawcze. W wyniku prospekcji terenowej powstała w Instytucie Archeologii i Etnologii PAN we Wrocławiu ekspertyza ukazująca wpływ przyszłej budowy na krajobraz kulturowy (przygotowana przez prof. dr hab. Grzegorza Domańskiego w 1996 roku). Zebrany w jej trakcie materiał ceramiczny uzasadnił połączenie stanowisk nr 11 i 12 w jeden rozległy kompleks osadniczy o powierzchni ponad 20 ha. Ponowne rozpoznanie powierzchniowe oraz sondażowe obejścia autostradowego Wrocławia wraz z Łącznikami „Kobierzyce” i „Długoleka” wykonano w 2005 r. (pod kierunkiem dr hab. Justyny Baron i prof. dr hab. Grzegorza Domańskiego). Etap badań powierzchniowych dostarczył liczny zbiór ceramiki datowanej na młodszą epokę kamienia, epokę brązu – okres halsztacki, okres wpływów rzymskich, ogólnie na pradziej, wczesne i późne średniowiecze oraz nowożytność. Na tej podstawie zweryfikowano zasięg stanowiska i ustalono jego powierzchnię na około 30 ha. Założono również cztery wykopy sondażowe. Nie odkryto w nich obiektów nieruchomych, ale natrafiono na pozostałości warstwy



Ryc. 2. Domasław, stan. 10/11/12. Widok ogólny na stanowisko w trakcie badań wykopaliskowych (fot. J. Zipser)
 Fig. 2. Domasław, site 10/11/12. A general view on the site during archeological excavations (photo by J. Zipser)

kulturowej zawierającej znaczną ilość fragmentów ceramiki. Zasięg strefy objętej osadnictwem pradziejowym wyznaczony na podstawie występowania zabytków kolidował z przebiegiem planowanego Łącznika „Kobierzyce” i w związku z tym stanowisko wpisano na listę obiektów preliminowanych do wyprzedzających prac wykopaliskowych. W wyniku późniejszej weryfikacji dokonano korekty granicy stanowiska w kierunku północno-zachodnim i do kompleksu osadniczego 10/11 włączono stanowisko nr 12. Dalsza część ciałopalnego cmentarzyska znajduje się po drugiej stronie polnej drogi i teren ten należy do miejscowości Chrzanów, gm. Kobierzyce. Ta część była badana przez Zespół Instytutu Archeologii i Etnologii PAN Oddział w Krakowie. Stanowisko zostało określone, jako Chrzanów 4, później zweryfikowane jako Domasław 35. Na tej części cmentarzyska wystąpiły groby ludności kultury lużyckiej z epoki brązu, które wraz z pochówkami z tego okresu badanymi przez zespół wrocławski są przedmiotem osobnego opracowania, jakie ukaże się w najbliższym czasie.

Do prac wykopaliskowych na stanowisku w Domasławiu wyznaczono obszar o łącznej powierzchni 1050 arów, który kolejnymi aneksami zwiększono do 1570 arów. Ostatecznie na stanowisku przebadano łącznie powierzchnię 1546,71 ara. Badania wykopaliskowe

w terenie trwały w czasie od 17-07-2006 r. do 10-09-2008 r. Prace były realizowane na ogromnych przestrzeniach, co powodowało potrzebę zaangażowania dużego zespołu (ryc. 2-4). Przez cały czas ich trwania łącznie brało w nich udział 22 archeologów oraz blisko 100 pracowników fizycznych (Gediga 2012, 413). Na odcinku cmentarzyska ciałopalnego najdłużej badaniami kierowali lub uczestniczyli w nich dr A. Józefowska, mgr L. Nowaczyk i mgr K. Nowaczyk z udziałem dr. T. Kendelewicz, mgr. P. Paruzela, mgr. G. Daszkiewicz, M. Sapielak, mgr A. Zwierzchowskiej, mgr. T. Murzyńskiego, dr A. Niziałkowskiej, mgr A. Woźniak, mgr. Ł. Paliszkiwicz.

Pozyskane w trakcie badań terenowych materiały wymagały kilkuletnich mozolnych zabiegów laboratoryjnych (ryc. 5), jak mycie i wyklejanie ceramiki, czy konserwacja zabytków metalowych. Wykonane zostały również niezbędne prace dokumentacyjne, rysowanie i fotografowanie zabytków, inwentaryzacja. Tokiem tych prac kierowała mgr I. Dolata-Daszkiewicz, a uczestniczyli w nich przede wszystkim mgr K. Świątek, mgr A. Milanik, M. Sapielak oraz mgr M. Babiarez, dr M. Stankowska, mgr M. Marciniak i wielu innych. Konserwacja zabytków metalowych była przeprowadzona przez laboratorium Instytutu Archeologii Uniwersytetu Wrocławskiego pod kierunkiem dr Beaty



Ryc. 3. Domasław, stan. 10/11/12. Widok na cmentarzysko z okresu halsztackiego (archiwum IAE PAN we Wrocławiu)
Fig. 3. Domasław, site 10/11/12. A view of the cemetery from the Hallstatt period (archives of the IAE PAS in Wrocław)



Ryc. 4. Domasław, stan. 10/11/12. Eksploracja i dokumentowanie grobu komorowego (archiwum IAE PAN we Wrocławiu)
Fig. 4. Domasław, site 10/11/12. Exploration and documentation of a chamber grave (archives of the IAE PAS in Wrocław)



Ryc. 5. Domasław, stan. 10/11/12. Powykopaliskowe prace laboratoryjne (archiwum IAE PAN we Wrocławiu)
 Fig. 5. Domasław, site 10/11/12. Post-excavation lab work (archives of the IAE PAS in Wrocław)

Miazgi oraz w Centralnym Laboratorium Instytutu Archeologii i Etnologii PAN w Warszawie przez Zespół kierowany przez dr. inż. Z. Hensla. Klasyfikację chronologiczno-kulturową materiałów zabytkowych wykonał prof. dr hab. G. Domański i prof. dr hab. B. Gediga, a analizę typologiczną – dr D. Łaciak i dr A. Józefowska. Analizę geomorfologiczną badanego obszaru i jego okolic sporządził mgr K. Sadowski z Instytutu Geologii Uniwersytetu im. Adama Mickiewicza w Poznaniu (Sadowski 2009). Przeprowadzony został cykl analiz specjalistycznych i na ich marginesie powstały publikowane opracowania szkła (Purowski 2013), bursztynu (Łydźba-Kopczyńska, Gediga Chojcan, Sachanbiński 2012), tkanin (Maik, Rybarczyk 2015, 83–94; 2016, 25–43), metaloznawcze analizy mieczy z Domasławia (Gediga, Józefowska, Hensel 2018, 137–175). Wyniki analiz naczyń malowanych znalazły się w monografii poświęconej tej ceramice (Gediga, Łaciak, Łydźba-Kopczyńska, Markiewicz 2017). Datowanie ^{14}C przeprowadzone zostało w Laboratorium prof. dr hab. T. Gosłara na Uniwersytecie im. A. Mickiewicza w Poznaniu. Dr M. Markiewicz z Instytutu Archeologii i Etnologii PAN we Wrocławiu stworzyła rekonstrukcje dla wybranych pochówków (Gediga i inni 2017, 189–206). Ponadto analizy antropologiczne materiałów kostnych z grobów wykonane zostały przez Zespół dr. P. Dąbrowskiego z Uniwersytetu Medycz-

nego we Wrocławiu (Dąbrowski 2011). Przepalone materiały kostne pochodzenia zwierzęcego z grobów opracowuje dr R. Ablamowicz z Muzeum Śląskiego w Katowicach, pozyskane kości zwierzęce – dr A. Krupska z Katedry Anatomii i Histologii Wydziału Medycyny Weterynaryjnej Uniwersytetu Przyrodniczego we Wrocławiu, a petrograficzne analizy kamieni z grobów wykonane zostały przez dr A. Wójcik i dr S. Madeja z Instytutu Nauk Geologicznych Uniwersytetu Wrocławskiego. Pełne opracowania wyników analiz specjalistycznych znajdują się kolejnych tomach tej serii.

Podczas prac terenowych odkryto, zadokumentowano i wyeksplorowano 13794 obiekty nieruchome. W większości były to reliktury zabudowy istniejących w tym miejscu obozowisk i osad z epoki kamienia, brązu, żelaza, po późne średniowiecze i czasy nowożytne. Ponadto odsłonięto cmentarzyska z młodszej epoki kamienia, wczesnego okresu epoki brązu, epoki brązu-okresu halsztackiego oraz okresu lateńskiego. Wyniki badań na stanowisku w Domasławie były wielokrotnie sygnalizowane w publikacjach, głównie w formie sprawozdań, jak również artykułów wykorzystujących i omawiających wyniki badań na tym stanowisku (Anioła, Nowaczyk, Nowaczyk, Zarzycka-Anioła 2012, 445–461; Anioła, Zarzycka-Anioła 2009; Buchner 2012, 429–443; Gediga 2007, 123–145; 2007a, 3–12; 2009,

177–197; 2010, 187–218; 2010a, 74–79; 2011, 63–70; 2011a, 21–40; 2011b, 83–116; 2012, 411–420; 2012a, 149–159; 2012b, 79–88; 2013, 383–399; 2013a, 20–21; 2013b, 157–161; 2014, 15–25; 2016, 3–21; Gediga, Józefowska, Łaciak 2018, 257–266; Gediga i inni 2017; Józefowska, Łaciak 2011; 2012, 463–482; Józefowska, Nowaczyk 2009; Mozgała, Murzyński 2012, 421–428; Żygadło, Kamyszek, Marciniak, Suchan 2012, 483–508). Sukcesywnie postępuje opracowanie wyników tych badań i dotychczas zostało opublikowanych kilka monograficznych opracowań źródłowych, obejmujących poszczególne etapy zasiedlenia i użytkowania tego terenu (Nowaczyk 2016, 7–89; Gediga i inni 2017).

Uzyskane w trakcie badań na stanowisku w Domasławiu wyniki okazują się w wielu przypadkach rewelacyjne w zakresie poznania kilku wycinków pradziejów. Część z nich stanowi podstawę do weryfikacji dotychczasowego obrazu kultury i to w skali co najmniej Europy Środkowej. W tej grupie z całą pewnością mieszczą się wyniki badań ciałopalnego cmentarzyska z epoki brązu i wczesnej epoki żelaza, których pełne opracowanie źródłowe rozpoczynają oddawane wydane tomy, obejmujące obiekty z halsztackiej części tej nekropolii.

W czasie badań w Domasławiu odsłonięto ponad 1000 obiektów związanych z cmentarzyskiem z wczesnego okresu epoki żelaza, w tym około 800 grobów ciałopalnych. W prawie 300 jamach grobowych

zbudowane zostały czworokątne drewniane komory. Z pochówków pozyskano ponad 9000 naczyń i przedmiotów ceramicznych, kilkadziesiąt tysięcy fragmentów ceramiki, około 3000 przedmiotów metalowych, szklanych, bursztynowych, kamiennych i kościanych, jak i kilkaset nieokreślonych fragmentów przedmiotów brązowych lub żelaznych, często zniszczonych na stosie. Wyjątkowa ilość i różnorodność wyposażenia pochówków oraz architektura grobowa stanowi nie spotykane źródło inspiracji w studiach nad okresem wczesnej epoki żelaza, przez co obraz kultury społeczności tego okresu kształtowany z zasobu, jaki znaleźliśmy z dotychczasowych źródeł, uległ znacznej weryfikacji. Pozwoliło to na nowo spojrzeć na obraz kultury materialnej i rysujących się przemian w strukturze społecznej, doprowadzając m.in. do wysunięcia koncepcji o traktowaniu obszaru Śląska, części Wielkopolski i być może Kujaw, jako regionalnej północno-wschodniej prowincji kultury halsztackiej (Gediga 2007, 124; 2007a, 4; 2010, 187–218). Wyróżniające się rozmiarami i bogactwem wyposażenia halsztackie obiekty, szczególnie groby komorowe z licznymi wyrobami importowanymi, jak i lokalnymi, świadczą o szerokiej wymianie dóbr „luksusowych”, nadrzędnej roli elit wzbogacających się na handlu lub go kontrolujących w tym regionie, kontaktach ponadregionalnych mających wpływ na organizację społeczną, obrządek pogrzebowy, ideologię, po rytuały i „mody”.

LITERATURA

- Aniola M., Nowaczyk K., Nowaczyk L., Zarzycka A. 2012. Cmentarzysko ludności kultury lużyckiej epoki brązu na stanowiskach Chrzanów 4 oraz Domasław 10-12, gm. Kobierzycze, woj. dolnośląskie. (W:) S. Kadrow (red.) *Raport 2007-2008, tom I*. Warszawa, 445–461.
- Aniola M., Zarzycka-Aniola A. 2009. Cmentarzysko ludności kultury lużyckiej w Chrzanowie A, gm. Kobierzycze. Poznań: Archiwum Generalnej Dyrekcji Dróg Krajowych i Autostrad (maszynopis).
- Buchner A. 2012. Kompleks osadowy ludności kultury unietyckiej z wczesnej epoki brązu na stanowisku Domasław 10, 11, 12, gm. Kobierzycze. (W:) S. Kadrow (red.) *Raport 2007-2008 (I)*. Warszawa, 429–443.
- Dąbrowski P. 2011. Przepalone szczątki kostne z cmentarzyska kultury lużyckiej w Domasławiu, gm. Kobierzycze, pow. Wrocław. Wrocław: Archiwum Instytutu Archeologii i Etnologii PAN (maszynopis).
- Gediga B. 1967. Plemiona kultury lużyckiej w epoce brązu na Śląsku środkowym. Wrocław-Warszawa-Kraków.
- Gediga B. 2007. Problemy obrazu kultury wczesnej epoki żelaza na Śląsku w świetle nowych badań terenowych. *Śląskie Sprawozdania Archeologiczne* 49, 123–145.
- Gediga B. 2007a. Rewelacje ze Śląska. Nowy obraz kultury wczesnej epoki żelaza na Śląsku. *Archeologia żywa* 1(39), 3–12.
- Gediga B. 2009. Śląsk – regionalna prowincja kultury halsztackiej. (W:) B.B. Отрощенко (red.) *Взаємозв'язки культур епох бронзи і раннього заліза на території центральної та східної Європи*. Київ-Львів, 177–197.
- Gediga B. 2010. Śląsk – regionalna prowincja kultury halsztackiej. (W:) B. Gediga, W. Piotrowski (red.) *Rola głównych centrów kulturowych w kształtowaniu oblicza kulturowego Europy Środkowej we wczesnych okresach epoki żelaza. Biskupińskie Prace Archeologiczne 8, Prace Komisji Archeologicznej O/PAN we Wrocławiu 18*. Biskupin-Wrocław, 187–218.
- Gediga B. 2010a. Lużycki high life. *Świat Nauki* 12 (232), 74–79.
- Gediga B. 2011. Bursztyn w grobach arystokracji wczesnej epoki żelaza (750/700-500 p.n.e.) na Śląsku (Amber in aristocratic graves from the Early Iron Age (750/700-500 BCE) in Poland's region of Silesia). (W:) *Światowa Rada Bursztynu. Word Amber Council. VI Posiedzenie Światowej Rady Bursztynu, 27-28 maja 2011*. Gdańsk, 63–70.

- Gediga B. 2011a. Lausitzer Kultur – Verständniswandel und neue Forschungen in Polen. (W:) *Faszinosum Lausitzer Kultur. Blick über die Grenzen: von Deutschland nach Polen und Tschechien, Schriftenreihe der Spreewälder Kulturstiftung Burg-Mütschen* 2. Burg-Mütschen, 21–40.
- Gediga B. 2011b. Neue Forschungen zu den früheisenzeitlichen Kulturen in Südwestpolen. *Acta Archaeologica Carpathica* 46, 83–116.
- Gediga B. 2012. Ratownicze badania wykopaliskowe na stanowiskach 10, 11, 12 w Domasławiu, gm. Kobierzyce na Dolnym Śląsku, w latach 2006–2008. (W:) S. Kadrow (red.) *Raport 2007–2008 (I)*. Warszawa, 411–420.
- Gediga B. 2012a. Grób kobiecy (?) wyposażony w militaria z Domasławia, pow. Wrocław. (W:) W. Blajer (red.) *Peregrinationes Archaeologicae in Asia et Europa Joanni Chochorowski Dedicatae*. Kraków, 149–159.
- Gediga B. 2012b. Der Kulturwagen aus Domaslaw in Schlesien. (W:) R. Kujovský, V. Mitáš (red.) *Václav Furmáněk a doba bronzová. Zborník k sedemdesiatym narodeninám*. Nitra, 79–88.
- Gediga B. 2013. The Culture of the Early Iron Age in the South-Western Regions of Poland in the Light of New Research. (W:) S. Bergerbrant, S. Sabatini (red.) *Counterpoint: Essays in Archaeology and Heritage Studies in Honour of Professor Kristian Kristiansen, BAR International Series 2508*. Oxford, 383–399.
- Gediga B. 2013a. Sensational archaeological findings at Domaslaw in Silesia. *Annual Report 2013 Polish Academy of Sciences*, 20–21.
- Gediga B. 2013b. Domaslaw. Obraz przemian osadniczych i kulturowych od V tysiąclecia p. n. e. do II wieku n.e. (W:) D. Główska i Zespół (red.) *Instytut Archeologii i Etnologii Polskiej Akademii Nauk 1953–2013*. Warszawa, 157–161.
- Gediga B. 2014. Pojęcie kultury halsztackiej w świetle nowych badań. (W:) J. Juchelka (red.) *Doba popelnicových polí a doba halštatská ve střední Evropě. Materiál z XIII mezinárodní konference „Popelnicová pole a doba halštatská”*. Opava, 15–25.
- Gediga B. 2016. Ślady cywilizacji śródziemnomorskiej nad Odrą. *Quart, Kwartalnik Instytutu Historii Sztuki Uniwersytetu Wrocławskiego* 1 (39), 3–21.
- Gediga B., Hensel Z., Józefowska A. 2018. Zespół mieczy z ciałopalnego cmentarzyska ludności „kultury lużyckiej” w Domasławiu, pow. Wrocław. *Przegląd Archeologiczny* 66, 137–175.
- Gediga B., Łaciak D., Józefowska A. 2018. The Society of South-Western Poland in the Light of Cultural Contacts in the Early Iron Age. (W:) P. Pavúk, V. Klontza-Jaklová, A. Harding (red.) *ΕΥΔΑΙΜΩΝ, Studies in Honor of Prof. Jan Bouzek: proceedings of the International Conference Contacts, Migrations and Climate Change (Prague 19–23 May 2015)*, 257–266.
- Gediga B., Łaciak D., Łydźba-Kopczyńska B., Markiewicz M. 2017. Świat kolorów garncarzy z rejonu Domasławia sprzed około 2800 lat (*The World of Colors of the Domaslaw Potters About 2800 Years Ago*). Wrocław.
- Józefowska A., Łaciak D. 2011. Domaslaw 10/11/12 (AZP 82-28/98/90/91), gm. Kobierzyce, woj. dolnośląskie. Opracowanie naukowe wyników ratowniczych badań wykopaliskowych przeprowadzonych na stanowisku, 5. Wrocław: Archiwum Instytutu Archeologii i Etnologii PAN we Wrocławiu (maszynopis).
- Józefowska A., Łaciak D. 2012. Cmentarzysko ludności kultury lużyckiej z wczesnej epoki żelaza na stanowisku Domaslaw 10-12, gm. Kobierzyce. (W:) S. Kadrow (red.), *Raport 2007–2008 (I)*. Warszawa, 463–482.
- Józefowska A., Nowaczyk L. 2009. Cmentarzysko ludności kultury lużyckiej z wczesnej epoki żelaza na stanowisku Domaslaw 10/11/12, pow. wrocławski. *Śląskie Sprawozdania Archeologiczne* 51, 159–173.
- Łaciak D., Markiewicz M. 2013. Painted ceramics of Hallstatt period cemetery at Domaslaw, site 10/11/12, distr. Wrocław. (W:) J. Kolenda i A. Mierzwiński, S. Moździoch, L. Żygadlo (red.), *Z badań nad kulturą społeczeństw pradziejowych i wczesnośredniowiecznych. Księga Jubileuszowa dedykowana Profesorowi Bogusławowi Gedigie w osiemdziesiątą rocznicę urodzin przez przyjaciół, kolegów i uczniów*. Wrocław, 525–538.
- Łaciak D., Markiewicz M., Łydźba-Kopczyńska B., Gediga B., August C., Chojniak M., Rusek G., Miazga B. 2017. Rekonstruowanie procesu wytwórczego ceramiki – badania nad halsztacką ceramiką malowaną z cmentarzyska w Domasławiu stan. 10/11/12, pow. wrocławski. (W:) S. Siemianowska, P. Rzeźnik, K. Chrzan (red.) *Ceramika i szkło w archeologii i konserwacji*. Wrocław, 179–208.
- Łydźba-Kopczyńska B., Gediga B., Chojcan J., Sachanbiński M. 2012. Provenance investigations of amber jewelry excavated in Lower Silesia (Poland) and dated back to Early Iron Age. *J. Raman Spectrosc.* 43, 1839–1844.
- Maik J., Rybarczyk A. 2015. Gewebe der Hallstattkultur aus Domaslaw. (W:) K. Grömer, F. Pritchard (red.), *NESAT XII, The North European Symposium of Archaeological Textiles 21st–24th May 2014 in Hallstatt, Niederschlesien, in Aspects of the Design, Production and Use of Textiles and Clothing from the Bronze Age to the Early Modern Era*. *Archeolingua* 33, Budapest, 83–94.
- Maik J., Rybarczyk A. 2016. Tekstylna kultura halsztackiej z Domasławia na Dolnym Śląsku na tle włókiennictwa wczesnej epoki żelaza w Europie środkowej. (W:) B. Gediga, A. Grossman, W. Piotrowski (red.) *Europa w okresie od VIII wieku przed narodzinami Chrystusa do I wieku naszej ery*. Biskupin-Wrocław, 25–43.
- Markiewicz M. 2011. Cyfrowe techniki dokumentacjiabytków ruchomych na przykładzie halsztackiej ceramiki malowanej z Domasławia, gm. Kobierzyce. (W:) R. Zapłata (red.), *Digitalizacja dziedzictwa kulturowego. Wybrane zagadnienia*. Lublin, 158–174.
- Markiewicz M. 2013. Trójwymiarowa wizualizacja grobów odkrytych na halsztackim cmentarzysku w Domasławiu, stan. 10/11/12. *Przegląd Archeologiczny* 61, 215–231.

- Markiewicz M. 2014. Dwu- i trójwymiarowa ilustracja halsztackiej ceramiki malowanej z Domasławia, gm. Kobierzyce. (W:) A. Seidel-Grzesińska, K. Stanicka-Brzezicka (red.), *Obraz i metoda*. Wrocław, 174–178.
- Mozgala M., Murzyński T. 2012. Osadnictwo neolityczne na stanowiskach Domasław 10, 11, 12, gm. Kobierzyce. (W:) S. Kadrow (red.) *Raport 2007-2008 (I)*. Warszawa, 421–428.
- Nowaczyk K. 2016. Osada ludności kultury lużyckiej na stanowisku Domasław 10-12, pow. wrocławski, woj. dolnośląskie. (W:) B. Gediga (red.) *Archeologiczne Zeszyty Autostradowe 18, Badania na autostradzie A4 (13)*, 7–89.
- Purowski T. 2013. Wyroby ze szkła i „szklatego fajansu” odkryte na cmentarzysku kultur lużyckiej i regionalnej grupy kręgu halsztackiego w Domasławiu, pow. wrocławski. *Archeologia Polski* 58, 22–87.
- Sadowski K. 2009. Wstępna analiza geomorfologiczna otoczenia stanowiska archeologicznego Domasław 10/11/12. Wrocław: Archiwum Instytutu Archeologii i Etnologii PAN, Oddział we Wrocławiu, Zespół Badań Ratowniczych (maszynopis).
- Żygadło L., Kamyszek L., Marciniak M., Suchan G. 2012. Osadnictwo kultury lateńskiej i kultury przeworskiej na stanowisku 10-12 w Domasławie, Gm. Kobierzyce, woj. dolnośląskie. (W:) S. Kadrow (red.) *Raport 2007-2008 (I)*. Warszawa, 483–508.

INTRODUCTION

The volumes published under the common title: “The Early Iron Age Cemetery From Domasław 10/11/12, Wrocław District”, initiate a cycle which is a monographic study of the results of several years of rescue excavations carried out on the cremation cemetery of the Lusatian population of the Urnfield culture in Domasław, Wrocław district, at the Site 10, 11, 12. The first three volumes include a catalogue and tables of features from the cemetery from the Hallstatt period of the Early Iron Age, the next will be devoted to the analysis of obtained sources. These volumes are mainly the author’s summary of the efforts of Anna Józefowska PhD, and also of many people participating in research in Domasław, documenting discovered features, collecting and developing the artefacts, photographing and drawing equipments of individual features, drawing plans and arranging tables in the version for printing, whose names can be found later in the Introduction.

The site in Domasław is located about 20 km south-west of Wrocław and belongs to the Kobierzyce commune of the Wrocław district (Fig. 1). In terms of physiography, it is located in the area of the Wrocław Plain, which stretches between the Wrocław Valley and the Sudetes Foreland, and which is part of the physical and geographical mesoregion of the Silesian Lowlands (Fig. 2). The area covered by archaeological excava-

tions lies at an altitude of 135,70-144,6 m above sea level and stands out clearly from the local landscape. It is a post-glacial plateau of the Oder glaciation extending into the watershed of the Ślęza and Bystrzyca Rivers. The research area is located within an elevation located directly to the south-west from Domasław. It is a form about 1,5 km long and about 700 m wide. This elevation is limited from the north and south by two small valleys of nameless streams being tributaries of the Ślęza River. These are flat-bottomed valleys with a width of up to 100-150 m (Sadowski 2009).

The rescue excavations at the site in Domasław were conducted by the Rescue Archaeological Excavation Team from the Wrocław Branch of the Institute of Archaeology and Ethnology of the Polish Academy of Sciences. The excavations were conducted under the guidance of Professor B. Gediga. The consultations were given by Professor G. Domański and L. Żygadło PhD, who also supervised the organization of the research. The excavations were commissioned by the General Directorate for National Roads and Motorways, showing then full understanding of the fact that it was about scientific research that should be entrusted to research institutions and implemented at the current methodological level of archeology development. That time was certainly a worthy page in the history of Polish archaeological research and thanks

to such an atmosphere it brought significant cognitive results. Unfortunately, there has been a bad change in this area.

The cremation cemetery of the Lusatian population of the Urnfield culture was already recognized in the period before the World War II by German archaeologists and small excavations were carried out on it then. As a result, 20 graves from the IV and V Periods of the Bronze Age were excavated (Gediga 1967, 379, Fig. 39 – further literature there). In the post-war period, the site in Domasław was repeatedly examined by field-walk surveys. In 1986, as part of the wide nationwide Polish Archaeological Record (AZP), a more detailed surface reconnaissance of the site was made and three distinct sites were identified there, which were given numbers 10, 11, 12 (documentation in the Archives of the Lower Silesian Provincial Monument Conservator in Wrocław). In connection with the planned construction of a Wrocław ring road in 1996, in order to verify and supplement information on sites exposed to destruction in connection with the planned construction, surface tests were carried out along the course of the future route. As a result of a field prospection, an expert report was made at the Institute of Archaeology and Ethnology of the Polish Academy of Sciences in Wrocław, showing the impact of the future construction on the cultural landscape (prepared by Professor G. Domański in 1996). The pottery collected during this prospection justified the connection of the sites No. 11 and 12 to one large settlement complex with an area of over 20 hectares. The renewed field-walk surveys and trial trenches on the Wrocław highway bypass along with the “Kobierzyce” and “Długoleka” Connectors were carried out in 2005 (under the guidance of J. Baron DSc and Professor G. Domański). The stage of the field-walk surveys provided a large collection of pottery dated to the Younger Stone Age, the Bronze Age – the Hallstatt Period, the Roman Period, that is in general to the prehistory, and to the early and late Middle Ages and the Early Modern Period. On this basis, the range of the site was verified and its area was determined to be about 30 hectares. Four trial trenches were also established. No archaeological features were found in them, but the remains of a cultural layer containing a significant number of pottery fragments were found. The range of the area covered by prehistoric settlements, designated on the basis of the presence of artefacts, collided with the course of the planned “Kobierzyce” Connector and, therefore, the site was entered on the list of sites intended for rescue excavations. As a result of the later verification, the correction of the site in the north-west direction was made, and the site No. 12 was included in the settlement complex No. 10/11. Further part of the cremation cemetery is on the other

side of the dirt road and the area belongs to the village of Chrzanów, Kobierzyce commune. This part was explored by the Team of the Kraków Branch of the Institute of Archaeology and Ethnology of the Polish Academy of Sciences. The site was described as Chrzanów 4, later verified as Domasław 35. On this part of the cemetery, graves of the Lusatian culture from the Bronze Age were discovered, which together with the burials from this period explored by the Wrocław Team are subject to a separate study, which will be released in the near future.

For excavation works at the site in Domasław, a total area of 1050 ares was designated, which was further increased to 1570 ares. Finally, a total area of 1546,71 ares was explored at this site. The field excavations lasted from July 17th, 2006 to September 10th, 2008. The excavations were carried out in large area, which resulted in the need to engage a large team (Fig. 2-4). Throughout their duration, 22 archaeologists and nearly 100 workmen took part in them (Gediga 2012, 413). On the section of the cremation cemetery, A. Józefowska PhD, L. Nowaczyk MA and K. Nowaczyk MA headed or participated for the longest time, with the participation of T. Kendelewicz PhD, P. Paruzel MA, G. Daszkiewicz MA, M. Sapielak, A. Zwierzchowska MA, T. Murzyński MA, A. Niziałkowska PhD, A. Woźniak MA, Ł. Paliszkiwicz MA.

The artefacts explored in the course of the excavations required several years of arduous laboratory procedures (Fig. 5), such as washing and gluing of ceramics, and conservation of metal artefacts. The necessary documentation works, drawing and photographing of the artefacts and inventory works were also carried out. These works were led by I. Dolata-Daszkiewicz MA, and were attended primarily by K. Świątek MA, A. Milanik MA, M. Sapielak, M. Babiarczyk MA, M. Stankowska PhD, M. Marciniak MA and many others. The conservation of metal artefacts was carried out by the laboratory of the Institute of Archaeology of the University of Wrocław under the guidance of Beata Miazga PhD, and in the Central Laboratory of the Institute of Archaeology and Ethnology of the Polish Academy of Sciences in Warsaw by the Team headed by Z. Hensel Eng.D. The chronological and cultural classification of the artefacts was made by Professor G. Domański and Professor B. Gediga, and typological analysis – by D. Łaciak PhD and A. Józefowska PhD. The geomorphological analysis of the studied area and its surroundings was made by K. Sadowski from the Institute of Geology of the Adam Mickiewicz University in Poznań (Sadowski 2009). A series of specialist analyses was conducted and, based on them, glass (Purowski 2013), amber (Łydźba-Kopczyńska, Gediga, Chojcan, Sachanbiński 2012) and textile studies (Maik, Rybarczyk 2015, 83-94, 2016, 25-43) were pub-

lished, as well as metallographic analyses of swords from Domasław (Gediga, Józefowska, Hensel 2018, 137-175). The results of analyses of painted vessels were included in the monograph devoted to this pottery (Gediga, Łaciak, Łydzba-Kopczyńska, Markiewicz 2017). The ¹⁴C dating was carried out in the Professor T. Goslar's Laboratory at the A. Mickiewicz University in Poznań. M. Markiewicz PhD from the Institute of Archaeology and Ethnology of the Polish Academy of Sciences in Wrocław created reconstructions for selected burials (Gediga et al. 2017, 189-206). In addition, anthropological analyses of bone materials from the graves were made by the Team of P. Dąbrowski PhD from the Medical University in Wrocław (Dąbrowski 2011). Burnt animal bones from the graves are being researched by R. Ablamowicz PhD from the Silesian Museum in Katowice, other animal bones – by A. Krupska PhD from the Department of Anatomy and Histology of the Faculty of Veterinary Medicine at the Wrocław University of Environmental and Life Sciences, and petrographic analyses of stones from the graves were made by A. Wójcik PhD and S. Madej PhD from the Institute of Geological Sciences at the University of Wrocław. The next volumes of this series will include full studies of the results of the specialistic analyses.

During the excavations, 13794 features were discovered, documented and explored. Most of them were relics of camps and settlements from the Stone, Bronze and Iron Ages, up to the Late Middle Ages and the Early Modern Age. Additionally, cemeteries from the Younger Stone Age, the early period of the Bronze Age, the Bronze Age – the Hallstatt period and the La Tène period were discovered. The results of the research at the site in Domasław were repeatedly signalled in publications, mainly in the form of reports and papers discussing the results of research at this site (Aniola, Nowaczyk, Nowaczyk, Zarzycka 2012, 445–461; Aniola, Zarzycka-Aniola 2009; Buchner 2012, 429–443; Gediga 2007, 123–145; 2007a, 3–12; 2009, 177–197; 2010, 187–218; 2010a, 74–79; 2011, 63–70; 2011a, 21–40; 2011b, 83–116; 2012, 411–420; 2012a, 149–159; 2012b, 79–88; 2013, 383–399; 2013a, 20–21; 2013b, 157–161; 2014, 15–25; 2016, 3–21; Gediga, Józefowska, Łaciak 2018, 257–266; Gediga, Łaciak, Łydzba-Kopczyńska, Markiewicz 2017; Józefowska, Łaciak 2011; 2012, 463–482; Józefowska, Nowaczyk

2009; Mozgala, Murzyński 2012, 421–428; Żygadlo, Kamyszek, Marciniak, Suchan 2012, 483–508). The development of the results has been successively progressing and several monographic studies have been published so far, covering the various stages of settlement in the area (Nowaczyk 2016, 7–89; Gediga et al. 2017).

The results obtained during the excavations at the site in Domasław were proving in many cases sensational in the knowledge of several periods of prehistory. Some of them are the basis for verification of the current image of culture, at least in the scale of Central Europe. This group certainly includes the results of the research of the crematory cemetery from the Bronze Age and the Early Iron Age. Full study of them begins with the published volumes, which include archaeological features from the Hallstatt part of the cemetery.

In the course of the excavations in Domasław, more than 1000 features associated with the cemetery from the early Iron Age were discovered, including about 800 cremation graves. In almost 300 burial pits, square wooden chambers were built. More than 9000 pottery vessels and other artefacts, tens of thousands of pottery fragments, about 3000 metal, glass, amber and stone artefacts, as well as several hundred unspecified fragments of bronze or iron artefacts, often destroyed at a pyre, were explored from the burials. The unique number and variety of the grave goods and funerary architecture is an unprecedented source of inspiration in studies of the early Iron Age, so that the image of the culture of the community of this period shaped from previous sources has been significantly verified. It allowed to look again at the image of material culture and the changes taking place in the social structure, leading, among others, to put forward the concept of treating the area of Silesia, parts of Greater Poland and possibly Kuyavia, as a regional north-eastern province of the Hallstatt culture (Gediga 2007, 124; 2007a, 4; 2010, 187–218). The Hallstatt features, distinguished by their size and richness, especially chamber graves with numerous imported and local products, testify to a broad exchange of “luxury” goods, the superior role of elites enriching on trade or controlling it in this region, supra-regional relations affecting the social organization, funeral rite, ideology, rituals and “fashion”.

KATALOG

Grób 204 – popielnicowy – ar 35 ab, ćw. D, 36 ab, ćw. B (tabl. 1)

Jama grobowa słabo czytelna na tle warstwy kulturowej, uchwycona na głębokości 145,04 m n.p.m., w rzucie poziomym zbliżona do owalu o wymiarach 1,02 x 1 m. Przekrój nieregularny, sięgający głębokości 0,14 m. Wypełnisko stanowiła ciemnobrunatna próchnica. W centrum jamy odsłonięto popielnicę – wazę nr 2 nakrytą misą nr 1. Nad naczyniami znajdował się zachowany w dolnej partii garnek nr 3.

Inwentarz: ze stropu – 10 fr. naczyń (N I – M/CZ I 1, fr. G); 3 naczynia (N1 – M I 2a, N2 – W I 1a1, N3 – G)

Określenie antropologiczne: N2 – nieokreślone
Chronologia zespołu: Ha C

Grób 280 – popielnicowy-bezpopielnicowy z dostawką w stropie nr 280a – ar 35 ab, ćw. C (tabl. 2-4)

Jama grobowa uchwycona na głębokości 145,05 m n.p.m., w rzucie poziomym owalna o wymiarach 0,96 x 0,86 m. W części północnej przylegała do jamy grobu nr 281. Przy południowej krawędzi grobu, na głębokości 144,22 m n.p.m. odsłonięto dół posłupowy nr 419. W stropie, w centralnej części jamy zalegały zniszczone fragmenty mis nr 12 i 13 (obiekt 280a). Przekrój pionowy jamy był nieregularny, sięgający głębokości 0,36 m. Wypełnisko stanowiła ciemnobrunatna

próchnica w warstwie stropowej, poniżej przemieszana z warstwą spalenizny i przepalonych kości, w spągu ze żwirem. Wyposażenie odsłonięto na głębokości 144,89-144,72 m n.p.m. W centralnej części jamy złożono popielnicę – czarkę nr 5 nakrytą misą nr 4. Pod urną zalegała szpila żelazna (1). W części południowej zdeponowano czerpak nr 10, w północnej fragmentarycznie zachowane misy nr 12 i 13, częściowo nakrywające małą wazę nr 9, w centrum talerz krążkowy nr 8, na którym również znajdowały się fragmenty misy nr 13. Od strony wschodniej umieszczono garnek nr 2 z opartą o niego pokrywką nr 11 i misę nr 3 – zawierające pojedyncze fragmenty przepalonych kości i niewielką ilość węgla drzewnych, czerpaki nr 6, 7, dużą wazę nr 1 z pojedynczymi, przepalonymi kośćmi i węglami drzewnymi.

Inwentarz: z wypełniska – 62 fr. naczyń (garnków, waz, czarek mis/czerpaków, w tym 5 fr. przepalonych); 13 naczyń (N1 – W I 1a1, N2 – G II 1a, N3 – M I 2a, N4 – M, N5 – CZARKA I 1b, N6 – CZ II 1, N7 – CZ I 1a, N8 – T I, N9 – W II 1a1, N10 – CZ II 1, N11 – P I 2, N12 – M I 2a, N13 – M I 2a), w tym fr. naczyń 12 i 13 jako dostawka 280a, fr. szpili żelaznej

Określenie antropologiczne: N5 – kobieta/adultus, wypełnisko – adultus; pojedyncze kości z N1, N2, N3 – nieokreślone

Chronologia zespołu: Ha C

Grób 281 – popielnicowy – ar 35 ab, ćw. C (tabl. 2, 4)

Jama grobowa słabo czytelna na tle warstwy kulturowej, uchwycona na głębokości 145,06 m n.p.m., w rzucie poziomym owalna, o wymiarach 1,10 x 0,90 m. Przekrój nieregularny, sięgający głębokości 0,08 m. Wypelnisko obiektu stanowiła ciemnobrunatna zgliniona próchnica. W części stropowej odsłonięto zniszczone naczynia. W północnej części znajdowała się waza nr 1 z misą nr 4 i czerpakami nr 3 wewnątrz, w południowej – miniaturowe naczynie wazowate nr 2, wewnątrz którego były dwa duże fragmenty przepalonych kości oraz kółko żelazne (1). Przy południowej krawędzi jamy znajdował się grób nr 280.

Inwentarz: ze stropu – 8 fr. W/CZARKI; 4 naczynia (N1 – W I, N2 – W II, N3 – CZ I 2a, N4 – CZARKA I 1a), kółko żelazne

Określenie antropologiczne: N2 – nieokreślone
Chronologia zespołu: Ha C

Grób 283 – popielnicowy-bezpopielnicowy, komorowy – ar 34 ab, ćw. C, 35 ab, ćw. A (tabl. 5-10)

Jama grobowa zlokalizowana została na głębokości 145,17 m n.p.m., w rzucie poziomym owalna, o wymiarach 3,16 x 2,92 m. W stropie obiektu uchwycono płytki wkop (obiekt nr 420), o intensywnie ciemnym zabarwieniu, wyraźnie odcinającym się od jamy grobowej. Przekrój jamy w kształcie zbliżonym do trapezu, sięgający głębokości 1,11 m. Wypelnisko obiektu stanowiła ciemnobrunatna i jasnobrunatna próchnica z domieszką żwiru, zawierająca fragmenty ceramiki, węgla drzewnych i przepalonych kości. Na głębokości 144,65 m n.p.m., na tle owalu jamy grobowej pojawił się zarys prostokątnej komory o wymiarach 1,87 x 1,03 m, zorientowanej dłuższym bokiem wzdłuż osi wschód-zachód. W jej centralnej części znajdował się kamień o wymiarach 0,65 x 0,40 m, który zmiążdżył część wyposażenia. Na poziomie 144,30-144,05 m n.p.m. zdeponowano 34 naczynia. W zachodniej części komory znajdowało się 7 naczyń ułożonych w kręgu. W północno-zachodnim narożniku skrzyni stała popielnica – waza nr 4 przykryta misą nr 5 i owinięta tkaniną, przy której złożono garnitur toaletowy brązowo-żelazny (2) oraz paciorek bursztynowy (6). Na południe od popielnicy ułożono czerpaki nr 6 i 19 oraz czarkę nr 20, po stronie wschodniej misy nr 16 i 18. W południowo-zachodniej partii skrzyni znajdowały się fragment szpili (5), siekierki (7, 8), dłuto (9) i noże (1, 3) z żelaza oraz kilka fragmentów kości zwierzęcych. W centrum odsłonięto fragmenty misy nr 17, przy ścianie północnej wazę nr 1, nakrywającą małą misę kołnierzową nr 25 i misę nr 26. Pomiędzy nimi a zdeponowanym w północno-wschodnim narożniku talerzem krążkowym nr 3 z idolem półksiężycowatym, była czarka nr 2, do wnętrza której włożono misę nr 15 i czarkę nr 36. Przykrywała ona ustawione na sobie

czerpaki nr 21-23 i 35 oraz wazę nr 24/27 i misę kołnierzową nr 28/29. Pomiędzy naczyniami nr 2 i 8 odsłonięto fragmenty misy nr 11, pokrywki nr 12, garnka nr 13 i czerpaka nr 14. Na południu umieszczono dużą wazę nr 7 zawierającą pojedyncze fragmenty kości i węgle drzewne, w południowo-wschodniej – złożone na sobie misy nr 8 i 34 z misą kołnierzową nr 10 i czerpakami nr 9, 30-33.

Inwentarz: z wypelniska – 31 fr. naczyń (przepalonych fr. waz, mis, garnków); z doczyszczania – 162 fr. naczyń (waz, mis, czerpaków); 34 naczynia (N1 – W I 1a1, N2 – CZARKA I 1b, N3 – T I z idolem półksiężycowatym – II, N4 – W I 1a1, N5 – M I 2a, N6 – CZ III, N7 – W I 1a1, N8 – M, N9 – CZ III, N10 – M III 3, N11 – M I 2a, N12 – P, N13 – G II 1a, N14 – CZ I 1, N15 – M I 2, N16 – M I 2a, N17 – M I 2a, N18 – M I 2a, N19 – CZ III, N20 – M II 5, N21 – CZ II 2, N22 – CZ II 2, N23 – CZ II 2, N24/27 – W I 2a1, N25 – M III 2, N26 – M II 1, N28/29 – M III 3, N30 – CZ II 2, N31 – CZ II 3, N32 – CZ II 3, N33 – CZ I 1, N34 – M II 2, N35 – CZ I 2a, N36 – M II 5), 2 siekierki, dłuto, 2 noże, fr. szpili z żelaza, garnitur toaletowy brązowo-żelazny, paciorek bursztynowy

Określenie antropologiczne: wypelnisko, N4 – adulus, pojedyncze kości z N7 – nieokreślone
Chronologia zespołu: Ha C

Grób 286 – popielnicowy – ar 35 ad, ćw. D (tabl. 10)

Jama grobowa słabo czytelna na tle warstwy kulturowej, uchwycona na głębokości 145,12 m n.p.m., w rzucie poziomym owalna o wymiarach 0,86 x 0,76 m. Przekrój jamy nieregularny, sięgający głębokości 0,24 m. Wypelnisko stanowiła szarobrunatna próchnica. W części stropowej znajdowały się zniszczone naczynia: ułożona na boku misa nr 1 z fragmentami przepalonych kości oraz przepalony talerz krążkowy nr 2. Na głębokości 145,02 m n.p.m. zarys jamy przyjął kształt prostokątny. Pod talerzem nr 2 i wokół popielnicy były fragmenty przepalonych kości.

Inwentarz: 2 naczynia (N1 – M I 1a, N2 – T II 2)
Określenie antropologiczne: wypelnisko, N1 – nieokreślone
Chronologia zespołu: Ha C

Grób 287 – popielnicowy – ar 35 ad, ćw. B (tabl. 11)

Jama grobowa uchwycona na głębokości 145,10 m n.p.m., w rzucie poziomym owalna o wymiarach 0,60 x 0,58 m. Przekrój jamy w kształcie zbliżony do trapezowatego, sięgający głębokości 0,20 m. Wypelnisko stanowiła ciemnobrunatna próchnica z domieszką spalenizny, fragmentami węgla drzewnych i przepalonych kości. Naczynia odsłonięto na głębokości 144,07 m n.p.m. Popielnicę – garnek nr 2 ze szpilą żelazną (1), nakryty czerpakami nr 3 zdeponowano w partii północnej, misę nr 1 – zawierającą nieznaczną ilość

przepalonych kości i węgle drzewne w południowej. Pomiędzy naczyniami zarejestrowano węgle drzewne i pojedyncze kości.

Inwentarz: 3 fr. naczyń (CZ, G/W); 3 naczynia (N1 – M II 2, N2 – G I 1a, N3 – CZ II 2), szpila żelazna

Określenie antropologiczne: N2 – infans, pojedyncze kości w wypełniku i N1 – nieokreślone

Chronologia zespołu: Ha C

Grób 288 – popielnicowy – ar 35 ad, ćw. C, D (tabl. 11)

Jama grobowa słabo czytelna na tle warstwy kulturowej, uchwycona na głębokości 145,19 m n.p.m., w rzucie poziomym o średnicy 0,72 m. Wypełnik stanowiła ciemnobrunatna zgliniona próchnica. W centrum jamy odsłonięto popielnicę – zachowaną w części przydennej wazę nr 1. Wśród przepalonych kości była szpila lub przedmiot z żelaza (1).

Inwentarz: 1 naczynie (N1 – W I), szpila/przedmiot z żelaza

Określenie antropologiczne: N1 – nieokreślone; pojedyncze kości z wypełnika – nieokreślone

Chronologia zespołu: Ha C

Grób 360 – popielnicowy-bezpopielnicowy, komorowy – ar 35ad, ćw. A i B (tabl. 12-15)

Jama grobowa uchwycona na głębokości 145,15 m n.p.m., w rzucie poziomym owalna, o wymiarach 2,86 x 2,70 m. Przekrój jamy w kształcie zbliżony do trapezu, sięgający głębokości 1 m od stropu. Wypełnik stanowiły ciemnobrunatna i jasnobrunatna próchnica z domieszką żwiru i gliny, zawierająca liczne fragmenty ceramiki, węgli drzewnych i przepalonych kości. Elementy wyposażenia w postaci 33 naczyń i metalowych przedmiotów zdeponowano na głębokości 144,33-144,13 m n.p.m, w prostokątnej skrzyni, zorientowanej wzdłuż osi wschód-zachód, o wymiarach 1,48 x 0,84 m. Ustawione w centrum skrzyni naczynia zostały w większości zmiżdżone, na obrzeżach komory zachowały się w całości. W północno-zachodnim narożniku komory została zdeponowana popielnica – waza nr 17 zawierająca przepalone kości dorosłego osobnika, szpile żelazne (9, 10) i paciorki bursztynowe (15), przykryta misą nr 18. Naczynia były pokryte tkaniną, pomiędzy fragmentami misy nr 18 odsłonięto dwie spirale ze złotego drutu (16) i bursztynowe paciorki (15). Od zachodu oparto o popielnicę żelazny naszyjnik (7), przy południowej ścianie znajdowała się szpila żelazna (17) z odciskami tkaniny oraz brązowa (6) i fragmenty przedmiotu żelaznego (12). W narożniku południowo-zachodnim ustawiono misy nr 15 i nr 16 z drobnymi fragmentami kości i węgli drzewnych. Na wschód od nich i popielnicy umieszczono na północy misę nr 13 z włożoną do niej małą wazą nr 14, w której odsłonięto ziarno zboża oraz ustawione na sobie misy nr 12 i 21

z fragmentami przedmiotu brązowego (14). W centrum złożono misy nr 9 i 11, małą misę kolnierzowatą nr 10 i na południu dwa noże żelazne (1, 2), pęsetę (3) i szpile z żelaza (4, 5, 13), przy ścianie północnej dużą wazę nr 5 zawierającą zawinięty w tkaninie czerpak brązowy nr 22 – ułożony na misie nr 30 oraz czerpaki nr 23-29 i 3. Na wylewie wazy nr 5 ustawiono misę malowaną nr 19. Przy ścianie południowej złożono dużą wazę nr 6 z czerpakami nr 7 i 8. Pomiędzy wazami odsłonięto czerpak nr 20 z dwiema szpilami o żelaznym trzonie i brązowej główce (8, 11), fragmentami misy nr 32 oraz misy/czerpaka nr 33, a od wschodu część pokrywki nr 3. W części północno-wschodniej partii, przy wazie nr 5 ulokowano wazę nr 2, wypełnioną przepalonymi kośćmi dziecka, a przy ścianie wschodniej talerz krążkowy nr 4 oraz garnek nr 1.

Inwentarz: z wypełnika – 126 fr. naczyń (waz, mis, czerpaków, garnków, 5 fr. przepalonych); z komory – 65 fr. naczyń (N I – G, fr. G, W/CZARKI, mis/czerpaków); 33 naczynia (N1 – G II 1a, N2 – W I 1a1, N3 – P II 2, N4 – T II 2, N5 – W I 1b1, N6 – W I 1b1, N7 – CZ II 2, N8 – CZ II 3, N9 – M I 2a, N10 – M III 2, N11 – M I 2a, N12 – M I 2a, N13 – M I 2a, N14 – W II 3, N15 – M II 5, N16 – M II 1, N17 – W I 1a1, N18 – M II 3, N19 – M II 4, N20 – CZ II 1, N21 – M I, N22 – NACZ. BRĄZOWE, N23 – CZ II 1, N24 – CZ II 2, N25 – CZ II 2, N26 – CZ II 2, N27 – CZ I 2a, N28 – CZ II 2, N29 – CZ II 2, N30 – M I 2a, N31 – CZ I 2b1, N32 – M II 1, N33 – M/CZ II), w tym naczynie z brązu nr 22, 2 szpile brązowo-żelazne, szpila brązowa, pęseta żelazna, naszyjnik żelazny, 4 szpile żelazne, fr. szpili żelaznej 2 noże żelazne, 3 paciorki bursztynowe, 2 spirale złote, 2 fr. przedmiotu brązowego, fr. przedmiotu żelaznego

Określenie antropologiczne: wypełnik – infans, komora – nieokreślone, N17 – adultus, N2 – infans; pojedyncze kości z N16 – nieokreślone

Chronologia zespołu: Ha C

Obiekt 361 – ar 35 ad, ćw. B (tabl. 16)

Jama grobowa słabo czytelna na tle warstwy kulturowej, uchwycona na głębokości 144,99 m n.p.m., w rzucie poziomym kolista o średnicy 0,60 m, miąższości 0,14 m. Wypełnik stanowiła ciemnobrunatna próchnica z drobnymi kamykami. W jamie odsłonięto płaski kamień o wymiarach 30 x 20 cm, na którym zalegała połowa misy/czerpaka nr 1. Z zasypiska pozyskano także fragmenty przepalonej pokrywki oraz misy.

Inwentarz: z wypełnika – 8 fr. naczyń (fr. P I 2 przepalone, M II 1); 1 naczynie (N1 – M/CZ II 2)

Chronologia zespołu: Ha C

Grób 362 – bezpopielnicowy – ar 35 ad, ćw. D (tabl. 16)

Jama grobowa słabo czytelna na tle warstwy kulturowej, uchwycona na głębokości 145,11 m n.p.m., w rzucie poziomym owalna o wymiarach 1,44 x 0,70 m. Przekrój nieregularny, sięgający głębokości 0,22 m. Wypełnisko stanowiła ciemnobrunatna próchnica na obrzeżach zgliniona, przemieszana z fragmentami przepalonych kości. W części stropowej, przy zachodniej krawędzi jamy znajdował się ustawiony pionowo płaski kamień. Na głębokości 144,99 m n.p.m. we wschodniej części obiektu odsłonięto grudkę przepalonego brązu, pozostałości niewielkiego naczynia oraz fragment kości zwierzęcej, a na głębokości 144,94 m n.p.m. przy północnej krawędzi fragmenty stopionego brązu.

Inwentarz: z wypełniska – 4 fr. przepalonych naczyń (mis/czerpaków, waz/mis), 4 fr. stopionego brązu

Określenie antropologiczne: pojedyncze kości z wypełniska – brak analiz

Chronologia zespołu: Ha

Obiekt 363 – ar 35 ad, ćw. C (tabl. 16)

Jama uchwycona na głębokości 145,10 m n.p.m. na południowy wschód od rowu nr 714. W rzucie poziomym kolista o średnicy 0,45 m. Przekrój trapezowaty, sięgający głębokości 0,16 m. Wypełnisko obiektu stanowiła ciemnobrunatna zgliniona próchnica.

Chronologia zespołu: Ha C

Określenie antropologiczne: pojedyncze kości z wypełniska – nieokreślone

Obiekt 364 – ar 35 ad, ćw. C (tabl. 16)

Jama uchwycona na głębokości 145,10 m n.p.m. na południowy wschód od rowu nr 714. W rzucie poziomym kolista o średnicy 0,26 m. W przekroju jama miała strome ścianki i niekowate dno, w którym zalegał kamień. Miąższość wyniosła 0,36 m. Wypełnisko obiektu stanowiła ciemnobrunatna zgliniona próchnica.

Chronologia zespołu: Ha C

Grób 365 – popielnicowy – ar 35 ad, ćw. A (tabl. 16, 17)

Pochówek zlokalizowany w obrębie rowu nr 714 otaczającego grób komorowy nr 366. Jama grobowa uchwycona na głębokości 145,19 m n.p.m., w rzucie poziomym owalna o wymiarach 1,28 x 0,98 m. Wypełnisko stanowiła ciemnobrunatna próchnica z nieznaczną domieszką gliny przy północnej krawędzi. W południowej części jamy znajdowała się popielnica – garnek nr 1, zawierający usytuowaną do góry dnem misę nr 2 nakrywającą kości.

Inwentarz: 72 fr. naczyń (fr. M przepalone, M/CZ, G); 2 naczynia (N1 – G II, N2 – M II 5)

Określenie antropologiczne: N1 – adultus, pojedyncze kości w wypełnisku – nieokreślone

Chronologia zespołu: Ha

Grób 366 – popielnicowy, komorowy z dostawką/grobem nr 1847 – ar 35 ad, ćw. A, C, 35 ae, ćw. B, D (tabl. 17-22)

Jama grobowa uchwycona na głębokości 145,14 m n.p.m., w rzucie poziomym owalna o wymiarach 2,84 x 2,78 m. Przekrój jamy w kształcie zbliżonym do trapezu sięgający głębokości 1 m od stropu. Wypełnisko stanowiły ciemnobrunatna próchnica z domieszką żwiru i gliny zawierająca fragmenty ceramiki oraz warstwy spalenizny z fragmentami węgla drzewnych i przepalonych kości. Na głębokości 144,34 m n.p.m. pojawił się zarys prostokątnej skrzyni w postaci ciemnobrunatnych smug o szerokości 2-4 cm, o wymiarach 1,40 x 0,65 m, zorientowanej dłuższym bokiem wzdłuż osi wschód-zachód. Na stropie skrzyni leżały dwa duże kamienie. Trzeci kamień odsłonięto przy północnej ścianie grobu. Na głębokości 144,39-144,11 m n.p.m. zdeponowano elementy wyposażenia, wśród nich 31 naczyń, w większości fragmentarycznie zachowanych. W zachodniej części komory, pod większym kamieniem odsłonięto misę nr 4 i popielnicę – wazę nr 3, na której zdeponowano naszyjnik brązowy (3) pokryty substancją organiczną. We wnętrzu naczynia złożono zawinięty w tkaninę nóż żelazny (4), odsłonięto także fragmenty szpili brązowej (8) i żelaznej z garniture toaletowego (6) oraz brązowego kółka (9). Przy wschodniej ścianie wazy nr 3, na pozostałościach kory lub drewna złożono bransoletę brązową (2), szpile żelazne z garniture toaletowego (12) i przedmiot żelazny (11), prawdopodobnie także element garniture. Na wschód od popielnicy zdeponowano misę nr 5 zawierającą węgle drzewne i przepalony fragment garnka oraz misę nr 28, opartą o nią siekierkę żelazną (1) i leżące obok niej dłuto z żelaza (5). Na wschód od misy ułożono czerpaki nr 6 i 7 oraz garnek nr 23 z węglami drzewnymi nakryty pokrywką nr 8, dalej na południe czerpak nr 9 i ustawione na sobie misy nr 10, 11, misę/czerpak nr 29 i czerpak nr 12. Przy naczyniach nr 9 i 10 od południa leżała bokiem misa nr 2. W centralnej części skrzyni stała od południa duża waza nr 13, od północy waza nr 1 i misa nr 20 z węglami drzewnymi, fragmentami przepalonej misy nr 19, ustawiona na misie nr 24 i częściowo na misach nr 21 i 22. W wazie nr 1 odsłonięto dużą ilość węgla drzewnych i fragment przepalonego naczynia. W północno-wschodnim narożniku skrzyni, na talerzu krążkowym nr 27 umieszczono małą misę nr 25 z węglami drzewnymi i ułożoną do góry dnem misę nr 26. Na misach znajdowały fragmentarycznie zachowane czerpaki nr 16-18 i 30-31 oraz narzędzie żelazne (10). W południowo-wschodnim narożniku, na warstwie zlasowanego naczynia odsłonięto frag-

ment noża żelaznego (7), przy ścianie wschodniej wazę nr 14 i opartą o nią misę nr 15, spod których pozyskano fragmenty misy z kawałkami gliny. Pod naczyniami nr 1 i 20 znajdowała się misa nr 24. Poza obrębem skrzyni, w północnej części jamy grobowej odsłonięto popielnicę przykrytą misą (grób nr 1847). Grób komorowy nr 366 otaczał rów nr 714, w obrębie którego odsłonięto pochówki i liczne depozyty ceramiczne (nr 365, 368, 369, 370, 421, 422, 424, 658, 814, 818, 1265), a także doły posłupowe 656, 817, 1266, 1441.

Inwentarz: z wypełniska – 142 fr. naczyń (N I – G I 2a przepalone, N II – M I 2 przepalone, fr. mis I 2a, M/CZARKI, M/CZ II, CZ II, M III 3, W, w tym 23 fr. przepalone), fr. polepy; z komory – 61 fr. naczyń (waz, mis/czerpaków); z N1 – 1 fr. przepalony, na N1 – 4 fr. naczyń (mis/czerpaków, garnków), z N4 – dno G, z N5 – 1 fr. G przepalony, spod N14 – 8 fr. gliny z fr. M, z N18 – 2 fr. naczyń (M, T), z N20 – 1 fr. przepalony; 31 naczyń (N1 – W I 1a1, N2 – M I 3a2, N3 – W I 1a1, N4 – M I 2a, N5 – M I 2a, N6 – CZ I 2a, N7 – CZ I 2a, N8 – P I 1, N9 – CZ II 3, N10 – M I 2a, N11 – M II 3, N12 – CZ II 2, N13 – W I 1a1, N14 – W I 1a1, N15 – M II 1, N16 – CZ I 2a, N17 – CZ II 3, N18 – CZ II 3, N19 – M I 2a, N20 – M I 2a, N21 – M II, N22 – M I 2a, N23 – G II 2a, N24 – M II 2, N25 – M II 2, N26 – M/CZ II 3, N27 – T I, N28 – M II 2, N29 – M/CZ II, N30 – CZ II 3, N31 – CZ II 2), naszyjnik brązowy, bransoleta brązowa, kółko brązowe, fr. szpili brązowej, nóż żelazny, fr. noża żelaznego, szpile żelazne i fr. szpili żelaznej z garnituru toaletowego, 2 fr. przedmiotu żelaznego, narzędzie żelazne, dłuto żelazne, siekierka żelazna

Określenie antropologiczne: N3 – adultus, pojedyncze kości z wypełniska, komory, N16 – nieokreślone

Chronologia zespołu: Ha C

Grób 367 – popielnicowy, komorowy – ar 35 ae, ćw. C (tabl. 23, 24)

Jama grobowa uchwycona na głębokości 145,13 m n.p.m., w rzucie poziomym nieregularna o wymiarach 1,76 x 1,60 m. Przekrój jamy w kształcie zbliżonym do trapezu, sięgający głębokości 0,36 m od stropu. Wypełnisko stanowiła ciemnobrunatna próchnica, na obrzeżach zgliniona. W części stropowej odsłonięto liczne drobne fragmenty ceramiki. Na głębokości 145,02-144,82 m n.p.m. zdeponowano elementy wyposażenia, zarys jamy przyjął kształt zbliżony do owalu, a wypełnisko zawierało drobne fragmenty węgla drzewnych i przepalonych kości. Wewnątrz grobu było 12 naczyń ustawionych na planie prostokąta o wymiarach 0,80 x 1 m. W północno-zachodnim narożniku ułożono popielnicę – wazę nr 1, przy której od wschodu zdeponowano szpilę żelazną (1) i misę nr 2 z miniaturową wazą nr 3. W północno-wschodnim

narożniku umieszczono talerz krążkowy nr 10, a na nim garnek nr 7 zawierający fragmenty kości oraz pokrywkę nr 11 i czerpak nr 12 na dnie. W południowo-wschodnim narożniku stała waza nr 8 z pojedynczymi kośćmi, węglami drzewnymi, pomiędzy którą i talerzem nr 10 znajdowała się ułożona na boku misa nr 9. Przy południowej ścianie zdeponowano misę nr 5, w południowo-zachodnim narożniku wazę nr 4, także zawierającą pojedyncze szczątki kostne. Centralna partia skrzyni była niewypełniona przez naczynia. Południową część jamy obstawiono kilkoma kamieniami, pomiędzy którymi odsłonięto fragmenty misy nr 6. W północno-zachodniej części jamy znajdował się duży głaz, o który oparto wazę nr 1. Mały kamień położono na brzuscu tej wazy, dwa kolejne na wazie nr 8, jeden przy misie nr 9. Bruk kamienny zamykał jamę od strony południowej, kilka kamieni odsłonięto również w części północnej.

Inwentarz: ze stropu i wypełniska – 367 fr. naczyń (fr. M I 2a, G II 2, waz, mis, mis/czerpaków, garnków, w tym 15 fr. przepalonych); z N2 – 40 fr. mis/czerpaków; 12 naczyń (N1 – W I 1a1, N2 – M II 1, N3 – W II 1a, N4 – W, N5 – M I 2a, N6 – M, N7 – G II 2a, N8 – W I 1a1, N9 – M I 2a, N10 – T II 1b, N11 – P II 1, N12 – CZ I 2a), szpila żelazna

Określenie antropologiczne: N1 – adultus, pojedyncze kości w wypełnisku, z N4, N7, N8 – nieokreślone

Chronologia zespołu: Ha C

Grób 368 – ar 35 ae, ćw. D (tabl. 1, 17)

Obiekt uchwycony na głębokości 145,13 m n.p.m., w obrębie rowu nr 714 otaczającego grób komorowy nr 366, o wymiarach 1,10 x 0,76 m wyznaczonych na podstawie rozrzutu ceramiki. Wypełnisko stanowiła ciemnoszara próchnica. Odsłonięto fragmenty przepalonych mis – kołnierzowatej nr 1 i nr 2 oraz innych naczyń i kości.

Inwentarz: 185 fr. naczyń (fr. G/W II 1, CZ II 3, mis/czerpaków, garnków, w tym 95 fr. przepalone); 2 naczynia (N1 – M III 3, N2 – M I 2a)

Określenie antropologiczne: wypełnisko – nieokreślone, infans

Chronologia zespołu: Ha C

Grób 369 – popielnicowy – ar 35 ae, ćw. B (tabl. 17, 25)

Obiekt zlokalizowany w obrębie rowu nr 714 otaczającego grób komorowy nr 366. Jama uchwycona na głębokości 145,09 m n.p.m., w rzucie poziomym nieregularna o wymiarach 1,10 x 0,68 m. Przekrój jamy nieregularny, sięgający głębokości 0,24 m od stropu. Wypełnisko stanowiła ciemnoszara próchnica z domieszką gliny. W części stropowej odsłonięto liczne fragmenty ceramiki i pojedyncze fragmenty przepalono-

nych kości. Na głębokości 144,92 m n.p.m. zarys jamy był zbliżony do owalu, a w centralnej części zdeponowano wazę nr 1 zawierającą przepalone kości, przykrytą misą nr 2. Od południa zalegały dwa średniej wielkości kamienie.

Inwentarz: ze stropu – 51 fr. naczyń (fr. N I – M II 4, M I 2a, M II 1, 2 fr. przepalone); z N1 – 7 fr. M/CZ; 2 naczynia (N1 – W I 2a1, N2 – M I 2a)

Określenie antropologiczne: N1 – mężczyzna/adultus, pojedyncze kości ze stropu i wypełniska – nieokreślone

Chronologia zespołu: Ha C

Grób 370 – popielnicowy – ar 35 ad, ćw. A (tabl. 17)

Pochówek zlokalizowany w obrębie rowu nr 714 otaczającego grób komorowy nr 366. Jama grobowa słabo czytelna, uchwycona na głębokości 145,14 m n.p.m., w rzucie poziomym owalna o wymiarach 0,56 x 0,48 m. Wypełnisko stanowiła ciemnobrunatna próchnica. W centralnej części jamy znajdowała się dolna część wazy nr 1, wypełnionej przepalonymi kośćmi, wśród których odsłonięto fragmenty szpili żelaznej (1).

Inwentarz: 4 fr. naczyń przepalone (M/CZ, garnków); 1 naczynie (N1 – W I), szpila żelazna

Określenie antropologiczne: N1 – nieokreślone, pojedyncze kości z wypełniska – nieokreślone

Chronologia zespołu: Ha C

Grób 384 – popielnicowy-bezpopielnicowy, komorowy – 32 aa, ćw. A, C (tabl. 27-31)

Jama grobowa uchwycona na głębokości 144,94 m n.p.m., w rzucie poziomym owalna, o wymiarach 3,56 x 3,48 m. Przekrój jamy nieregularny sięgający głębokości 0,94 m od stropu. Wypełnisko stanowiła w centrum ciemnobrunatna próchnica w części stropowej oraz ciemnoszara próchnica z domieszką piasku i gliny poniżej, zawierająca fragmenty ceramiki, szpili żelazno-brązowej (7), stopionego brązu, węgla drzewnych i przepalonych kości, na obrzeżach jasnobrunatna próchnica przemieszana ze żwirem i piaskiem. Na głębokości 144,44-144,38 m n.p.m. na tle jamy grobowej pojawił się zarys prostokątnej skrzyni o wymiarach 1,68 x 0,84 m, zorientowanej w przybliżeniu wzdłuż osi wschód-zachód. Elementy wyposażenia w postaci 32 naczyń i ozdób zdeponowano na głębokości 144,3-143,92 m n.p.m. W północno-zachodnim narożniku, na pozostałościach drewna lub kory stała czarka nr 1 zawierająca przepalone kości, nóż żelazny (1), paciorki bursztynowe (13), fragmenty szpil żelazno-brązowych (11, 12) i przedmiotu z brązu (2) oraz odwróconą uchwytem do dołu pokrywkę nr 23. Na popielnicy odsłonięto brązowy naszyjnik (10) z pozostałościami tkaniny, przy niej, także w tkaninie leżały dwie brązowe bransolety (8, 9), kolia z paciorków bursztynowych

(13), fragmenty szpil żelaznych (4, 6) i przedmiotów z brązu (3, 5). W południowo-zachodniej części komory zdeponowano miniaturowe naczynia nr 3, 4 i 24, na południe od popielnicy leżało na boku małe naczynie wazowate nr 2, a przy nim od wschodu czerpak nr 5 z misami nr 6 i 25 oraz czerpakami nr 26 i 27 wewnątrz. W centralno-wschodniej partii ustawiono duże wazy – na północy nr 13 zawierającą węgle drzewne, czerpak nr 29 i misę kolnierzową nr 30 i na południu wazę nr 15/16. Pod wazą nr 13 znajdowały się czerpaki nr 12 i 28. Przy jej zachodniej ścianie były ustawione piętrowo misy nr 7 i 8, częściowo pod nią – misy nr 9 i 11 z węglami drzewnymi oraz czerpak nr 10. Przy wazie nr 15/16 od zachodu leżał niewielki kamień, a na jej wylewie ułożono na sobie misę kolnierzową nr 17 oraz czerpaki nr 18, 19 i 32. W południowo-wschodnim narożniku skrzyni znajdowała się malowana misa 22, garnek nr 21 z przepalonym czerpakiem nr 33 wewnątrz, przykryty pokrywką nr 20, przy ścianie wschodniej waza nr 14 z pokrywką nr 31 wewnątrz i prawdopodobnie kaolinem. W południowo-zachodnią krawędź grobu został wkopany dół posłupowy nr 395.

Inwentarz: z wypełniska – 49 fr. naczyń (fr. N I – CZ II 3 przepalone, N II – M/CZ II 3, fr. mis/czerpaków, M III, W I 1a, fr. waz/mis, garnków, 25 fr. przepalonych), fr. szpili żelazno-brązowej, 9 fr. stopionego brązu; 33 naczynia (N1 – CZARKA I 1a, N2 – W II 3, N3, N4 – naczynie miniaturowe, N5 – CZ II 2, N6 – M I 3a2, N7 – M II 1, N8 – M I 2a, N9 – M I 2a, N10 – CZ III, N11 – M I 2b, N12 – CZ II 1, N13 – W I 1a1, N14 – W I 2a1, N15/16 – W I 1a1, N17 – M III 3, N18 – CZ I 1a, N19 – CZ III, N20 – P I 2, N21 – G II 2a, N22 – M II 1, N23 – P I 2, N24 – naczynie miniaturowe, N25 – M II 4, N26 – CZ II 2, N27 – CZ II 2, N28 – CZ II 2, N29 – CZ II 1, N30 – M III 3, N31 – P I 2, N32 – CZ I 2a, N33 – CZ I 2a), brązowy naszyjnik, 2 bransolety brązowe, 2 fr. 2 szpil żelazno-brązowych, 2 fr. szpil żelaznych, 91 i 18 fr. paciorków bursztynowych, nóż żelazny, 14 fr. przedmiotów z brązu

Określenie antropologiczne: wypełnisko – nieokreślone; adultus; N1 i N23 – adultus

Chronologia zespołu: Ha C

Grób/obiekt 388 – ar 32 ab, ćw. A, C, 32 ac, ćw. B, D (tabl. 32)

Jama uchwycona na głębokości 145,14 m n.p.m., w części południowej naruszona przez grób komorowy nr 390. Miała nieregularny zarys i wymiary 1,60 x 2,74 m oraz głębokość 0,40 m. Wypełnisko składało się z jasnobrunatnej próchnicy, z której pozyskano kości dorosłego osobnika i pojedyncze fragmenty naczyń.

Inwentarz: z wypełniska – 6 fr. waz

Określenie antropologiczne: wypełnisko – adultus
Chronologia zespołu: Ha C

Grób 390 – popielnicowy-bezpopielnicowy, komorowy – ar 32 ac, ćw. D, 32 ab, ćw. C (tabl. 32-40)

Jama grobowa uchwycona na głębokości 145,14 m n.p.m., w rzucie poziomym owalna, o wymiarach 3,70 x 3,30 m. Przekrój jamy w kształcie zbliżony do trapezu, sięgający głębokości 0,60 m od stropu. Wypełnisko stanowiła ciemnobrunatna próchnica w centrum zawierająca fragmenty ceramiki i większych partii naczyń, grudki stopionego brązu, fragment naszyjnika, szpili (1) i przedmiotu z brązu oraz z żelaza (18), węgla drzewnych, na obrzeżach natomiast jasnobrunatna próchnica z domieszką żwiru i piasku. Na poziomie stropu na tle owalu jamy grobowej pojawił się zarys w przybliżeniu trapezowatej skrzyni o wymiarach 2,28 x 1,50 m, zorientowanej wzdłuż osi wschód-zachód. Elementy wyposażenia w postaci 59 naczyń, naczynia z brązu, idola półksiężycowatego, uzbrojenia i ozdób zdeponowano na głębokości 144,69-144,53 m n.p.m. W południowo-zachodnim narożniku komory znajdowały się pozostałości wazy nr 1 z czerpakami nr 30 i 31 oraz miniaturową wazą nr 32, przy nich od wschodu leżały siekiery żelazne (8, 9), dalej na wschód dłuto (25) z przyklejonym fragmentem szpili żelaznej (26) oraz nóż z żelaza (15). Przy ścianie zachodniej, wśród pozostałości substancji organicznej/drewna, stała waza nr 2 zawierająca przepalone kości, szpilę z garnituru toaletowego (23) i fragmenty szpili lub szpil z żelaza (22), prawdopodobnie przykryta misą nr 33. Przy jej południowej ścianie złożono garnitur toaletowy z brązu (24). Pod wazą nr 2 odsłonięto fragment szpili brązowej. W narożniku północno-zachodnim zdeponowano misę z brązu nr 16, także odsłoniętą w otoczeniu substancji organicznej, na której stał garnek nr 3 z czerpakiem nr 27 wewnątrz i pokrywką nr 34 oraz czerpaki nr 28 i 29, przykryte misą kolnierzową nr 4, obok misa nr 5. W misie z brązu odsłonięto kręgi rybi. Od wschodu przy popielnicy nr 2 i misie brązowej złożono żelazny miecz (7) z zachowanymi elementami pochwy i pasa w postaci brązowych kólek (20). Obok rękojeści miecza, od wschodu złożono misę kolnierzową nr 26, nóż żelazny (14), pozostałości tkaniny, fragmenty przedmiotu, przedmiotów z żelaza i drewno oraz misę nr 59. Przy ścianie północnej leżały pozostałości dużej wazy nr 7 z większym fragmentem węgla drzewnego, misy nr 10 i 37, ułożona na czerpaku nr 9 oraz małej misie kolnierzowej nr 6. W centrum odsłonięto misy nr 11, 35, 15 i wazę nr 14 z misą nr 45, misę nr 8 z czerpakiem nr 36, wazę nr 12 z misą nr 38 i drobnymi fragmentami kości wewnątrz, na południu misę kolnierzową nr 24 z czerpakami nr 54 i 55 oraz misy nr 25 i 58 z garnkiem nr 57 przykrytym pokrywką nr 56. W południowo-wschodnim narożniku skrzyni, na drewnie lub korze stała waza/czarka nr 23 zawierająca przepalone kości, węgle drzewne, bursztynowy paciorek (21), dwa krążki z materiału organicznego/

rogu i dwie grudki stopionego brązu. Na wylewie leżał naszyjnik z brązu (13), obok paciorki bursztynowe (21), od północy czerpak nr 21 z naczyniem nr 22. Dalej na północ, przy wschodniej ścianie znajdowała się misa nr 20 ze szpilą brązową (5) oraz talerz krążkowy nr 19, na którym był idol półksiężycowaty. W północno-wschodnim narożniku komory – również na pozostałościach substancji organicznej znajdowała się waza nr 18 z przepalonymi kośćmi dorosłego osobnika, fragmentem noża żelaznego (11), szpili żelaznej (2), szpil brązowych (4, 5), garniturem toaletowym (6, 17) i grudką brązu wewnątrz, nakryta pierwotnie misą nr 53. Przy popielnicy nr 18 od zachodu stał garnek nr 16 z czerpakiem nr 46 i pokrywką nr 47 wewnątrz, waza nr 13 z czerpakami nr 39-44 oraz waza nr 17 nakryta czarką nr 52, z fragmentem noża z żelaza (15) i grudką brązu, pod którą znajdowały się czerpak nr 48, misa kolnierzowa nr 49 i misa nr 50 oraz talerz krążkowy nr 51. W zachodnią krawędź jamy nr 390 został wkopany słup nr 389. Jama nr 390 naruszyła południową część obiektu nr 388, który mógł stanowić część założenia grobowego. Z jego wypełniska pozyskano kości dorosłego osobnika.

Inwentarz: z wypełniska – 373 fr. naczyń (N I – P I 1 przepalone, fr. M I 2a, M/CZ II 3, W II, M III 3, talerze, wazy, garnki, misy/czerpaki, 9 fr. przepalonych), fr. naszyjnika, szpili i przedmiotu brązowego, 4 fr. stopionego brązu; z N12 i 13 – 50 fr. naczyń (mis, waz, garnków); 59 naczyń (N1 – W, N2 – W I 1b1, N3 – G II 1a, N4 – M III 3, N5 – M II 1, N6 – M III 2, N7 – W I 1a1, N8 – M I 3a2, N9 – CZ II 2, N10 – M I 1, N11 – M I 2a, N12 – W I 2a1, N13 – W I 1a, N14 – W I 1a1, N15 – M II 4, N16 – G II 1a, N17 – W I 1a1, N18 – W I 2a1, N19 – T II 2, N20 – M I 2a, N21 – CZ II 2, N22 – W, N23 – W/CZARKA I 1a, N24 – M III 3, N25 – M I 2a, N26 – M III 2, N27 – CZ I 2a, N28 – CZ II 2, N29 – CZ II 2, N30 – CZ II 1, N31 – CZ II 1, N32 – W II 3, N33 – M I 2a, N34 – P I 2, N35 – M I 2a, N36 – CZ II 2, N37 – M I 2a, N38 – M, N39 – CZ II 2, N40 – CZ II 2, N41 – CZ II 2, N42 – CZ I 2a, N43 – M/CZ II 2, N44 – CZ II 3, N45 – M I 2a, N46 – CZ I 2a, N47 – P I 1, N48 – CZ II 2, N49 – M III 3, N50 – M II 4, N51 – T I, N52 – CZARKA I 1a, N53 – M I 2a, N54 – CZ II 2, N55 – CZ II 1, N56 – P I 2, N57 – G II 1a, N58 – M I 2a, N59 – M II 1), idol półksiężycowaty – I, miecz żelazny, naszyjnik brązowy, 4 szpile brązowe, 2 fr. szpil brązowych, 2 fr. szpili żelaznej, 2 garnitury toaletowe brązowe, 2 noże żelazne, 2 fr. noży żelaznych, 3 kółka brązowe, 2 siekiery żelazne, garnitur toaletowy żelazny, dłuto żelazne, misa z brązu, 19 i 22 fr. bursztynowych paciorków, 2 krążki z materiału organicznego, 8 fr. przedmiotu żelaznego, 4 fr. stopionego brązu

Określenie antropologiczne: wypełnisko – nieokreślone; adultus; N2 – mężczyzna/adultus, N18 –

adultus; N23 – adultus, pojedyncze fragmenty kości z N12 – nieokreślone

Chronologia zespołu: Ha C

Grób 402 – popielnicowy, komorowy – ar 33 aa, ćw. B (tabl. 40-45)

Jama grobowa uchwycona na głębokości 144,86 m n.p.m., w rzucie poziomym nieregularna, o wymiarach 3,62 x 2,98 m. Przekrój jamy w kształcie prostokąta sięgający głębokości 0,84 m od stropu. Wypełnisko stanowiła w centrum ciemnoszara, na obrzeżach ciemnobrunatna i jasnoszara próchnica, zawierające fragmenty ceramiki i węgla drzewnych oraz stopionego brązu intensywnie występujące na poziomie komory zwłaszcza w północnej i północno-zachodniej części jamy. Na głębokości 144,26 m n.p.m. na tle owalu jamy grobowej pojawił się zarys prostokątnej skrzyni o wymiarach 1,84 x 0,86 m, zorientowanej wzdłuż osi wschód-zachód. Elementy wyposażenia w postaci 30 naczyń i ozdób zdeponowano na głębokości 144,3-144,05 m n.p.m. W północno-zachodnim narożniku skrzyni, w otoczeniu pozostałości drewna lub kory stała czarka nr 1 przykryta misą nr 16, zawierająca przepalone kości i grot żelazny (8) owinięty w tkaninę (9). O popielnicę oparto naszyjnik brązowy (1), a na naczyniu leżały dwie brązowe bransolety (2, 3) pokryte substancją organiczną. W południowo-zachodnim narożniku komory, również na drewnie/korze znajdowała się waza nr 2 z przepalonymi kośćmi, szpilą żelazno-brązową (10), żelazną zapinką harfowatą (7) oraz fragmentem naszyjnika żelaznego (6) wewnątrz. Przy urnie od wschodu stała misa kolnierzowata nr 3, pomiędzy naczyniami nr 2 i 3 na korze odsłonięto brązowe kółko (4), szpilę żelazno-brązową (11) i fragment brązowej (5). Pozostałe naczynia zdeponowano w centralnej i wschodniej części komory dookoła dużych waz nr 4 i 9. Od północy przy wazie nr 4 znajdowały się misa nr 5, ułożone na sobie misy kolnierzowate nr 6 i 17 z czerpakami nr 18, 19 i malowaną misą nr 20, dalej waza nr 7 zawierająca małe naczynie wazowate nr 21, a także czerpaki nr 29 i 30. Przy północnej ścianie wazy nr 9, do której włożono czerpak nr 22 i pokrywkę nr 23, stała misa nr 8 z fragmentami innych naczyń, przy wschodniej ścianie misa kolnierzowata nr 15, wewnątrz której były węgle drzewne i misy nr 14, 26 oraz czerpaki nr 27 i 28, a także misa nr 13 i misa kolnierzowata nr 11, na której ustawiono czerpak nr 12. Pomiędzy dużymi wazami a południową ścianą komory leżał garnek nr 10 z pokrywką nr 24 i czerpakiem nr 25 wewnątrz. W krawędź północną jamy grobu wkopano słup nr 405, dwa kolejne – nr 403 i 404 – po południowej i północnej stronie komory. Przy słupie nr 405, poza obrębem jamy odsłonięto także dwa mniejsze negatywy posłupowe nr 406 i 407.

Inwentarz: z wypełniska – 117 fr. naczyń (N I – M I 2a, N II – M I 3a, N V – M, N VIII – W I 1a1, misy I 2a, wazy I 1a1, misy, czerpaki, garnki, 5 fr. przepalonych, fr. ceramiki malowanej, 25 fr. przepalonych); z poziomu komory – 146 fr. naczyń (N III – CZ II 3 przepalony, N IV – M/CZ II 3, N VI – M III 2, N VII – G I 1, fr. M III, M I 2a, CZARKI I 1a, misy, garnki, misy/czerpaki, czarki, 19 fr. przepalone), 6 fr. stopionego brązu; z N4 – 98 fr. mis/czerpaków, z N6 – 930 fr. mis/czerpaków, z N8 – 127 fr. mis/czerpaków, z N9 – 49 fr. waz/mis/czarek; 30 naczyń (N1 – CZARKA I 1a, N2 – W I 1a1, N3 – M III 2, N4 – W I 1a1, N5 – M I 2a, N6 – M III 3, N7 – W I 2a1, N8 – M I 3a, N9 – W I 2a1, N10 – G I 2a, N11 – M III 3, N12 – CZ II 2, N13 – M II 1, N14 – M I 2a, N15 – M III 3, N16 – M I 3b1, N17 – M III 3, N18 – CZ II 2, N19 – CZ II 1, N20 – M II 4, N21 – W II 3, N22 – CZ II 2, N23 – P, N24 – P, N25 – CZ I 2a, N26 – M I 2a, N27 – CZ II 2, N28 – CZ II 2, N29 – CZ II 3, N30 – CZ I 2a), brązowe kółko, brązowy naszyjnik, 2 bransolety brązowe, fr. szpili brązowej, 2 szpile żelazno-brązowe, fr. naszyjnika z żelaza, zapinka żelazna, grot żelazny

Określenie antropologiczne: N1 – adultus, N2 – mężczyzna/adultus; pojedyncze kości z wypełniska

Chronologia zespołu: Ha C

Grób 414 – popielnicowy-bezpopielnicowy, komorowy – ar 33 ab, ćw. B, 33 aa, ćw. A (tabl. 45-47)

Jama grobowa uchwycona na głębokości 145,07 m n.p.m., w rzucie poziomym zbliżona do owalu, o wymiarach 2,14 x 1,88 m. Przekrój jamy w kształcie zbliżonym do trapezu, sięgający głębokości 0,90 m. Wypełnisko stanowiła jasnobrunatna i szarobrunatna próchnica zawierająca fragmenty węgla drzewnych na stropie oraz ciemnobrunatna próchnica z domieszką węgla drzewnych i przepalonych kości w spągowej części jamy. Na głębokości 144,57-144,47 m n.p.m. na tle owalu jamy grobowej pojawił się zarys prostokątnej skrzyni o wymiarach 1,30 x 0,72 m, zorientowanej wzdłuż dłuższej osi północny wschód-południowy zachód. Elementy wyposażenia w postaci 18 naczyń zdeponowano na głębokości 144,42-144,17 m n.p.m. W północno-zachodnim narożniku komory leżała na boku waza nr 2 zawierająca przepalone kości i bransoletę/kółko z żelaza (3). Na niej znajdowały się fragmenty naszyjnika z żelaza (1), obok nóż żelazny (5). W południowo-zachodnim narożniku stała waza nr 1, przy niej zdeponowano dużą misę nr 12 oraz czerpak nr 13. W części centralnej odsłonięto zniszczone naczynie – przepaloną misę kolnierzowatą nr 14, malowane naczynie wazowate nr 15 i wazę nr 16, przy ścianie północnej usytuowany na boku garnek nr 4 zawierający fragmenty przedmiotu żelaznego (2) i dwa brązowe kółka (4). Na wschód od skupiska stał od południa garnek nr 3 przykryty pokrywką nr 18, a także

misa nr 6 z czerpakiem nr 7 wewnątrz, na północy była misa nr 5 i czerpak nr 11. W północno-wschodnim narożniku skrzyni zdeponowano talerz krążkowy nr 17, w południowo-wschodnim narożniku wazę nr 10 i czerpaki nr 8 i 9.

Inwentarz: z wypełniska – 209 fr. naczyń (N I – M/CZ II 3, N II – M I 3a, N III – M III 3 przepalone, fr. garnków, mis, czerpaków, 13 fr. przepalonych); 18 naczyń (N1 – W I 1b1, N2 – W II 1a1, N3 – G I 1a, N4 – G I 2a, N5 – M I 2a, N6 – M I 2a, N 7 – CZ II 3, N8 – CZ II 3, N9 – CZ II 3, N10 – W, N11 – CZ II 1, N12 – M II 1, N13 – CZ I 2a, N14 – M III 3, N15 – W I 2a1, N16 – W I, N17 – T I, N18 – P I 2), 2 kółka brązowe, bransoletka żelazna, fr. przedmiotu żelaznego, fr. naszyjnika żelaznego, nóż żelazny

Określenie antropologiczne: wypełnisko – nieokreślone; subadultus; N2 – juvenis

Chronologia zespołu: Ha C

Grób 417 – popielnicowy-bezpopielnicowy, komorowy – ar 36 ad, ćw. B, 36 ac, ćw. A (tabl. 48-51)

Jama grobowa uchwycona na głębokości 144,99 m n.p.m., w rzucie poziomym owalna, o wymiarach 3,10 x 2,80 m. Przekrój jamy w kształcie zbliżonym do trapezu, rozszerzający się ku górze, sięgający głębokości 1,06 m od stropu. Wypełnisko stanowiły ciemnobrunatna próchnica z domieszką żwiru i gliny zawierająca fragmenty ceramiki, węgla drzewnych i przepalonych kości. Pozyskano również w zasypiska przepalone fragmenty przedmiotów brązowych, 2 brązowe guzy (1) oraz fragment szpili brązowej (2). Elementy wyposażenia zdeponowano w skrzyni, zorientowanej w przybliżeniu wzdłuż osi wschód-zachód, o wymiarach 1,40 x 0,90 m na głębokości 144,11-143,83 m n.p.m. Wypełnisko skrzyni stanowiła ciemnobrunatna próchnica z domieszką gliny a na obrzeżach żwiru. Wewnątrz odsłonięto 28 w większości źle zachowanych naczyń. Przy zachodniej ścianie ustawiono popielnicę – wazę nr 1 przykrytą misą nr 2. O jej południową ścianę oparto żelazną siekierkę (5), przy wschodniej odsłonięto fragmenty żelaznej szpili i garnituru toaletowego (6) zamocowanego na brązowym kółku (3). W północno-zachodnim narożniku komory stała misa nr 3 i czerpak nr 4, w południowo-zachodnim – misa nr 9. Na wschód od popielnicy, od północy zdeponowano misy nr 5 i 6 oraz misę kolnierzową nr 7, od południa misę nr 8 z fragmentami kości, częściowo pod którą umieszczono nóż żelazny (4). W centralnej części komory leżał fragment drugiego noża (7), a we wschodniej ustawione były dwie duże wazy – na północy nr 14 i na południu nr 18 z pojedynczymi fragmentami kości, wokół których zgrupowano inne mniejsze naczynia. Na zachód od wazy nr 18 umieszczono czerpaki nr 10 i 12 oraz misę nr 11, pomiędzy wazami – misę nr 13, a od wschodu pomiędzy i czę-

ściowo pod nimi – ułożone na sobie czerpaki nr 24-27 i misę kolnierzową nr 23, garnek nr 17 z pokrywką nr 28 i czerpakiem nr 29 wewnątrz, stojący na talerzu krążkowym nr 15 w północno-wschodnim narożniku jamy. Pod naczyniem nr 27 odsłonięto kilkadziesiąt fragmentów zniszczonego naczynia. Na talerzu ustawiony był również idol półksiężycowaty nr 16. W południowo-wschodnim narożniku stała waza nr 20, na której ułożono misę kolnierzową nr 19. Pomiędzy talerzem nr 15 a wazą nr 20 znajdowały się czerpaki nr 21 i 22. Z doczyszczania komory pozyskano fragmenty stopionego brązu. W południowej części jamy grobowej, na poziomie wyposażenia skrzyni, ale poza jej obrębem, zarejestrowano kilka fragmentów ceramiki, na których znajdowały się pozostałości substancji organicznej i grudka stopionego brązu.

Inwentarz: z wypełniska – 70 fr. naczyń (CZ I 2a, fr. mis I 2a, P I 2, CZARKI, mis/czerpaków, garnków, waz, 17 fr. przepalonych), 3 fr. polepy, 2 guzy brązowe, fr. szpili brązowej, 21 fr. stopionego brązu; spoza komory – 25 fr. M I 2a; z doczyszczania – 55 fr. naczyń (fr. waz, garnków, mis/czerpaków, mis I grafit., 7 fr. przepalonych mis/waz/czarek); spod N27 – 30 fr. nieokreślone; 28 naczyń (N1 – W I 1a1, N2 – M I 2a, N3 – M I 2a, N4 – CZ III, N5 – M II 4, N6 – M I 1, N7 – M III 3, N8 – M I 1, N9 – M I 2a, N10 – CZ III, N11 – M, N12 – CZ III, N13 – M I 1, N14 – W I 1a1, N15 – T, N17 – G II 1a, N18 – W I 1a1, N19 – M III 3, N20 – W I 2a1, N21 – CZ II 3, N22 – CZ II 3, N23 – M III 3, N24 – CZ II 3, N25 – CZ II 1, N26 – CZ III, N27 – M/CZ, N28 – P I 1, N29 – CZ I 1), idol półksiężycowaty 16 – III, żelazna siekierka, szpila brązowa, fr. garnituru toaletowego żelaznego na brązowym kółku, nóż żelazny; fr. noża żelaznego, fr. stopionego brązu

Określenie antropologiczne: wypełnisko – nieokreślone; N1 – mężczyzna/adultus; pojedyncze kości z N8, N14, N18 – nieokreślone

Chronologia zespołu: Ha C

Grób 418 – popielnicowy-bezpopielnicowy – ar 36 ab, ćw. A (tabl. 51-52)

Jama grobowa we wschodniej części zniszczona przez obiekt osadniczy nr 284, uchwycona na głębokości 145,02 m n.p.m., w rzucie poziomym nieregularna o wymiarach zachowanych 0,88 x 0,70 m. Przekrój jamy w kształcie zbliżonym do trapezu sięgał głębokości 0,30 m. Wypełnisko stanowiła szarobrunatna próchnica. W części stropowej odsłonięto drobne fragmenty przepalonych kości i fragmenty ceramiki. Na głębokości 144,97-144,78 m n.p.m. zdeponowano 7 naczyń. W centrum znajdowała się waza nr 1 w otoczeniu węgla drzewnych, przy jej zachodniej ścianie zniszczona misa nr 6, na południe od naczyń była ustawiona misa nr 4 zawierająca nieliczne fragmenty

przepalonych kości. Przy wschodniej ścianie naczynia nr 4 i częściowo pod naczyniem nr 1 zdeponowano talerz krążkowy nr 5. Na talerzu ustawiono pionowo pokrywkę nr 3, która pierwotnie musiała opierać się o niezachowaną podpórke/ścianę/słup. Przy północnej krawędzi jamy umieszczono garnek nr 2, wewnątrz którego był czerpak nr 7 i nieliczne fragmenty przepalonych kości. Na głębokości 144,77 m n.p.m., we wschodniej części jamy odsłonięto dół posłupowy nr 629.

Inwentarz: 21 fr. naczyń (fr. CZ II 3, M I 2a, W I 1a1, M II 1 malowanej, garnków, mis/czerpaków, 3 fr. przepalone); 7 naczyń (N1 – W I 1a1, N2 – G II 1a, N3 – P I 1, N4 – M I 1, N5 – T II 1b (o), N6 – M I 2a, N7 – CZ I 1a)

Określenie antropologiczne: wypełnisko – adultus, pojedyncze fragmenty kości z N2 i N4 – nieokreślone
Chronologia zespołu: Ha C

Obiekt/dół posłupowy 419 – ar 35 ab, ćw. C (tabl. 2)

Obiekt został uchwycony przy południowej krawędzi grobu nr 280, na głębokości 144,82 m n.p.m. Miał kolisty zarys o średnicy około 0,25 m. W jego obrębie odsłonięto fragmenty przepalonych kości. Miał miąższość około 0,15 m i wypełnisko złożone z brunatnej próchnicy.

Określenie antropologiczne: nieokreślone
Chronologia zespołu: Ha C

Grób 421 – popielnicowy – ar 35 ae, ćw. B (tabl. 17, 25, 26)

Obiekt był zlokalizowany w obrębie rowu nr 714 otaczającego grób komorowy nr 366. Jama grobowa, słabo czytelna na tle warstwy kulturowej, uchwycona na głębokości 145,11 m n.p.m., w rzucie poziomym zbliżona do owalu, o wymiarach 0,54 x 0,48 m. Wypełnisko stanowiła ciemnobrunatna próchnica. W stropie odsłonięto fragmenty misy malowanej i niewielka ilość przepalonych kości. W jamie znajdowała się waza nr 2 pełniąca funkcję popielnicy, częściowo przysłonięta wazą nr 1. Pod naczyniem nr 1 oraz na wylewie naczynia nr 2 leżały fragmentarycznie zachowane szpile żelazne (1, 2).

Inwentarz: ze stropu – 3 fr. M II 1; 2 naczynia (N1 – W I, N2 – W I 3a1), 2 szpile żelazne

Określenie antropologiczne: N2 – adultus; pojedyncze kości w wypełnisku – nieokreślone
Chronologia zespołu: Ha C

Grób 422 – ar 35 ae, ćw. B (tabl. 17, 25)

Zlokalizowany w obrębie rowu nr 714 otaczającego grób komorowy nr 366. Obiekt słabo czytelny, uchwycony na głębokości 145,11 m n.p.m., w rzucie poziomym owalny, o wymiarach 0,30 x 0,26 m. Wypełnisko stanowiła ciemnobrunatna próchnica. W cen-

trum odsłonięto część przydenną naczynia nr 1 i pojedyncze drobne fragmenty przepalonych kości.

Inwentarz: 1 naczynie (N1 – G)

Określenie antropologiczne: nieokreślone

Chronologia zespołu: Ha C

Grób 423 – popielnicowy-bezpopielnicowy – ar 36 ab, ćw. B (tabl. 53-54)

Jama grobowa uchwycona na głębokości 144,89 m n.p.m., w rzucie poziomym nieregularna, o wymiarach 1,60 x 1,20 m. Przekrój jamy w kształcie zbliżonym do prostokąta, sięgający głębokości 0,52 m. Wypełnisko stanowiła szarobrunatna próchnica. Elementy wyposażenia zdeponowano na głębokości 144,58-144,47 m n.p.m., wśród kilku średniej wielkości kamieni ułożonych w południowej części jamy. W północno-zachodniej partii grobu znajdowała się zgnieciona waza nr 9 zawierająca przepalone kości i fragmenty przedmiotu żelaznego (1). W północno-wschodnim narożniku, na talerzu krążkowym nr 11 ustawiono idol półksiężycowaty, czerpak nr 8, a także czarkę nr 7 z garnkiem nr 10 wewnątrz, w którym znajdował się czerpak nr 13 i pokrywka nr 14. W centrum odsłonięto fragmenty misy nr 6 i czerpaka nr 5, na południu czerpaki nr 3 i 4 oraz misę nr 1 z czerpakiem nr 12 i oparty o nią, ustawiony pionowo czerpak nr 2 z otworem przy dnie, a dalej skupisko kamieni. W strop obiektu został wkopany dół posłupowy nr 631.

Inwentarz: z wypełniska – 27 fr. naczyń (fr. G, mis/czerpaków, wazy, 4 fr. przepalone); 14 naczyń (N1 – M I 2a, N2 – CZ III, N3 – CZ II 2, N4 – CZ, N5 – CZ III, N6 – M I 3a2, N7 – CZARKA I 1b, N8 – CZ I 2b, N9 – W I 2a1, N10 – G II 1a, N11 – T II 1b (o), N12 – CZ II 1, N13 – CZ I 1a, N14 – P I), idol półksiężycowaty – II, fr. przedmiotu żelaznego

Określenie antropologiczne: wypełnisko – nieokreślone; adultus; N9 – adultus

Chronologia zespołu: Ha C

Grób 424 – ar 35 ae, ćw. B (tabl. 17, 25, 26)

Obiekt uchwycony na głębokości 145,11 m n.p.m., zlokalizowany w obrębie rowu nr 714 otaczającego grób komorowy nr 366. W jamę wkopano dół posłupowy nr 1441. Jama w rzucie poziomym owalna o wymiarach 1,76 x 1 m. Przekrój nieregularny, sięgający głębokości 0,34 m. Wypełnisko stanowiła ciemnoszara próchnica przemieszana z fragmentami przepalonych kości i nielicznymi fragmentami węgla drzewnych oraz domieszką żwiru w północno-wschodniej części jamy, gdzie na głębokości 144,83-144,80 m n.p.m. zdeponowano na sobie misy nr 1 i 2, w których odsłonięto pojedyncze fragmenty kości i kilka węgla drzewnych.

Inwentarz: z wypełniska – 3 fr. waz, w tym 1 przepalony; 2 naczynia (N1 – M I 2a, N2 – M II 1)

Określenie antropologiczne: pojedyncze kości w wypełnisku, z N1 i N2 – nieokreślone

Chronologia zespołu: Ha C

Obiekt 425 – ar 35 ae, ćw. B (tabl. 17, 25)

Obiekt odsłonięto w pobliżu rowu nr 714 otaczającego grób komorowy nr 366, uchwycony na głębokości 145,09 m n.p.m. Jama w rzucie poziomym nieregularna o wymiarach 0,56 x 0,40 m, przekrój nieregularny, sięgający głębokości 0,11 m od stropu. Wypełnisko stanowiła ciemnobrunatna próchnica.

Chronologia zespołu: Ha C

Grób 459 – popielnicowy – ar 33 aa, ćw. A, 32 az, ćw. C (tabl. 55-56)

Jama grobowa uchwycona na głębokości 145,04 m n.p.m., w rzucie poziomym zbliżona do owalu, o wymiarach 1,25 x 1,10 m. Wypełnisko stanowiła jasnobrunatna i szarobrunatna próchnica. Elementy wyposażenia w postaci 11 naczyń i przedmiotów z żelaza zdeponowano na głębokości 145,02-144,75 m n.p.m. W centrum grobu znajdowała się waza nr 1, zawierająca czarkę nr 10, na której złożono naszyjnik (4) i kółko żelazne (2). Przy niej od zachodu stała waza nr 4 zawierająca przepalone kości, dwie bransolety żelazne (1, 3), przykryta malowaną misą nr 11, czarka nr 3, ustawiona pionowo pokrywka nr 6, misa malowana nr 5/7, od południa misa nr 8 i ustawione jeden w drugim czerpaki nr 2 i 9.

Inwentarz: 142 fr. naczyń: z wypełniska – 69 fr. naczyń (fr. M I 2a, CZARKI/M, CZ, M III, M/CZ, P I 2 przepalone, garnków, 2 fr. przepalone); z N1 – 1 fr.; N5/7 – 72 fr. naczyń (garnka i m/cz); 11 naczyń (N1 – W I 1a1, N2 – CZ II 3, N3 – CZARKA I 1b, N4 – W I 1a1, N6 – P II 1, N5/7 – M II 4, N8 – M I 1, N9 – CZ II 3, N10 – CZARKA I 1b, N11 – M II 1), naszyjnik żelazny, kółko żelazne, 2 bransolety żelazne

Określenie antropologiczne: N4 – subadultus

Chronologia zespołu: Ha C

Grób 460 – popielnicowy, komorowy – ar 33 ab, ćw. A, D (tabl. 56-60)

Jama grobowa uchwycona na głębokości 145,09 m n.p.m., w rzucie poziomym zbliżona do owalu, o wymiarach 2,72 x 2,36 m. W zachodnią krawędź pochówku został wkopany obiekt nr 732. Przekrój jamy w kształcie trapezu, sięgający głębokości 0,66 m. Wypełnisko stanowiła ciemnobrunatna próchnica zawierająca fragmenty ceramiki. Elementy wyposażenia w postaci 29 naczyń i przedmiotów z metalu zdeponowano na głębokości 144,69-144,40 m n.p.m., w przybliżeniu w prostokątnej skrzyni o wymiarach 1,34 x 0,80 m, zorientowanej wzdłuż osi południowy wschód-północny zachód. W południowo-zachodnim

narożniku komory, w otoczeniu substancji organicznej znajdowała się popielnica – waza nr 20 zawierająca 2 guzy z brązu (5), fragmenty szpili (9) oraz innych przedmiotów z żelaza (3, 12, 13), przykryta misą nr 23. Od południa przy urnie leżały elementy uprzęży końskiej – żelazne wędzidło (6), z brązu 7 guzów (5, 7) i 3 kółka (2), żelazny nóż (8) i garnitur toaletowy (11), drugi żelazny garnitur toaletowy z brązowym kółkiem (10). Na wschód i na północny-wschód od wazy nr 20 stały misy nr 13-15. W północno-zachodnim narożniku komory była misa kołnierzwata nr 17, do której włożono narzędzia żelazne (4) oraz kamienne (1) i ustawione piętrowo czerpaki nr 18, 28, 19 i 29. Dalej na wschód znajdował się czerpak nr 16, odsłonięto kości zwierzęce. W południowo-wschodnim narożniku komory leżał talerz krążkowy nr 7 z idolem półksiężycowatym. Przy ścianie wschodniej stała przepalona waza nr 3, od zachodu waza nr 1, zalegająca na ułożonych piętrowo wewnątrz misy nr 12 czerpakach nr 9-11. W północno-wschodnim narożniku skrzyni stał garnek nr 2 z misą nr 24 i przepalonym czerpakiem nr 25 wewnątrz, przykryty pokrywką nr 26, przy ścianie północnej – waza nr 8 umieszczona na misie nr 21 i małej misie kołnierzwatej nr 22. Pomiędzy naczyniami nr 1, 8 i 3 zdeponowano misę kołnierzwatą nr 6, w której umieszczono misy nr 4 i 5 oraz czerpak nr 27.

Inwentarz: z wypełniska: 87 fr. naczyń (fr. M III, M/CZ II 2, waz, mis/czerpaków, garnków, 1 fr. ceramiki malowanej, 1 fr. przepalony); 29 naczyń (N1 – W I 1a1, N2 – G II 2a, N3 – W I 2a1, N4 – M I 2a, N5 – M I 3b1, N6 – M III 3, N7 – T II 1, N8 – W I, N9 – CZ I 2b, N10 – CZ II 2, N11 – CZ II 2, N12 – M I 2a, N13 – M I 2a, N14 – M II 5, N15 – M I 3b1, N16 – CZ II 2, N17 – M III 3, N18 – CZ II 2, N19 – CZ II 2, N20 – W I 1a1, N21 – M II 5, N22 – M III 2, N23 – M I 2a, N24 – M II, N25 – CZ I 2a, N26 – P I 2, N27 – CZ II 2, N28 – CZ II 2, N28 – CZ II 2, N29 – CZ II), idol półksiężycowaty – III, szpila żelazna, elementy uprzęży końskiej (wędzidło żelazne, 9 guzów i 3 kółka brązowe), żelazny garnitur toaletowy z brązowych kółkiem, nóż żelazny, fr. narzędzia żelaznego, 3 fr. przedmiotów żelaznych, narzędzie kamienne

Określenie antropologiczne: N20 – mężczyzna/adultus, pojedyncze fragmenty kości z wypełniska

Chronologia zespołu: Ha C

Grób 490 – popielnicowy – ar 36 ad, ćw. B i D (tabl. 60)

Jama grobowa słabo czytelna na tle warstwy kulturowej, uchwycona na głębokości 145,02 m n.p.m., w rzucie poziomym zbliżona do owalu o wymiarach 0,76 x 0,72 m. Wypełnisko stanowiła ciemnobrunatna próchnica. W centralnej części jamy grobowej znajdowały się fragmenty źle zachowanej popielnicy.

Inwentarz: 1 naczynie (N1 – zniszczone)
 Określenie antropologiczne: N1 – nieokreślone
 Chronologia zespołu: Ha C

Grób 491 – popielnicowy-bezpopielnicowy, komorowy – ar 36 ad, ćw. C (tabl. 61-63)

Jama grobowa uchwycona na głębokości 144,99 m n.p.m., w rzucie poziomym prostokątna o zaokrąglonych narożach, o wymiarach 2 x 1,90 m. Przekrój jamy w kształcie zbliżonym do trapezu, rozszerzający się ku górze, sięgający głębokości 0,44 m. Wypełnisko stanowiła ciemnobrunatna, a we wschodniej części jamy również jasnobrunatna zgliniona próchnica przemieszana ze żwirem, zawierająca fragmenty ceramiki, węgla drzewnych i przepalonych kości. Wewnątrz jamy zarejestrowano znaczną ilość niewielkich kamieni. Elementy wyposażenia wystąpiły na głębokości 144,73-144,57 m n.p.m. i ustawione były na planie czworoboku zorientowanego w przybliżeniu wzdłuż osi wschód-zachód. Znad naczyń pozyskano gładzik kamienny. W południowo-zachodniej części skrzyni zdeponowano wazę nr 1 zawierającą przepalone kości i fragmenty szpili żelaznej (2), z opartą o nią pokrywką nr 2. Obok popielnicy odsłonięto fragmenty szpili żelaznej (3) oraz ustawione na sobie misy nr 6 i 7, przy których leżał żelazny nóż (1). W północno-zachodnim narożniku komory ustawiono misę nr 4 a na niej wazę nr 3 z przepalonymi kośćmi i małym czerpakiem nr 20 wewnątrz. Obok nich znajdowała się misa nr 5 z misą/czerpakiem nr 21, niewielką ilością kości i drobnymi węglami drzewnymi, przykrywająca częściowo misę nr 14, wewnątrz której zdeponowano czerpaki nr 15, 18, 19, misę/czerpak nr 16 i malowaną misę nr 17. W północno-wschodnim narożniku zdeponowano talerz krążkowy nr 12 z idolem półksiężycowatym nr 13, w południowo-wschodnim – wazę nr 9 z kilkoma drobnymi fragmentami kości. Pomiedzy nimi ustawiono garnek nr 11, w którym był czerpak nr 22 z drobinami kości i misę nr 10, a dalej na południowy zachód – wazę nr 8 z pojedynczymi fragmentami kości. W południowo-wschodnią część grobu wkopano dół posłupowy nr 1440, z którego pozyskano polepe.

Inwentarz: z wypełniska – 17 fr. naczyń (fr. M/CZ, M/CZ II 3, G II 2a, misy, 1 fr. przepalony), gładzik kamienny; 21 naczyń (N1 – W I 1a1, N2 – P I 1, N3 – W I 2a2, N4 – M I 3a2, N5 – M I 3a2, N6 – M I 1, N7 – M I 2a, N8 – W I 1a1, N9 – W, N10 – M I 2a, N11 – G II 1a, N12 – T II 2 z idolem półksiężycowatym 13 – II, N14 – M I 3a2, N15 – CZ II 2, N16 – M/CZ II 2, N17 – M II 1, N18 – CZ II 2, N19 – CZ II 2, N20 – CZ II 3, N21 – M/CZ II 3, N21 – CZ I 2a), fr. szpil żelaznych, nóż żelazny

Określenie antropologiczne: wypełnisko – adultus; nieokreślone; N1, N3 – juvenis/adultus; pojedyncze kości z N5, N8, N9, N11, N15 – nieokreślone

Chronologia zespołu: Ha C

Grób 492 – popielnicowy, komorowy – ar 36 ad, ćw. A, C, 36 ae, ćw. B, D (tabl. 63-64)

Jama grobowa uchwycona na głębokości 145,14 m n.p.m., w rzucie poziomym nieregularna o wymiarach 1,20 x 1,06 m. Przekrój jamy w kształcie zbliżonym do trapezu, sięgający głębokości 0,32 m. Wypełnisko stanowiła ciemnobrunatna próchnica. Na głębokości 145,14-144,78 m n.p.m. zdeponowano elementy wyposażenia. Naczynia ustawione były w przybliżeniu na planie czworoboku o dłuższym boku zorientowanym wzdłuż osi wschód-zachód. W północnej części stropowej jamy odsłonięto zgniecioną popielnicę – garnek nr 1, wewnątrz i dookoła którego leżały przepalone kości. W zachodniej części znajdowała się waza nr 8/9 z przepalonymi kośćmi i drobnymi węglami drzewnymi wewnątrz. Na południowy wschód od popielnicy zdeponowano nóż żelazny (1), czerpak nr 7 i misa nr 12, ponad tymi naczyniami odsłonięto liczne fragmenty ceramiki. Na północy złożono szpilę żelazną (2), misę nr 13, na której ustawiono garnek nr 6 z kośćmi, węglami drzewnymi, czerpakiem nr 14 wewnątrz, przykryty przepaloną pokrywką nr 5, dużą wazę nr 2 z pojedynczymi przepalonymi kośćmi, węglami drzewnymi. W części północno-wschodniej ustawiono wazę nr 3 z węglami drzewnymi, przykrytą misą nr 4. Pomiedzy nimi były fragmenty zniszczonej popielnicy nr 1. W południowo-wschodnim narożniku leżał talerz krążkowy nr 10, na którym ustawiono czerpak nr 11. W centrum jamy pomiedzy naczyniami odsłonięto 6 fragmentów stopionego brązu, naszyjnika lub bransolety i innego przedmiotu z brązu (4), wewnątrz naczynia nr 12 odsłonięto fragment szpili żelaznej (3).

Inwentarz: ze stropu – 8 fr. naczyń (waz, garnków, mis/czerpaków, 1 fr. przepalony); z wypełniska – 218 fr. naczyń (w tym fr. N I – M I 2a przepalona, W/CZARKI, CZARKI, W I 1a1, mis I 2a, mis/czerpaków, mis, waz, garnków, 5 fr. przepalonych); 13 naczyń (N1 – G II 2a, N2 – W I 1a1, N3 – W I 1a1, N4 – M I, N5 – P I 1, N6 – G II 1a, N7 – CZ I 2b, N8/9 – W I, N10 – T I, N11 – CZ II 1, N12 – M I 2a, N13 – M I 2a, N14 – CZ I 2a), nóż żelazny, szpila żelazna, fr. szpili żelaznej, 2 fr. naszyjnika/bransolety z brązu, fr. przedmiotu brązowego, 6 fr. stopionego brązu

Określenie antropologiczne: N1, N9 – nieokreślone; pojedyncze fragmenty kości ze stropu, wypełniska, z N2, N6, N7 – nieokreślone

Chronologia zespołu: Ha C

Grób 493 – popielnicowy-bezpopielnicowy, komorowy z dostawką/grobem nr 494 w stropie – ar 36 ad, ćw. A (tabl. 65-68)

Jama grobowa uchwycona na głębokości 145,04 m n.p.m., w rzucie poziomym owalna, o wymiarach 2,60 x 2,40 m. W stropie obiektu od strony wschodniej wkopano grób popielnicowy nr 494. Przekrój jamy

w kształcie zbliżonym do trapezu sięgający głębokości 1,04 m. Wypełnisko stanowiła ciemnobrunatna próchnica z domieszką żwiru zawierająca fragmenty ceramiki oraz warstwy spalenizny z fragmentami węgla drzewnych, przepalonych kości i stopionymi fragmentami przedmiotów brązowych, w tym szpil, bransolety lub naszyjnika, pęsety. Na głębokości 144,14 m n.p.m. na tle owalu jamy grobowej pojawił się zarys prostokątnej skrzyni o wymiarach 0,86 x 0,75 m, w postaci ciemnobrunatnych smug o szerokości 2-4 cm. Była ona zbudowana w konstrukcji zrębowej, zorientowana dłuższym bokiem wzdłuż osi wschód-zachód. Na głębokości 144,20-143,99 m n.p.m. zdeponowano elementy wyposażenia, wśród nich 23 dobrze zachowane naczynia skupione blisko siebie. Przy zachodniej ścianie skrzyni – nakryta misą nr 2 – znajdowała się waza nr 1 zawierająca przepalone kości, fragmenty żelaznego naszyjnika (4) oraz brązowe grudki i pozostałości organiczne. Na popielnicy leżał naszyjnik (2) i szpila (3) z żelaza zawinięte w korę. Przy urnie, od wschodu złożono duży czerpak nr 3 i wazę nr 15 z drobnymi węglami drzewnymi, w centrum ustawione na sobie malowane misy nr 4 i 5 – częściowo usytuowane na misie nr 6 oraz misę nr 14. Przy północnej ścianie zdeponowano misę kołnierzwatą nr 16, do której włożono miniaturową wazę nr 17 i siedem czerpaków nr 18-24. Przy wschodniej ścianie znajdował się talerz krążkowy nr 12 z idolem półksiężycowatym nr 13. W południowo-wschodnim narożniku stała waza nr 11 nakryta pokrywką nr 10, czerpaki nr 8 i 9 oraz waza nr 7. Pomiędzy naczyniami nr 7 i 14 zdeponowano nóż żelazny (1).

Inwentarz: ze stropu – 3 fr. naczyń przepalonych; z wypełniska – 36 fr. naczyń (P I 1, M I 1, waz/czarek, mis/czerpaków, garnka, 14 fr. przepalonych); z wypełniska/komory: 24 fr. naczyń (misy I 1 i 2a, W I 2a, M III 3, waz, mis, czerpaków, 7 fr. przepalonych), 79 fr. stopionego brązu i przedmiotów brązowych; z N10 – 5 fr. W/P; 23 naczynia (N1 – W I 2a1, N2 – M I 2a, N3 – CZ I 3b, N4 – M II 4, N5 – M II 1, N6 – M II 1, N7 – W I 1a1, N8 – CZ II 3, N9 – CZ I 2a, N10 – P I 1, N11 – W I 2a1, N12 – T II 1b (o), N14 – M I 2a, N15 – W I 1a, N16 – M III 3, N17 – W II 1a, N18 – CZ III, N19 – CZ III, N20 – CZ II 3, N21 – CZ II 3, N22 – CZ II 2, N23 – CZ II 3, N24 – CZ II 3), idol półksiężycowaty 13 – II, żelazny naszyjnik, fr. żelaznego naszyjnika, nóż żelazny, szpila żelazna, 5 fr. stopionego brązu

Określenie antropologiczne: wypełnisko – nieokreślone; N1 – adultus

Chronologia zespołu: Ha C

Grób 494 – popielnicowy, w stropie grobu komorowego nr 493 – ar 36 ad, ćw. A (tabl. 65, 68)

Jama grobowa uchwycona na głębokości 145,08 m n.p.m., we wschodniej części grobu komorowego nr

493, w rzucie poziomym zbliżona do owalu, o wymiarach 0,60 x 0,36 m. Przekrój w kształcie półkolisty, sięgający głębokości 0,20 m od stropu. Wypełnisko stanowiła szarobrunatna próchnica z domieszką żwiru. Wewnątrz jamy odsłonięto obok siebie dwa zniszczone naczynia. Waza nr 1 zawierała niewielką ilość przepalonych kości i fragment żelaznej szpili (1), misa nr 2 była wypełniona przepalonymi kośćmi, pomiędzy którymi leżała szpila żelazna (2).

Inwentarz: 37 fr. naczyń (G, P, M/CZ, W I 1a, W I, garnków, mis/czerpaków); 2 naczynia (N1 – W I, N2 – M), 2 żelazne szpile

Określenie antropologiczne: N2 – adultus; pojedyncze kości z N1 – nieokreślone

Chronologia zespołu: Ha C

Obiekt 496 – dostawka w grobie komorowym nr 549 – ar 36 ac, ćw. C, 36 ad, ćw. D (tabl. 69)

Misa nr 1 złożona w grobie 549, w części zachodniej jamy, poza komorą grobową.

Inwentarz: 9 fr. naczyń (mis/czerpaków, waz, garnka, w tym 7 fr. przepalonych); 1 naczynie (N1 – M I 2a)

Chronologia zespołu: Ha C

Grób 502 – popielnicowy – ar 36 ae, ćw. A (tabl. 73)

Jama grobowa słabo czytelna na tle warstwy kulturowej, uchwycona na głębokości 145,10 m n.p.m., w rzucie poziomym owalna o wymiarach 0,26 x 0,20 m. Wypełnisko stanowiła jasnobrunatna próchnica. W centrum jamy odsłonięto fragmenty wazy nr 1 i przepalone kości.

Inwentarz: 31 fr. naczyń (N I – G, W I); 1 naczynie (N1 – W)

Określenie antropologiczne: N1 – nieokreślone

Chronologia zespołu: Ha C

Grób 503 – popielnicowy-bezpopielnicowy – ar 36 ae, ćw. A, C (tabl. 73, 74)

Jama grobowa uchwycona na głębokości 145,11 m n.p.m., w rzucie poziomym zbliżona do owalu o wymiarach 0,92 x 0,66 m. Przekrój jamy w kształcie zbliżonym do trapezu, sięgający głębokości 0,48 m od stropu. Wypełnisko stanowiła szarobrunatna próchnica z zawartością licznych fragmentów przepalonych kości, a w części spągowej spalenizny. W stropie odsłonięto fragmenty przepalonych mis i czerpaka. Na głębokości 145,01 m n.p.m. zarys jamy przyjął kształt zbliżony do czworokąta. Na głębokości 144,81-144,64 m n.p.m. zdeponowano w centrum jamy 7 naczyń ustawionych blisko siebie. Na talerzu krążkowym nr 7 stała przepalona misa nr 2, w której odsłonięto pokrywkę nr 5, od południowego zachodu przy misie znajdowała się popielnica – waza nr 1 ze szpilą żelazną (1), przykryta misą nr 6. Od północnego zachodu stał garnek nr 3 z węglami drzewnymi i czerpakiem nr 4.

Inwentarz: ze stropu – 28 fr. naczyń (fr. N I – M II 1 przepalone, N II – CZ II 3, N III – M I 2a przepalone, fr. M I 2a przepalone); z wypełniska – 28 fr. naczyń (G, M I 2a, M I 2a przepalone); 7 naczyń (N1 – W I a, N2 – M I 2a, N3 – G II 1a, N4 – CZ I 2a, N5 – P, N6 – M I 2a, N7 – T II 1b (o)), szpila żelazna

Określenie antropologiczne: ze stropu – infans; N1 – kobieta/adultus

Chronologia zespołu: Ha C

Grób 504 – popielnicowy-bezpopielnicowy, komorowy z dostawką w stropie nr 506 – ar 36 ae, ćw. A, B (tabl. 74-78)

Jama grobowa uchwycona na głębokości 145,04 m n.p.m., w rzucie poziomym owalna, o wymiarach 2,12 x 2 m. W strop obiektu od strony południowo-wschodniej wkopano niewielki obiekt, z którego pozyskano fragmenty misy kolnierzowatej (obiekt nr 506). Przekrój jamy w kształcie zbliżonym do prostokąta sięgający głębokości 0,90 m od stropu. Wypełnisko stanowiły ciemnobrunatna próchnica z domieszką żwiru i gliny zawierająca fragmenty ceramiki, węgli drzewnych i przepalonych kości oraz jasnobrunatna zgliniona próchnica, przemieszana ze żwirem. Elementy wyposażenia zdeponowano na głębokości 144,45-144,14 m n.p.m., w prostokątnej skrzyni widocznej w profilu w postaci pionowych ciemnobrunatnych smug o szerokości 2-3 cm, zorientowanej w przybliżeniu wzdłuż osi wschód-zachód i wymiarach 1,45 x 0,85 m. Naczynia w większości fragmentarycznie zachowane, zgrupowano w dwóch skupiskach. W zachodniej części komory odsłonięto 7 naczyń ustawionych wokół kamienia o wymiarach 0,40 x 0,30 m. Od północy stał garnek/waza nr 30, w którym zdeponowano na sobie czerpaki nr 31 (przepalony) i 32, od południa misa nr 26 i zalegająca na niej misa/czerpak nr 27 i po stronie zachodniej popielnica – waza nr 28, przykryta czerpakiem nr 21. Przy wschodniej ścianie popielnicy odsłonięto żelazny garnitur toaletowy (2). W centrum komory i jej wschodniej części odsłonięto pozostałe naczynia. W centrum komory znajdowała się misa nr 29 i od południa popielnica – przepalona waza nr 17 przykryta misą nr 16 oraz waza nr 22, przy których złożono brązową szpilę (1), garnek nr 14 z misą nr 36 wewnątrz i z pokrywką nr 13, czerpak nr 15 ustawiony bokiem oraz duża waza nr 18. Przy ścianie północnej umieszczono misę kolnierzowatą nr 23 z czerpakami nr 24 i 25 wewnątrz i dużą wazę nr 19. W północno-wschodnim narożniku stała waza nr 1, przy niej nóż żelazny (3), od południa misa nr 6, na której zdeponowano czerpaki nr 2, 20, 34, misę malowaną nr 3 oraz misy nr 4, 5, 35 i misę kolnierzowatą nr 7. W południowo-wschodnim narożniku skrzyni był talerz krążkowy nr 8 z idolem półksiężycowatym nr 9, na którym ustawiono misę nr 10, garnek nr 12 przykryty pokrywką nr 11 z czerpa-

kiem nr 33 wewnątrz. Z luźnych fragmentów naczyń wyklejono wazy nr 37 i przepaloną nr 38.

Inwentarz: ze stropu – 31 fr. naczyń (fr. mis/czerpaków, garnków, waz, mis, 5 fr. przepalonych); z komory – 213 fr. naczyń (fr. N I – CZ II 3 przepalone, N II – M I 2a, N III – M II 1 przepalone, N IV – M I 3a2, fr. CZARKA I 1a, CZ II 3 przepalone, M/CZ II 3, W/CZARKI, M I 2a, W I 1a, CZ I 2a, mis/czerpaków, garnków, mis, waz, 29 fr. przepalonych mis/czerpaków/czarek, waz, garnków); z poziomu naczyń – 372 fr. naczyń (fr. mis/czerpaków, pokrywek, waz, garnków, 13 fr. przepalonych); z N6 – 10 fr. mis/czerpaków; z N20 – 6 fr. mis; z N33 – 1 fr. W; 36 naczyń (N1 – W I 2a1, N2 – CZ II 1, N3 – M II 1, N4 – M I 2a, N5 – M I 2a, N6 – M III 3, N7 – M III 3, N8 – T II 2, N10 – M I 2a, N11 – P I 1, N12 – G II 1a, N13 – P I 1, N14 – G II 2a, N15 – CZ I 2a, N16 – M I 1, N17 – W, N18 – W I a1, N19 – W I 1a1, N20 – CZ II 2, N21 – CZ III, N22 – W I 1a, N23 – M III 3, N24 – CZ II 1, N25 – CZ II, N26 – M II 5, N27 – M/CZ II 1, N28 – W I 1a1, N29 – M I 2a, N30 – G/W, N31 – CZ II 2, N32 – CZ II 2, N33 – CZ I 2a, N34 – CZ I 2a, N35 – M, N36 – M I 2a, N37 – W I 2a1, N38 – W I 1a1), idol półksiężycowaty 9 – II, żelazny garnitur toaletowy, nóż żelazny, szpila brązowa

Określenie antropologiczne: wypełnisko, N17, N28 – adultus; pojedyncze kości ze stropu jamy, na N32 – nieokreślone

Chronologia zespołu: Ha C

Obiekt 506 – dostawka – ar 36 ae, ćw. B (tabl. 74, 79)

Obiekt wkopany w północno-wschodnią krawędź grobu komorowego nr 504, uchwycony na głębokości 145,06 m n.p.m., w rzucie poziomym zbliżony do owalu o wymiarach 0,36 x 0,34 m. W części stropowej odsłonięto przepaloną i odwróconą dnem do góry misę kolnierzowatą nr 1. Przekrój jamy w kształcie zbliżonym do trapezu, sięgający głębokości 0,12 m od stropu. Wypełnisko stanowiła ciemnobrunatna próchnica z domieszką żwiru na obrzeżach jamy.

Inwentarz: 1 naczynie (N1 – M III 3)

Chronologia zespołu: Ha

Grób 507 – ar 36 ae, ćw. B (tabl. 79)

Obiekt uchwycony na głębokości 145,14 m n.p.m., w postaci fragmentów wtórnie przepalonych mis nr 1 i 2 oraz nielicznych przepalonych kości.

Inwentarz: 2 naczynia (N1 – M I 2a, N2 – M II 1)

Określenie antropologiczne: wypełnisko – nieokreślone

Chronologia zespołu: Ha C

Grób 508 – popielnicowy – ar 36 ae, ćw. B (tabl. 80)

Jama grobowa zniszczona w części stropowej, uchwycona na głębokości 145,09 m n.p.m., w rzu-

cie poziomym nieregularna o wymiarach 1 x 0,80 m. Wypełnisko stanowiła ciemnobrunatna próchnica z domieszką przepalonych kości i fragmentów naczyń w centrum jamy oraz szarobrunatna próchnica na obrzeżach. Wyposażenie zdeponowano na głębokości 145,09-144,94 m n.p.m. Odsłonięto popielnicę – wazę nr 3 nakrytą misą nr 1. Przy wazie zdeponowano czerpak nr 2.

Inwentarz: 46 fr. naczyń (fr. N I – M II 5, N II – CZ III, fr. M I 2a, mis/czerpaków, garnków, 1 fr. przepalony); 3 naczynia (N1 – M I 2a, N2 – CZ II 1, N3 – W I 1b1)

Określenie antropologiczne: wypełnisko – nieokreślone; N3 – juvenis

Chronologia zespołu: Ha C

Grób 509 – popielnicowy – ar 36 ae, ćw. B (tabl. 81)

Jama grobowa uchwycona na głębokości 145,09 m n.p.m., w rzucie poziomym owalna, o wymiarach 0,24 x 0,22 m. Wypełnisko stanowiła jasnobrunatna próchnica z domieszką gliny. W centralnej części jamy grobowej na głębokości 145,15 m n.p.m. znajdowała się popielnica – malowana waza nr 2 nakryta misą nr 1.

Inwentarz: 54 fr. naczyń (fr. M III, M II 3, garnków, nieokreślone); 2 naczynia (N1 – M I 2a, N2 – W I 1a1)

Określenie antropologiczne: N2 – nieokreślone

Chronologia zespołu: Ha C

Grób 510 – popielnicowy-bezpopielnicowy – ar 36 ae, ćw. B (tabl. 81-82)

Jama grobowa słabo czytelna na tle warstwy kulturowej, uchwycona na głębokości 145,15 m n.p.m., w rzucie poziomym owalna o wymiarach 0,60 x 0,54 m. Wypełnisko stanowiła ciemnobrunatna próchnica z fragmentami przepalonych kości. Naczynia zdeponowano na głębokości 145,17-144,90 m n.p.m. W centralnej części jamy stał garnek nr 5 zawierający przepalone kości dorosłego mężczyzny, przykryty przepaloną misą nr 1. W popielnicy odsłonięto fragment przedmiotu z żelaza (1) i czerpaki nr 6 i 7. Od południa o popielnicę oparto ustawioną na boku czarękę nr 4, o wschodnią idol półksiężycowaty. Pod idolem zdeponowano czerpak nr 3 i w pionie pokrywkę nr 2. Z naczyń nr 3 i 4 pozyskano pojedyncze przepalone kości, z doczyszczania – misę/czerpak nr 8.

Inwentarz: 32 fr. naczyń (mis/czerpaków, garnków, w tym 4 fr. przepalone); 7 naczyń (N1 – M I 2a, N2 – P I 1, N3 – CZ I 1a, N4 – CZARKA I 2a, N5 – G II, N6 – CZ II 2, N7 – CZ II 2, N8 – M/CZ II 3), idol półksiężycowaty – III, fr. przedmiotu żelaznego

Określenie antropologiczne: wypełnisko – nieokreślone; N5 – mężczyzna/adultus; pojedyncze kości ze stropu jamy, z N3, N4 – nieokreślone

Chronologia zespołu: Ha C

Grób 514 – popielnicowy – ar 31 ae, ćw. D (tabl. 82-83)

Jama grobowa zachowana w części spągowej, uchwycona na głębokości 145,04 m n.p.m. Miała kolisty zarys i wymiary 0,38 x 0,42 m, wypełnisko stanowiła ciemna próchnica. W jamie zdeponowano wypełnioną kośćmi popielnicę – wazę nr 1, w której odsłonięto pięć innych naczyń – wsadzone jeden w drugi i odwrócone do góry dnem czerpaki nr 9, 10, małe naczynia wazowate nr 11, 12 oraz pokrywkę nr 13. Obok popielnicy, w obrębie jamy grobowej znajdował się kamień, pod którym umieszczono misę nr 2, wokół której z trzech stron złożono czerpaki nr 3, 6, 7, malowane nr 4 i 8 oraz misę nr 5. Do trzech większych naczyń włożono po mniejszym czerpaku.

Inwentarz: ze stropu – 31 fr. naczyń (fr. waz I 2a, waz, garnków, misy/czerpaka – przepalony); z wypełniska – 19 fr. naczyń (M I 2a, waz, garnków, mis/czerpaków); 13 naczyń (N1 – W I, N2 – M I 2a, N3 – CZ II 1, N4 – CZ I 2b, N5 – M II 4, N6 – CZ I 2a, N7 – CZ II 1, N8 – CZ I 2b, N9 – CZ II 2, N10 – CZ II 2, N11 – W II 3, N12 – W II 3, N13 – P I 2)

Określenie antropologiczne: N1 – mężczyzna/adultus

Chronologia zespołu: Ha C

Grób 515 – popielnicowy – ar 31 ae, ćw. D (tabl. 84)

Jama uchwycona na głębokości 145,01 m n.p.m., miała kolisty zarys i wymiary 0,44 x 0,40 m oraz wypełnisko złożone z czarnej próchnicy. Z wypełniska pozyskano fragmenty zniszczonej popielnicy – wazy nr 1 i innych naczyń oraz pojedyncze kości.

Inwentarz: fr. N I – W I 1a1, 10 fr. naczyń przepalonych (fr. M III, M I 2a garnków)

Określenie antropologiczne: nieokreślone

Chronologia zespołu: Ha C

Grób 516 – popielnicowy – ar 31 ae, ćw. D (tabl. 84)

Jama grobowa została uchwycona na głębokości 145,13 m n.p.m., miała kolisty zarys i wymiary 0,27 x 0,28 m. Wypełnisko stanowiła jasna, szarobrunatna próchnica. W grobie odsłonięto popielnicę – wazę nr 1 nakrytą pierwotnie misą nr 3. W popielnicy odsłonięto fragmenty szpili żelaznej (1) oraz małe misy nr 4 i 5, na naczyniu fragmenty garnka nr 2. Przepalone kości pozyskano także spod popielnicy.

Inwentarz: 25 fr. naczyń (M I 2a, mis/czerpaków, garnków, 2 fr. przepalone); 5 naczyń (N1 – W I 1a1, N2 – G I 1a, N3 – M I 2a, N4 – M II 1, N5 – M II 1), szpila żelazna

Określenie antropologiczne: N1, spod N1 – adultus; pojedyncze kości z N4 – nieokreślone

Chronologia zespołu: Ha C

Grób 517 – popielnicowy – ar 31 ae, ćw. C (tabl. 85)

Zachowała się część spagowa jamy uchwyconej na głębokości 145,06 m n.p.m., o kolistym zarysie, średnicy około 0,22 m i wypełniku złożonym z jasnobrunatnej próchnicy. W grobie zdeponowano popielnicę – wazę nr 2 nakrytą misą nr 1. W popielnicy umieszczono nad kośćmi malowaną czarkę nr 3.

Inwentarz: 3 naczynia (N1 – M I 2a, N2 – W I b, N3 – CZARKA II 1a)

Określenie antropologiczne: N3 – nieokreślone
Chronologia zespołu: Ha C

Grób 518 – popielnicowy – ar 32 ae, ćw. B (tabl. 85)

Jama grobowa słabo czytelna, uchwycona na głębokości 145,17 m n.p.m., nie wychodziła poza obręb popielnicy – wazy nr 1. W popielnicy odsłonięto zniszczone czerpaki nr 2 i 3 oraz szpilę żelazną (2). Znad naczynia pozyskano fragment przedmiotu żelaznego (1).

Inwentarz: 37 fr. N I – W I; 3 naczynia (N1 – W 1a1, N2 – CZ II 1, N3 – CZ II 2), 25 fr. naczyń, szpila żelazna, fragment przedmiotu żelaznego

Określenie antropologiczne: N1 – adultus
Chronologia zespołu: Ha C

Grób 519 – popielnicowy – ar 32 ae, ćw. A (tabl. 86)

Jama grobowa uchwycona na głębokości 145,18 m n.p.m., miała wymiary 0,32 x 0,35 m i wypełnik złożony z jasnobrunatnej próchnicy. W jamie zdeponowano garnek nr 1 wypełniony kośćmi, w którym odsłonięto fragment malowanej misy nr 2. W pobliżu popielnicy znajdowały się fragmenty innych naczyń.

Inwentarz: 7 fr. naczyń (mis/czerpaków, garnków; w tym 3 fr. przepalone); 2 naczynia (N1 – G I 1b, N2 – M II 4)

Określenie antropologiczne: N1 – adultus
Chronologia zespołu: Ha C

Grób 520 – popielnicowy – ar 31 ae, ćw. B (tabl. 86)

Zarys jamy uchwycono poniżej poziomu naczynia, na głębokości 145,11 m n.p.m. Miała wymiary 0,24 x 0,55 m i wypełnik złożony z jasnobrunatnej próchnicy. Wyposażenie grobu stanowiła popielnica – garnek nr 1 oraz misa nr 2, złożona w części południowej. W popielnicy odsłonięto fragment szpili żelazno-brązowej (1).

Inwentarz: 35 fr. naczyń (M I 2a, M, wazy); 2 naczynia (N1 – W I, N2 – M I 2a), fr. szpili żelazno-brązowej

Określenie antropologiczne: N1 – adultus
Chronologia zespołu: Ha C

Grób 521 – popielnicowy-bezpopielnicowy, komorowy – ar 32 ae, ćw. A, 32 af, ćw. B (tabl. 87-91)

Wymiary jamy uchwyconej na głębokości 145,11 m n.p.m., wynosiły 2,82 x 2,50 m, wypełnik stanowiła

szarobrunatna próchnica przemieszana ze żwirem i piachem. Ze stropu jamy pozyskano kilka fragmentów przepalonych kości. W centralnej części uchwycono owalną w zarysie nieckę zapadliskową, o wymiarach 0,98 x 1,08 m i miąższości do 0,24 m, wypełnik złożony z ciemnobrunatnej próchnicy. Na poziomie 0,30 m na obwodzie jamy pojawiły się kamienie większych rozmiarów i uchwycono nieregularny zarys komory, ukierunkowanej dłuższą osią po linii wschód-zachód, o wymiarach 0,86 x 1,10 m i wypełniku złożonym z brunatnej próchnicy. Prawdopodobnie w południową krawędź jamy wkopano słup. Na poziomie 0,90 m jama przybrała kształt nieregularnego czworokąta o zaokrąglonych narożach i wymiarach około 1,30 x 1,80 m, a komora rzeczywiste wymiary 0,70 x 1 m. W skrzyni zdeponowano 35 naczyń. W narożniku południowo-zachodnim odsłonięto zmiażdżoną popielnicę – wazę nr 18 zawierającą fragment stopionego brązu, nakrytą masywną pokrywą nr 15, na której umieszczono naszyjnik (1) i dwie bransolety brązowe (2, 3) owinięte w korę. Na wschód od popielnicy zdeponowano misę nr 17 z czerpakiem nr 16 i misę nr 7. W narożniku północno-zachodnim znajdowały się ustawione na sobie malowane misa nr 11 i czerpak nr 12, a przy nich czerpak nr 13. Przy północnej ścianie skrzyni umieszczono czerpak nr 14 i odsłonięto zlasowane fragmenty naczyń, w tym misy nr 7. W centrum złożono wazę nr 19, do której wstawiono czerpaki nr 20-22, misę nr 8, przy której ulokowano nóż żelazny (4), malowaną misę nr 5 częściowo nakrywającą misy nr 10 i 6, przy których odsłonięto kości zwierzęce, malowane czerpak nr 25 oraz misę nr 26, w części wschodniej wazę nr 3. W partii północno-wschodniej znajdowało się zniszczone duże naczynie wazowate nr 24, w którego obrębie zdeponowano misy nr 27, 29 i 35, misy kołnierżowate nr 28 i 31, malowaną misę nr 30 oraz czerpaki nr 32-34. W narożniku północno-wschodnim odsłonięto naczynie wazowate nr 23, w południowo-wschodnim garnek nr 1 przykryty pokrywą nr 2 oraz talerz krążkowy nr 4 z idolem półksiężycowatym. Przy południowo-zachodniej ścianie komory odsłonięto fragmenty talerza krążkowego nr 9.

Inwentarz: ze stropu – 2 fr. naczyń (W I 1a, G), z wypełnika – 100 fr. naczyń (fr. CZARKI I 1a, wazy, misy, garnki, talerza, mis/czerpaków, w tym 26 fr. przepalonych); 35 naczyń (N1 – G, N2 – P I 2, N3 – W I 1a1, N4 – T II 2, N5 – M II 1, N6 – M I 2a, N7 – M I 2a, N8 – M II 2, N9 – T II 1a (o), N10 – M I 2a, N11 – M II 1, N12 – CZ II 1, N13 – CZ II 3, N14 – CZ I 2a, N15 – P I 2, N16 – CZ II 1, N17 – M I 3a2, N18 – W I 2a1, N19 – W I, N20 – CZ II 1, N21 – CZ II 1, N22 – CZ II 1, N23 – W I 2a1, N24 – W I 1a1, N25 – CZ II 1, N26 – M II 4, N27 – M I 2a, N28 – M III 3, N29 – M I 2a, N30 – M II 4, N31 – M III 3, N32 – CZ II 3, N33 – CZ II 3, N34 – CZ II 1, N35 – M

II 5), idol półksiężycowaty – II, nóż żelazny, naszyjnik i 2 bransolety z brązu, 2 fr. stopionego brązu

Określenie antropologiczne: wypełnisko – adultus; N18 – nieokreślone

Chronologia zespołu: Ha C

Grób 522 – popielnicowy, komorowy – ar 32 ae, ćw. A, B (tabl. 92-95)

Jama grobowa odsłonięta na głębokości 145,11 m n.p.m., miała kolisty zarys i wymiary 2,48 x 2,40 m. Wypełnisko składało się z ciemnobrunatnej próchnicy przemieszanej z piachem i żwirem. W centralnej części jamy uchwycono nieregularną nieckę o wymiarach około 1 x 1,16 m i miąższości dochodzącej do 0,15 m, w części wschodniej odsłonięto na obwodzie jamy ślad po słupie, o ciemnej barwie wypełniska i średnicy około 0,40 m. Ze stropu i wypełniska pozyskano także fragmenty przepalonych kości oraz fragment przepalonego brązu. Na poziomie 0,30 m widoczna była komora grobowa o regularnym, prostokątnym zarysie, ukierunkowana dłuższą osią po linii wschód-zachód. Skrzynia miała wymiary 0,60 x 1,24 m i wypełnisko złożone z ciemnobrunatnej próchnicy. W części północnej wystąpiła warstwa spalenizny. Na obwodzie komory odsłonięto liczne kamienie, elementy obstawy kamiennej, jeden duży po stronie zachodniej i kilkanaście mniejszych po stronie północnej i południowej skrzyni. W przekroju jama miała proste ściany, na głębokości 0,30 m jamy zmniejszyła się do wielkości komory. Na poziomie 0,50-0,70 m zdeponowano 22 naczynia. W narożniku północno-zachodnim skrzyni znajdowała się przewrócona popielnica – waza nr 1, w której odsłonięto także fragmenty stopionego brązu. W części południowo-zachodniej ustawiono na sobie czepaki nr 15, 17, 14, misy nr 13 i 16, przy których złożono misy nr 9, 10 i 18. W centralnej części grobu znajdowała się misy kolnierzowate nr 20 i nr 12, do której włożono misę nr 11 i kilka fragmentów przepalonych kości, waza nr 19, na północ od której odsłonięto fragmenty żelaznego garnituru toaletowego (2), po wschodniej stronie skrzyni, przy ścianie północnej oraz analogiczne wazy nr 2 i 3, zawierające po kilka fragmentów przepalonych kości. Pod stojącą na południu wazą nr 2 odsłonięto nóż żelazny (1), a w zdeponowanej na północy wazie nr 3 – czepaki nr 21 i 22. W narożniku północno-wschodnim stała waza nr 4, w południowo-wschodnim garnek nr 6 z przepaloną pokrywką nr 5, postawiony na talerzu krążkowym nr 8 umieszczonym przy ścianie wschodniej.

Inwentarz: 153 fr. naczyń (fr. N I – M/CZARKA, N II – M II 1, N III – T I, N IV – T I, fr. waz I 2a1, M I 2a, mis/czepaków, czarek, garnków, waz, w tym 54 fr. przepalone), fr. stopionego brązu; 22 naczynia (N1 – W I 1a1, N2 – W I 1a1, N3 – W I 1a1, N4 – W I 2a1, N5 – P I 1, N6 – G II 2a, N7 – M I 2a, N8 – T II 2,

N9 – M, N10 – M I 2a, N11 – M I 2a, N12 – M III 1, N13 – M II 3, N14 – CZ II 2, N15 – CZ II 2, N16 – M I 2a, N17 – CZ II 2, N18 – M I 2a, N19 – W I, N20 – M III 3, N21 – CZ II 2, N22 – CZ I 2a), żelazny garnitur toaletowy, nóż żelazny, fr. stopionego brązu

Określenie antropologiczne: N1 – mężczyzna/adultus; pojedyncze kości z wypełniska, N2, N3, N12 – nieokreślone

Chronologia zespołu: Ha C

Grób 523 – popielnicowy-bezpopielnicowy, komorowy – ar 32 ae, ćw. B (tabl. 95-98)

Jama grobowa odsłonięta na głębokości 145,10 m n.p.m., w rzucie poziomym miała kolisty zarys o średnicy 2,10 m. W części północnej uchwycono koliste zaciemnienie o wymiarach 1,10 x 1,50 m, niekrowatym przekroju i miąższości 0,24 m. Od stropu do spągu jamy grobowej, przy ścianie północnej, uchwycono warstwę spalenizny, dochodzącą do szerokości 0,60 m. Na poziomie 0,30 m, w południowej części jamy, odsłonięto przewrócony na bok garnek nr 1. Na tej głębokości jama zmniejszyła rozmiary do około 1,70 x 2 m, uchwycono nieregularny zarys komory o wymiarach 1 x 1,24 m i wypełnisku złożonym z jasnobrunatnej próchnicy. Na północy jamy, poza komorą znajdował się dużych rozmiarów głaz. Naczynia odsłonięto na poziomie 0,40-0,50 m. W narożniku południowo-zachodnim ułożono popielnicę – wazę nr 7, pierwotnie nakrytą misą nr 23, z fragmentami szpil żelaznych (2) od garnituru toaletowego. W części północno-zachodniej skrzyni odsłonięto fragmenty zniszczonego czepaka nr 4 i dwa naczynia wazowate – przewrócone na bok nr 5 oraz nr 6 z pojedynczymi fragmentami kości. W centrum umieszczono misę nr 3, czepak nr 17, przy ścianie południowej wazy nr 12 – wypełnioną węglem drzewnym i przepaloną nr 13 z fragmentami kości, czepak nr 16, misy nr 11 i przepalona nr 14. W części północno-wschodniej ustawiono największe naczynie w grobie – wazę nr 19 z pojedynczymi kośćmi, a na niej odsłonięto fragment talerza krążkowego nr 9. Przy ścianie północnej zdeponowano garnek nr 2 z kilkoma fragmentami kości, pokrywką nr 20 i czepakami nr 21 (przepalony), 22, ustawione na sobie czepak nr 8 oraz misę nr 18. Przy ścianie wschodniej komory złożono misę kolnierzowatą nr 10, w narożniku południowo-wschodnim talerz krążkowy nr 15 z idolem półksiężycowatym. Z zachodniej części jamy pozyskano również fragment żelaznej szpili (3), a z okolic naczyń nr 3 i 4 żelazny garnitur toaletowy (1).

Inwentarz: ze stropu – 8 fr. naczyń (fr. CZ II 3, waz, garnków, mis/czepaków, w tym 4 fr. lekko przepalone); z wypełniska – 171 fr. naczyń (fr. N I – W II 1a2, N II – CZ I 2a przepalone, M I 2a, CZ II, W II, misy/czepaki, wazy, garnki, w tym 14 fr. przepa-

lonych); 23 naczynia (N1 – G I 2a, N2 – G II 2a, N3 – M I 2a, N4 – CZ II 1, N5 – W II 2a2, N6 – W II 2a2, N7 – W I 1a1, N8 – CZ II 2, N9 – T II 1b, N10 – M III 3, N11 – M I 2a, N12 – W I 1a1, N13 – W I 2a1, N14 – M I 2a, N15 – T II 3, N16 – CZ II 2, N17 – CZ I 2b, N18 – M I 3a1, N19 – W I 1a1, N20 – P I, N21 – CZ I 1a, N22 – CZ I 2a, N23 – M I 2a), idol półksiężycowaty – III, fr. szpil żelaznych, garnitur toaletowy żelazny

Określenie antropologiczne: wypełnisko – nieokreślone; adultus; N7 – adultus; pojedyncze kości z N1, N2, N6, N13, N19 – nieokreślone

Chronologia zespołu: Ha C

Grób 524 – popielnicowy – ar 31 ae, ćw. D (tabl. 82, 83)

Jama grobowa o owalnym zarysie i wymiarach 0,27 x 0,31 m, uchwycona na głębokości 145,14 m n.p.m. W grobie znajdowała się popielnica – misa nr 1, a wewnątrz niej – misa nr 2 nakrywająca kości.

Inwentarz: 2 naczynia (N1 – M I 2a, N2 – M II 1)

Określenie antropologiczne: N2 – infans

Chronologia zespołu: Ha C

Grób 525 – popielnicowy, komorowy, z dostawką 525a – ar 31ae, ćw. A, 30 ae, ćw. C (tabl. 99-101)

Jama uchwycona na poziomie spągu, prawdopodobnie o zarysie skrzyni i wymiarach 0,80 x 0,60 m, uchwycona na głębokości 145,13 m n.p.m. W skład wyposażenia grobowego wchodziły 23 naczynia. W części północno-zachodniej jamy zdeponowano poza komorą misę nr 5 i czarkę nr 6 (obiekt 525a), pozostałe naczynia układały się na kształt skrzyni o wymiarach 0,60 x 0,80 m. W południowo-zachodniej części została ustawiona popielnica – waza nr 2 przykryta pokrywką nr 3. Odsłonięto wewnątrz żelazne zapinkę harfowatą (1), szpilę i fragmenty szpil (2-5) oraz szpilę i kółko/zawieszkę (6) z brązu, 4 paciorki szklane (7). Przy popielnicy ustawiono od wschodu garnek nr 4 i ułożone na sobie misy nr 23 i malowaną nr 7 z pojedynczymi fragmentami kości i malowaną czarkę nr 8. Odsłonięto także grudkę brązu. W narożniku północno-zachodnim umieszczono malowaną wazę nr 1, przy ścianie północnej naczynie nr 13, w narożniku północno-wschodnim – wazę nr 9 postawioną częściowo na talerzu krążkowym nr 18. W narożniku południowo-wschodnim odsłonięto garnek nr 10, przy nim naczynie nr 11, ustawiony pionowo mały talerz krążkowy nr 12 oraz częściowo na talerzu krążkowym nr 18 zespół mis nr 14-15, 17 i 19, 21, czerpak nr 16 i czarkę nr 20. Fragmenty czarki nr 22 pozyskano podczas doczyszczania wyposażenia.

Inwentarz: 84 fr. naczyń (fr. M III. M I 2a, mis/czerpaków, garnków); 23 naczynia (N1 – W I 2a1, N2 – W I 1a1, N3 – P I 1, N4 – G II 2a, N5 – M II 4, N6

– CZARKA I 1b, N7 – M II 1, N8 – CZARKA I 2, N9 – W I 2a1, N10 – G, N11 – zniszczone, N12 – T II 1b (o), N13 – zniszczone, N14 – M I 2a, N15 – M II 1, N16 – CZ I 2a, N17 – M II 1, N18 – T II 2, N19 – M I 3a1, N20 – CZARKA I 1a, N21 – M II 1, N22 – CZARKA, N23 – M II 2), w tym 2 naczynia nr 5 i 6 jako dostawka 525a, zapinka z żelaza, szpila z żelaza, 4 fr. szpil żelaznych, szpila z brązu, kółko/zawieszka z brązu, 4 paciorki szklane, fr. stopionego brązu

Określenie antropologiczne: N2 – juvenis/adultus; pojedyncze kości obok N2, z N7 – nieokreślone

Chronologia zespołu: Ha C

Grób 526 – popielnicowy – ćw. 31 ae, ćw. A, C (tabl. 101)

Odsłonięto popielnicę – garnek nr 1, przykrytą talerzem krążkowym nr 2.

Inwentarz: 2 naczynia (N1 – G II 2a, N2 – T I (o))

Określenie antropologiczne: N1 – adultus

Chronologia zespołu: Ha C

Grób 527 – popielnicowy, komorowy – ar 31 ae, ćw. A (tabl. 102-104)

Owalna w zarysie jama grobowa uchwycona na głębokości 144,88 m n.p.m., zniszczona w części północnej przez transeję (obiekt 333), o zachowanych wymiarach 1,18 x 1,80 m i wypełnisku złożonym z jasnobrunatnej próchnicy przemieszanej ze żwirem. W przekroju miała kształt niecki o maksymalnej miąższości 0,20 m. Pośrodku stropu jamy znajdował się dużych rozmiarów kamień o wymiarach 36 x 66 cm. Naczynia wystąpiły na poziomie 0,10-0,20 m, układały się na kształt skrzyni o wymiarach 0,70 x 1 m. W części północno-zachodniej odsłonięto popielnicę – wazę nr 17 nakrytą misą nr 18, od wschodu ustawiono ułożone na sobie misy nr 13 i przepaloną nr 14, a w nich czerpaki nr 6 i 7 oraz misę sitowatą nr 19. W części południowo-zachodniej odsłonięto szpilę brązową (1). Przy ścianie północnej umieszczono garnek nr 12 z pokrywką nr 11 oraz malowaną wazę nr 10, w narożniku północno-wschodnim – wazę nr 2. W części centralnej zdeponowano wazę nr 8 i czarkę nr 9, przy ścianie południowej garnek nr 16 przykryty pokrywką nr 15, wazę nr 1 oraz misę nr 3. W części południowo-wschodniej umieszczono w pionie talerz krążkowy nr 4 i częściowo przykryty przez niego talerz nr 5.

Inwentarz: ze stropu – 4 fr. G; z wypełniska – 88 fr. naczyń (fr. W, W/CZARKI, M I, W, mis/czerpaków, w tym 3 przepalone); 19 naczyń (N1 – W I 2b1, N2 – W I 2b1, N3 – M I 2a, N4 – T II 1 b, N5 – T II 2, N6 – CZ II 3, N7 – CZ II 3, N8 – W I, N9 – CZARKA I 1a, N10 – W I 1a, N11 – P I 1, N12 – G II 1a, N13 – M I 1, N14 – M I 2a, N15 – P I 1, N16 – G II 1a, N17 – W I 1a1, N18 – M I 2a, N19 – M I 1), szpila brązowa

Określenie antropologiczne: N17 – mężczyzna/adultus

Chronologia zespołu: Ha C

Grób 528 – popielnicowy-bezpopielnicowy, komorowy – ar 31 ae, ćw. C (tabl. 105-107)

Kolista w zarysie jama grobowa o średnicy około 2,20 m, uchwycona na głębokości 145,13 m n.p.m. Na obwodzie jamy wystąpiły kamienie o różnej wielkości. Ze stropu pozyskano fragment przedmiotu żelaznego (3), a z wypełniska pozostałości przedmiotu z brązu (2). Wypełnisko stanowiła ciemnobrunatna próchnica przemieszana z piachem i żwirem oraz przepalonymi kośćmi. W części południowo-zachodniej jama nieznacznie się uwypukliła na obwodzie. W części centralnej jamy widoczne było zapadlisko po skrzyni, uchwytnie jako zaciemnienie o nieregularnym kształcie i wymiarach około 0,50 x 1,20 m, w przekroju o nieckowatym kształcie i miąższości dochodzącej do 0,26 m. Na poziomie 0,20 m jama przybrała regularny, kolisty kształt o wymiarach 1,80 x 2 m, na głębokości około 0,70 m zmniejszyła swe rozmiary do 1,50 x 1,70 m. Uchwycono komorę grobową o regularnym czworokątnym zarysie i wymiarach 0,60 x 1 m, ukierunkowaną dłuższą osią po linii wschód-zachód, o ciemniejszym wypełnisku. W przekroju jama grobowa miała proste ściany, w części spagowej zmniejszyła się do wymiarów komory. Na głębokości 0,90 m, w części północno-zachodniej, uchwycono przy komorze czworokątne zaciemnienie o wypełnisku złożonym z szarobrunatnej próchnicy, ciemnobrunatnej przy ścianach, miąższości kilku centymetrów i wymiarach 0,45 x 0,55 m. W skład wyposażenia grobowego wchodziły 24 naczynia, zlokalizowane na poziomie 0,80-0,95 m. W północno-zachodnim narożniku komory umieszczono popielnicę – garnek nr 1 przykryty przepaloną misą nr 2, na których położono owinięty w korę garnitur toaletowy z brązu (1). Przy ścianie północnej odsłonięto misy nr 11, 12 i malowane nr 7 i 8, czerpaki nr 24 i przepalone nr 9 i 10 z pojedynczymi fragmentami kości, garnek nr 5 z czerpakiem nr 22 i misą nr 23 wewnątrz, przy nim pokrywkę nr 6. W narożniku północno-wschodnim, częściowo pod kamieniem znajdowała się lekko przepalona waza nr 16 nakryta misą kołnierzową nr 15. W centrum grobu ustawiono wazę nr 13 zawierającą pojedyncze fragmenty kości, przy której odsłonięto warstwę spalenizny. Przy ścianie wschodniej zdeponowano talerz krążkowy nr 21, na nim idol półksiężycowaty, obok malowaną czarkę nr 14, w narożniku południowo-wschodnim przepaloną misę nr 20, w niej czerpaki nr 19 i 18. Przy ścianie południowej złożono naczynie wazowate nr 17, misę nr 4, w części zachodniej – przepaloną misę nr 3.

Inwentarz: ze stropu – 11 fr. naczyń (garnków, mis); z wypełniska – 293 fr. naczyń (fr. N I – M I 2a

przepalone, N II – M/CZ II 3, N III – T I, N IV – W I 1a, fr. M I 2a, W I 1a, T, waz, czarek, mis/czerpaków, garnków, w tym 125 fr. przepalonych), 7 fr. przedmiotu brązowego; 24 naczynia (N1 – G II 1a, N2 – M I 2a, N3 – M I 2a, N4 – M I 2a, N5 – G II 2a, N6 – P I 2, N7 – M II 4, N8 – M II 4, N9 – CZ I 1, N10 – CZ II 1, N11 – M I 2a, N12 – M II 1, N13 – W I, N14 – CZARKA I 1a, N15 – M III 1, N16 – W I 2a1, N17 – W, N18 – CZ II 1, N19 – CZ I 2, N20 – M I, N21 – T I (o), N22 – CZ II 1, N23 – M I, N24 – CZ), idol półksiężycowaty – III, garnitur toaletowy brązowy

Określenie antropologiczne: wypełnisko – adultus; N1 – kobieta/adultus; pojedyncze kości z N10, N13 – nieokreślone

Chronologia zespołu: Ha C

Grób 529 – popielnicowy-bezpopielnicowy, komorowy – ar 31 ae, ćw. A, C (tabl. 108-109)

Jama grobowa uchwycona na głębokości 145,07 m n.p.m., miała wymiary 1,30 x 0,98 m. W centralnej części uchwycono brunatne zaciemnienie o wymiarach 0,72 x 1,14 m, na obwodzie jamy wystąpiły małe kamienie. Wypełnisko stanowiła szarobrunatna próchnica, przemieszana ze żwirem. W profilu jama miała proste ściany i miąższość do 0,46 m, widoczna była niecka po zapadnięciu skrzyni sięgająca głębokości 0,16 m oraz regularna prostokątna komora o wymiarach 0,47 x 0,85 m i wypełnisku złożonym z jasnobrunatnej, próchnicy przemieszanej z piachem i żwirem. Pozyskano również przepalone kości oraz fragmenty innych naczyń. Wyposażenie grobowe składało się z 14 naczyń. W zachodniej części komory złożono popielnicę – wazę nr 6 z fragmentami szpili żelaznej (1). Przy popielnicy, od wschodu zdeponowano małe naczynie wazowate nr 7, w części północno-zachodniej czarkę nr 5, przy ścianie północnej wazę nr 8 z fragmentami naczyń nr 14 wewnątrz. W centrum skrzyni złożono przepaloną misę nr 4, nakrywającą częściowo garnek nr 10, obok którego leżała pokrywka nr 11. We wschodniej części skrzyni złożono dużą wazę nr 3, w narożniku południowo-wschodnim czerpak nr 2, w części południowej garnek nr 1 i małą wazę nr 9, w której odsłonięto malowaną czarkę nr 12 i czerpak nr 13.

Inwentarz: z wypełniska – 210 fr. naczyń (fr. N I – M/CZ I 1a, N II – CZ II 3, N III – M I 2a, fr. M I 2a, M III 3, mis/czerpaków, garnków, w tym 7 fr. przepalonych); 14 naczyń (N1 – G II 2a, N2 – CZ II 1, N3 – W I 1a1, N4 – M I 2a, N5 – CZARKA I 1b, N6 – W I, N7 – W II 3, N8 – W I 2a2, N9 – W II 3, N10 – G II 2b, N11 – P I 1, N12 – CZARKA II 2a, N13 – CZ I 1a, N14 – M/CZ I), 2 fr. szpili żelaznej

Określenie antropologiczne: wypełnisko – nieokreślone; N4, N6 – juvenis; pojedyncze kości z N3 – nieokreślone

Chronologia zespołu: Ha C

Grób 530 – popielnicowy – ar 32 ad, ćw. D (tabl. 110)

Naczynia, bez czytelnej jamy grobowej, odsłonięte na głębokości 145,16 m n.p.m. Wyposażenie grobowe stanowiła popielnica – garnek nr 1, do którego włożono przepalone misy nr 2 i 3 oraz brązowe kółko (1).

Inwentarz: ze stropu – 18 fr. naczyń (fr. CZARKI, M I 2a, garnków, misy/czerpaka); 3 naczynia (N1 – G II 2a, N2 – M I 2a, N3 – M I 2a), kółko brązowe

Określenie antropologiczne: N1 – nieokreślone
Chronologia zespołu: Ha C

Grób 531 – popielnicowy-bezpopielnicowy z dostawką/grobem nr 531a w stropie – ar 32 ad, ćw. D (tabl. 110-111)

Na głębokości 145,16 m n.p.m. w jamie o wymiarach 0,45 x 0,79 m i wypełnisku złożonym z jasnobrunatnej próchnicy, odsłonięto dwa skupiska ceramiki, oddalone od siebie o około 0,50 m. Fragmenty naczyń były przemieszane z przepalonymi kośćmi i węglami drzewnymi. W części północnej odsłonięto skupisko ceramiki nr 2, z którego pozyskano przepalony fragment małej wazy nr 2 i szpili żelaznej (1). Po stronie południowej uchwycono skupisko ceramiki nr 1, wśród fragmentów naczyń znajdowały się przepalone kości i węgle drzewne. Na poziomie 0,15 m odsłonięto fragment misy nr 3 odwróconej do góry dnem, której fragmenty zalegały w stropie jamy (grób 531a). Na tej głębokości uchwycono także właściwy zarys jamy o wymiarach 0,55 x 0,65 m i wypełnisku złożonym z szarobrunatnej próchnicy, w którym znajdowało się 10 dobrze zachowanych naczyń. Na południu – na talerzu krążkowym nr 8 umieszczono przepaloną misę nr 4 i obok garnek nr 5 z czerpakiem nr 10 i misą nr 11 wewnątrz. Na północy złożono misę/czerpak nr 6 z kilkoma fragmentami kości i popielnicę – malowaną wazę nr 7 zawierającą małe naczynie wazowate nr 12 oraz wazę nr 9 z kilkoma fragmentami przepalonych kości. Pomiedzy naczyniami odsłonięto fragment szpili żelaznej (2).

Inwentarz: 531a – skupisko nr 1: 89 fr. naczyń (fr. CZ II 3, W II 3, W/CZARKI); skupisko nr 2: 12 fr. naczyń (M I 2a, CZ, M, W, garnki, w tym 3 fr. przepalone), N2 – W II 3 przepalone, N3 – M I 2a, fr. szpila żelazna; 531 – 10 naczyń (N4 – M I 2a, N5 – G II 1a, N6 – M/CZ II 1, N7 – W I 1a1, N8 – T I (o), N9 – W I 2a1, N10 – CZ I 2a, N11 – M, N12 – CZARKA I 2a), fr. szpili żelaznej

Określenie antropologiczne: obiekt 531a – nieokreślone; N7 – mężczyzna/subadultus; pojedyncze kości z N9 – nieokreślone

Chronologia zespołu: Ha

Grób 532 – popielnicowy – ar 32 ad, ćw. B, D (tabl. 112)

Skupisko rozdrobnionej ceramiki i przepalonych kości, w obrębie jamy uchwyconej na głębokości 145,29 m n.p.m., o wymiarach 0,67 x 0,78 m, o wypełnisku złożonym z ciemnobrunatnej próchnicy i miąższości kilku centymetrów. Popielnicą najprawdopodobniej był garnek nr 1, nakryty talerzem krążkowym nr 2.

Inwentarz: ze stropu – 89 fr. naczyń (fr. W/CZARKI I, M I 2a, mis/czerpaków, waz, garnków, w tym 4 fr. przepalone); z wypełniska – 27 fr. naczyń (G, W, misy/czerpaki); 2 naczynia (N1 – G II 1a, N2 – T I)

Określenie antropologiczne: pojedyncze kości ze stropu i N1 – nieokreślone

Chronologia zespołu: Ha C

Grób 533 – popielnicowy, komorowy z grobem popielnicowym nr 534 w stropie – ar 32 ad, ćw. D (tabl. 112-113)

Jama grobowa uchwycona na głębokości 145,15 m n.p.m., w rzucie poziomym miała owalny zarys o wymiarach 1,10 x 1,50 m. Uchwycono również fragmenty bruku kamiennego poza jamą, po stronie północno-zachodniej, zachodniej i południowo-zachodniej złożonego z różnej wielkości kamieni. Na głębokości 0,45 m jama zmniejszyła się do wymiarów 0,70 x 1,05 m, uchwycono zarys komory zorientowanej dłuższą osią po linii wschód-zachód, o wymiarach 0,53 x 0,75 m. Jama miała proste ściany do poziomu 0,45 m, na tej głębokości widoczne jest zwężenie do wymiarów komory. Maksymalna miąższość wyniosła 0,60 m. Wypełnisko stanowiła brunatna próchnica, przemieszana ze żwirem, w części spagowej z pojedynczymi fragmentami kości. W komorze znajdowało się 10 naczyń, idol półksiężycowaty i przedmioty metalowe, zdeponowane na poziomie 0,45-0,50 m. W narożniku północno-zachodnim skrzyni ustawiona została czarka nr 1 nakryta pokrywką nr 5, o której opierał się postawiony pionowo przy ścianie północnej talerz krążkowy nr 6. W części południowo-zachodniej zdeponowano szpilę z brązu (1), bliżej centrum naczynie nr 10 i popielnicę – garnek nr 9. Dalej, przy ścianie południowej komory odsłonięto ułożoną bokiem misę nr 2, a w narożniku południowo-wschodnim – idol półksiężycowatego. W centrum jamy znajdował się nóż żelazny (2), czerpaki nr 7 i 8, w części północno-wschodniej misa nr 3 i przepalona czarka nr 4 oraz duży fragment zwierzęcej kości. Poza skrzynią, w części wschodniej odsłonięto warstwę węgla drzewnych.

Inwentarz: z wypełniska – 51 fr. naczyń (fr. N I – CZARKA I 1a przepalona, M/CZARKA, M I 2a, CZARKI I 1, G II 1, misy/czerpaki, wazy, garnki, w tym 6 fr. przepalonych; 10 naczyń (N1 – CZARKA I 1b, N2 – M II 1, N3 – M I 2a, N4 – CZARKA I 1b,

N5 – P, N6 – T II 1a (o), N7 – CZ II 1, N8 – CZ II 3, N9 – G II 1a, N10 – zniszczone), idol półksiężycowaty – II, szpila brązowa, nóż żelazny

Określenie antropologiczne: N9 – adultus; pojedyncze kości z wypełniska – nieokreślone

Chronologia zespołu: Ha C

Grób 534 – popielnicowy, w stropie grobu komorowego nr 533 – ar 32 ad, ćw. D (tabl. 112, 114)

Jama wkopana w południową część stropu jamy grobu komorowego 533, o miąższości 0,40 m. Ze stropu pozyskano pojedyncze fragmenty naczyń, kości i węgla drzewnych. Odsłonięto ułożoną na boku popielnicę – misa nr 1 przykrytą misą nr 2.

Inwentarz: ze stropu – 7 fr. naczyń (fr. CZARKI I 1 przepalone, M I 2a, mis/czerpaków, w tym 1 fr. przepalony); 2 naczynia (N1 – M I 2a, N2 – M I 3a2)

Określenie antropologiczne: N1 – adultus; pojedyncze kości ze stropu jamy – nieokreślone

Chronologia zespołu: Ha C

Grób 535 – popielnicowy – ar 32 ad, ćw. D (tabl. 114-115)

W obrębie jamy grobowej uchwyconej na głębokości 145,24 m n.p.m. o średnicy około 0,25 m i wypełnisku złożonym z brunatnej próchnicy, przemieszanej z pojedynczymi fragmentami kości i węgla drzewnych, odsłonięto popielnicę – przepaloną wazę nr 1 ustawioną na dwóch płaskich kamieniach o półkolistym kształcie i szerokości 0,15 i 0,37 m (145,09 m n.p.m.). W wazie zdeponowano czerpaki nr 2 i 5, misę nr 4 oraz fragmenty talerza krążkowego nr 3, prawdopodobnie pierwotnie nakrywającego popielnicę.

Inwentarz: ze stropu – 24 fr. naczyń (fr. W I 1a1, mis/czerpaków, waz, garnków, w tym 14 fr. przepalonych); z wypełniska – 30 fr. naczyń (fr. N I – M I 1, M/CZ II 3, W II, W I 2a, W, garnków, w tym 1 fr. przepalony); 5 naczyń (N1 – W I 1b1, N2 – CZ II 2, N3 – T II 1a (o), N4 – M I 1, N5 – CZ II 2)

Określenie antropologiczne: N1 – mężczyzna/adultus; pojedyncze kości ze stropu jamy – nieokreślone

Chronologia zespołu: Ha C

Grób 536 – popielnicowy, komorowy – ar 32 ad, ćw. B, D (tabl. 115-117)

Jama grobowa uchwycona na głębokości 145,21 m n.p.m., w rzucie poziomym miała owalny zarys o wymiarach 1,54 x 2,06 m. Ze stropu pozyskano fragmenty ceramiki, fragmenty przedmiotu z brązu (2) oraz liczne węgle drzewne. Wypełnisko stanowiła szarobrunatna próchnica, przemieszana ze żwirem i piachem oraz pojedynczymi fragmentami kości. Pozyskano także fragmenty naszyjnika lub bransolety z brązu (3). Na głębokości 0,30 m w części południowej obiektu

uchwycono warstwę spalenizny o długości 0,74 m. Na poziomie 0,40 m jama nieznacznie zmniejszyła swoje wymiary, na obwodzie od strony północno-wschodniej widoczny był ciemniejszy pas o grubości kilkunastu cm i miąższości do 0,50 m, pozostałość po szalunku jamy grobowej. W profilu jama miała kształt podwójnie schodkowy od strony północnej i nieckowaty o stromych ścianach od strony zachodniej, miąższość wyniosła 0,83 m. W partii spagowej jama przybrała rozmiar skrzyni o wymiarach około 0,53 x 0,93 m. W skład wyposażenia wchodziło 16 naczyń, zdeponowanych na poziomie 0,65-0,80 m. W narożniku południowo-zachodnim umieszczono popielnicę – wazę nr 8 z nałożonym na nią naszyjnikiem żelaznym (4), zawierającą paciorek gliniany (1), fragmenty szpili brązowej i stopionego brązu oraz przepaloną misę nr 15. Obok, od północy umieszczono miniaturowe naczynie wazowate nr 9 z czerpakiem nr 16, w części północno-zachodniej czerpaki nr 10, 3 i przepalony nr 7 oraz wazę nr 4, w centrum misę nr 5 i wazę nr 6. W narożniku północno-wschodnim ustawiono duże naczynie wazowate nr 1, przy ścianie wschodniej talerz krążkowy nr 2, w narożniku południowo-wschodnim znajdowała się na boku misa nr 14 i przy południowej ścianie – garnek nr 11 z pokrywką nr 12, zawierający czerpak nr 13.

Inwentarz: ze stropu – fr. przedmiotu brązowego; z wypełniska – 156 fr. naczyń (N I – CZ II 3 przepalone, N II – CZ III przepalone, N III – M II 1, N IV – M I 2a, N V – M II 3 przepalone, N VI – G II 1a przepalone, N VII – M II 1, fr. W I 1a1, czarki, garnków, mis/czerpaków, w tym 36 fr. przepalonych), 4 fr. bransolety/naszyjnika brązowego; 16 naczyń (N1 – W I 1a1, N2 – T II 1a (o), N3 – CZ II 3, N4 – W I 1a1, N5 – M I 2a, N6 – W I 1a, N7 – CZ I 1b, N8 – W I 2a1, N9 – W II 3, N10 – CZ II 1, N11 – G I, N12 – P I 1, N13 – CZ I 2b, N14 – M I 3b2, N15 – M II 1, N16 – CZ II), naszyjnik żelazny, paciorek gliniany, fr. szpili brązowej, fr. stopionego brązu

Określenie antropologiczne: N8 – adultus; pojedyncze kości z wypełniska – nieokreślone

Chronologia zespołu: Ha C

Grób 537 – popielnicowy – ar 32 ad, ćw. C (tabl. 118)

W zachowanej w części spagowej jamie uchwyconej na głębokości 145,25 m n.p.m. odsłonięto wazę nr 1, ustawioną po stronie południowej oraz po stronie północnej popielnicę – garnek nr 2 nakryty misą nr 6. W wazie nr 1 odsłonięto fragmenty kostne, czerpak nr 3 i wypełniony kośćmi czerpak nr 5, pozostałości misy nr 4, w garnku nr 2 – odwrócony do góry dnem czerpak nr 7, przepalona i malowana misę nr 8, fragment małego naczynia wazowatego nr 9 i czerpak nr 10.

Inwentarz: 25 fr. naczyń (fr. przepalone, garnków, mis/czerpaków); 10 naczyń (N1 – W I 2a1, N2 – G I

2a, N3 – CZ II 3, N4 – M, N5 – CZ II 1, N6 – M I 2a, N7 – CZ II 3, N8 – M II 4, N9 – W II 1a1, N10 – CZ II 3)

Określenie antropologiczne: N1 – nieokreślone, N5 – adultus; N2 – adultus

Chronologia zespołu: Ha C

Grób 538 – popielnicowy – ar 32 ad, ćw. C (tabl. 119)

W obrębie płytkiej jamy grobowej uchwyconej na głębokości 145,20 m n.p.m., o wymiarach 0,29 x 0,33 m i wypełnisku złożonym z ciemnobrunatnej próchnicy, odsłonięto zniszczoną, przepaloną wazę nr 1, pełniącą funkcję popielnicy, a w niej fragmenty mis/czerpaków nr 2 i 3.

Inwentarz: ze stropu – 86 fr. naczyń (fr. M I 2a, 1 M/CZ II 2, CZARKI, mis/czerpaków, garnków, tym 36 fr. przepalonych), z wypełniska – 12 fr. naczyń (fr. M I 2a, W I 1a, mis/czerpaków, garnków, w tym 10 fr. przepalonych); 3 naczynia (N1 – W I 1a1, N2 – M/CZ II 3, N3 – M/CZ II 1)

Określenie antropologiczne: N1 – adultus; pojedyncze kości ze stropu – nieokreślone; z wypełniska/ N1 – adultus

Chronologia zespołu: Ha C

Grób 539 – popielnicowy – ar 32 ad, ćw. C (tabl. 119)

Jama grobowa uchwycona na głębokości 145,17 m n.p.m., zachowana w części spągowej, o średnicy około 0,25 m i brunatnym wypełnisku. Odsłonięto popielnicę – wazę nr 1 zawierającą przedmiot żelazny (1), nakrytą misą nr 2, ustawioną na płaskim kamieniu o wymiarach 25 x 20 cm.

Inwentarz: ze stropu – 19 fr. naczyń (fr. garnków, mis/czerpaków, waz); 2 naczynia (N1 – W I 1a1, N2 – M I 3a2), szpila żelazna

Określenie antropologiczne: N1 – adultus; pojedyncze kości ze stropu jamy – nieokreślone

Chronologia zespołu: Ha C

Grób 540 – popielnicowy-bezpopielnicowy – ar 36 ae, ćw. B (tabl. 120)

Jama grobowa uchwycona na głębokości 145,08 m n.p.m., w rzucie poziomym zbliżona do owalu o wymiarach 0,70 x 0,60 m. Wypełnisko stanowiła ciemnobrunatna próchnica z fragmentami przepalonych kości dziecka w części centralnej i szarobrunatna na obrzeżach jamy. Na stropie odsłonięto fragmenty ceramiki. Elementy wyposażenia zdeponowano na głębokości 144,99-144,78 m n.p.m. Pomiędzy dwoma głazami ograniczającymi jamę od północy i zachodu ustawiono na sobie czerpaki nr 3 i 4, a na nich misę nr 1 z fragmentami węgla drzewnych. W południowo-wschodniej części jamy odsłonięto popielnicę – wazę nr 5, nakrytą misą nr 2 i zawierającą fragmenty przedmiotu z żelaza (1) oraz przepalone ziarno.

Inwentarz: z wypełniska – 37 fr. naczyń (N I – M I 2a przepalone, CZARKI I 1a przepalone, mis/czerpaków, 20 fr. przepalonych); 5 naczyń (N1 – M I 2a, N2 – M I 2a, N3 – CZ II 1, N4 – CZ, N5 – W I 1a1), 18 fr. przedmiotu żelaznego

Określenie antropologiczne: wypełnisko – infans; N5/2 – subjuvenis

Chronologia zespołu: Ha C

Obiekt 541 – ar 36 ae, ćw. D (tabl. 120)

Obiekt słabo czytelny na tle warstwy kulturowej, uchwycony na głębokości 145,10 m n.p.m., w rzucie poziomym zbliżony do owalu, o wymiarach 0,46 x 0,40 m. Wypełnisko stanowiła czarna próchnica. W centrum znajdował się niewielki kamień i fragmenty ceramiki.

Inwentarz: 14 fragmentów naczyń (fr. W I, M I 2a przepalone, M)

Chronologia zespołu: Ha C

Grób 543 – popielnicowy, komorowy z dostawką/grobem nr 1264 – ar 36 ae, ćw. D, 37 ae, ćw. B (tabl. 121-126)

Jama grobowa uchwycona na głębokości 145,04 m n.p.m., w rzucie poziomym owalna, o wymiarach 4,14 x 3,78 m. Przy wschodniej krawędzi odsłonięto dół posłupowy nr 548. Przekrój jamy w kształcie zbliżonym do prostokąta sięgający głębokości 1,92 m od stropu. Wypełnisko stanowiły ciemnobrunatna próchnica z domieszką gliny i żwiru a w spągowej części jasnobrunatna próchnica przemieszana ze żwirem, zawierające fragmenty ceramiki, węgla drzewnych, przepalonych kości, stopione fragmenty brązu i fragmenty żelaza. Na głębokości 144,18-144,15 m n.p.m. w centrum jamy odsłonięto negatywy po fragmentach drewnianych dranic, a na poziomie 143,73-143,69 m n.p.m. pojawiły się zarysy kwadratowej skrzyni o wymiarach 1,27 x 1,27 m, zbudowanej w konstrukcji zrębowej, od wewnątrz wzmocnionej gliną. Elementy wyposażenia, 42 naczynia oraz przedmioty z metalu i bursztynu, zdeponowano na głębokości 143,45-143,24 m n.p.m. Wazę nr 1 zawierającą przepalone kości i węgiel drzewny zdeponowano w południowo-zachodniej części skrzyni. We wnętrzu wazy nr 1, tuż przy wylewie odsłonięto harfowatą zapinkę brązową (9), do której przymocowana była plecionka. Wewnątrz naczynia zachowały się fragmenty pojemnika lub opaski z kory ze śladami szycia oraz przy spiralnej tarczce zapinki zawieszka z pancerzy żuków nanizanych na źdźbło trawy oraz fragment poroża i ozdoby rogowe. Od południa popielnicę otaczały czarka nr 5 z drobnymi, przepalonymi kośćmi na dnie, wokół której ustawiono miniaturowe wazy nr 3, 4 i 6, fragmenty przedmiotu żelaznego/szpili (14), misy nr 36 i nr 31, do której włożono odwrócone do góry dnem naczynie

czerpakowate nr 42 i mały czerpak nr 41. Na misie nr 31 ułożono odwróconą małą misę nr 32, czerpaki nr 33 i 34, ustawioną na boku misę kołnierzwatą nr 35. Od północnej strony wazy nr 1 stała misa kołnierzwata nr 30, pomiędzy którą a misą nr 31 była waza nr 29 z czerpakiem nr 39 i fragmentem garnka nr 38 na wylewie. W zachodniej części skrzyni znajdowała się waza nr 2, również pełniąca funkcję popielnicy, w której odsłonięto paciorki z bursztynu (21), fragmenty szpili żelaznej (10) i żelazno-brązowej (11). Przy północnej ścianie naczynia znajdował się w pionie garnitur toaletowy z żelaza (6), obok, przy wschodniej ścianie również pionowo szpile żelazne (13, 15), kółka żelazne (19) i brązowe (20) i częściowo pod naczyniem paciorek bursztynowy (21). W północno-zachodnim narożniku komory stała waza nr 8, przy niej od południa dostawiono garnek nr 7 z czerpakiem nr 37 i pokrywką nr 40 wewnątrz, a od wschodu misę kołnierzwatą nr 9, na której znajdowały się czerpaki nr 10, 38 i 11. Dalej na wschód znajdowała się czarka nr 12 z kamieniem położonym na jej wylewie. W centralnej części skrzyni leżał duży nóż żelazny (1), częściowo usytuowany pod misą nr 13, przy nim od południa stała misa nr 26 z pokrywką nr 27 wewnątrz oraz czerpak nr 23. Na południu ustawiono misę nr 25, pod którą leżała częściowo misa nr 24. Przy wschodniej ścianie skrzyni zdeponowano talerz krążkowy nr 14 oraz największe naczynia w komorze – wazy nr 15 i 16. Od zachodu przy wazach ustawiono misę kołnierzwatą nr 20 z czerpakiem nr 21 i misą/czerpakiem nr 22 wewnątrz, wazy nr 17 i 19 oraz misę nr 18. W stropie wazy nr 15 znajdowała się w pionie siekierka żelazna (3). Pod wazą nr 16 leżała żelazna siekierka (2). Pod wazami nr 15 i 16 odsłonięto pozostałości drewna i prawdopodobnie pasa – maty plecionej z lyka i fragmenty skóry, kamienny przedmiot (4), narzędzie (12) i brzytwę z żelaza (5), która była owinięta liśćmi rośliny i filcem oraz tkaniną, dłuto żelazne (7), przy jednym z końców zdobioną kłmram z brązu (8) oraz 7 guzów z brązu (18). Wokół przedmiotów rozmieszczono prawdopodobnie na planie czworokąta – 8 kółek brązowych (20). Poza skrzynią, w części północnej odsłonięto grób bezpopielnicowy nr 1264.

Inwentarz: ze stropu – 8 fr. naczyń (fr. CZ II 3 przepalone, waz, garnka), fr. przedmiotu żelaznego; z wypełniska – 97 fr. naczyń (fr. M I 1, CZARKI I 1a, M/CZ II 3, G II 1, mis I 2a, garnków, waz, mis/czerpaków, w tym 34 fr. przepalonych), fr. przedmiotu żelaznego, 10 fr. stopionego brązu i przedmiotów brązowych; z komory – 126 fr. naczyń (mis I 2a, mis/czerpaków, waz, garnków, w tym 48 fr. przepalonych); z N2 – 3 fr. W/CZARKI, z N6 – 1 fr. W II, z N8 – 8 fr. naczyń (W, P/W, mis/czerpaków), z N19 – 2 fr. naczyń (M, G), z N19 – 1 fr. M, z N26 – 1 fr. P/W, z N28 – 3 fr. mis/czerpaków, przy N39 – 2 fr. W; 42

naczynia (N1 – W I 1a1, N2 – W I 1a1, N3 – W II 3, N4 – W II 3, N5 – CZARKA I 1b, N6 – W II 3, N7 – G II 2a, N8 – W I 2a, N9 – M III 3, N10 – CZ II 1, N11 – CZ I 2b, N12 – CZARKA I 1b, N13 – M II 1, N14 – T II 2, N15 – W I 1a1, N16 – W I 1a1, N17 – W I 1a1, N18 – M II 2, N19 – W I 2a1, N20 – M III 3, N21 – M/CZ II 3, N22 – M/CZ II 3, N23 – CZ II 1, N24 – M II 1, N25 – M I 2a, N26 – M I 2a, N27 – P I 1, N28 – G II 2a, N29 – W I 1a1, N30 – M III 3, N31 – M I 2a, N32 – M II 5, N33 – CZ II 1, N34 – CZ II 1, N35 – M III 3, N36 – M I 2a, N37 – CZ I 2a, N38 – CZ II 3, N39 – CZ I 2a, N40 – P I 1, N41 – CZ III, N42 – NACZ. CZERPAKOWATE), zapinka, 9 kółek, 7 guzów, kłmra z brązu, 3 szpile, kółko, garnitur toaletowy, 2 siekierki, nóż i brzytwa, narzędzie, dłuto, 2 fr. przedmiotów z żelaza, szpila brązowo-żelazna, 3 paciorki bursztynowe, przedmiot kamienny, paciorki z pancerzy żuków, opaska/opakowanie z kory, fr. poroża, ozdoby rogowe

Określenie antropologiczne: N1 – max. juvenis, N5 – nieokreślone; N2 – adultus; pojedyncze kości ze stropu, wypełniska i wypełniska komory – nieokreślone

Chronologia zespołu: Ha C

Grób 544 – bezpopielnicowy – ar 36 ae, ćw. C, 37 ae, ćw. A (tabl. 127)

Jama grobowa uchwycona na głębokości 145,08 m n.p.m., w rzucie poziomym nieregularna o wymiarach 1,16 x 0,98 m. Przekrój jamy był nieregularny, sięgający głębokości 0,16 m od stropu. Wypełnisko stanowiła ciemnobrunatna próchnica. W centralnej części grobu odsłonięto skupisko przepalonych kości oraz część przydenną przepalonego wtórnie garnka nr 1.

Inwentarz: 1 naczynie (N1 – G)

Określenie antropologiczne: skupisko – adultus

Chronologia zespołu: Ha C

Grób 545 – popielnicowy – ar 36ae, ćw. C, 36 af, ćw. D (tabl. 127)

Jama grobowa, uchwycona na głębokości 145,07 m n.p.m., w rzucie poziomym zbliżona do czworoboku, o wymiarach 0,70 x 0,60 m. Wypełnisko stanowiła warstwa spalenizny w centrum i ciemnobrunatnej próchnicy na obrzeżach z domieszką przepalonych kości. W centralnej części jamy, na głębokości 145,05 m n.p.m. odsłonięto malowaną misę nr 1 zawierającą pojedyncze przepalone kości i węgle drzewne.

Inwentarz: 30 fr. naczyń (fr. M I 2a, M II 4, W, mis/czerpaków, garnków); 1 naczynie (N1 – M II 2)

Określenie antropologiczne: pojedyncze kości z wypełniska i N1 – nieokreślone

Chronologia zespołu: Ha C

Grób 546 – popielnicowy – ar 36 ae, ćw. C (tabl. 127)

Jama grobowa słabo czytelna na tle warstwy kulturowej, uchwycona na głębokości 145,12 m n.p.m., w rzucie poziomym zbliżona do owalu o wymiarach 0,53 x 0,46 m. Wypełnisko stanowiła ciemnobrunatna próchnica z domieszką gliny. W centralnej części jamy grobowej odsłonięto zniszczoną wazę nr 1 z kośćmi dziecka, szpilą żelazną (1) i misą nr 2, która pierwotnie nakrywała popielnicę.

Inwentarz: 2 naczynia (N1 – W I, N2 – M I 2a), szpila żelazna

Określenie antropologiczne: N1 – infans

Chronologia zespołu: Ha C

Grób 549 – popielnicowy, komorowy z dostawką nr 496 – ar 36 ac ćw. C, 36 ad, ćw. D (tabl. 69-72)

Jama grobowa uchwycona na głębokości 144,94 m n.p.m., w rzucie poziomym owalna, o wymiarach 1,20 x 0,60 m. Przekrój jamy w kształcie zbliżonym do trapezu sięgający głębokości 0,60 m od stropu. Wypełnisko stanowiła ciemnobrunatna próchnica. Na głębokości 144,86 m n.p.m. odsłonięto fragmenty stopionego brązu. Elementy wyposażenia zdeponowano na głębokości 144,54-144,34 m n.p.m. w prostokątnej skrzyni o wymiarach 1,20 x 0,70 m, zorientowanej dłuższym bokiem wzdłuż osi wschód-zachód. W centralnej części złożono głaz, który zmiażdżył większość z 32 naczyń. W północno-zachodnim narożniku skrzyni odsłonięto wazę nr 19 z przepalonymi kośćmi dziecka, fragmentami brązu i szpili żelaznej (7) wewnątrz, nakrytą misą nr 1. Na naczyniach ułożono naszyjnik (3), zapinkę i szpilę (1) wykonane z żelaza. Obok zdeponowano żelazne bransolety (4, 5), pod popielnicą odsłonięto fragment przedmiotu żelaznego (6). W południowo-zachodnim narożniku umieszczono misę nr 20 z malowaną misą nr 4, ułożonymi bokiem czerpakami nr 5 i 6 oraz czerpakiem nr 22, a na naczyniach zdeponowano fragment żelaznego noża (2). Od wschodu stała misa nr 7, dalej na północ ustawione na sobie misy nr 2 i 3. W centralnej części skrzyni odsłonięto pozostałości zniszczonej wazy nr 15, a przy niej nóż żelazny (8) oraz misę nr 10 z czerpakami 11 i 31, garnek nr 13 z czerpakiem nr 14 wewnątrz, czarkę nr 16 i garnek nr 17, na którym położono misę nr 18 a do środka pokrywkę nr 21 oraz czerpak nr 32. Przy wschodniej ścianie komory stała waza nr 8 zawierająca misy/czerpaki nr 23-26 i 28-29, misę nr 27 oraz ułożone na sobie misy kołnierzowate nr 9 i 30. Częściowo na naczyniach położono duży talerz krążkowy nr 12 z zalegającym na nim kamieniem o wymiarach 8 x 9,5 cm. Poza komorę, w zachodniej części jamy ułożono misę (obiekt nr 496). W południowo-wschodnią część jamy wkopano dół posłupowy nr 1453.

Inwentarz: z wypełniska – 135 fr. naczyń (fr. waz I, mis I 2a, CZ I 2a, czarek I 1a, M III, W/CZARKI, M

I 1, M I 2a, W II, mis/czerpaków, garnków, w tym 15 fr. przepalonych), 5 fr. polepy, 4 fr. stopionego brązu; z N13 – 4 fr. naczyń (mis/czerpaków, czarek); z N15 – 1 fr. M, z N18 – 1 fr. G przepalony; 32 naczynia (N1 – M I 2a, N2 – M I 2a, N3 – M II 4, N4 – M II 4, N5 – CZ II 3, N6 – CZ II 3, N7 – M I 2a, N8 – W I, N9 – M III 3, N10 – M I 2a, N11 – CZ II 3, N12 – T I, N13 – G II 1a, N14 – CZ I 2a, N15 – W, N16 – CZARKA II 2b, N17 – G I 2b, N18 – M I 2a, N19 – W I 2a1, N20 – M I, N21 – P I 2, N22 – CZ II 3, N23 – CZ II 3, N24 – M/CZ II 3, N25 – M/CZ II 3, N26 – CZ II 3, N27 – M I 3, N28 – CZ II 3, N29 – M/CZ I 2a, N30 – M III 3, N31 – CZ II 3, N32 – CZ I 2a), naszyjnik żelazny, 2 szpile żelazne, 2 bransolety żelazne, nóż żelazny, fr. noża żelaznego, 2 fr. przedmiotów żelaznych, 3 fr. stopionego brązu

Określenie antropologiczne: N19 – infans; pojedyncze kości z wypełniska

Chronologia zespołu: Ha C

Grób 550 – popielnicowy-bezpopielnicowy – ar 35 ad, ćw. B, 35 ac, ćw. A (tabl. 128-129)

Jama grobowa uchwycona na głębokości 145,15 m n.p.m., w rzucie poziomym zbliżona do owalu, o wymiarach 1,19 x 0,96 m. Przekrój jamy nieregularny, sięgający głębokości 0,33 m od stropu. Wypełnisko stanowiła ciemnobrunatna próchnica zawierająca fragmenty węgla drzewnych i przepalone kości. W stropie jamy znajdowały się fragmenty ceramiki oraz ułożona na boku misa nr 1, pod którą odsłonięto skupisko przepalonych kości. Pozostałe elementy wyposażenia zdeponowano na głębokości 145,18-144,83 m n.p.m. Przy północnej krawędzi stał garnek nr 2 z kilkoma drobnymi fragmentami przepalonych kości, w centrum odsłonięto fragmenty talerza krążkowego nr 3 z kilkoma fragmentami kości, w południowej części znajdowało się skupisko przepalonych kości i węgla drzewnych oraz 7 naczyń. Najbliżej zachodniej krawędzi grobu i zalegającego tam kamienia stała popielnica – waza nr 8 z fragmentem przedmiotu brązowego (1) wewnątrz, przykryta misą nr 4. Obok znajdowała się misa nr 9 z drobinami kości, pod którą odsłonięto oselkę kamienną (2). Od wschodu umieszczono garnek nr 5 z przepalonymi kośćmi i węglami drzewnymi, ułożony bokiem przepalony czerpak nr 6 i pionowo pokrywka nr 7, a od północy czerpak nr 10.

Inwentarz: ze stropu – 1 fr. naczynia przepalony; z wypełniska – 18 fr. naczyń (fr. M/CZ III, CZARKI I 1a, mis/czerpaków, garnków, waz, w tym 10 fr. przepalonych); 10 naczyń (N1 – M I 2a, N2 – G II 2a, N3 – T II 1/2, N4 – M I 2a, N5 – G II 1a, N6 – CZ I 1a, N7 – P I 1, N8 – W I 1a1, N9 – M I 3a2, N10 – CZ II 3), fr. przedmiotu brązowego, oselka kamienna

Określenie antropologiczne: spod N1 – adultus; wypełnisko, N8, skupisko – adultus; pojedyncze kości

w stropie jamy, z N2, N9, w okolicach N3 – nieokreślone, z N5 – adultus

Chronologia zespołu: Ha C

Grób 563 – ar 32 ad, ćw. C (tabl. 129)

Jama grobowa zarysowała się na głębokości 145,09 m n.p.m. W rzucie poziomym miała owalny zarys, wymiary 0,50 x 0,70 m i wypełnisko złożone z ciemnobrunatnej próchnicy, przesycone drobno przepalonymi kośćmi. W jamie odsłonięto fragmenty kilku naczyń, w tych dwóch mis/czerpaków.

Inwentarz: 24 fr. naczyń (fr. N I – M/CZ I 1, N II – M/CZ II 2, G, mis/czerpaków, waz, w tym 1 fr. przepalony)

Określenie antropologiczne: pojedyncze fragmenty kości w wypełnisku – nieokreślone

Chronologia zespołu: Ha C

Grób 564 – popielnicowy, komorowy z dostawką/grobem nr 564a w stropie – ar 32 ad, ćw. A, C (tabl. 129-131)

Na poziomie 145,16-145,24 m n.p.m. uchwycono skupisko zniszczonych naczyń oraz przepalonych kości (obiekt 564a), w obrębie jamy o średnicy około 0,70 m i wypełnisku złożonym z ciemnobrunatnej próchnicy przemieszanym ze żwirem. Na poziomie 145,02 m n.p.m. odsłonięto jamę o regularnym zarysie i wymiarach 0,50 x 0,68 m. Z wypełniska pozyskano narzędzie kamienne (1). Na południu i wschodzie znajdowały się dwa duże kamienie. W profilu jama miała proste ściany, sięgała głębokości 0,40 m. W część spągowej wypełnisko stanowiła zgliniona próchnica przemieszana z piachem i węglami drzewnymi, nad naczyniami spalenizna przybrała zarys dranicy o długości około 0,30 m. W małej skrzynce o wymiarach 0,45 x 0,50 m odsłonięto 10 stłoczonych naczyń zanieczyszczonych spalenizną: na południu odwróconą do góry dnem popielnicę – przepaloną misę nr 5, przy której złożono malowaną misę nr 2 z drobinami kości i ustawiony pionowo talerz krążkowy nr 6, misę nr 1 i na północy garnek nr 4 z pokrywką nr 9 i czerpakiem nr 10 wewnątrz, ustawione na sobie czerpaki nr 3, 8 i misę nr 7 ze szpilą żelazną (2).

Inwentarz: ze stropu – 52 fr. naczyń (fr. N I – M I 2a, mis I 2a, W, mis/czerpaków, garnków, w tym 14 fr. przepalonych), z wypełniska – 38 fr. naczyń (fr. N II – G II 1a, W, czerpaków, w tym 3 fr. przepalonych), narzędzie kamienne; 10 naczyń (N1 – M I 2a, N2 – M II 4, N3 – CZ II 3, N4 – G II 2a, N5 – M, N6 – T I, N7 – M I 3a1, N8 – CZ II 3, N9 – P I 2, N10 – CZ I 1a), szpila żelazna

Określenie antropologiczne: ze stropu – nieokreślone; N5 – męczyzna/adultus; pojedyncze kości z N2 – nieokreślone

Chronologia zespołu: Ha C

Grób 565 – popielnicowy-bezpopielnicowy – ar 32 ad, ćw. C (tabl. 131)

Uchwycona na głębokości 145,19 m n.p.m. jama grobowa miała wymiary 0,27 x 0,36 m i wypełnisko złożone z brunatnej próchnicy. W skład wyposażenia wchodziła popielnica – waza nr 1, nakryta nr 2. Przy naczyniach odsłonięto przepalone kości.

Inwentarz: ze stropu – 13 fr. naczyń (waz, garnków); z wypełniska – 9 fr. naczyń (W, garnków); 2 naczynia (N1 – W I 1a2, N2 – M I 2a)

Określenie antropologiczne: N1 – adultus; obok N1 i 2 – nieokreślone

Chronologia zespołu: Ha

Grób 566 – popielnicowy, komorowy – ar 32ae, ćw. D, 33 ae, ćw. B (tabl. 132-134)

Uchwycona na głębokości 145,04 m n.p.m. jama grobowa w rzucie poziomym miała kolisty zarys o średnicy 2,38 m. Wypełnisko stanowiła szarobrunatna próchnica, przemieszana ze żwirem i żółtym piachem. W centrum jamy uchwycono nieregularne zaciemnienie przesycone węglem drzewnym, z fragmentami rozdrobnionej polepy, o wymiarach około 1,14 x 0,56 m i miąższości do 0,12 m. Po stronie zachodniej znajdował się dużych rozmiarów kamień. Zawalisko o barwie szarobrunatnej sięgało głębokości 0,56 m. Komora o wypełnisku złożonym z jasnobrunatnej próchnicy przemieszanej z piachem, była słabo widoczna w rzucie poziomym, ale czytelna w profilu, jako konstrukcja o prostych ścianach. Na obwodzie jej ścianek uchwycono warstwę spalenizny, możliwe, że wyznaczającą dranicę. Na głębokości 0,60 m komora przybrała zarys prostokątnej skrzyni o wymiarach 0,60 x 1,60 m. W części wschodniej komory uchwycono negatyw posłupowy o miąższości 0,34 m. Po stronie południowej, przy komorze odsłonięto większy kamień. Naczynia wystąpiły na poziomie 0,50-0,70 m. W części południowo-zachodniej złożono popielnicę – wazę nr 12 nakrytą misą nr 6. W wazie odsłonięto szpilę brązową (2), przy niej brązowy garnitur toaletowy (1) i w bliskiej odległości drugą szpilę (3). Obok, przy zachodniej ścianie ustawiono misę nr 15/16, w narożniku północno-zachodnim misę kołnierzową nr 7 z fragmentem noża żelaznego (5), czerpakiem nr 24 i misą nr 25. Na wschód od urny zdeponowano misę nr 5, przy której odsłonięto szpilę (4) i nóż żelazny (6). W części centralnej grobu umieszczono czerpaki nr 14 i 20, ułożone na sobie czerpaki nr 21 i 13 oraz przy ścianie północnej misę nr 8 i fragment misy nr 15/16 i włożone jedna w drugą misy nr 22 i 23. Po stronie wschodniej komory złożono dwie największe wazy w grobie – od południa nr 3 i od północy analogiczną nr 4. Pod wazą nr 3 umieszczono czerpak nr 17 i misę malowaną nr 18. W narożniku północno-wschodnim zdeponowano talerz krążkowy nr 10 z idolem pół-

księżycowatym i pionowo talerz krążkowy nr 9, przy wschodniej ścianie – garnek nr 1 z pokrywką nr 2, a w narożniku południowo-wschodnim wazę nr 11 z opartą o nią misą kolnierzowatą nr 19, która pierwotnie mogła nakrywać naczynie.

Inwentarz: ze stropu – 34 fr. naczyń (G I 2 przepalone, W, G, mis/czerpaków, w tym 10 fr. przepalonych), z wypełniska – 43 fr. naczyń (fr. N I – M/CZ II 2, M I 2a, G, M III, mis/czerpaków, w tym 7 fr. przepalonych); 25 naczyń (N1 – G II 2a, N2 – P II 1, N3 – W I 1a1, N4 – W I 1a, N5 – M I 2a, N6 – M I 2a, N7 – M III 3, N8 – M I 3a1, N9 – T I, N10 – T, N11 – W I 2a1, N12 – W I 1b1, N13 – CZ II 2, N14 – CZ II 2, N15/16 – M I 1, N17 – CZ I 1a, N18 – M II 4, N19 – M III 3, N20 – CZ II 1, N21 – CZ, N22 – M I 1, N23 – M II 1, N24 – CZ II 2, N25 – M I 2a), idol półksiężycowaty – II, brązowy garnitur toaletowy, fr. szpili żelaznej, 2 noże żelazne, 2 szpile brązowe

Określenie antropologiczne: N12 – adultus; pojedyncze kości ze stropu – nieokreślone

Chronologia zespołu: Ha C

Grób 567 – popielnicowy – ar 32 ad, ćw. C (tabl. 135)

Jama grobowa uchwycona na głębokości 145,12 m n.p.m., zachowana w części spągowej, miała w rzucie poziomym owalny zarys i wymiary 0,32 x 0,68 m. Wypełnisko stanowiła jasnobrunatna próchnica z pojedynczymi fragmentami węgla drzewnych. Do grobu złożono po stronie wschodniej popielnicę – garnek nr 4, którą pierwotnie przykrywała leżąca obok pokrywka nr 5. Obok popielnicy znajdował się większy fragment brzuśca garnka nr 3, a w zachodniej części odsłonięto misę nr 1. Obok misy, od północy leżał odwrócony do góry dnem czerpak nr 2. Z doczyszczania pozyskano misę nr 6.

Inwentarz: ze stropu: 15 fr. naczyń (fr. M I 2a, W, mis/czerpaków, waz); 6 naczyń (N1 – M I 2a, N2 – CZ I 1a, N3 – G II 1a, N4 – G II 1b, N5 – P I 2, N6 – M II 1)

Określenie antropologiczne: N4 – juvenis; pojedyncze kości z N3

Chronologia zespołu: Ha C

Grób 568 – popielnicowy – ar 32 ad, ćw. C (tabl. 135)

Jamy grobowa uchwycona na głębokości 145,17 m n.p.m., zachowana w części spągowej, była słabo widoczna, miała kolisty zarys o średnicy około 0,15 m. Wypełnisko stanowiła jasnobrunatna próchnica. W jamie odsłonięto zniszczoną popielnicę – garnek nr 1 wraz z fragmentem bransolety brązowej (1).

Inwentarz: ze stropu – 125 fr. naczyń (misy/czerpaki, wazy, garnki, w tym 33 fr. przepalone); 1 naczynie (N1 – G II 1a), fr. bransolety brązowej

Określenie antropologiczne: strop/N1 – nieokreślone

Chronologia zespołu: Ha C

Grób 569 – popielnicowy-bezpopielnicowy – ar 32 ad, ćw. A (tabl. 136)

Jama grobowa uchwycona na głębokości 145,09 m n.p.m., w części spągowej miała w rzucie poziomym owalny zarys o wymiarach 0,55 x 0,76 m, w przekroju nieckowaty kształt, miąższość wyniosła 0,26 m. Ze stropu pozyskano kości i fragmenty ceramiki. Wypełnisko składało się z ciemnej próchnicy. W południowej części jamy złożono popielnicę – garnek nr 3 z odwróconym do góry dnem czerpakiem nr 4 wewnątrz, nakryty przepaloną misą nr 1. W części wschodniej jamy odsłonięto czerpak nr 2 wraz z niewielką ilością kości i kilkoma węglami drzewnymi. Pomiędzy naczyniami leżało kilka kości zwierzęcych.

Inwentarz: ze stropu – 46 fr. naczyń (M I 3 przepalone, fr. mis I 2a), z wypełniska – 8 fr. naczyń (CZAR-KI I 1a przepalone, CZ); 4 naczynia (N1 – M I 2a, N2 – CZ III, N3 – G II 1a, N4 – CZ I 1a)

Określenie antropologiczne: ze stropu – nieokreślone, z N3 i 4 – juvenis/adultus; pojedyncze kości z N2 – nieokreślone

Chronologia zespołu: Ha

Grób 570 – popielnicowy, komorowy z dostawką/grobem nr 570a – ar 31 ae, ćw. A, B (tabl. 137-138)

Kolista w zarysie jama grobowa uchwycona na głębokości 144,86 m n.p.m., o wymiarach 1,06 x 1,12 m i w wypełnisku złożonym z jasnobrunatnej próchnicy przemieszanej ze żwirem i węglami drzewnymi. W stropie uchwycono regularny zarys prostokątnej skrzyni ukierunkowanej dłuższą osią po linii wschód-zachód, o wymiarach 0,50 x 0,92 m. Przy narożniku północno-wschodnim i południowo-zachodnim znajdowały się kamienie o kilkunastocentymetrowej średnicy. Do jamy złożono 16 naczyń, zlokalizowanych na poziomie 0,05-0,15 m. W narożniku północno-zachodnim stała popielnica – waza nr 1, w której odsłonięto bransolety żelazne (2, 3) i spiralę brązową (1) oraz fragmenty przepalonego garnka. Obok, od południa ułożono czerpak/misę nr 9. Część północna, centralna i południowo-zachodnia nie była wypełniona przez naczynia ceramiczne. W narożniku północno-wschodnim skrzyni zdeponowano wazę nr 2 i garnek nr 3 nakryty pokrywką nr 14 z czerpakiem nr 15, częściowo umieszczony na talerzu krążkowym nr 13. Przy ścianie południowej skrzyni złożono misę nr 4 i czerpak nr 10, w części centralnej czerpak nr 7 w malej czarce nr 8, w narożniku południowo-wschodnim wazę nr 11. Poza skrzynią, w części południowej jamy, odsłonięto grób popielnicowy (grób 570a) – na odwróconej uchwytem do dołu pokrywce nr 12 ustawiono ułożony do góry

dnem garnek nr 6 z pojedynczymi fragmentami kości, przy nich znajdowała się zmiążdżona i przepalona misa nr 5 z czerpakiem nr 16 wewnątrz.

Inwentarz: ze stropu – 19 fr. naczyń (W, M/CZ II 2, G I 2a przepalone; z wypełniska – 13 fr. N I – M II 4; z N1 – 4 fr. G przepalone; 16 naczyń (N1 – W I 2a2, N2 – W I 1a1, N3 – G I 1a, N4 – M I 2a, N5 – M I 2a, N6 – G II 2b, N7 – CZ I 1a, N8 – CZARKA I 1b, N9 – M/CZ II, N10 – CZ II 2, N11 – W I 2a1, N12 – P II 2, N13 – T II 1b (o), N14 – P II 1, N15 – CZ I 2a, N16 – CZ I 1a), w tym 4 naczynia nr 5, 6, 12, 16 jako dostawka 570a, spirala brązowa, 2 bransolety żelazne

Określenie antropologiczne: N1 – juvenis/adultus; pojedyncze kości z N6 (570a) – nieokreślone

Chronologia zespołu: Ha C

Grób 571 – popielnicowy – ar 31 ae, ćw. D (tabl. 139)

Jama grobowa uchwycona na głębokości 145,05 m n.p.m., o wymiarach 0,37 x 0,36 m, wypełnisko stanowiła czarna próchnica przesycona węglem drzewnym. W południowej części leżała na boku misa nr 2 z fragmentami kości dziecka, na północy znajdował się garnek nr 1 z kośćmi dorosłej osoby. Wokół nich wystąpiły liczne kości i węgiel drzewny, także średniej wielkości kamienie.

Inwentarz: ze stropu – 16 fr. naczyń (mis/czerpaków, garnków, waz); z wypełniska – 13 fr. naczyń (mis/czerpaków, waz, garnków, w tym 8 fr. przepalonych); 2 naczynia (N1 – G II 2a, N2 – M I 2a)

Określenie antropologiczne: N1 – adultus; N2 – infans; pojedyncze kości ze stropu i wypełniska, spod N1 – nieokreślone

Chronologia zespołu: Ha C

Grób 572 – popielnicowy, komorowy – ar 31 ae, ćw. B, D (tabl. 139-141)

Jama grobowa uchwycona na głębokości 145,12 m n.p.m., miała w rzucie poziomym wymiary 2,22 x 2,68 m. Na obwodzie jamy wystąpiły małe kamienie. Na poziomie 0,20 m obiekt przybrał regularny, kolisty zarys o wymiarach 1,92 x 1,98 m i wypełnisku złożonym z ciemnobrunatnej próchnicy, przemieszanej z piaskiem w części południowej. Z wypełniska pozyskano przepalony, szklany paciorek (1) i fragment stopionego brązu. Wydzielono na obwodzie pas ciemniejszej próchnicy, o szerokości do 0,12 m, prawdopodobnie pozostałość po szalunku, uchwytny także w profilu. W przekroju jama miała proste ściany sięgające głębokości 0,60-0,80 m. W grobie odsłonięto 18 naczyń, zalegających na poziomie 0,70-0,80 m. Po stronie południowo-zachodniej jamy ustawiono popielnicę – wazę nr 1, a w niej odsłonięto 7 paciorków szklanych (2), szpilę brązową (5) i bransoletę żelazną (4). W części południowej złożono czerpaki nr 2 z kilkoma fragmentami kości i przepalony egzemplarz nr 3, dużą

wazę nr 10, pod którą odsłonięto nóż żelazny (3), w części południowo-wschodniej wazę nr 9 postawioną na misie nr 14. Po stronie północnej złożono misy nr 13, 15, malowaną misę nr 16, czerpaki nr 17 i 18. W części północno-wschodniej misę nr 7, ułożoną do góry dnem misę nr 6, pod którą odsłonięto pokrywkę nr 8, garnek nr 4 i opartą o niego pokrywkę nr 5, ustawiony na złożonym przy ścianie wschodniej talerzu krążkowym nr 12 z idolem półksiężycowatym oraz wazę nr 11, również położoną częściowo na talerzu.

Inwentarz: z wypełniska – 62 fr. naczyń (fr. mis I 2a, W I 1a1, mis/czerpaków, waz, garnków, w tym 30 fr. przepalonych), paciorek szklany, fr. stopionego brązu; z N1 – 2 fr. naczyń (T, misy/czerpaka); 18 naczyń (N1 – W I 1b1, N2 – CZ II 3, N3 – CZ I 1a, N4 – G, N5 – P, N6 – M I 2a, N7 – M II 3, N8 – P II 1, N9 – W I, N10 – W I, N11 – W I 1a1, N12 – T II z idolem półksiężycowatym – I, N13 – M II 4, N14 – M I 2a, N15 – M I 3a1, N16 – M II 4, N17 – CZ II 1, N18 – CZ II), bransoleta żelazna, szpila brązowa, nóż żelazny, 7 paciorków szklanych

Określenie antropologiczne: N1 – adultus; pojedyncze kości z N2 – nieokreślone

Chronologia zespołu: Ha C

Grób 573 – popielnicowy, komorowy – ar 32 ad, ćw. A (tabl. 141-143)

Jama grobowa uchwycona na głębokości 145,03 m n.p.m., miała regularny, kolisty kształt o wymiarach 1,42 x 1,50 m, na poziomie 0,10 m – średnicę około 1,36 m. Wypełnisko stanowiła jasnobrunatna próchnica przemieszana ze żwirem, a w części północnej z węglem i pojedynczymi fragmentami kości. W części wschodniej odsłonięto fragment misy. Na południu od obiektu uchwycono negatyw posłupowy nr 592, prawdopodobnie związany z obiektem. W przekroju jama miała nieckowaty kształt o płaskim dnie, maksymalna miąższość wyniosła 0,51 m. Na głębokości około 0,30 m jama wyraźnie zmniejszyła się do rozmiarów komory, o czworokątnym zarysie, ścianach o długości około 0,80 m. Od strony północnej i południowej, w obrębie komory odsłonięto duże kamienie. Wyposażenie zostało złożone na poziomie 0,40-0,50 m, układało się na kształt skrzyni o wymiarach 0,50 x 0,80 m. W narożniku południowo-zachodnim, przy dwóch kamieniach ustawiono garnek nr 1 przykryty pokrywką nr 15, z czerpakiem nr 16 i fragmentem stopionego brązu wewnątrz, misę malowaną nr 2 i czerpak nr 3. W północno-zachodniej części skrzyni umieszczono odwróconą do góry dnem przepaloną misę nr 7, na której leżała brązowa szpila (2), nakrywająca skupisko kości oraz brązową bransoletę (1) na talerzu krążkowym nr 5, w którym została osadzona. Na wschód od misy nr 7, w centralnej części grobu złożono misę nr 6 i wazę nr 10, na której umieszczono misę nr 11,

czerpak nr 12 i misę malowaną nr 13. W części północno-wschodniej grobu stała waza nr 9 z wazą nr 14. W części południowo-wschodniej zdeponowano misy nr 8 i nr 4 z nożem żelaznym (3).

Inwentarz: z wypełniska – 129 fr. naczyń (fr. M I 2a, M/CZ I 3, CZARKI, G II 2, mis/czerpaków, waz, garnków, w tym 87 fr. przepalonych); 16 naczyń (N1 – G I 1a, N2 – M II 1, N3 – CZ I 1a, N4 – M I 3a1, N5 – T, N6 – M II 5, N7 – M I 2a, N8 – M I 2a, N9 – W I 2a2, N10 – W I 1b1, N11 – M I 2a, N12 – CZ II 1, N13 – M II 1, N14 – W I 1b1, N15 – P III, N16 – CZ I 2a), bransoleta i szpila brązowa, brąz, nóż żelazny

Określenie antropologiczne: skupisko kości pod N7 – adultus

Chronologia zespołu: Ha C

Grób 574 – popielnicowy – ar 31 ae, ćw. D (tabl. 143)

Jama grobowa uchwycona na głębokości 145,11 m n.p.m. miała kolisty zarys o wymiarach 0,35 x 0,40 m i wypełnisko złożone z szarobrunatnej próchnicy. W grobie umieszczono popielnicę – przepaloną wazę nr 1, na której odsłonięto fragmenty wazy nr 2.

Inwentarz: ze stropu – 19 fr. naczyń (fr. W I 1a, M/CZ, G, M, w tym 7 fr. przepalonych), z wypełniska – 8 fr. mis/czerpaków; 2 naczynia (N1 – W I 2a2, N2 – W I 1a)

Określenie antropologiczne: N1 – nieokreślone

Chronologia zespołu: Ha C

Grób 575 – popielnicowy-bezpopielnicowy – ar 31 ae, ćw. D (tabl. 144)

Jama grobowa uchwycona na głębokości 145,05 m n.p.m., odsłonięta w części spągowej, miała kolisty zarys o wymiarach 0,28 x 0,30 m. Wypełnisko stanowiła jasnobrunatna próchnica. W grobie umieszczono popielnicę – garnek nr 1 przykryty misą nr 2. Bardzo dużo kości i węgli drzewnych wystąpiło pod zachowaną w całości popielnicą.

Inwentarz: 3 fr. naczyń (G, mis/czerpaków, w tym 2 fr. przepalone); 2 naczynia (N1 – G I 2a, N2 – M)

Określenie antropologiczne: N1 – mężczyzna/adultus, spod N1 – brak analiz

Chronologia zespołu: Ha C

Grób 576 – popielnicowy-bezpopielnicowy, komorowy – ar 31 ae, ćw. D, 31 ad, ćw. C (tabl. 144-146)

Jama grobowa uchwycona na głębokości 144,99 m n.p.m., miała owalny zarys o wymiarach 1,42 x 1,97 m. W części wschodniej przylegała do jamy grobu 597, a od strony południowo-wschodniej do jamy nr 598. Wypełnisko stanowiła ciemnobrunatna próchnica, przemieszana ze żwirem. W przekroju jama miała nieckowaty kształt, strome ściany, maksymalna miąższość wyniosła 0,42 m. Na poziomie 0,40 m uchwycono negatyw prostokątnej komory o średnich wymiarach

0,90 x 1,40 m długości (na podstawie naczyń 0,55 x 1 m), dłuższą osią ukierunkowaną po linii północny zachód-południowy wschód. Jej wypełnisko składało się z szarobrunatnej próchnicy przemieszanej z piachem i żwirem, także z przepalonymi kośćmi. W komorze odsłonięto 13 naczyń, zlokalizowanych na poziomie 0,25-0,45 m. W narożniku południowo-zachodnim skrzyni ustawiono garnek nr 1 z odwróconym do góry dnem czerpakiem nr 11 wewnątrz, nakryty pokrywką nr 2. W narożniku północno-zachodnim zdeponowano popielnicę – wazę nr 4, w której odsłonięto misę kolnierzową nr 12 i żelazną szpilę (2), ułożono częściowo na talerzu krążkowym nr 5. W centralnej części skrzyni umieszczono misy nr 7 i 3, przepaloną czarzkę nr 6. W misie nr 3 odsłonięto pojedyncze kości, nóż żelazny (1) oraz fragment przedmiotu żelaznego. W części południowo-wschodniej stała duża waza nr 9. W narożniku północno-wschodnim odsłonięto fragmenty przepalonego placka glinianego nr 10, na którym umieszczono idola półksiężycowatego, czerpak nr 8, przepalony czerpak/misę nr 13.

Inwentarz: ze stropu – 82 fr. naczyń (T, M I 2a, waz, mis/czerpaków, garnków, w tym 15 fr. przepalonych); z wypełniska – 95 fr. naczyń (fr. N I – M II 1, N II – M/CZ, G II, fr. mis I 2a, waz, czaręk, mis/czerpaków, w tym 15 fr. przepalonych); 13 naczyń (N1 – G II 2a, N2 – P I 2, N3 – M I 2a, N4 – W I 2a1, N5 – T I (o), N6 – CZARKA I 1, N7 – M I 2a, N8 – CZ II 3, N9 – W I 1a1, N10 – T, N11 – CZ I 2a, N12 – M III 2, N13 – M/CZ), idol półksiężycowaty – II, nóż i szpila żelazne, fr. przedmiotu żelaznego

Określenie antropologiczne: ze stropu i wypełniska – nieokreślone, adultus, N4 – adultus; pojedyncze kości obok N1, z N3, N6, N7, N8 – nieokreślone

Chronologia zespołu: Ha C

Grób 577 – popielnicowy – ar 31 ae, ćw. C (tabl. 147)

Jama grobowa uchwycona na głębokości 145,15 m n.p.m. miała kolisty zarys i wymiary 0,35 x 0,37 m, wypełnisko stanowiła jasnobrunatna próchnica. Odsłonięto zniszczoną popielnicę – garnek nr 1 oraz nakrywającą go misę nr 2.

Inwentarz: 2 naczynia (N1 – G I, N2 – M I 2a)

Określenie antropologiczne: N1 – nieokreślone

Chronologia zespołu: Ha

Grób 578 – popielnicowy – ar 31 ae, ćw. D (tabl. 148)

Jama uchwycona na głębokości 145,02 m n.p.m., miała nieregularny kolisty kształt o średnicy około 0,50 m i wypełnisko złożone z ciemnej próchnicy przemieszanej z kośćmi. W płytkiej jamie odsłonięto garnek nr 1 z z drobinami kości i czerpakiem nr 6 wewnątrz, na północy misę nr 2 z kilkoma fragmentami kości, na zachodzie misę nr 3 oraz malowaną misę

nr 4. Nad misą nr 3 odsłonięto glinianą główkę ptaszka (1), a wewnątrz naczynia – uchwyt pokrywki nr 5.

Inwentarz: ze stropu – 5 fr. naczyń (waz, w tym 3 fr. przepalone); 6 naczyń (N1 – G II 2a, N2 – M II 1, N3 – M I 2a, N4 – M II 4, N5 – P, N6 – CZ I 2a), fr. figurki ptaszka glinianego

Określenie antropologiczne: pojedyncze kości w wypełnisku, z N1, N2 – nieokreślone

Chronologia zespołu: Ha C

Grób 579 – popielnicowy-bezpopielnicowy, komorowy, z dostawką/grobem nr 579a – ar 31 ae, ćw. C, 32 ae, ćw. A (tabl. 149-151)

Jama odsłonięta na głębokości 144,95 m n.p.m., miała kolisty zarys o wymiarach 1,32 x 1,25 m. Naczynia wystąpiły płytko, układały się na kształt skrzyni o wymiarach 0,70 x 0,90 m. W części południowo-zachodniej odsłonięto ustawione na sobie czerpak nr 9 i misę nr 18, do której złożono czerpak nr 10, w narożniku północno-zachodnim popielnicę – wazę nr 13 z kośćmi dorosłego i nożem żelaznym (1) oraz przy ścianie zachodniej pokrywkę nr 11. Przy ścianie północnej ustawiono dużą misę nr 12, pod nią mały garnek nr 17 z czerpakiem nr 19 w środku, od strony północno-wschodniej dostawiono przepalony talerz krążkowy nr 14. W centralnej części grobu postawiono garnek nr 1 z pojedynczymi fragmentami kości, obok czerpak nr 2, małe wazy nr 6 i 7. Przy południowej ścianie złożono na sobie czerpaki nr 3 i 4/5 i przepaloną wazę nr 8, w narożniku południowo-wschodnim popielnicę – dużą wazę nr 15 z kośćmi dziecka i przedmiotem żelaznym (2) oraz opierający się o nią czerpak nr 16. W centrum grobu, pomiędzy naczyniami nr 2, 10, 11, 12 – złożono sierp żelazny (4) i inny przedmiot z żelaza (3). Poza skrzynią, w części północnej jamy uchwycono warstwę spalenizny i skupisko przepalonych kości (grób 579a), w zachodniej – kilka kamieni mniejszych rozmiarów. Po stronie wschodniej jamy uchwycono negatyw posłupowy nr 620.

Inwentarz: ze stropu – 11 fr. naczyń (fr. CZ II 3, W, mis/czerpaków); z wypełniska – 74 fr. naczyń (fr. M I 2a, waz, mis/czerpaków, w tym 26 fr. przepalonych); 18 naczyń (N1 – G II 1a, N2 – CZ II 3, N3 – CZ II 3, N4/5 – CZ II 3, N6 – W II, N7 – W II, N8 – W I 1b1, N9 – CZ II 3, N10 – CZ I 1a, N11 – P I 2, N12 – M I 2a, N13 – W I 1a1, N14 – T II 1b, N15 – W I 1a1, N16 – CZ I 2a, N17 – G II 2a, N18 – M I 2a, N19 – CZ I 2a), nóż żelazny, fr. 2 przedmiotów żelaznych, sierp żelazny

Określenie antropologiczne: skupisko z części północnej – nieokreślone; N13 – adultus, N15 – infans; pojedyncze fragmenty kości ze stropu jamy i z N1 – nieokreślone

Chronologia zespołu: Ha C

Grób 580 – popielnicowy – ar 32 ad, ćw. B (tabl. 151)

Zachowana w części spagowej jama grobowa uchwycona na głębokości 145,11 m n.p.m. miała kolisty zarys o wymiarach 0,44 x 0,50 m. Wypełnisko składało się z brunatnoczarnej próchnicy, przemieszanej z węglem drzewnym. W jamie odsłonięto wazę nr 1 z pojedynczymi fragmentami przepalonych kości oraz czerpak nr 2.

Inwentarz: z N1 – 1 fr. N I – M I 2a; 2 naczynia (N1 – W I, N2 – CZ I 2a)

Określenie antropologiczne: N1 – nieokreślone

Chronologia zespołu: Ha C

Grób 581 – popielnicowy, komorowy – ar 31 ae, ćw. B (tabl. 152-153)

Jama grobowa uchwycona na głębokości 144,90 m n.p.m., miała kolisty zarys i wymiary 1,40 x 1,46 m. Wypełnisko stanowiła szarobrunatna próchnica, przemieszana ze żwirem. Po stronie wschodniej na obwodzie widoczne były różnej wielkości kamienie. Zarys małej skrzyni ukierunkowanej dłuższą osią po linii wschód-zachód, o wyraźnie prostokątnym zarysie i wymiarach 0,45 x 0,80 m, widoczny stał się od poziomu 0,35 m. Jama na tej głębokości miała wymiary 0,71 x 1,13 m, wypełnisko było przemieszane z piachem i żwirem. W profilu miała lejkowaty kształt, maksymalna głębokość wyniosła 0,44 m. W jamie odsłonięto na poziomie 0,15-0,25 m – 13 naczyń. W zachodniej części umieszczono popielnicę – wazę nr 6 zawierającą szpilę brązową (3). W partii centralnej znajdowały się czerpaki nr 12 i 13, od północy waza nr 5 i od południa ułożone na sobie misy nr 7 i 8. We wschodniej części skrzyni ustawiono garnek nr 1 z pokrywką nr 2 i opartą o niego małą misę nr 10, stojące na małym talerzu krążkowym nr 11 z idolem półksiężycowatym. Przy nich zdeponowano w narożniku południowo-wschodnim ustawiony pionowo talerz krążkowy nr 9, a w północno-wschodnim – wazę nr 3 przykrytą misą nr 4, ustawioną częściowo na talerzu nr 11. Między naczyniem nr 7 i talerzem nr 9 odsłonięto przy ścianie południowej dwa żelazne noże (1, 2).

Inwentarz: z wypełniska – 15 fr. naczyń (fr. M I 2a, mis, czerpaków, garnków); 13 naczyń (N1 – G II 2a, N2 – P I 1, N3 – W I 2a1, N4 – M I 2a, N5 – W I 1a, N6 – W I 1a, N7 – M I 3a2, N8 – M I 2a, N9 – T II 1b (o), N10 – M II 1, N11 – T I, N12 – CZ II 1, N13 – CZ I 2a), idol półksiężycowaty – II, szpila brązowa, 2 noże żelazne

Określenie antropologiczne: N6 – adultus; pojedyncze kości z N5 – nieokreślone

Chronologia zespołu: Ha C

Grób 582 – popielnicowy – ar 31 ae, ćw. D (tabl. 148, 149)

Jama grobowa uchwycona na głębokości 145,00 m n.p.m., zlokalizowana przy grobie nr 578, miała wymiary 0,30 x 0,40 m i wypełnisko złożone z ciemnobrunatnej próchnicy. W jamie odsłonięto popielnicę – garnek nr 1 z fragmentami misy nr 2, prawdopodobnie pierwotnie przykrywającej popielnicę i od południa zdeponowany talerz krążkowy nr 3.

Inwentarz: ze stropu – 39 fr. naczyń (CZARKI, CZ II 3, waz, mis/czerpaków, garnków, w tym 5 fr. przepalonych); 3 naczynia (N1 – G II 1a, N2 – M, N3 – T I)

Określenie antropologiczne: N1 – max. juvenis; pojedyncze kości ze stropu jamy – nieokreślone

Chronologia zespołu: Ha C

Grób 590 – popielnicowy, komorowy – ar 32 aa, ćw. B (tabl. 154-156)

Jama grobowa uchwycona na głębokości 145,13 m n.p.m., w rzucie poziomym owalna, o wymiarach 2,01 x 1,84 m. Przekrój jamy w kształcie zbliżonym do trapezu, sięgający głębokości 0,86 m od stropu. Wypełnisko stanowiła ciemnobrunatna i szarobrunatna próchnica na obrzeżach przemieszana ze żwirem i piaskiem. Elementy wyposażenia w postaci 28 naczyń i przedmiotów z żelaza zdeponowano na głębokości 144,46-144,27 m n.p.m. w prostokątnej skrzyni o wymiarach 1,06 x 0,54 m, zorientowanej wzdłuż osi wschód-zachód. W północno-zachodnim narożniku komory stała waza nr 1 zawierająca przepalone kości, fragmenty szpil (1, 2) i przedmiotu z żelaza, przykryta misą nr 19. Na popielnicy leżał naszyjnik żelazny (4). W południowo-zachodnim narożniku zdeponowano misę nr 15, we wnętrzu której były czerpaki nr 16, 25 i nr 26 na dnie, a na wylewie przepalony czerpak nr 17. Przy czarce nr 15 i pod nią odsłonięto kości oraz nóż żelazny (3). Przy popielnicy, od wschodu znajdowała się misa kolnierzowata nr 3 z włożoną do niej misą nr 4 i z misą malowaną nr 2 na wylewie, dalej w partii wschodniej ustawione jedna na drugiej wazy nr 20 i 5, usytuowany na boku czerpak nr 7 i misa nr 6. Na południe od waz nr 5 i 20 stały ułożone piętrowo czerpaki nr 18, 27 i 28. Przy ścianie południowej był czerpak nr 14 ustawiony na misie nr 24 oraz w części centralnej czerpaki nr 13 i 12 oraz waza nr 11. W południowo-wschodnim narożniku skrzyni znajdowała się przepalona waza nr 10 z przewierconym otworem na szyjce, z czerpakiem nr 23 wewnątrz, w północno-wschodnim na talerzu krążkowym nr 9 stał garnek nr 8 z czerpakiem nr 22 wewnątrz, przykryty pokrywką nr 21.

Inwentarz: z wypełniska – CZARKA I 1b, 66 fr. naczyń (fr. CZARKI, M III 3, mis III, mis I 2a, mis/czerpaków, garnków, w tym 4 fr. przepalone); 28 naczyń (N1 – W I 1b1, N2 – M II 1, N3 – M III 3, N4

– M I 2a, N5 – W I, N6 – M I 3a1, N7 – CZ II 1, N8 – G II 1a, N9 – T I, N10 – W I 2a2, N11 – W I 1b1, N12 – CZ II 3, N13 – CZ II 1, N14 – CZ II 1, N15 – M I 3a2, N16 – CZ II 2, N17 – CZ I 2, N18 – CZ II 2, N19 – M I 1, N20 – W I, N21 – P II 1, N22 – CZ I 2a, N23 – CZ I 2a, N24 – M I 2a, N25 – CZ II 3, N26 – CZ II 3, N27 – CZ I 2a, N28 – M/CZ), 2 szpile żelazne, naszyjnik żelazny, nóż żelazny, fr. przedmiotu z żelaza

Określenie antropologiczne: N1 – adultus; pojedyncze kości w wypełnisku, przy i nad N15 – nieokreślone

Chronologia zespołu: Ha

Grób 593 – popielnicowy – ar 30 af, ćw. D, 31 af, ćw. B (tabl. 157)

W okolicach grobu nr 525 odsłonięto na głębokości 145,06 m n.p.m. dolną część dużej wazy (nr 1). W warstwie ornej nad naczyniem wystąpiły drobne fragmenty przepalonych kości, pochodzące ze zniszczonej popielnicy.

Inwentarz: 1 naczynie (N1 – W I)

Określenie antropologiczne: brak analiz

Chronologia zespołu: Ha

Grób 594 – popielnicowy – ar 32 ad, ćw. C (tabl. 157)

Na głębokości 145,06-145,07 m n.p.m. odsłonięto popielnicę – czarkę nr 1 przykrytą misą nr 2 oraz ułożone bokiem od strony południowo-wschodniej czerpaki nr 3 i 4. W czerpaku nr 3 odsłonięto fragment przedmiotu brązowego.

Inwentarz: 6 fr. naczyń (waz, mis/czerpaków, w tym 1 przepalony); 4 naczynia (N1 – CZARKA I 1b, N2 – M I 1, N3 – CZ I 2b, N4 – CZ II 2a), fr. przedmiotu brązowego

Określenie antropologiczne: N1 – kobieta/adultus

Chronologia zespołu: Ha C

Grób 595 – popielnicowy – ar 32 ad, ćw. B, D (tabl. 158-159)

Jama grobowa uchwycona na głębokości 145,10 m n.p.m., miała kolistą zarys o wymiarach 0,60 x 0,74 m. W stropie odsłonięto kilka kamieni. Wypełnisko składało się z czarnej próchnicy. W płytkiej jamie znajdowało się 12 stłoczonych naczyń. W południowej części złożono popielnicę z kośćmi dziecka – małą wazę nr 1 ze szpilą żelazną (1). Przy niej, w części południowo-zachodniej leżała odwrócona uchwytem do dołu pokrywka nr 10 i misa nr 11, w południowo-wschodniej – czarka nr 2, w której odsłonięto pojedyncze kości dziecka. W części centralnej zdeponowano ułożone na talerzu krążkowym nr 12 – czarkę nr 8, w niej misę nr 3 oraz czerpak nr 5, na wschód od nich czarkę nr 7 z włożonym do niej przepalonym naczyniem wazowatym nr 6. Po stronie północnej ułożono malowaną

misę nr 4 oraz przepaloną misę nr 9. Pojedyncze kości zawierały naczynia nr 4, 5 i 7.

Inwentarz: ze stropu – 28 fr. naczyń (fr. CZARKI I 1a, CZ II 3, mis I 2a, waz, garnków, w tym 14 fr. przepalonych); z wypełniska – 7 fr. naczyń (M III, M, W, M/CZ, garnków, w tym 2 fr. przepalone); 12 naczyń (N1 – W II 1b1, N2 – CZARKA I 2a, N3 – M I 2a, N4 – M II 4, N5 – CZ I 2a, N6 – W II 3, N7 – CZARKA I 1a, N8 – CZARKA I 1a, N9 – M II 1, N10 – P II 1, N11 – M II 2, N12 – T I (o)), szpila żelazna

Określenie antropologiczne: N1 – infans; pojedyncze fragmenty kości ze stropu jamy, z N4, N5, N7 – nieokreślone, N2 – infans

Chronologia zespołu: Ha C

Grób 596 – ar 32 ad, ćw. C (tabl. 159)

Zachowana w partii spągowej jama grobowa, uchwycona na głębokości 144,84 m n.p.m., miała kolisty zarys i wymiary 0,36 x 0,40 m. W jamie odsłonięto misę nr 1, fragmenty czerpaka nr 2 oraz rozdrobione przepalone kości.

Inwentarz: 13 fr. naczyń (fr. CZARKI, garnków, mis); 2 naczynia (N1 – M I 2a, N2 – CZ II 1)

Określenie antropologiczne: brak analiz

Chronologia zespołu: Ha

Grób 597 – popielnicowy – ar 31 ad, ćw. C (tabl. 144, 146, 147)

Jama grobowa uchwycona na głębokości 144,95 m n.p.m., zachowana w partii spągowej, miała wymiary 0,84 x 0,44 m. Wypełnisko stanowiła czarna próchnica. Po stronie północnej ustawiono popielnicę – garnek nr 1 z kośćmi dziecka – przykryty misą nr 2. Od północy zdeponowano na boku misę nr 4 z kilkoma drobnymi fragmentami kości. W części południowej stała misa nr 3, do której wsadzono drugą popielnicę – garnek nr 5 z czerpakiem nr 6 i fragmentem szpili żelaznej wewnątrz (1).

Inwentarz: ze stropu – 42 fr. naczyń (M I 2a, W, mis/czerpaków, w tym 17 fr. przepalonych); z wypełniska – 2 fr. M; 6 naczyń (N1 – G I b, N2 – M I 2a, N3 – M I 2a, N4 – M I 2a, N5 – G II, N6 – CZ I 2a), fr. szpili żelaznej

Określenie antropologiczne: N1 – infans, N5/6 – subadultus; pojedyncze kości ze stropu jamy i z N4 – nieokreślone

Chronologia zespołu: Ha C

Obiekt 598 – ar 31 ad, ćw. C (tabl. 144, 147)

Jama uchwycona na głębokości 144,95 m n.p.m., na południowy-wschód od grobów nr 576 i 597, miała wymiary 1,50 x 1,84 m, głębokość 0,88 m. Wypełnisko stanowiła ciemnobrunatna próchnica przemieszana z węglami drzewnymi i grudami polepy. W górnych partiach zasypiska uchwytne były wtręty jasnej bar-

wy piasku. Na poziomie 0,40 m odsłonięto misę nr 1, spod której pozyskano zżużloną polepę oraz fragmenty innych naczyń. Część spągową jamy stanowiła czarna próchnica przemieszana z fragmentami polepy. W partii północno-wschodniej na głębokości 0,40 m uchwycono na obwodzie kolisty negatyw posłupowy, w którego wypełnisku znajdowała się rozdrobiona polepa. Pozyskano bogaty materiał ceramiczny i liczne bryły polepy z poziomu 0,35-0,40 m.

Inwentarz: ze stropu – 4 fr. naczyń (G, W, CZ I przepalone); z wypełniska – 201 fr. naczyń (fr. N I – P, N II – M II 1, fr. CZ I 2a, garnków, waz, mis/czerpaków, 6 fr. przepalonych); 1 naczynie (N1 – M I 2a), polepa

Chronologia zespołu: Ha C

Grób 599 – popielnicowy, komorowy – ar 31 ad, ćw. C (tabl. 159-161)

Jamę grobową uchwycono na głębokości 144,95 m n.p.m., miała kolisty zarys i wymiary 1,42 x 1,47 m. Ze stropu obiektu pozyskano fragment przedmiotu brązowego i pojedyncze kości. Wypełnisko stanowiła ciemnobrunatna próchnica z pojedynczymi fragmentami kości, a w części południowej – naczyń. Na głębokości 0,35 m widoczny był nieregularny zarys skrzyni o wymiarach 0,66 x 0,92 m. W przekroju jama miała lejkowaty zarys sięgający głębokości 0,46 m. W skrzyni odsłonięto 12 naczyń, zlokalizowanych na poziomie 0,25-0,35 m. W narożniku północno-zachodnim zdeponowano popielnicę – garnek nr 10 nakryty misą nr 2, na którą założono żelazny naszyjnik (1). W części południowo-zachodniej ustawiono misę malowaną nr 3, garnek nr 4 i misę nr 11, do której wsadzono czerpaki nr 6, 7 i 12. W centralnej części skrzyni złożono misę nr 5, po wschodniej stronie dużą wazę nr 1, postawioną częściowo na talerzu krążkowym nr 8. Między naczyniami nr 1, 5 i 8 znajdowała się misa nr 9.

Inwentarz: ze stropu – 36 fr. naczyń (fr. N I – G II 2, W, garnków, mis/czerpaków, w tym 35 przepalonych), fr. przedmiotu brązowego; z wypełniska – 101 fr. naczyń (fr. N II – M I 3a, N III – CZ III, fr. W I 1a1, P I 1, W I 1a1, waz, mis, garnków, mis/czerpaków, w tym 48 fr. przepalonych); 12 naczyń (N1 – W I 1a1, N2 – M I 2a, N3 – M II 1, N4 – G II 2a, N5 – M I 2a, N6 – CZ II 1, N7 – CZ II 1, N8 – T II 1a (o), N9 – M I 2a, N10 – G II 2a, N11 – M I 2a, N12 – CZ II 1), naszyjnik żelazny

Określenie antropologiczne: N10 – adultus; pojedyncze kości w stropie jamy i wypełnisku – nieokreślone

Chronologia zespołu: Ha C

Grób 601 – ar 31 ad, ćw. C (tabl. 162-163)

Jama grobowa uchwycona w części spągowej na głębokości 145,11 m n.p.m., o wymiarach 0,84 x 0,62 m

i wypełnisku złożonym z szarobrunatnej próchnicy. Przylegała od wschodu do jamy grobu komorowego nr 612. W jamie odsłonięto 9 naczyń. W części południowej grobu ustawiono małą wazę nr 1, przy niej czerpak nr 5 oraz małe naczynia wazowate nr 6, 7 i czarke nr 9 z pojedynczymi fragmentami kostnymi, w części północnej wazę nr 2 nakrytą misą nr 8. Wokół wazy nr 2 odsłonięto fragmenty kości. Między naczyniami nr 1 i 2 umieszczono czerpak nr 3 i misę nr 4.

Inwentarz: ze stropu – 39 fr. naczyń (fr. N I – M I 3 przepalone, N II – CZ II 3, N III – CZARKA I 1, N IV – CZARKA I 1, fr. mis/czerpaków, w tym 5 fr. przepalonych); 9 naczyń (N1 – W II 2b, N2 – W I 1b1, N3 – CZ II 3, N4 – M I 3a1, N5 – CZ II 3, N6 – W II 3, N7 – W II 1a1, N8 – M I 3a1, N9 – CZARKA I 1b)

Określenie antropologiczne: pojedyncze kości w stropie jamy, wokół N2 i z N9 – nieokreślone

Chronologia zespołu: Ha C

Grób 602 – popielnicowy – ar 31 ad, ćw. A (tabl. 165-166)

Jama grobowa uchwycona w części spagowej na głębokości 145,10 m n.p.m., o wypełnisku złożonym z jasnobrunatnej próchnicy. W profilu miała nieckowaty kształt, głębokość wyniosła 0,20 m. W jamie odsłonięto 7 naczyń. Po stronie południowej jamy umieszczono popielnicę – wazę nr 2 nakrytą misą nr 1. Na północy stała misa nr 3, a w niej czerpaki nr 4 i 5. Po zachodniej stronie ustawiono czarke nr 6 z misą/czerpakiem nr 7.

Inwentarz: ze stropu – 30 fr. naczyń (fr. N I – M I 1, N II – M/CZ II 1, fr. W I, mis, czerpaków, garnków, w tym 3 fr. przepalone); 7 naczyń (N1 – M I 2a, N2 – W I 1a1, N3 – M I 2a, N4 – CZ II 3, N5 – CZ II 3, N6 – CZARKA I 1a, N7 – M/CZ II 3)

Określenie antropologiczne: N2 – adultus

Chronologia zespołu: Ha C

Grób 603 – popielnicowy, komorowy – ar 31 ad, ćw. A (tabl. 166-167)

Jama uchwycona na głębokości 144,96 m n.p.m., o kolistym zarysie i wypełnisku złożonym z szarobrunatnej próchnicy przemieszanej z piachem i żwirem o wymiarach 1,62 x 1,48 m, na poziomie 0,20 m zmniejszyła wymiary do 1,30 x 1,50 m. Na głębokości 0,20 m odsłonięto fragmenty przedmiotów brązowych. W przekroju jama miała prawie proste ściany, maksymalna miąższość wyniosła 0,42 m. Komora, zorientowana dłuższym bokiem po linii wschód-zachód, została uchwycona na poziomie 0,30 m i miała wymiary 0,50 x 0,94 m. Złożono do niej 22 naczynia. W narożniku północno-zachodnim skrzyni odsłonięto kilka fragmentów kości i popielnicę – malowaną misę nr 11, na której położono szpilę brązową (1). Od wschodu,

przy ścianie północnej ustawiono wazę nr 12 z węglami drzewnymi oraz – w partii centralnej – wazy nr 13 i 14. Na południe od misy nr 11 zdeponowano misę nr 15 z fragmentem przepalanej kości na dnie i czerpak nr 17. W części południowo-zachodniej umieszczono na sobie misę nr 1 z pojedynczymi fragmentami kości, misę/czerpak nr 21 i czerpak nr 2, przy ścianie południowej misę nr 16 z czerpakiem nr 10, w centrum wazę nr 3 z kilkoma fragmentami kości i węgli drzewnych, nakrywającą częściowo misę/czerpak nr 4 oraz czerpak nr 18 i naczynie malowane nr 19. W części wschodniej znajdował się talerz krążkowy nr 20 z idolem, na którym w południowej części postawiono garnek nr 5 z misą nr 22 wewnątrz, przy nich pokrywkę nr 9, misę/czerpak nr 6, misę nr 8, czerpak nr 7 oraz wazę nr 14. Z demontażu świadka pozyskano misę nr 23.

Inwentarz: z wypełniska – 5 fr. naczyń (CZ, W), 2 fr. stopionego brązu i przedmiotu brązowego; z N3 – 7 fr. naczyń (fr. P, CZ I, waz, w tym 1 fr. przepalony); 22 naczynia (N1 – M I, N2 – CZ II 3, N3 – W I 1a1, N4 – M/CZ, N5 – G I 2b, N6 – M/CZ, N7 – CZ, N8 – M I 1, N9 – P I 2, N10 – CZ I 2a, N11 – M II 1, N12 – W, N13 – W, N14 – W I, N15 – M I 2a, N16 – M I 1, N17 – CZ II 3, N18 – CZ II, N19 – M, N20 – T, N21 – M/CZ II, N22 – M I, N23 – M I 2a), idol półksiężycowaty, szpila brązowa, fr. przedmiotu brązowego, fr. stopionego brązu

Określenie antropologiczne: N11 – nieokreślone; pojedyncze kości w wypełnisku, N1, N3, N15 – nieokreślone

Chronologia zespołu: Ha C

Grób 604 – popielnicowy, komorowy – ar 31 ad, ćw. A (tabl. 168-169)

Jama uchwycona na głębokości 144,92 m n.p.m., o owalnym zarysie i wypełnisku złożonym z szarobrunatnej próchnicy przemieszanej z piaskiem i żwirem o wymiarach 0,86 x 1,10 m. W przekroju jama miała strome ściany i płaskie dno. Maksymalna miąższość wyniosła 0,25 m. W jamie zdeponowano 12 naczyń, które mogły znajdować się w skrzynce o wymiarach 0,50 x 0,65 m. W części północno-zachodniej jamy ustawiono na sobie malowaną misę nr 9 i popielnicę – malowaną wazę nr 10 – z nałożonym na nią naszyjnikiem żelaznym (1). W części południowo-zachodniej odsłonięto przewrócony garnek nr 1 z czerpakiem nr 11 wewnątrz, opartą o niego pokrywkę nr 6 i czerpak nr 7, ułożony na boku czerpak nr 5 oraz miniaturową wazę nr 12. Pomiedzy popielnicą a garnkiem nr 1 ulokowano wazę nr 8. W centrum złożono na północy misę nr 4, a na południu wazę nr 2, umieszczone częściowo na zdeponowanym w partii wschodniej talerzu krążkowym nr 3.

Inwentarz: z doczyszczania – 18 fr. naczyń (fr. P I 2, M, garnków); z N7 – 1 fr. W/M; 12 naczyń (N1

– G II 1a, N2 – W I 1a1, N3 – T I, N4 – M I 3a, N5 – CZ II 1, N6 – P I 2, N7 – M/CZ II 1, N8 – W I, N9 – M II 1, N10 – W II 3, N11 – CZ I 1, N12 – W II 3), naszyjnik żelazny

Określenie antropologiczne: N10 – adultus
Chronologia zespołu: Ha C

Grób 605 – w obrębie grobu nr 1018 – ar 31 ad, ćw. A (tabl. 169-170)

Grób wkopany w południową część stropu jamy grobowej nr 1018. Jama uchwycona na głębokości 145,11 m n.p.m., miała owalny zarys i wymiary 0,22 x 0,34 m. Wypełnisko składało się z ciemnej próchnicy, przemieszanej z węglem drzewnym i kośćmi. Z jamy pozyskano fragmenty kilku naczyń, w tym misy nr 1. W wypełnisku w części południowej odsłonięto średniej wielkości kamienie.

Inwentarz: 13 fr. naczyń (fr. N I – CZ I 2a – przepalone, W I 1a1, W, M, garnków, w tym 3 fr. przepalonych); 1 naczynie (N1 – M I 2a)

Określenie antropologiczne: ze stropu – nieokreślone; pojedyncze kości z wypełniska – nieokreślone

Chronologia zespołu: Ha C

Grób 606 – popielnicowy – ar 31 ad, ćw. A (tabl. 171)

Jama została uchwycona w partii spagowej na głębokości 145,08 m n.p.m.. Wypełnisko stanowiła jasnobrunatna próchnica. Do grobu złożono garnek nr 1, wewnątrz którego znajdował się czerpak nr 2 i pojedyncze fragmenty kości.

Inwentarz: ze stropu – 30 fr. naczyń (fr. N I – P I 2 przepalone, N II – M I 2a, N III – M I 3a2, W/CZARKI, mis/czerpaków, waz, garnków, w tym 4 fr. przepalonych); 2 naczynia (N1 – G II 1a, N2 – CZ I 2b)

Określenie antropologiczne: pojedyncze fragmenty kości ze stropu i z N1 – nieokreślone

Chronologia zespołu: Ha C

Grób 607 – popielnicowy – ar 31 ad, ćw. A (tabl. 171-172)

Owalna w zarysie jama grobowa, zachowana w części spagowej na głębokości 144,99 m n.p.m., miała wymiary 0,72 x 0,58 m i wypełnisko złożone z czarnej próchnicy z domieszką węgla drzewnych. Na południu znajdowała się popielnica – waza nr 1 nakryta misą nr 2, w której znajdowała się odwrócona do góry dnem czarka nr 3 i żelazny nóż (1). W części północnej odsłonięto jamę (144,95 m n.p.m.) o czarnej barwie wypełniska i wymiarach 0,42 x 0,47 m, w której znajdowały się fragmenty misy nr 4 z czerpakiem nr 5.

Inwentarz: z N4 – 4 fr. W; 5 naczyń (N1 – W I 1a1, N2 – M I 2a, N3 – CZARKA I 1b, N4 – M I 3a, N5 – CZ I 2b), fr. noża żelaznego

Określenie antropologiczne: N1 – adultus; pojedyncze kości znad N4 – nieokreślone

Chronologia zespołu: Ha C

Grób 608 – ar 31 ad, ćw. A (tabl. 171)

W południowej części stropu jamy nr 614 uchwycono na głębokości 145,00 m n.p.m., nieregularną, płytką jamę o wymiarach 0,17 x 0,27 m i wypełnisku złożonym z jasnobrunatnej próchnicy, z której pozyskano liczne fragmenty naczyń, pojedyncze przepalonych kości oraz zniszczony przedmiot brązowy.

Inwentarz: ze stropu – 79 fr. naczyń (fr. W I 1a1, mis I 2a, mis/czerpaków, garnków, w tym 39 fr. przepalonych); z wypełniska – 53 fr. naczyń (garnków, W, 1 fr. przepalony); fr. przedmiotu brązowego

Określenie antropologiczne: wypełnisko – nieokreślone

Chronologia zespołu: Ha C

Grób 609 – ar 31 ad, ćw. B (tabl. 171, 173)

Płytką jamą uchwyconą na głębokości 145,15 m n.p.m., o średnicy 0,45 m i wypełnisku złożonym z ciemnobrunatnej próchnicy. W rzucie pionowym nieckowata, o miąższości 0,25 m. Z jamy pozyskano drobne fragmenty przepalonych kości oraz naczyń.

Inwentarz: ze stropu – 78 fr. naczyń (fr. N I – T, N II – CZ II 3, CZARKI I 1a przepalone, talerzy, mis/czerpaków, mis, pokrywek, waz, garnków, w tym 27 fr. przepalonych); z wypełniska – 45 fr. naczyń (fr. mis I 2a, W I, M/CZARKI, G, 18 fr. przepalonych)

Określenie antropologiczne: ze stropu – nieokreślone

Chronologia zespołu: Ha C

Grób 610 – w stropie grobu nr 613 – ar 31 ad, ćw. B, D (tabl. 175)

Jama zachowana w części spagowej, o wypełnisku złożonym z szarobrunatnej próchnicy i wymiarach 0,17 x 0,33 m, wkopana w południowo-wschodnią część grobu nr 613. Pozyskano pojedyncze fragmenty kości oraz liczne fragmenty naczyń.

Inwentarz: ze stropu – 49 fr. naczyń (fr. N I – M I, W, T, M I 2a, czarek, mis/czerpaków, waz/garnków, w tym 5 fr. przepalonych); z wypełniska – 28 fr. naczyń (fr. N II – CZARKI I 1a, CZ I 1a przepalone, waz, garnków, mis/czerpaków)

Określenie antropologiczne: nieokreślone

Chronologia zespołu: Ha C

Grób 612 – popielnicowy, komorowy – ar 31 ad, ćw. C (tabl. 162, 163-165)

Obiekt uchwycony na głębokości 144,92 m n.p.m., o kolistym zarysie, średnicy około 1,80 m i wypełnisku złożonym z szarobrunatnej próchnicy przemieszanej z piachem z domieszką węgla drzewnych i przepalo-

nych kości. W południową część jamy została wkopana jama nr 600 o ciemnym wypełnisku przemieszanym z polemą, w części północno-zachodniej przylegała do obiektu jama grobu nr 601. W przekroju uchwycono zapadlisko o miąższości do 0,24 m. Jama miała proste ściany, maksymalna miąższość wyniosła 1,06 m. Naczynie wyznaczyły zarys komory, zorientowanej dłuższym bokiem po linii wschód-zachód, o wymiarach około 0,60 x 1,20 m. W narożniku północno-zachodnim złożono popielnicę – wazę nr 1, w której znajdowały się kości oraz brązowa bransoleta (1) zawinięta w substancję organiczną. Przy popielnicy od zachodu położono żelazną siekierkę (3), a od wschodu ustawiono misę kolnierzową nr 13 z czerpakami nr 14-16 i 21. W narożniku południowo-zachodnim odsłonięto przewrócony garnek nr 2, na dnie którego znajdował się czerpak nr 17, a na wylewie garnka – czerpak nr 3 i misa nr 4. Przy nim i częściowo na misie nr 13, zdeponowano misę kolnierzową nr 10, pod którą odsłonięto nóż żelazny (2), a przy ścianie południowej wazę nr 5. W narożniku południowo-wschodnim złożono duży talerz krążkowy nr 7, w północno-wschodnim umieszczono wazę nr 6, w której znajdowały się małe fragmenty kości i dwa kamienie. Na wazie oparto od zachodu i wschodu misy nr 9 i nr 8, w której odsłonięto fragmenty misy nr 18 oraz czerpaków nr 19 i 20. Częściowo pod wazą nr 6 odsłonięto czerpak nr 11, a pod misą nr 13 i wazą nr 5 – malowaną misę nr 12.

Inwentarz: ze stropu – 6 fr. naczyń (fr. M/CZ, M I 2a, W/G, W, w tym 5 fr. przepalonych); z wypełniska – 59 fr. naczyń (fr. M/CZ II 3, CZARKI I 1a, M/CZARKI II 1/I 1a, mis, garnków, mis/czerpaków, waz, w tym 26 fr. przepalonych); ze stropu i wypełniska – 6 fr. M I 2a przepalone; z N2 – 18 fr. naczyń (W, G, W/G, CZ, w tym 8 fr. przepalonych); z N5 – 5 fr. naczyń (P I 1, P I 2, CZ), z N8 – 5 fr. M/CZ II 3; 21 naczyń (N1 – W I 1a1, N2 – G II 2a, N3 – CZ I 2a, N4 – M I, N5 – W I 1a1, N6 – W I 1a1, N7 – T II 1a/b (o), N8 – M II 4, N9 – M I 2a, N10 – M I 2a, N11 – CZ II 3, N12 – M II 1, N13 – M III 3, N14 – CZ II 3, N15 – CZ II 3, N16 – CZ II 3, N17 – CZ I 1, N18 – M I 1, N19 – CZ II 3, N20 – CZ II 2, N21 – CZ I 2a), siekierka żelazna, nóż żelazny, bransoleta brązowa

Określenie antropologiczne: N1 – adultus; pojedyncze kości w wypełnisku i N6 – nieokreślone

Chronologia zespołu: Ha C

Grób 613 – popielnicowy – ar 31 ad, ćw. A, B, C, D (tabl. 176-177)

Płytką jamą uchwyconą na głębokości 144,95 m n.p.m., o kolistym zarysie, średnicy 0,96 m i wypełnisku złożonym z szarobrunatnej próchnicy przemieszanej z piaskiem. Na głębokości 0,20 m zmniejszyła się do 0,60 m średnicy. Maksymalna miąższość wyniosła około 0,35 m. Do jamy złożono 15 przylegających do

siebie naczyń. W części południowo-zachodniej ustawiono na sobie misy nr 10, 14 i nr 11 z fragmentem kości, przy nich położono od południa miniaturowe naczynie wazowate nr 9 z drobinami kości. W części północnej zdeponowano wazę nr 5 z malowaną misą nr 13 wewnątrz. W partii wschodniej odsłonięto popielnicę – wazę nr 4 i oparte o nią od północy i południa czerpaki nr 6 i nr 8 z drobnymi fragmentami węgla drzewnego. Między wazami nr 4 i 5 odsłonięto malowaną misę nr 7, a w partii centralnej fragmenty czerpaka nr 12 i miniaturowej wazy nr 15. W części południowo-wschodniej zdeponowano garnek nr 1, w którym w górnej partii zalegał czerpak nr 2, nakryty pokrywką nr 3.

Inwentarz: 7 fr. naczyń (czerpaków, waz, 1 przepalony); z N3 – 1 fr. M/CZARKI; 15 naczyń (N1 – G I 1a, N2 – CZ I 1a, N3 – P I 1, N4 – W I 2a1, N5 – W I 1a1, N6 – CZ II 3, N7 – M II 1, N8 – CZ II 3, N9 – W II 3, N10 – M I 3a, N11 – M I 2a, N12 – CZ II 3, N13 – M II 1, N14 – M I 3a1, N15 – W II 3)

Określenie antropologiczne: N4 – adultus; pojedyncze kości z N9 i N10 – nieokreślone

Chronologia zespołu: HaC

Grób 614 – popielnicowy, komorowy – ar 31 ad, ćw. A, B (tabl. 171-174)

Jama uchwycona na głębokości 144,90 m n.p.m., o nieregularnym kształcie, wymiarach 1,34 x 1,66 m i wypełnisku złożonym z szarobrunatnej, przemieszanej z piaskiem próchnicy, z domieszką węgla drzewnego. Na poziomie 0,15 m jama przybrała regularny kolisty kształt o wymiarach 1,50 x 1,58 m. W przekroju miała nieckowaty kształt, ściana południowa była prosta, możliwe, że w tej części znajdował się także słup, którego zarys uwidocznił się w spągu jamy. W komorze, zorientowanej dłuższym bokiem po linii wschód-zachód, o wymiarach około 0,50 x 0,90 m, złożono 12 naczyń. W narożniku północno-zachodnim umieszczono misę nr 9, do której włożono popielnicę – wazę nr 10 z naszyjnikiem (1) oraz szpilą z żelaza (2). Na południe od popielnicy ułożono naczynie nr 8. W narożniku południowo-zachodnim złożono garnek nr 2 z kilkoma fragmentami przepalonych kości i drobnymi węglami drzewnymi. Przy ścianie północnej zdeponowano misę nr 4 z drobnymi fragmentami kości, kawkami ceramiki oraz węglami drzewnymi, a przy niej od północy czerpak nr 5 i małe naczynie wazowate nr 7, od strony południowo-wschodniej czerpak nr 6. W narożniku północno-wschodnim odsłonięto wazę nr 1 z czerpakiem nr 11 i pokrywką nr 12 wewnątrz, przy niej od południowego wschodu talerz krążkowy nr 3. Centralna przestrzeń przy ścianie południowej komory była niewypelniona przez naczynia. W południowej części jamy odsłonięto grób/obiekt nr 608, w części wschodniej jamę grobu nr 615,

po północnej stronie – obiekt 616 i na południowy zachód od jamy – grób nr 607.

Inwentarz: ze stropu – 37 fr. naczyń (fr. M II 1, G II 2, mis I 2a, mis/czerpaków, garnków, w tym 24 fr. przepalone); z wypełniska – 77 fr. naczyń (fr. T przepalone, waz, waz/czarek, mis/czerpaków, garnków, w tym 24 fr. przepalone); z N4 – fr. CZARKI I 1a, 4 fr. garnków; 12 naczyń (N1 – G II 1a, N2 – W I 1a1, N3 – T I, N4 – M I 2a, N5 – CZ II 3, N6 – CZ II 3, N7 – W II 1a2, N8 – W/CZARKA/M, N9 – M I 1, N10 – W I 1a1, N11 – CZ I 2a, N12 – P I 1), naszyjnik żelazny, szpila żelazna

Określenie antropologiczne: N10 – adultus; pojedyncze kości ze stropu jamy, wypełniska, N2, N4 – nieokreślone

Chronologia zespołu: Ha C

Grób 615 – popielnicowy-bezpopielnicowy – ar 31 ad, ćw. B (tabl. 171-172, 174)

Kolista w zarysie jama grobowa uchwycona na głębokości 144,96 m n.p.m. w części spagowej, o wypełnisku złożonym z ciemnobrunatnej próchnicy i średnicy 0,40 m, wkopana częściowo we wschodnią część jamy grobu nr 614. Ze stropu pozyskano pojedyncze kości. Odsłonięto zniszczone naczynia, ułożone najprawdopodobniej na sobie, wśród których było miniaturowe naczynie wazowate nr 1, fragmenty czerpaków nr 2 i 3, misę nr 4 oraz przepalone kości dziecka.

Inwentarz: ze stropu – 22 fr. naczyń (waz, mis/czerpaków, w tym 18 fr. przepalonych); ze skupiska naczyń – 12 fr. naczyń (W II 3, M III 2, mis/czerpaków, waz, w tym 10 fr. przepalonych); 4 naczynia (N1 – W II 3, N2 – CZ II 3, N3 – CZ II 3, N4 – M I 2a)

Określenie antropologiczne: ze stropu – juvenis/adultus; z naczyń – infans

Chronologia zespołu: Ha C

Obiekt 617 – ar 31 ad, ćw. B, D (tabl. 175)

Jama o kolistym zarysie uchwycona na głębokości 144,69 m n.p.m., o wymiarach 1,94 x 1,70 m. W części północnej uchwycono prawdopodobny ślad po słupie o średnicy 0,40 m. W stropie zalegały liczne węgle drzewne i fragmenty naczyń oraz przepalonych kości. Obiekt w profilu miał kształt trapezowaty, nieckowate dno, maksymalna głębokość wyniosła 0,56 m. Wypełnisko złożone było z ciemnobrunatnej, niemal czarnej próchnicy, z której pozyskano fragment stopionego brązu oraz liczne kawalki naczyń, w tym garnka, czerpaka, pokrywki i misy. W części północno-zachodniej nachodził na jamę grobu 610, w zachodniej naruszył jamę obiektu nr 611 datowanego na okres epoki brązu. W części zachodniej obiekt odsłonięto negatyw posłupowy nr 1049 – o średnicy 0,20 x 0,23 m i miąższości 0,23 m, czarnym wypełnisku przesyconym węglami drzewnymi, prostych ścianach i nieckowatym dnie.

Inwentarz: ze stropu – 16 fr. naczyń (fr. M I 2a, mis, waz, garnków, w tym 3 fr. przepalone); z wypełniska – 200 fr. naczyń (fr. N I – G, N II – CZ II 3 przepalone, N III – P I 1, N IV – M I 2a przepalone; P I 2, W/G, W I 1a1, M I, CZARKI I 1a, M I 2a, W I 2a, T, mis, czarek, waz, garnków, w tym 4 fr. przepalone), fr. stopionego brązu

Określenie antropologiczne: ze stropu – nieokreślone

Chronologia zespołu: Ha C

Grób 618 – popielnicowy – w stropie grobu komorowego nr 619 – ar 31 ad, ćw. D (tabl. 178)

Częściowo wkopana w północno-wschodnią część jamy grobu komorowego nr 619 jama, uchwycona na głębokości 145,15 m n.p.m., o średnicy około 0,26 m. Wypełnisko stanowiła szarobrunatna próchnica. W płytce jamie odsłonięto wazę nr 1 z kośćmi dziecka i węglami drzewnymi, przykrytą przepaloną wtórnie misą nr 2.

Inwentarz: ze stropu – 9 fr. naczyń (W, mis/czerpaków, w tym 3 fr. przepalone); 2 naczynia (N1 – W I 1b1, N2 – M I 2a)

Określenie antropologiczne: N1 – infans

Chronologia zespołu: Ha C

Grób 619 – popielnicowy, komorowy z dostawką/grobem nr 618 w stropie – ar 31 ad, ćw. D (tabl. 178-181)

Kolista w zarysie jama grobowa uchwycona na głębokości 144,86 m n.p.m., miała wymiary 1,92 x 2,12 m i wypełnisko złożone z szarobrunatnej próchnicy przemieszanej ze żwirem i piachem, a także węglem drzewnym. Ze stropu obiektu pozyskano 2 fragmenty żelaznego kółka (3). W północno-wschodniej części stropu odsłonięto grób popielnicowy nr 618. Na głębokości 0,20 m uchwycono zarys komory o prostokątnym zarysie i wymiarach 1 x 1,66 m (według układu naczyń 0,65 x 1,25 m). W przekroju jama miała proste ściany, maksymalna miąższość wyniosła 1 m. Uchwycona była również niecka zapadliskowa o miąższości 0,20 m. W komorze znajdowało się 27 naczyń, zdeponowanych na poziomie 0,70-0,90 m. W narożniku północno-zachodnim skrzyni ustawiono popielnicę – wazę nr 1 zawierającą fragmenty naczyń i duże węgle drzewne, przykryta misą nr 2. Przy niej odsłonięto dary grobowe owinięte w korę: 2 paciorki bursztynowe (2) oraz kółko bursztynowe (2), garnitur toaletowy (5) i szpilę (1) z brązu. W narożniku południowo-zachodnim zdeponowano misę kołnierzową nr 18, w niej czerpaki nr 17, 20, 19 oraz misę/czerpak nr 27. Po stronie zachodniej znajdowało się brązowe kółko (4). Przy ścianie północnej skrzyni złożono misę nr 7 i ustawione na sobie misy nr 9, 8 i 26 oraz czerpaki nr 23-25, nakrywające nóż żelazny (6). W narożniku północno-wschodnim odsłonięto skupisko mis nr 10 i 13

oraz egzemplarzy malowanych nr 11 i 12. Przy ścianie południowej komory stały wazy nr 4 i nr 3 z węglami drzewnymi. W narożniku południowo-wschodnim ustawiono wazę nr 5 z drobnymi węglami drzewnymi i fragmentami kości, obok talerz krążkowy nr 16 z idolem półksiężycowatym. We wschodniej części skrzyni, częściowo na talerzu nr 16 ustawiona została misa nr 6. W centralnej części komory odsłonięto przewrócony na bok garnek nr 14, w którym znajdował się czerpak nr 22, oraz leżącą obok pokrywkę nr 21. Przy wazie nr 3 złożono misę nr 15.

Inwentarz: ze stropu – 7 fr. naczyń (waz, garnków, mis/czerpaków – przepalone), kółko żelazne; z poziomu komory – 66 fr. naczyń (CZ III, M, M/CZ, M III, T, waz, mis/czerpaków, w tym 3 fr. przepalone); z N1 – 6 fr. M; z N3 – 1 fr. M/CZ; z N6 – 4 fr. mis/czerpaków, waz/czarek; 27 naczyń (N1 – W I 1a1, N2 – M I 2a, N3 – W I 1a1, N4 – W I 1a1, N5 – W I 2a1, N6 – M I 2a, N7 – M I 2a, N8 – M I 3a2, N9 – M I 2a, N10 – M I 3a1, N11 – M II 4, N12 – M II 4, N13 – M I 2a, N14 – G II 2a, N15 – M II 1, N16 – T I, N17 – CZ II 2, N18 – M III 3, N19 – CZ I 1, N20 – CZ II 2, N21 – P I 1, N22 – CZ I 2a, N23 – CZ I 1, N24 – CZ II 3, N25 – CZ II 2, N26 – M III 3, N27 – M/CZ II), idol półksiężycowaty – II, 2 paciorki bursztynowe, kółko z bursztynu, garnitur toaletowy z brązu, szpila z brązu, nóż żelazny, kółko brązowe

Określenie antropologiczne: N1 – adultus; pojedyncze fragmenty kości ze stropu jamy i z N5 – nieokreślone

Chronologia zespołu: Ha C

Grób 621 – popielnicowy – ar 31 ad, ćw. C, D (tabl. 182)

Owalna w zarysie jama grobowa uchwycona na głębokości 144,97 m n.p.m., o wymiarach 0,58 x 0,70 m i wypełnisku złożonym z szarobrunatnej próchnicy. W części południowo-zachodniej przylegała do jamy nr 1019. W przekroju miała nieckowaty kształt, maksymalna miąższość wyniosła 0,34 m. W centralnej części umieszczono talerz krążkowy nr 4. Częściowo na nim w części południowej złożono drugi talerz nr 3 z idolem półksiężycowatym i wazę nr 9 oraz czerpak nr 8. Na północy zdeponowano czerpaki nr 5, 6 i 10, wazę/czarkę nr 11, malowaną misę nr 7, a w części północno-wschodniej popielnicę – garnek nr 1 z drobnymi fragmentami kości dziecka, z opartą o niego pokrywką nr 2.

Inwentarz: 82 fr. naczyń (fr. G I 2a, M/CZ II 1, mis I 2a, mis, czarek, waz, garnków, w tym 14 fr. przepalonych); 11 naczyń (N1 – G II 2a, N2 – P I 2, N3 – T I, N4 – T I, N5 – CZ I 2a, N6 – CZ I 1, N7 – M II 1, N8 – CZ II 3, N9 – W I 1a1, N10 – CZ II 3, N11 – W/CZARKA), idol półksiężycowaty

Określenie antropologiczne: N1 – infans

Chronologia zespołu: Ha C

Grób 624 – popielnicowy – ar 35 ae, ćw. C (tabl. 181)

Jama grobowa uchwycona na głębokości 145,20 m n.p.m., w rzucie poziomym owalna, o wymiarach 0,38 x 0,32 m. Wypełnisko stanowiła ciemnobrunatna próchnica z domieszką przepalonych kości i węgla drzewnych. Naczynia zdeponowano na głębokości 145,2-144,95 m n.p.m. W centrum stała popielnica ze szczątkami dorosłego osobnika – garnek nr 2 przykryty misą nr 1. Od zachodu odsłonięto malowaną misę nr 3 z przepalonymi kośćmi dziecka, od strony wschodniej ułożone na boku i oparte o garnek misy nr 4 i 5.

Inwentarz: ze stropu – 47 fr. naczyń (mis I 2a, mis/czerpaków, garnków, waz, w tym 14 fr. przepalonych); z doczyszczania – 98 fr. naczyń (fr. N I – M II 1, mis I 2a, W II 3, CZARKI, garnków, mis/czerpaków, w tym 74 fr. przepalonych); 5 naczyń (N1 – M I 2a, N2 – G II 2a, N3 – M II 1, N4 – M I 2a, N5 – M I 2a)

Określenie antropologiczne: N2 – juvenis/adultus, N3 – infans; pojedyncze kości z wypełniska – nieokreślone, z N4 – infans

Chronologia zespołu: Ha C

Grób 625 – popielnicowy – ar 35 ae, ćw. A (tabl. 183)

Jama grobowa uchwycona na głębokości 145,16 m n.p.m., w rzucie poziomym nieregularna, o wymiarach 1,60 x 1,40 m. Przekrój jamy w kształcie zbliżonym do trapezu sięgający głębokości 0,30 m od stropu. Wypełnisko stanowiła ciemnobrunatna próchnica i warstwa spalenizny zawierająca fragmenty węgla drzewnych i przepalonych kości. Na głębokości 144,96-144,86 m n.p.m. w centrum jamy znajdowała się waza nr 1, zawierająca przepalone kości dziecka i fragmenty żelaznej szpili (1), przykryta czerpakiem/misą nr 2. Na obrzeżach jamy odsłonięto kilka niewielkich kamieni występujących w pewnych odstępach od siebie na planie czworoboku.

Inwentarz: ze stropu – 53 fr. naczyń (fr. W, garnków, mis/czerpaków, w tym 9 fr. przepalonych); z wypełniska – 36 fr. naczyń (mis/czerpaków, garnków, w tym 3 fr. przepalonych); 2 naczynia (N1 – W I, N2 – M/CZ II 3), szpila żelazna

Określenie antropologiczne: N1 – infans; pojedyncze fragmenty kości z wypełniska – nieokreślone

Chronologia zespołu: Ha C

Grób 626 – popielnicowy – ar 35 ae, ćw. C (tabl. 183-184)

Jama grobowa uchwycona na głębokości 145,24 m n.p.m., w rzucie poziomym zbliżony do owalu, o wymiarach 0,70 x 0,56 m. Wypełnisko stanowiła ciemnobrunatna próchnica w części centralnej przemieszana z warstwą spalenizny, przepalonymi kośćmi i węglami drzewnymi. Pozyskano przedmiot kamienny (1). Naczynia zdeponowano na głębokości 145,24-144,98 m

n.p.m. W centrum jamy – pod fragmentami talerza nr 1 odsłonięto wazę nr 3 z przepalonymi kośćmi przykrytą usytuowanymi na sobie i odwróconymi wazą nr 2 i naczyniem nr 4. Na barku wazy nr 3 leżały fragmenty przedmiotu z brązu. W północnej części grobu odsłonięto wazę nr 5/6 zawierającą przepalone kości i fragmenty szpili żelaznej (2), a we wschodniej części jamy, w pobliżu wazy nr 3 – malowaną misę nr 7.

Inwentarz: ze stropu – 22 fr. naczyń (fr. M I 2a, W, garnków, waz, mis/czerpaków, w tym 15 fr. przepalonych); z wypełniska – 45 fr. naczyń (W, M I 2a, waz, mis/czerpaków, w tym 5 fr. przepalonych), przedmiot kamienny; 6 naczyń (N1 – T II 1b (o), N2 – G II, N3 – W I 1a1, N4 – zniszczone, N5/6 – W, N7 – M II 4), szpila żelazna, fr. przedmiotu z brązu

Określenie antropologiczne: N3 – brak analiz; N5/6 – adultus; wypełnisko – nieokreślone

Chronologia zespołu: Ha C

Grób 627 – popielnicowy – ar 35 ae, ćw. A (tabl. 184-185)

Jama grobowa uchwycona na głębokości 145,16 m n.p.m., w rzucie poziomym owalna, o wymiarach 0,52 x 0,50 m. Przekrój jamy w kształcie zbliżonym do czworoboku sięgający głębokości 0,43 m od stropu. Wypełnisko stanowiła ciemnobrunatna próchnica i warstwa spalenizny w północno-zachodniej części jamy, zawierająca fragmenty węgla drzewnych i przepalone kości. Na głębokości 144,97-144,78 m n.p.m. odsłonięto elementy wyposażenia, a jama przyjęła kształt zbliżony do prostokątnego. W południowo-zachodnim narożniku znajdował się glaz oraz stała waza nr 4, pod którą odsłonięto drobne węgle drzewne. W jej wnętrzu na dnie była odwrócona do góry dnem misa nr 7 wypełniona kośćmi, z drobnymi węglami drzewnymi, nakryta drugą misą nr 5. Obok, od strony wschodniej leżał na boku czerpak nr 6, w centrum jamy odsłonięto fragmenty rozbitej wazy nr 1. Najbliżej północnej krawędzi grobu, pośród fragmentów węgla drzewnych i przepalonych kości stał garnek nr 2 z pojedynczymi przepalonymi kośćmi i węglami drzewnymi, przykryty pokrywką nr 3.

Inwentarz: ze stropu – 51 fr. naczyń (waz, mis/czerpaków, garnków); z wypełniska – 102 fr. naczyń (fr. N I – CZ II 3 przepalone, N II – M I 2a przepalone, W II, W I 1a1, M/CZ, waz, garnków, mis/czerpaków, w tym 11 fr. przepalonych); z N2 – 1 fr. M I 2a; 7 naczyń (N1 – W I 2a1, N2 – G II 2a, N3 – P I 1, N4 – W I 1a1, N5 – M I 1, N6 – CZ I 2a, N7 – M I 2a)

Określenie antropologiczne: N7 – juvenis/adultus; pojedyncze kości ze stropu jamy, wypełniska, z N2 – nieokreślone

Chronologia zespołu: Ha C

Grób 628 – popielnicowy – ar 35 ae, ćw. C (tabl. 185)

Jama grobowa słabo czytelna na tle warstwy kulturowej, uchwycona na głębokości 145,10 m n.p.m., w rzucie poziomym owalna o wymiarach 0,20 x 0,16 m. Wypełnisko stanowiła jasnobrunatna próchnica. W centralnej części stała misa nr 1 zawierająca przepalone kości i fragmenty kółka z brązu (1).

Inwentarz: 1 fr. G, 1 naczynie (N1 – M II 5), fr. kółka z brązu

Określenie antropologiczne: N1 – adultus; pojedyncze kości z wypełniska – nieokreślone

Chronologia zespołu: Ha C

Grób 632 – popielnicowy – ar 35 ae, ćw. A (tabl. 186-187)

Jama grobowa uchwycona na głębokości 145,17 m n.p.m. o wymiarach 0,64 x 0,40 m. Przekrój jamy w kształcie zbliżonym do czworokąta o zaokrąglonych bokach, sięgający głębokości 0,34 m od stropu. Wypełnisko stanowiła ciemnobrunatna próchnica przemieszana ze spalenizną zawierającą fragmenty węgla drzewnych i przepalone kości. Elementy wyposażenia zdeponowano na głębokości 145,14-144,80 m n.p.m. Na tym poziomie jama przyjęła okrągły zarys. W centralno-północnej części odsłonięto garnek nr 1 z przepaloną misą nr 2. Obok niego, bliżej południowej partii jamy ustawiono popielnicę – wazę nr 7 przykrytą misą nr 3. Przy południowej krawędzi grobu znajdował się garnek nr 4, również zawierający nieliczne, przepalone kości, węgle drzewne, fragmenty pokrywki nr 9 oraz czerpaka nr 10 i ułożona na boku mała waza nr 6. Obok niego złożono podparty małymi kamieniami talerz krążkowy nr 5, na którym odsłonięto fragment szpili żelaznej. Pomiedzy naczyniami nr 1 i 7 z kośćmi znajdowała się misa nr 8 z pojedynczymi fragmentami kości.

Inwentarz: 56 fr. naczyń (fr. M II 4, W, mis I 2a, garnków, mis/czerpaków, w tym 5 fr. przepalonych); 10 naczyń (N1 – G II 1a, N2 – M I 2a, N3 – M I 2a, N4 – G II 1a, N5 – T, N6 – W II, N7 – W I 1a1, N8 – M I 2a, N9 – P I 1, N10 – CZ I 2a), fr. szpili żelaznej

Określenie antropologiczne: N7 – juvenis; pojedyncze kości z wypełniska, z N4 i N8 – nieokreślone

Chronologia zespołu: Ha C

Grób 633 – popielnicowy-bezpopielnicowy – ar 35 ae, ćw. A (tabl. 187)

Jama grobowa uchwycona na głębokości 145,17 m n.p.m., w rzucie poziomym owalna, o wymiarach 1,02 x 0,90 m. Wypełnisko stanowiła ciemnobrunatna próchnica z domieszką spalenizny przepalonych kości i węgla drzewnych. Naczynia zdeponowano na głębokości 145,14-144,98 m n.p.m. W zachodniej części jamy złożono popielnicę – garnek nr 1, wstawiony do misy nr 2. W urnie odsłonięto żelazne szpilę (1) i kół-

ko (3), a przy wylewie fragmenty drugiej szpil żelaznej (2). Od północy ustawiono czerpaki nr 3 i 4, wewnątrz których znajdowała się niewielka ilość kości i węgla drzewnych.

Inwentarz: 39 fr. naczyń (W, M I 2a, mis/czerpaków, garnków, w tym 37 fr. przepalonych); 4 naczynia (N1 – G II 2a, N2 – M I 2a, N3 – CZ I 2a, N4 – CZ I 2a), szpila żelazna, kółko żelazna, fr. szpili żelaznej

Określenie antropologiczne: wypełnisko – infans; N1 – juvenis; pojedyncze kości z N3 i N4 – nieokreślone

Chronologia zespołu: Ha C

Grób 649 – popielnicowy – ar 35 ae, ćw. B (tabl. 188)

Jama grobowa uchwycona na głębokości 145,10 m n.p.m., w rzucie poziomym owalny, o wymiarach 0,64 x 0,60 m. Wypełnisko stanowiła ciemnobrunatna próchnica z fragmentami przepalonych kości i ceramiki. Trzy naczynia zdeponowano na głębokości 145,01-144,85 m n.p.m. w centrum jamy. Odsłonięto leżącą na boku popielnicę – wazę nr 1. Na północ od urny, pod odwróconą do góry dnem misą nr 2 zawierającą drobne kości, odsłonięto fragmenty czerpaka nr 3.

Inwentarz: 28 fr. naczyń (waz, garnków, mis/czerpaków, w tym 3 fr. przepalone); 3 naczynia (N1 – W, N2 – M I 1, N3 – CZ II 2)

Określenie antropologiczne: N1 – juvenis; pojedyncze kości w wypełnisku, N2 i N3 – nieokreślone

Chronologia zespołu: Ha C

Grób 650 – bezpopielnicowy – ar 35 ae, ćw. C, D (tabl. 188)

Jama grobowa słabo czytelna na tle warstwy kulturowej, uchwycona na głębokości 145,17 m n.p.m., w rzucie poziomym zbliżona do trójkąta o wymiarach 0,94 x 0,62 m. Przekrój nieregularny, sięgający głębokości 0,06 m od stropu. Wypełnisko obiektu stanowiła ciemnobrunatna próchnica z fragmentami przepalonych kości i naczyń.

Inwentarz: 14 fr. naczyń (waz, mis/czerpaków, 8 fr. przepalonych)

Określenie antropologiczne: wypełnisko – nieokreślone

Chronologia zespołu: Ha C

Grób 651 – ar 35 ae, ćw. D

W pobliżu rowu nr 714 otaczającego grób komorowy nr 366 na głębokości 145,17 m n.p.m. odsłonięto skupisko przepalonych fragmentów naczyń i kości. Były one rozrzucone na przestrzeni 0,60 x 0,50 m.

Inwentarz: 11 fr. naczyń (G, M I 2a, mis/czerpaków – przepalone)

Określenie antropologiczne: pojedyncze fragmenty kości z wypełniska – nieokreślone

Chronologia zespołu: Ha C

Grób 654 – popielnicowy-bezpopielnicowy, komorowy – ar 35 ae, ćw. C nr (tabl. 189-191)

Jama grobowa uchwycona na głębokości 145,10 m n.p.m., w rzucie poziomym owalna, o wymiarach 1,35 x 1,28 m. W centralną część jamy wkopano dół posłupowy nr 707. Przekrój jamy w kształcie zbliżonym do trapezu, sięgający głębokości 0,34 m od stropu. Wypełnisko stanowiła szarobrunatna próchnica oraz warstwa spalenizny we wschodniej części grobu, zawierająca fragmenty węgla drzewnych i przepalone kości. Odsłonięto również we wnętrzu jamy kilka niewielkich kamieni. Elementy wyposażenia ustawiono wzdłuż osi wschód-zachód, na głębokości 145,03-144,86 m n.p.m. W narożniku północno-zachodnim był ułożony na boku garnek nr 4, obok przy ścianie północnej waza nr 1 z fragmentem przedmiotu z brązu (1) i przepalony czerpak nr 3 zdeponowane częściowo na talerzu krążkowym nr 9, na którym znajdował się również idol półksiężycowaty nr 10. W narożniku południowo-zachodnim odsłonięto ułożoną na boku wazę nr 5 zawierającą kości kobiety i fragmenty przepalonego czerpaka nr 16. Przy ścianie południowej złożono przepaloną misę nr 2 z czerpakiem nr 15, pod którą były czerpaki nr 11 i 12, nóż żelazny (1) i waza nr 8 z kilkoma fragmentami kości i węglami, nakryta pokrywką nr 6. W narożniku południowo-wschodnim umieszczono czerpak nr 14 z małym naczyniem wazowatym nr 13 wewnątrz. W południowo-wschodniej części grobu, pośród skupiska przepalonych kości i węgla drzewnych odsłonięto grzechotkę nr 7.

Inwentarz: z wypełniska – 187 fr. naczyń (fr. W II, G II 2, waz, mis/czerpaków, garnków, w tym 31 fr. przepalonych); 15 naczyń (N1 – W I 1a1, N2 – M I 2a, N3 – CZ I 2b, N4 – G II 2a, N5 – W I, N6 – P I 1, N8 – W I 2a1, N9 – T I (o), N11 – CZ I 2b, N12 – CZ I 2a, N13 – W II 3, N14 – CZ I 1b, N15 – CZ I 3b, N16 – CZ I 3b), idol półksiężycowaty 10 – III, grzechotka 7 – W II 3, szpila żelazna, nóż żelazny, fr. przedmiotu z brązu

Określenie antropologiczne: wypełnisko – nieokreślone; adultus; skupisko – adultus; N5 – kobieta/adultus; pojedyncze kości z N8 – nieokreślone

Chronologia zespołu: Ha C

Grób 658 – popielnicowy – ar 35 ae, ćw. B (tabl. 25)

Obiekt zlokalizowany w obrębie rowu nr 714 otaczającego grób komorowy nr 366. Jama grobowa uchwycona na głębokości 145,07 m n.p.m., w rzucie poziomym owalna o wymiarach 0,72 x 0,60 m. Przekrój jamy w kształcie zbliżony do półkolistego, sięgający głębokości 0,10 m od stropu. Wypełnisko stanowiła ciemnobrunatna próchnica z kilkoma fragmentami przepalonych kości i nielicznymi fragmentami węgla drzewnych. W południowej części jamy znajdowała się popielnica – waza nr 1.

Inwentarz: 7 fr. naczyń; z N1 – około 20 fr. mis/czerpaków; 1 naczynie (N1 – W I)

Określenie antropologiczne: N1 – adultus; pojedyncze kości z wypełniska – nieokreślone

Chronologia zespołu: Ha C

Grób 705 – popielnicowy, komorowy – ar 32 aa, ćw. D, 32 z, ćw. B (tabl. 191-193)

Jama grobowa uchwycona na głębokości 144,92 m n.p.m., w rzucie poziomym owalna, o wymiarach 2,76 x 2,64 m. Przekrój jamy w kształcie zbliżonym do trapezu, sięgający głębokości 1,15 m od stropu. Wypełnisko stanowiła jasnobrunatna i szarobrunatna próchnica w części stropowej, niżej aż do spągu szarobrunatna, na obrzeżach przemieszana z piaskiem i żwirem. Na poziomie 144,50 m n.p.m. na tle owalu jamy grobowej pojawił się zarys w przybliżeniu prostokątnej skrzyni o wymiarach 1,36 x 0,78 m, zorientowanej według osi wschód-zachód. Elementy wyposażenia w postaci 22 naczyń zdeponowano na głębokości 143,95-143,68 m n.p.m. Przy zachodniej ścianie skrzyni znajdowała się popielnica – waza nr 1, na którą nałożony był naszyjnik żelazny (1), zawierająca szpilę żelazną (2), pierwotnie przykryta misą nr 16. Na wschód od popielnicy zdeponowano misy nr 7 i 5 oraz przepaloną misę/czerpak nr 6. W centrum złożono talerz krążkowy z idolem półksiężycowatym nr 13, na którym częściowo znajdowały się złożone przy ścianie południowej garnek nr 4 z czerpakiem nr 18 na dnie, misa nr 3, w której wnętrzu znajdowało się odwrócone i rozgniecione naczynie wazowate nr 17 oraz drobne węgle drzewne, od północy misa kołnierzwata nr 9 z fragmentami przedmiotu żelaznego, wewnątrz której zdeponowano usytuowane na sobie misy nr 8, 15, 19 i czerpak nr 10 oraz duża waza nr 11, z fragmentem kości, czerpakiem nr 20, misą nr 21 i miniaturowym naczyniem wazowatym nr 22 wewnątrz, nakrywająca misę/czerpak nr 14. Przy ścianie wschodniej stała duża waza nr 2, obok której od północy znajdowała się odwrócona uchwytem do dołu pokrywka nr 12.

Inwentarz: z wypełniska – 86 fr. naczyń (fr. M I 2a, W I 2a, mis/czerpaków, garnków, w tym 29 fr. przepalonych); 22 naczynia (N1 – W I 2a2, N2 – W I 1a1, N3 – M I 2a, N4 – G II 1a, N5 – M I 2a, N6 – M/CZ II 2, N7 – M I 2a, N8 – M II 1, N9 – M III 3, N10 – CZ II 2, N11 – W I 1a1, N12 – P I 2, N13 – T II 2 z idolem półksiężycowatym – II, N14 – M/CZ II 2, N15 – M II 2, N16 – M I 2a, N17 – W I, N18 – CZ I 2a, N19 – M I, N20 – CZ I 1a, N21 – M, N22 – W II 3), 2 fr. przedmiotu żelaznego, naszyjnik żelazny, szpila żelazna

Określenie antropologiczne: N1 – adultus; pojedyncze kości z wypełniska i N11 – nieokreślone

Chronologia zespołu: Ha C

Grób 706 – popielnicowy, komorowy – ar 35 ae, ćw. B, 35 ad, ćw. A, 34 ae, 34 ad, ćw. C (tabl. 194-196)

Jama grobowa uchwycona na głębokości 145,04 m n.p.m., w rzucie poziomym o zarysie kwadratu o zaokrąglonych narożach, o wymiarach 0,80 x 0,65 m. W północno-wschodnią część jamy wkopano dół posłupowy nr 1450. Przekrój jamy w kształcie zbliżonym do prostokąta, sięgający głębokości 0,71 m od stropu. Wypełnisko stanowiły ciemnobrunatna próchnica z domieszką żwiru oraz warstwy spalenizny z fragmentami węgla drzewnych i spalonego drewna oraz przepalonych kości. Elementy wyposażenia w postaci 19 dobrze zachowanych naczyń zdeponowano na głębokości 144,63-144,34 m n.p.m., w prostokątnej skrzyni o wymiarach 1,40 x 1,30 m, zorientowanej wzdłuż osi wschód-zachód. W północno-zachodnim narożniku stała waza nr 1 pełniąca funkcję popielnicy, zawierająca duże fragmenty kości i drobne węgle drzewne. Na niej odsłonięto fragmenty szpili żelaznej (1) i pozostałości nakrywającej jej misy nr 2. Obok, od południa zdeponowano misę nr 14 z małą wazą nr 13 wewnątrz, czerpak nr 11 z węglami drzewnymi, włożony w czerpak nr 12 oraz odsłonięto kość zwierzęcą. W południowo-zachodnim narożniku złożono na sobie czerpak nr 19 z kilkoma drobnymi fragmentami kości, misę nr 17 i czerpaki nr 15, 16 i 18. W centrum skrzyni stała misa nr 8, od północy umieszczono przy niej dużą malowaną wazę nr 4, od wschodu talerz krążkowy nr 7, a od południa garnek nr 9 z węglami drzewnymi i pokrywką nr 10. W narożniku północno-wschodnim znajdowała się waza nr 5 zawierająca fragment kości, przykryta pokrywką nr 6, przy północnej ścianie pomiędzy wazami nr 1 i 4 leżała na boku misa nr 3.

Inwentarz: z wypełniska – 69 fr. naczyń (fr. mis I 2a, waz I, mis/czerpaków, garnków); z doczyszczania naczyń – 6 fr. naczyń (W, T, garnków, w tym 1 przepalony); z N1 – 43 fr. mis/czerpaków; 19 naczyń (N1 – W I 1a1, N2 – M I 1, N3 – M I 2a, N4 – W I 1a, N5 – W I 2a1, N6 – P I 1, N7 – T I, N8 – M I 3a1, N9 – G II 1a, N10 – P II 1, N11 – CZ I 2a, N12 – CZ I 2b, N13 – W II 3, N14 – M II 1, N15 – CZ I 2b, N16 – CZ I 2b, N17 – M, N18 – CZ I 2b, N19 – CZ I 2b), szpila żelazna

Określenie antropologiczne: N1 – adultus; pojedyncze kości z wypełniska jamy i wypełniska komory, z N5 i N19 – nieokreślone

Chronologia zespołu: Ha C

Grób 709 – popielnicowy-bezpopielnicowy – ar 35 ae, ćw. C, D, 36 ae, ćw. A, B (tabl. 196)

Jama grobowa, uchwycona na głębokości 145,04 m n.p.m., w rzucie poziomym zbliżona do czworoboku o zaokrąglonych narożach, o wymiarach 1,42 x 1,40 m. Wypełnisko stanowiła ciemnobrunatna próchnica przemieszana ze żwirem oraz warstwy spalenizny

z licznymi fragmentami węgla drzewnych i przepalonymi kośćmi. W centrum jamy znajdowała się waza nr 2 zawierająca przepalone kości i węgiel drzewny, przykryta przepaloną misą nr 1.

Inwentarz: 6 fr. naczyń (mis/czerpaków, w tym 1 fr. przepalony); 2 naczynia (N1 – M I 2a, N2 – W I 1a1)

Określenie antropologiczne: wypełnisko – nieokreślone; adultus; N2 – adultus

Chronologia zespołu: Ha C

Rów 714 otaczający grób komorowy nr 366 – ar 35 ae, ćw. B i D, 35 ad, ćw. A, C (tabl. 17)

Rów uchwycony na głębokości 145,07 m n.p.m., otaczający grób komorowy nr 366, o wymiarach 7 x 6,80 m i szerokości 0,46-1,02 m. Przekrój jamy w kształcie zbliżonym do trapezowego sięgający głębokości 0,24 m od stropu. Wypełnisko stanowiła ciemnoszara próchnica. W jego obrębie odsłonięto pochówki i liczne depozyty ceramiczne nr 365, 368, 369, 370, 421, 422, 424, 658, 814, 818, 1265, a także doły posłupowe nr 656, 817, 1266, 1441.

Inwentarz: 13 fr. W

Chronologia zespołu: Ha C

Grób 789 – popielnicowy – ar 31 ad, ćw. B (tabl. 197)

Jama grobowa uchwycona na głębokości 145,04 m n.p.m., w części spągowej, w rzucie poziomym kolista o średnicy około 0,20 m i wypełnisko złożonym z jasnobrunatnej próchnicy. W jamie znajdował się garnek nr 1, w którym znajdowały się drobne węgle i kości dziecka, nakryty przepaloną misą nr 2.

Inwentarz: z wypełniska – 16 fr. naczyń (fr. M I 2a przepalone, M/CZ II, W/CZARKI, M/CZ I 2a, CZ I 2a, G, W, W/M); 2 naczynia (N1 – G II 1b, N2 – M I 2a)

Określenie antropologiczne: N1 – infans

Chronologia zespołu: Ha C

Grób 790 – popielnicowe, komorowy z dostawką 790a – ar 31 ad, ćw. B (tabl. 197-198)

Jama grobowa uchwycona na głębokości 144,92 m n.p.m., została częściowo zniszczona przez transeję (obiekt nr 333). Pierwotnie miała kolisty kształt, zachowane wymiarach wyniosły 1,26 x 1,92 m, wypełnisko stanowiła szarobrunatna próchnica przemieszana z piaskiem i żwirem oraz węglem drzewnym, przepalonymi kośćmi i fragmentami ceramiki. Od północy w obrębie jamy grobowej odsłonięto dwa kamienie większych rozmiarów. Na głębokości 0,10 m uchwycono prostokątny zarys komory grobowej, o zaokrąglonych narożnikach i wymiarach 0,78 x 1,04 m (według rozkładu naczyń 0,50 x 1 m). W części zachodniej komory uchwycono warstwę spalenizny o zarysie dranic. Na tej głębokości jama nieznacznie zmniejszyła

wymiary, widoczny był dookolny pas na obrzeżu jamy o brunatnym zabarwieniu i szerokości do kilkunastu centymetrów, prawdopodobnie pozostałość szalunku. W przekroju jama miała proste ściany i płaskie dno, maksymalna miąższość wyniosła 0,80 m. W narożniku północno-zachodnim postawiono popielnicę – wazę nr 5, przy niej od zachodu odsłonięto pokrywkę nr 4, a od wschodu misy nr 6 i 7 włożone jedna w drugą. W części południowo-zachodniej umieszczono misę nr 9, pod którą zdeponowano nóż żelazny (1), a od strony południowo-wschodniej – czerpak nr 8. Pomiędzy misami nr 6 i 7 a 9 odsłonięto kółko z brązu (2) i paciorek bursztynowy (3). W partii południowo-wschodniej złożono garnek nr 11, wazę nr 1 i czerpak nr 2, w narożniku północno-wschodnim talerz krążkowy nr 3 z idolem półksiężycowatym nr 11. Fragmenty misy nr 10 odsłonięto przy kamieniu, w części południowej jamy, poza obrębem komory (obiekt nr 790a).

Inwentarz: z wypełniska – 110 fr. naczyń (fr. N I – M II 4, N II – M I 3a2, fr. CZARKI I 1a przepalone, P, mis I 2a, garnków, waz, w tym 3 fr. przepalone); 10 naczyń (N1 – W I 1a1, N2 – CZ I 1a, N3 – T II 1b (o), N4 – P II 1, N5 – W I 1a1, N6 – M I 2a, N7 – M I 2a, N8 – CZ II 2, N9 – M I 2a, N10 – M II 5, N11 – G II 2a), w tym naczynie nr 10 jako dostawka 790a, idol półksiężycowaty 11 – II, kółko z brązu, paciorek bursztynowy, nóż żelazny

Określenie antropologiczne: N5 – adultus; pojedyncze kości z wypełniska – nieokreślone

Chronologia zespołu: Ha C

Grób 791 – popielnicowy-bezpopielnicowy – w obrębie grobu komorowego nr 1021 – ar 31 ac, ćw. C (tabl. 198-199)

Jama uchwycona na głębokości 145,08 m n.p.m., wkopana w część południowo-wschodnią stropu jamy grobu komorowego nr 1021. Zachowana w partii spągowej, miała wymiary 0,36 x 0,50 m, wypełnisko stanowiła jasnobrunatna próchnica. W jamie odsłonięto 2 wtórnie przepalone naczynia: popielnicę – wazę nr 2/3, nakrytą misą nr 1. Pod naczyniami wypełnisko było przesyczone pozostałościami stosu – przepalonymi kośćmi i węglami drzewnymi.

Inwentarz: 4 fr. naczyń (fr. N I – T II, przepalonych mis/czerpaków); 3 naczynia (N1 – M I 2a, N2/3 – W I 1b1)

Określenie antropologiczne: N2/3 i spod N2/3 – juvenis

Chronologia zespołu: Ha C

Grób 794 – bezpopielnicowy – ar 32 ac, ćw. C (tabl. 201)

Na głębokości 144,93 m n.p.m. odsłonięto skupisko kości i fragmenty pokrywki. Popielnica najprawdopodobniej była wykonana z materiału organicznego.

Inwentarz: 1 naczynie (N1 – P I 2)
 Określenie antropologiczne: skupisko – adultus
 Chronologia zespołu: Ha C

Grób 799 – bezpopielnicowy – ar 31 ad, ćw. D (tabl. 201)

Kolista w zarysie jama grobowa uchwycona na głębokości 144,92 m n.p.m., miała wymiary 0,50 x 0,54 m i wypełnisko złożone z jasnobrunatnej próchnicy, w części północnej przemieszanej z resztkami stosu, węglem drzewnym i przepalonymi kośćmi. Grób został wkopany prawdopodobnie w bruk morenowy. W tej części odsłonięto także fragment przedmiotu brązowego. W płytkiej jamie zdeponowano czerpak nr 1 i malowane misy nr 2 i 3. Z naczyń nr 3 pozyskano pojedyncze kości.

Inwentarz: 9 fr. naczyń (w tym fr. M I 2a); 3 naczynia (N1 – CZ II 3, N2 – M II 4, N3 – M II 4), fr. przedmiotu brązowego

Określenie antropologiczne: wypełnisko – subadultus; pojedyncze kości z N3 – nieokreślone

Chronologia zespołu: Ha C

Grób 800 – ar 31 ac, ćw. A (tabl. 202)

Na głębokości 145,07 m n.p.m. odsłonięto fragmenty wazy nr 1 i rozdrobnione kości.

Inwentarz: 1 fr. przepalonego naczynia, 1 naczynie (N1 – W I 1a1)

Określenie antropologiczne: brak analiz

Chronologia zespołu: Ha C

Grób 801 – popielnicowy – ar 31 ac, ćw. A (tabl. 202)

Na głębokości 145,06 m n.p.m. odsłonięto zniszczony garnek nr 1, wewnątrz którego znajdowała się czarka nr 2.

Inwentarz: 2 naczynia (N1 – G II a, N2 – CZAR-KA I 1a)

Określenie antropologiczne: N1 – nieokreślone

Chronologia zespołu: Ha C

Grób 802 – bezpopielnicowy – ar 31 ac, ćw. C (tabl. 198)

Jama grobowa uchwycona na głębokości 145,07 m n.p.m., zachowana w części spągowej, miała wymiary 0,34 x 0,50 m i wypełnisko złożone z jasnobrunatnej próchnicy. W stropie jamy uchwycono w części zachodniej kości dziecka, a w części wschodniej węgle drzewne, przepalone kości oraz fragmenty polepy o kremowej barwie, niektóre spłaszczone i zeszlone.

Inwentarz: 26 fr. polepy

Określenie antropologiczne: skupisko zachodnie – infans; skupisko wschodnie – nieokreślone

Chronologia zespołu: Ha C

Grób 803 – popielnicowy – ar 31 ad, ćw. A (tabl. 203)

W zachowanej w części spągowej jamie na głębokości 145,06 m n.p.m., odsłonięto popielnicę – garnek nr 1 nakryta misą nr 2. W jej wnętrzu znajdowała się misa nr 3 odwrócona do góry dnem, nakrywająca kości oraz szpila żelazna (1). Wśród przepalonych kości znajdował się paciorek kościany.

Inwentarz: 3 naczynia (N1 – G II 2a, N2 – M I 2a, N3 – M II 5), szpila żelazna, paciorek z kości

Określenie antropologiczne: N1 – juvenis

Chronologia zespołu: Ha C

Grób 804 – popielnicowy – ar 31 ad, ćw. A (tabl. 203)

Kolista w zarysie jama grobowa uchwycona na głębokości 145,08 m n.p.m. o czarnobrunatnym wypełnisku, średnicy około 0,40 m, miąższości 0,25 m. Odsłonięto ułożony do góry dnem czerpak nr 2 nakryty misą nr 1, a między naczyniami pojedyncze fragmenty kości oraz węgle drzewne.

Inwentarz: 2 naczynia (N1 – M I 2a, N2 – CZ I 2a)

Określenie antropologiczne: pojedyncze fragmenty kości spod N1 – nieokreślone

Chronologia zespołu: Ha C

Grób 805 – popielnicowy – ar 31 ad, ćw. C (tabl. 204)

Owalna w zarysie jama grobowa uchwycona na głębokości 144,98 m n.p.m., o wymiarach 0,52 x 0,96 m. Na poziomie 0,10 m zmniejszyła się do 0,38 x 0,65 m. Wypełnisko stanowiła szarobrunatna próchnica. W przekroju jama miała strome ściany i płaskie dno, maksymalna miąższość wyniosła 0,18 m. W części południowo-zachodniej ustawiono garnek nr 5, w którym znajdowały się przepalone kości dziecka. Przy popielnicy złożono pokrywkę nr 4, a w części wschodniej na talerzu krążkowym nr 3 – misę nr 1 i czerpak nr 2.

Inwentarz: z N2 – 11 fr. naczyń (waz/czarek/mis); 5 naczyń (N1 – M I 2a, N2 – CZ I 1, N3 – T II 1 (o), N4 – P I 1, N5 – G II 1a)

Określenie antropologiczne: N5 – infans

Chronologia zespołu: Ha C

Grób 806 – popielnicowy, komorowy – ar 30 ae, ćw. D (tabl. 205-206)

Kolista w zarysie jama grobowa uchwycona na głębokości 144,83 m n.p.m., o wymiarach 1,60 x 1,68 m, wypełnisku złożonym z jasnobrunatnej próchnicy. Na poziomie 0,30 m odsłonięto w części północno-zachodniej jamę posłupową nr 1042, przylegającą do jamy. Drugi negatyw posłupowy nr 1041 zlokalizowano po południowo-zachodniej stronie jamy. Komora uchwycona została na głębokości 0,40 m, miała wymiary 0,53 x 0,92 m. Na tym poziomie jama grobowa przyjęła prostokątny zarys o wymiarach 0,90 x 1,20 m. Maksymalna miąższość wyniosła 0,64 m.

Do skrzyni włożono 20 naczyń. W narożniku południowo-zachodnim umieszczono na misie kolnierzo-watej nr 3 popielnicę – czarę nr 2 nakrytą misą nr 1. Na naczyniach położono szpilę brązową (2) i kółko z brązu (5). W popielnicy wypełnionej przepalonymi kośćmi odsłonięto szpilę żelazną (3) oraz drugie kółko z brązu (1). W narożniku północno-zachodnim złożono misę nr 10, w której znajdował się fragment stopionego brązu. Przy ścianie północnej ustawiono czerpak nr 16, wazy nr 4 i 5, misę nr 8 i w narożniku północno-wschodnim – wazę nr 7 z czerpakiem nr 6 wewnątrz. W części centralnej przy wschodniej ścianie znajdował się talerz z idolem półksiężycowatym nr 19, a częściowo na nim – od południa waza nr 11 z fragmentami kości, misa nr 20 nakryta pokrywką nr 13 oraz malowana misa nr 12. W narożniku południowo-zachodnim zdeponowano garnek nr 14 z pokrywką nr 15. Pod wazą nr 11 odsłonięto nóż żelazny (4).

Inwentarz: z wypełniska – 21 fr. naczyń (fr. N I – M II 4, W, czarek, mis/czerpaków, garnków, w tym 4 fr. przepalone); z N5 – 1 fr. ceramiki; z N6 – 1 fr. M/CZ przepalony; z N8 – 2 fr. naczyń (M, W); 20 naczyń (N1 – M I 2a, N2 – CZARKA I, N3 – M III 3, N4 – W II 2a1, N5 – W II 1a1, N6 – CZ II, N7 – W I 1a1, N8 – M I 2a, N9 – CZ I 2a, N10 – M I 2a, N11 – W I 1a, N12 – CZARKA II 2a, N13 – P I 1, N14 – G I 1b, N15 – P I 1, N16 – CZ II 2, N17 – M/CZARKA, N18 – CZ II 2, N19 – T II 1a, N20 – M I 2a), idol półksiężycowaty – II, szpila żelazna, szpila brązowa, 2 kółka brązowe, nóż żelazny, fr. stopionego brązu

Określenie antropologiczne: N2 – adultus; pojedyncze kości z wypełniska, N3 i N11 – nieokreślone

Chronologia zespołu: Ha C

Grób 807 – popielnicowy, komorowy – ar 30 ae, ćw. D (tabl. 206-208)

Kolista w zarysie jama grobowa, uchwycona została na głębokości 144,83 m n.p.m., naruszona w części południowej przez transeję (obiekt nr 333). Miała średnicę około 1,45 m i wypełnisko złożone z szarobrunatnej próchnicy. Na wschód od jamy zlokalizowano negatyw posłupowy nr 1040, prawdopodobnie związany z konstrukcją grobu. W przekroju jama miała proste ściany i płaskie dno. Maksymalna miąższość wyniosła 0,43 m. Naczynia wyznaczyły zarys komory o wymiarach 0,60 x 0,95 m, zorientowanej dłuższym bokiem po linii północny wschód-południowy zachód. W narożniku północno-zachodnim skrzyni ustawiono popielnicę – wazę nr 5, a w narożniku południowo-zachodnim złożone na sobie czerpaki nr 14-15 oraz misę nr 16. Przy popielnicy, pomiędzy naczyniami nr 5 i 14-16, zdeponowano szpilę z brązu (1). W części centralnej znajdowała się misa nr 6, przydenna część misy nr 8. Przy północnej ścianie ustawiono misy nr 11, 12 i czerpak nr 13, w narożniku północno-wschodnim

wazę nr 7, która częściowo nakrywała czerpaki nr 9, 10, 19. Obok, przy ścianie wschodniej umieszczono misę nr 4 i wazę nr 3 z fragmentami kości nakrytymi czerpakiem nr 18. W narożniku południowo-wschodnim znajdował się duży talerz nr 17 z idolem półksiężycowatym, na którym po stronie południowej ustawiono garnek nr 1 z pokrywką nr 2.

Inwentarz: ze stropu – 27 fr. naczyń (fr. CZ II 3, G/W, M/CZARKI, waz, w tym 3 fr. przepalone); z wypełniska – 118 fr. naczyń (fr. W I 1a, mis I 2a, waz, mis, mis/czerpaków, garnków, w tym 48 fr. przepalonych); z N1 – 1 fr. przepalony M; z N7 – 1 fr. przepalony; 19 naczyń (N1 – G II 2a, N2 – P I 2, N3 – W I 2a1, N4 – M I 3a1, N5 – W I 2a1, N6 – M I 2a, N7 – W I 1a1, N8 – M I 2a, N9 – CZ II 3, N10 – CZ I 2a, N11 – M I 3a1, N12 – M I 3a1, N13 – CZ II 3, N14 – CZ II 3, N15 – CZ II 3, N16 – M I 3a1, N17 – T I, N18 – CZ II 3, N19 – CZ I 2a), idol półksiężycowaty – II, szpila brązowa

Określenie antropologiczne: N5 – adultus; pojedyncze kości z wypełniska i z N3 – nieokreślone

Chronologia zespołu: Ha C

Obiekt 808 – ar 31 ae, ćw. B (tabl. 208)

Jama zachowana w części spagowej uchwycona na głębokości 144,89 m n.p.m., częściowo zniszczona przez transeję (obiekt nr 333). Miała średnicę około 0,32 m, wypełnisko stanowiła jasnobrunatna próchnica. Z wypełniska pozyskano wazę nr 1 oraz fragmenty innych naczyń.

Inwentarz: 11 fr. naczyń (fr. mis, M/W); 1 naczynie (N1 – W I 2a1)

Chronologia zespołu: Ha C

Grób/obiekt 814 – ar 35 ae, ćw. D (tabl. 17)

Obiekt zlokalizowany w obrębie rowu nr 714 otaczającego grób komorowy nr 366. Jama uchwycona na głębokości 145,05 m n.p.m., w rzucie poziomym o kształcie zbliżonym do owalu, o wymiarach 0,74 x 0,70 m. Przekrój zbliżony do półkolistego, sięgający głębokości 0,26 m od stropu. Wypełnisko stanowiła szarobrunatna próchnica. W południowej części stropu jamy odsłonięto fragmenty misy nr 2, bliżej północnej krawędzi – czerpaka nr 1.

Inwentarz: 2 naczynia (N1 – CZ I 1a, N2 – M I 1)

Określenie antropologiczne: pojedyncze kości z wypełniska – nieokreślone

Chronologia zespołu: Ha C

Grób 818 – popielnicowy – 35 ae, ćw. D (tabl. 209)

Obiekt był zlokalizowany w obrębie rowu nr 714 otaczającego grób komorowy 366. Jama grobowa uchwycona na głębokości 145,00 m n.p.m., w rzucie poziomym zbliżona do owalu o wymiarach 0,42 x 0,40 m. Przekrój jamy nieregularny, sięgający głębokości

0,16 m od stropu. Wypełnisko stanowiła ciemnoszara próchnica. W centrum jamy znajdowała się popielnica – waza nr 1, zawierająca fragmenty misy nr 2 pierwotnie ją przykrywającej.

Inwentarz: 2 naczynia (N1 – W I 2a1, N2 – M I 3)

Określenie antropologiczne: N1 – maturus

Chronologia zespołu: Ha C

Obiekt 820 – 35 ac, ćw. A (tabl. 209)

Odsłonięta na głębokości 145,12 m n.p.m. waza nr 1 i fragmenty innych naczyń, rozrzucone na przestrzeni około 0,20 m, w pobliżu grobu komorowego nr 1199.

Inwentarz: 13 fr. naczyń (mis I 2a, W I, mis/czerpaków, w tym 2 fr. przepalone); 1 naczynie (N1 – W I 2a1)

Chronologia zespołu: Ha C

Grób 821 – 35 ac, ćw. A i B (tabl. 210)

Obiekt odsłonięty na głębokości 145,08 m n.p.m., wkopany w strop grobu komorowego 1199, w pobliżu jego wschodniej krawędzi, o średnicy około 0,20 m. Przekrój jamy w kształcie półkolisty, sięgający głębokości 0,12 m od stropu. Wypełnisko stanowiła ciemnobrunatna próchnica z domieszką żwiru. W części stropowej odsłonięto fragmenty naczyń i pojedyncze przepalone kości.

Inwentarz: 12 fr. naczyń (G, P I 2, M/CZ, W)

Określenie antropologiczne: pojedyncze kości z wypełniska – nieokreślone

Chronologia zespołu: Ha C

Grób 823 – popielnicowy – ar 35 ad, ćw. D (tabl. 212)

Jama grobowa słabo czytelna na tle warstwy kulturowej, uchwycona na głębokości 145,03 m n.p.m., w rzucie poziomym zbliżona do owalu o wymiarach 0,56 x 0,48 m. Wypełnisko stanowiła szarobrunatna próchnica z domieszką gliny. W centralnej części jamy, na płaskim kamieniu stała waza nr 1 wypełniona przepalonymi kośćmi, pierwotnie nakryta misą nr 2.

Inwentarz: z N1 – 5 fr. W/CZARKI; 2 naczynia (N1 – W I 1a1, N2 – M I 2a)

Określenie antropologiczne: N1 – nieokreślone

Chronologia zespołu: Ha C

Grób 1010 – popielnicowy – ar 30 ae, ćw. C (tabl. 213)

Na głębokości 144,98 m n.p.m. odsłonięto pozostałości zniszczonej popielnicy – garnka nr 1, misy nr 2 oraz fragmenty przepalonych, rozdrobnionych kości.

Inwentarz: 2 naczynia (N1 – G I 2a, N2 – M I 3)

Określenie antropologiczne: nieokreślone

Chronologia zespołu: Ha C

Grób 1011 – popielnicowy – ar 30 ae, ćw. D (tabl. 213)

Jama grobowa uchwycona na głębokości 144,99 m n.p.m., w południowej części zniszczona przez transeję (obiekt nr 333). Miała kolisty zarys o średnicy około 0,70 m i wypełnisko złożone z jasnobrunatnej próchnicy. Wyposażenie grobu składało się z 6 naczyń. Po stronie zachodniej znajdowała się przewrócona waza nr 6 wypełniona kośćmi, ze szpilą (1) i nożem żelaznym (3), nakryta misą nr 1/2. Na wschodzie leżał garnek nr 3 z kamieniem wewnątrz, spod którego pozyskano kilka fragmentów misy nr 7. Na północy znajdował się czerpak nr 4, pod który włożono nóż żelazny (2), nakryty misą nr 5.

Inwentarz: ze stropu – fr. stopionego brązu, 52 fr. naczyń (fr. M III 3, G, W I 1a1, mis/czerpaków, czarrek, waz/garnków, w tym 18 fr. przepalonych); z N7 – 2 fr. M/CZARKI; 6 naczyń (N1/2 – M I 2a, N3 – G II 2b, N4 – CZ I 2b, N5 – M I 2a, N6 – W I, N7 – M I 2a), 2 noże żelazne, szpila żelazna

Określenie antropologiczne: N6 – adultus; pojedyncze kości ze stropu jamy, N1/2 – nieokreślone

Chronologia zespołu: Ha C

Grób 1012 – popielnicowy – ar 30 ae, ćw. C, D (tabl. 214-215)

Jama grobowa uchwycona w części spągowej na głębokości 144,98 m n.p.m., miała kolisty zarys, wymiary 0,46 x 0,52 m i wypełnisko złożone z szarobrunatnej próchnicy. W jej obrębie znajdowało się 8 naczyń. W centrum ustawiono popielnicę z kośćmi dziecka – garnek nr 1 zawierający także żelazny naszyjnik (1) i szpilę (2) oraz kółko z brązu. Od południa przylegała do popielnicy misa nr 2, spod której pozyskano fragment przedmiotu brązowego oraz misa nr 6 z miniaturowym naczyniem wazowatym nr 7. Od wschodu zdeponowano czerpak nr 5, od zachodu garnek nr 3 nakryty fragmentem talerza nr 4. Najbardziej na północ odsłonięto miniaturowe naczynie wazowate nr 8.

Inwentarz: ze stropu – 4 fr. naczyń (G, 1 fr. przepalony); z N4 – 1 fr. G; 8 naczyń (N1 – G I 2a, N2 – M I 2a, N3 – G I 2b, N4 – T II 1b, N5 – CZ II 2, N6 – M II 4, N7 – W II 3, N8 – W II 3), naszyjnik żelazny, szpila żelazna, kółko brązowe, fr. przedmiotu brązowego

Określenie antropologiczne: N1 – infans

Chronologia zespołu: Ha C

Grób 1013 – ar 30 ae, ćw. C (tabl. 215)

Skupisko kości i ceramiki odsłonięte na głębokości 144,94 m n.p.m. Z północnej części pozyskano spośród kości fragmentarycznie zachowane garnki nr 1 i 3 oraz czerpaki nr 2 i 4, a także fragmenty spirali z brązowego drutu (2). Z wypełniska złożonego z ja-

snobrunatnej próchnicy, pozyskano przepalone kości oraz fragmenty innych naczyń, z części południowej – przepalone paciorki szklane (1).

Inwentarz: ze stropu – 4 fr. naczyń (G, M I 2a); z wypełniska – 8 fr. mis; 4 naczynia (N1 – G N2 – CZ I 2a, N3 – G II 2a, N4 – CZ II 2), fr. przedmiotu/spirali brązowej, 5 paciorków szklanych

Określenie antropologiczne: skupisko – nieokreślone; kości ze stropu i wypełniska – nieokreślone

Chronologia zespołu: Ha C

Grób 1014 – popielnicowy, komorowy – ar 30 ae, ćw. A, C, D (tabl. 216-218)

Kolista w zarysie jama grobowa uchwycona na głębokości 144,80 m n.p.m., o średnicy 2,10 m i wypełnisku złożonym z szarobrunatnej próchnicy. Od poziomu 0,15 m przybrała bardziej prostokątny zarys. Komora, zorientowana dłuższym bokiem po linii wschód-zachód, uchwycona została na głębokości 0,30 m, miała wymiary 0,60 x 1,20 m. W spągu jamy, w części południowo-wschodniej uchwycono przy komorze prostokątną, płytką jamę nr 1050, o wymiarach 0,66 x 1,04 m, dłuższym bokiem zorientowaną po linii wschód-zachód. Na tej głębokości odsłonięto również trzy większe kamienie. W przekroju jama miała proste ściany, widoczne były od stropu pionowe ściany komory. Maksymalna miąższość wyniosła 0,82 m. Z zasypiska pozyskano fragment kółka brązowego (4). Do jamy złożono 32 naczynia. W części południowo-zachodniej ustawiono popielnicę – czarkę nr 30 nakrytą misą nr 31, z przedmiotami z brązu zawiniętymi w korę: naszyjnikami (5), kolia z paciorków (2), bransoletami (6, 7), zapinką harfowatą (1). W części północno-zachodniej, przy popielnicy położono częściowo na sobie czerpak nr 20 i misę nr 21 oraz malowaną czarkę nr 24, do której włożono miniaturowe naczynia wazowate nr 22, 23, 25, 29, misę nr 26, czerpak nr 28, i czarkę nr 27. W części centralnej złożono misę nr 14, przy niej czerpak nr 15 i naczynie nr 16 oraz nóż żelazny (3). W części wschodniej zdeponowano talerz nr 18 z idolem półksiężycowatym, częściowo na nim garnek nr 6 z pokrywką nr 7, wazę nr 2 zawierającą fragmenty kości i czerpaki 17 i 19. Przy ścianie południowej umieszczono wazę nr 1, w narożniku południowo-wschodnim misę nr 4, w północno-wschodnim misę nr 5, wazę nr 3, a w niej misę 32 oraz misę kolnierzowatą nr 8. Przy ścianie północnej złożono misę kolnierzowatą nr 12 a na niej czerpaki nr 9, 10, 11 i oparty o nią i ścianę skrzyni talerz nr 13.

Inwentarz: z wypełniska – 18 fr. naczyń (fr. N I – M III 3, W/M, M/CZ przepalone, W, garnków), fr. kółka brązowego; z N20 – 3 fr. mis/waz; z N31 – 26 fr. M I 2a; 32 naczynia (N1 – W I 1a1, N2 – W I 1a1, N3 – W I 2a1, N4 – M II 4, N5 – M II 1, N6 – G I 2a, N7 – P I 2, N8 – M III 3, N9 – CZ I 2a, N10 – CZ

II 2, N11 – CZ II 2, N12 – M III 3, N13 – T II 1b, N14 – M I 2a, N15 – CZ I 2a, N16 – M/CZ II 1, N17 – CZ I 2a, N18 – T II 2, N19 – CZ II 2, N20 – CZ II 2, N21 – M I 2a, N22 – W II 3, N23 – W II 3, N24 – CZARKA I 1a, N25 – W II 1a1, N26 – M/CZ II 3, N27 – CZARKA I 1a, N28 – CZ II 3, N29 – W II 3, N30 – CZARKA I 1b, N31 – M I 2a, N32 – M), idol półksiężycowaty – III, naszyjnik brązowy, zapinka brązowa, 2 bransolety brązowe, naszyjnik z paciorków brązowych, nóż żelazny, fr. kółka brązowego

Określenie antropologiczne: N30 – adultus; pojedyncze kości z N2 – nieokreślone

Chronologia zespołu: Ha C

Grób 1015 – popielnicowy, komorowy – ar 30 ae, ćw. C (tabl. 219)

Owalna w zarysie jama grobowa uchwycona na głębokości 144,84 m n.p.m., o wymiarach 1,40 x 1,60 m i wypełnisku złożonym z jasnobrunatnej próchnicy. Komora zaznaczyła się na głębokości 0,15 m i miała wymiary 0,85 x 1,25 m. W południowej części stropu jamy zalegał większy kamień. Przy ścianie zachodniej złożono popielnicę – wazę nr 5, z kośćmi dziecka i nożem żelaznym (3) wewnątrz. Przy ścianie północnej zdeponowano sierp (1) i kolejny nóż żelazny (2), duży czerpak nr 6, przewrócony garnek nr 1 z włożonym do niego odwróconym do góry dnem czerpakiem nr 12 oraz pokrywką nr 2, a w narożniku północno-wschodnim dużą wazę nr 3. Przy niej znajdowała się mała misa nr 7, a w narożniku południowo-wschodnim talerz nr 8 i waza nr 4. W centrum ustawiono misy nr 9 i 11 oraz misę/czerpak nr 10 z fragmentem kości i węglami drzewnymi.

Inwentarz: z wypełniska – N I – fr. M I 2a przepalone, 69 fr. naczyń (fr. waz I, M/CZ, W, M I 2a, M I 1, garnków); 12 naczyń (N1 – G II 2a, N2 – P II 1, N3 – W I 2a1, N4 – W I 2a1, N5 – W I 2a1, N6 – CZ I 2b, N7 – M I 2a, N8 – T, N9 – M, N10 – M/CZ II, N11 – M II 1, N12 – CZ I 2a), 2 noże żelazne, sierp żelazny

Określenie antropologiczne: N5 – infans; pojedyncze kości ze stropu jamy i z N10 – nieokreślone

Chronologia zespołu: Ha C

Grób 1016 – popielnicowy – ar 30 ae, ćw. C (tabl. 220)

Płytką jamą grobowa uchwycona na głębokości 144,97 m n.p.m. w części spągowej, o kolistym kształcie i średnicy 0,52 m oraz wypełnisku składającym się z jasnobrunatnej próchnicy z pojedynczymi fragmentami kości. W jamie odsłonięto popielnicę – lekko przepaloną wazę nr 1 ze szpilą brązową (1) wewnątrz, na północ od niej ułożono czarkę nr 5 z niewielką ilością przepalonych kości i węglami drzewnymi, nakrytą prawdopodobnie misą nr 3, ułożone na sobie przepa-

lone misy nr 2, 4 oraz miniaturową wazę nr 6, również zawierającą fragmenty kości.

Inwentarz: z doczyszczania – 5 fr. naczyń (M I 2a, waz); z N1 – 1 fr. M/W; 6 naczyń (N1 – W I 2a2, N2 – M I 2a, N3 – M I 3a2, N4 – M I 2a, N5 – CZARKA I 1a1, N6 – W II 1a1), szpila brązowa

Określenie antropologiczne: N1 – subadultus; pojedyncze kości w wypełniku, z N5 i N6 – nieokreślone

Chronologia zespołu: Ha C

Grób 1017 – popielnicowy, komorowy z dostawką 1017a – ar 30 ae, ćw. C (tabl. 220-222)

Prostokątna jama grobowa uchwycona na głębokości 144,85 m n.p.m., zorientowana dłuższym bokiem po linii wschód-zachód, o wymiarach 1,50 x 2,06 m i wypełniku złożonym z szarobrunatnej próchnicy. Komora została uchwycona na poziomie 0,40 m, miała wymiary 0,60 x 1,30 m, w obrębie ściany południowej zalegał większy kamień. W przekroju jama miała proste ściany i płaskie dno, wyraźnie zaznaczyły się ściany komory. Maksymalna miąższość wyniosła 0,68 m. Jama otoczona była rowem (nr 1190) o wymiarach 2,74 x 2,56 m, maksymalnej szerokości 0,20 m i miąższości do 0,17 m. Z wypełnika jamy pozyskano grudkę brązu. Naczynia wystąpiły na głębokości 0,45 m. W części wschodniej znajdowała się przewrócona misa nr 2 nakryta misą nr 10, prawdopodobnie poza komorą (obiekt 1017a). Do komory włożono 17 naczyń. Popielnicę – dużą wazę nr 1 ze szczątkami mężczyzny, zdeponowano przy ścianie zachodniej. Umieszczono na niej kółko bursztynowe (7), szpilę brązową z garnituru toaletowego (2) oraz fragment noża żelaznego (4), a wokół liczne żelazne przedmioty: nóż (9), dłuto (10), siekierkę (8), pęsetę brązową (1) i fragment szpili (5). Pozostałe naczynia złożono w oddaleniu w centralnej i wschodniej części skrzyni. Na obrzeżach dużego talerzu nr 20 z idolem nr 19 ustawiono wazę nr 3 z pojedynczymi fragmentami przepalonych kości wewnątrz, wazy nr 6 i 7, misę nr 12 oraz misę kolnierzową nr 18, a w narożniku południowo-wschodnim garnek nr 5 z pokrywką nr 9 oraz czerpaki nr 13, 14. Przy ścianie północnej złożono misę nr 8 i misę kolnierzową nr 17 z czerpakami nr 15 i 16, w centrum misę nr 11 z fragmentem noża żelaznego (6) i przy niej, na południu – misę nr 4. Z doczyszczania pozyskano fragmenty szpili żelaznej (3).

Inwentarz: z wypełnika – około 60 fr. naczyń (N I – M I 2a, N II – M/CZ I 1 przepalone, fr. mis/czerpaków); 19 naczyń (N1 – W I 3a1, N2 – M I 2a, N3 – W I 1a1, N4 – M I 1, N5 – G I 2a, N6 – W I 2a, N7 – W I 1a1, N8 – M I 2a, N9 – P I 1, N10 – M I 2a, N11 – M I 2a, N12 – M I 2a, N13 – CZ II 2, N14 – CZ II 2, N15 – CZ I 2a, N16 – CZ I 2a, N17 – M III 3, N18 – M III 3, N20 – T II 2 (o)), w tym 2 naczynia nr 2 i 10 jako dostawka 1017a, idol półksiężycowaty 19 – III, brązo-

wa szpila od garnituru toaletowego, pęseta brązowa, fr. stopionego brązu, 2 szpile żelazne, żelazny garnitur toaletowy, dłuto żelazne, siekierka żelazna, nóż żelazny, fr. 2 noży żelaznych, kółko bursztynowe,

Określenie antropologiczne: N1 – mężczyzna/adultus; pojedyncze kości z wypełnika i z N3 – nieokreślone

Chronologia zespołu: Ha C

Grób 1018 – bezpopielnicowy-popielnicowy – ar 31 ad, ćw. A (tabl. 169, 170)

Jama grobowa uchwycona na głębokości 144,98 m n.p.m., miała owalny zarys, wymiary 1,20 x 0,78 m i wypełniko złożone z szarobrunatnej próchnicy przemieszanej z licznymi fragmentami kości. W profilu miała strome ściany i nieckowate dno, maksymalna głębokość wyniosła 0,28 m. W południową część jamy wkopano grób popielnicowy nr 605. W jamie, na zachodzie odsłonięto popielnicę – wazę nr 1, na której znajdowała się misa nr 2/3, pierwotnie ją nakrywająca. Od wschodu ułożono nóż żelazny (1), na północy garnek nr 4 nakryty pokrywką nr 5. W części wschodniej, przy garnku nr 4 złożono ustawione na sobie misę nr 6 oraz malowany czerpak nr 7, oba naczynia zawierały drobne, przepalone kości i węgle drzewne. W części południowo-wschodniej zdeponowano talerz nr 8.

Inwentarz: z wypełnika – 48 fr. naczyń (fr. T, waz, mis, mis/czerpaków, garnków, w tym 19 fr. przepalonych); 7 naczyń (N1 – W I 1a1, N2/3 – M I 2a, N4 – G, N5 – P, N6 – M I 2a, N7 – CZ II 1, N8 – T I), nóż żelazny

Określenie antropologiczne: wypełniko – adultus; N1 – adultus; pojedyncze kości z N6 i N7 – nieokreślone

Chronologia zespołu: Ha C

Grób 1021 – popielnicowy, komorowy z grobem nr 791 w stropie – ar 31 ad, ćw. A, 31 ac, ćw. C (tabl. 198-201)

Kolista w zarysie jama grobowa uchwycona na głębokości 145,06 m n.p.m., o średnicy 1,70 m i wypełniku złożonym z szarobrunatnej próchnicy przemieszanej z fragmentami kości. W część południowo-wschodnią stropu jamy wkopano grób nr 791. W przekroju jama miała prostą ścianę południowo-zachodnią i klepsydrowatą w części północno-wschodniej, maksymalna miąższość wyniosła około 0,50 m. Naczynia układały się na kształt skrzyni, zorientowanej dłuższym bokiem po linii wschód-zachód, o wymiarach 0,65 x 1,15 m. Do komory włożono 21 naczyń. W części północno-zachodniej zdeponowano wazę nr 9 z pojedynczymi fragmentami kości, nakrytą misą nr 10, na którą położono naszyjnik brązowy (1). W narożniku południowo-zachodnim stał garnek nr 2 z miniaturowym naczyniem wazowatym nr 20 w środ-

ku, z pokrywką nr 3. Między wazą nr 9 a garnkiem nr 2, przy ścianie zachodniej stał czerpak nr 7 i malowana misa nr 15, na której położono misę nr 16 i czerpak nr 17. W części centralnej złożono trzy duże wazy: nr 1 i 8 – obie z kilkoma drobnymi fragmentami kości, oraz nr 14. Między nimi ustawiono malowaną misę nr 18, misy nr 11 i 12 i wazę nr 13 z drobinami kości. Na wazie 14 położono malowaną misę nr 19, a przy wazach nr 8 i 14, przy ścianie północnej znajdowała się duża kość zwierzęca. W narożniku północno-wschodnim ustawiono talerz z idolem nr 4, a w części południowo-wschodniej położone na sobie misy nr 21, 6 i nr 5 z fragmentami kości.

Inwentarz: ze stropu – 6 fr. naczyń (fr. T, G, M I 2a); z wypełniska – około 40 fr. naczyń (fr. N I – CZARKA I 2b; N II – M I 2a, fr. W I 1a1, mis/czerpaków); z N5 – 1 fr. M I 2a; z N10 – fr. M I 2a; z N17 – fr. M I 2a; 21 naczyń (N1 – W I 1a1, N2 – G II 2a, N3 – P I 1, N4 – T I z idolem półksiężycowatym – III, N5 – M I 2a, N6 – M I 1, N7 – CZ I 2a, N8 – W I 1a1, N9 – W I 3a1, N10 – M I 2a, N11 – M II 3, N12 – M, N13 – W II 3, N14 – W I 1a1, N15 – M II 4, N16 – M I 2a, N17 – CZ II 1, N18 – M II 1, N19 – M II 14, N20 – W II 3, N21 – M I 2a), naszyjnik brązowy

Określenie antropologiczne: pojedyncze fragmenty kości z wypełniska – adultus; nieokreślone; N1, N5, N8, N9, N13 – nieokreślone

Chronologia zespołu: Ha C

Grób 1022 – popielnicowy, komorowy – ar 31 ac, ćw. A (tabl. 223-227)

Kolista w zarysie jama grobowa uchwycona na głębokości 144,85 m n.p.m., o średnicy 2,85 m i wypełnisku złożonym z jasnobrunatnej próchnicy. W stropie zaznaczał się zarys komory, zorientowanej dłuższym bokiem po linii północny wschód-południowy zachód, o ciemniejszym wypełnisku i wymiarach 0,88 x 1,80 m. Ze stropu pozyskano masywny fragment przedmiotu brązowego (7), pozostałe fragmenty przedmiotów brązowych pozyskano z głębokości 0,20 m. Uchwyciono również pozostałość szalunku przy ścianach jamy, o szerokości do 0,08 m, sięgającego do spągu jamy. W przekroju jama miała proste ściany, widoczne były ściany komory, maksymalna miąższość wyniosła 0,55 m. W narożniku północno-zachodnim ustawiono popielnicę – wazę nr 26. W urnie znajdowały się przepalone kości dorosłego osobnika, węgle drzewne, 2 bransolety (4, 5), igła (14) i szpila z brązu, fragmenty przedmiotu z brązu, szpila żelazna (2), paciorki szklane (6) oraz substancja organiczna. O popielnicę oparty był naszyjnik brązowy (3), a obok złożono zawinięte w korę brązowy garnitur toaletowy (16) i kolię z paciorków szklanych (6). Od strony północno-wschodniej przylegała do urny misa nr 27, przy niej zdeponowano zapinkę harfowatą (1) i szpilę z brązu oraz misę nr 28

i częściowo pod nią małą misę kolnierzowatą nr 31. W narożniku południowo-zachodnim złożono wazę nr 29. W jej wnętrzu znajdowała się duża ilość przepalonych kości, fragment paciorka szklanego (6), garnitur toaletowy brązowy, szpila z brązu (12), szpila żelazno-brązowa (13), obok misa nr 30. Przy ścianie południowej ustawiono przedmioty żelazne – siekierkę (8), nóż (10) i dłuto (9), przy północnej, obok misy nr 27, pionowo talerz nr 25, a przy nim misy nr 24 i 23, w części centralnej misy nr 6, 21 i 22, wazy nr 17 i 18, czerpaki nr 19 i 20 oraz misy kolnierzowate nr 7 i 12. Na misie nr 7 ustawiono czerpaki nr 8, 9 i 10, na misie nr 12 – czerpaki nr 13/14, 15, 33. Pod misą nr 12 znajdowała się odwrócona do góry dnem misa kolnierzowata nr 16. W części południowo-wschodniej ustawiono idola półksiężycowatego nr 4, garnek nr 3 z pokrywką nr 32 i czerpak nr 11, w narożniku północno-wschodnim odsłonięto duży kamień, który pierwotnie nakrywał czerpaki nr 34, 35, 38, 39 i misy nr 36 i nr 37, garnek nr 1 z pokrywką nr 5 i czerpakiem nr 40 oraz wazę nr 2.

Inwentarz: ze stropu – N I – M/CZ II 3, N II – CZARKA I 1a, fr. przedmiotu brązowego; z wypełniska – 108 fr. naczyń (fr. N III – T I, N IV – P I 1, N V – W/CZARKA I, M I, M III 3, M I 2a, CZARKI I 1a, mis/czerpaków, waz, w tym 20 fr. przepalonych), 2 fr. bransolety/naszyjnika i przedmiotu brązowego; z N13/14 – 1 fr. M I 2a; 41 naczyń (N1 – G I 2a, N2 – W I 2a1, N3 – G, N4 – I I, N5 – P I 1, N6 – M I 3a2, N7 – M III 3, N8 – CZ II 2, N9 – CZ I 2a, N10 – CZ I 1a, N11 – CZ II 2, N12 – M III 3, N13/14 – CZ II 2, N15 – CZ II 2, N16 – M III 3, N17 – W I 2a1, N18 – W I, N19 – CZ II 2, N20 – M/CZ II 2, N21 – M I 2a, N22 – M I 2a, N23 – M I 3a1, N24 – M I 2a, N25 – T II 1a (o), N26 – W I 1b1, N27 – M I 2a, N28 – M I 2a, N29 – W I 1a1, N30 – M II 4, N31 – M III 2, N32 – P I 1, N32 – P I 1, N33 – CZ II 2, N34 – CZ II 2, N35 – CZ II 2, N36 – M II 3, N37 – M II 4, N38 – CZ I 1a, N39 – CZARKA I 2b, N40 – CZ I 1a, N41 – CZ I 2a, N42 – CZ II 3), idol półksiężycowaty – I, naszyjnik brązowy, 2 bransolety, igła, zapinka, 2 szpile, garnitur toaletowy z brązu, szpila brązowa/garnitur toaletowy, szpila żelazno-brązowa, szpila, siekierka, dłuto, nóż z żelaza, 2 fr. stopionego brązu, 142 i 5 fr. paciorków szklanych

Określenie antropologiczne: N26 – adultus; N29 – adultus; pojedyncze kości ze stropu jamy, wypełniska, przy N21 – nieokreślone

Chronologia zespołu: Ha C

Grób 1031 – komorowy z dostawką/grobem nr 1031a – ar 32 ac, ćw. A, 31 ac, ćw. C (tabl. 227-228)

Kolista w zarysie jama grobowa uchwycona na głębokości 144,98 m n.p.m., o średnicy 1,30 m i wypełnisku złożonym z szarobrunatnej próchnicy przemieszanej z węglami drzewnymi i fragmentami naczyń.

W części południowo-wschodniej naruszona przez jamę nr 797. W przekroju nieckowata, o miąższości do 0,17 m. Naczynia mogły być zdeponowane w skrzynce o wymiarach około 0,55 x 0,80 m zorientowanej dłuższą osią po linii południowy wschód-północny zachód. W części południowo-zachodniej ustawiono poza skrzynią popielnicę – wazę nr 4, do której włożono szpilę żelazną (1) (grób 1031a). W narożniku północno-zachodnim skrzyni umieszczono misę nr 6 z czerpakiem nr 5, na wschód od niej misę nr 7, miniaturową wazę nr 10 i naczynie nr 11. W centrum zdeponowano malowaną misę nr 3 i czerpak nr 9, pod którym złożono garnitur toaletowy z żelaza. W narożniku północno-wschodnim stał garnek nr 1 nakryty pokrywką nr 2, w którym znajdowały się ustawione na sobie misa nr 13 i czerpak nr 14 oraz drobne fragmenty przepalonych kości i węgle drzewne. W części południowo-wschodniej odsłonięto talerz krążkowy nr 8 i misę nr 12.

Inwentarz: z wypełniska – 5 fr. naczyń (w tym waz); z N1 – 8 fr. naczyń (G, mis/czerpaków, czarek); z N4 – 4 fr. naczyń; 14 naczyń (N1 – G II 2a, N2 – P II 1, N3 – M II 1, N4 – W I 2a1, N5 – CZ I 2b, N6 – M I 3a, N7 – M I 2a, N8 – T I (o), N9 – CZ II 3, N10 – W II 2a2, N11 – zniszczone, N12 – M I 2a, N13 – M I 2a, N14 – CZ I 2a), szpila żelazna, garnitur toaletowy żelazny

Określenie antropologiczne: N4 – nieokreślone; pojedyncze kości z wypełniska, N1 i N14 – nieokreślone

Chronologia zespołu: Ha C

Grób 1032 – popielnicowy-bezpopielnicowy, komorowy z dostawką/grobem nr 1036 i dostawką nr 1037 w stropie – ar 32 ac, ćw. A (tabl. 229-230)

Kolista w zarysie jama grobowa uchwycona na głębokości 145,08 m n.p.m., o wymiarach 1,50 x 1,72 m i wypełnisku złożonym z szarobrunatnej próchnicy przemieszanej z piaskiem w części centralnej i południowo-wschodniej. W części północnej stropu odsłonięto grób nr 1036, w części wschodniej – skupisko ceramiki nr 1037, zalegały również drobne kamienie i fragmenty ceramiki w części wschodniej oraz przepalone kości. W części zachodniej znajdowały się dwa większe kamienie. W przekroju jama miała nieckowaty kształt, płaskie dno, maksymalna miąższość wyniosła 0,32 m. Na głębokości około 0,10-0,20 m wystąpiła warstwa spalenizny. Naczynia w jamie układały się na kształt skrzyni o wymiarach 0,60 x 1,20 m. W narożniku południowo-zachodnim złożono popielnicę – wazę nr 1 z przedmiotem żelaznym (3), nakrytą pokrywką nr 2. Przy popielnicy położono nóż żelazny (1), a w narożniku północno-zachodnim odsłonięto fragment noża żelaznego (2). W części centralnej znajdowała się waza 12, czerpak 10 z miniaturowym naczyniem wazowa-

tym nr 11, na północy misa nr 4 z fragmentem szpili żelaznej (4), misy nr 3 i 14, czerpaki nr 5 i 14, przy ścianie wschodniej waza nr 6, przewrócony garnek nr 7 z czerpakiem nr 17, nakryty pokrywką nr 8 oraz misa nr 16 z malowaną misą nr 15 i miniaturowym naczyniem wazowatym nr 9.

Inwentarz: ze stropu i wypełniska – 23 fr. N I – T I (o), N II – M I 2a; ze stropu – 7 fr. naczyń (W, misy, w tym 2 fr. przepalone); z wypełniska – 28 fr. naczyń (M/CZ I 2a, mis/czerpaków, wazy, w tym 7 fr. przepalonych); z N2 – 1 fr. M/W; z N6 – 1 fr. M/W; 17 naczyń (N1 – W I 2a1, N2 – P I 1, N3 – M I 2a, N4 – M I 2a, N5 – CZ I 2 b, N6 – W I 1a1, N7 – G II 1, N8 – P I 1, N9 – W II 3, N10 – CZ II 2, N11 – W II 1a1, N12 – W I 1a1, N13 – CZ I 1a, N14 – M I, N15 – M II 1, N16 – M II 2, N17 – CZ I 1a), fr. szpili żelaznej, fr. przedmiotu żelaznego, nóż i fr. noża żelaznego

Określenie antropologiczne: ze stropu jamy – nieokreślone, N1 – kobieta/adultus; pojedyncze kości z N13 – nieokreślone

Chronologia zespołu: Ha C

Grób 1033 – popielnicowy-bezpopielnicowy – ar 32 ad, ćw. D, 32 ac, ćw. C (tabl. 231)

Kolista jama grobowa uchwycona na głębokości 145,15 m n.p.m., o średnicy około 0,45 m i wypełnisku złożonym z czarnej próchnicy przemieszanej z węglem drzewnym i fragmentami kości. W przekroju jama miała nieckowaty kształt, miąższość 0,22 m. W jamie odsłonięto przewróconą popielnicę – garnek nr 1 nakryty misą nr 2 i na południu misę/czerpak nr 3.

Inwentarz: 5 fr. przepalonych naczyń (G, M); z N3 – 12 fr. M/CZ; 3 naczynia (N1 – G II 2b, N2 – M I 2a, N3 – M/CZ II 3)

Określenie antropologiczne: N1 – nieokreślone; pojedyncze kości z wypełniska i N3 – nieokreślone

Chronologia zespołu: Ha C

Obiekt 1034 – ar 32 ac, ćw. C (tabl. 231)

Kolista jama uchwycona na głębokości 145,15 m n.p.m., o średnicy 0,50 m i wypełnisku złożonym z brunatnej próchnicy. W przekroju miała nieckowaty kształt i płaskie dno, maksymalna miąższość wyniosła 0,13 m. Z części wschodniej jamy pozyskano fragmenty zniszczonych naczyń.

Inwentarz: 43 fr. naczyń (W, garnków, mis/czerpaków, w tym M/CZ II 3, M/CZ I 2b)

Chronologia zespołu: Ha C

Grób 1036 – w stropie grobu komorowego nr 1032 – ar 32 ac, ćw. A (tabl. 229, 230)

W północnej części stropu grobu nr 1032 odsłonięto na głębokości 145,06 m n.p.m. fragmenty garnka i innych naczyń, przedmiot gliniany oraz drobne, przepalone fragmenty kości.

Inwentarz: N I – G II 2a, 10 fr. naczyń (fr. M I 2a, W/CZARKA I), przedmiot gliniany

Określenie antropologiczne: z doczyszczania naczyń – nieokreślone

Chronologia zespołu: Ha C

Obiekt 1037 – w stropie grobu komorowego nr 1032 – ar 32 ac, ćw. A (tabl. 229, 230)

W wschodniej części stropu grobu nr 1032 odsłonięto na głębokości 145,07 m n.p.m. fragmenty czerpaka nr 1 i misy nr 2.

Inwentarz: 1 fr. M/CZ; 2 naczynia (N1 – CZ II 3, N2 – M I 3a1)

Chronologia zespołu: Ha C

Grób 1039 – popielnicowy – w stropie grobu komorowego nr 807 – ar 30 ae, ćw. D (tabl. 206)

W stropie grobu komorowego nr 807 odsłonięto na głębokości 144,93 m n.p.m. zniszczoną popielnicę z fragmentami słabo zachowanych przepalonych kości oraz pozostałości kilku naczyń.

Inwentarz: N1 – W/G

Określenie antropologiczne: brak analiz

Chronologia zespołu: Ha C

Grób 1048 – popielnicowy – ar 31 ad, ćw. B, D (tabl. 175, 176)

Naczynia zlokalizowane po północno-zachodniej stronie grobu nr 617 na głębokości 144,90 m n.p.m. W części południowej znajdowała się waza nr 2 z kośćmi i grudką stopionego brązu wewnątrz, prawdopodobnie nakryta miniaturowym talerzem nr 4, z nałożonym naszyjnikiem żelaznym (1). Obok, po stronie wschodniej złożono misę nr 1, w której znajdował się fragment przedmiotu żelaznego (2). W części północnej zdeponowano czarkę nr 3.

Inwentarz: z N1 – 1 fr. naczynia; z N2 – 2 fr. przepalone; 4 naczynia (N1 – M I 2a, N2 – W I, N3 – CZARKA I 1a, N4 – T I), naszyjnik żelazny, brąz, fr. przedmiotu żelaznego

Określenie antropologiczne: N2 – adultus

Chronologia zespołu: Ha C

Rów 1190 otaczający jamę grobu nr 1017 – ar 30 ae, ćw. C, 30 af, ćw. D (tabl. 220)

Rów otaczający jamę grobu komorowego nr 1017, o wymiarach 2,74 x 2,56 m, wypełnisku złożonym z jasnobrunatnej próchnicy, maksymalnej szerokości 0,20 m i miąższości do 0,17 m. W przekroju miał proste ściany i nieckowate dno.

Chronologia zespołu: Ha C

Grób 1192 – popielnicowy – ar 34 ad, ćw. C (tabl. 232)

Płytką jamą grobową słabo czytelna na tle warstwy kulturowej, uchwycona na głębokości 145,13 m

n.p.m., w rzucie poziomym owalna o wymiarach 0,73 x 0,60 m. Wypełnisko stanowiła jasnobrunatna próchnica z domieszką gliny w spągu jamy. W części stropowej widoczna była odwrócona do góry dnem misa nr 1, która przykrywała popielnicę – garnek nr 2, zawierający ustawioną wśród kości szpilę brązową (1).

Inwentarz: 2 naczynia (N1 – M I 2a, N2 – G), szpila brązowa

Określenie antropologiczne: N2 – infans

Chronologia zespołu: Ha C

Grób 1194 – popielnicowy – ar 35 ad, ćw. D (tabl. 232-233)

Jama grobowa uchwycona na głębokości 145,04 m n.p.m., w rzucie poziomym zbliżona do owalu, o wymiarach 0,78 x 0,70 m. Przekrój jamy w kształcie zbliżony do trapezowego, sięgający głębokości 0,18 m od stropu. Wypełnisko stanowiła ciemnoszara próchnica. Elementy wyposażenia zdeponowano na głębokości 145,04-144,88 m n.p.m. W zachodniej części jamy stała popielnica – waza nr 1. Pozostałe naczynia zdeponowano we wschodniej części grobu: w centrum czarkę nr 2 z drobnymi fragmentami kości i malowaną misę nr 4, w narożniku południowo-wschodnim malowaną misę nr 3, w północno-zachodnim ustawione na sobie czerpaki nr 5 i 6. Przy ścianie północnej jamy odsłonięto kości zwierzęce.

Inwentarz: 6 naczyń (N1 – W I 2a2, N2 – CZARKA I 2b, N3 – M II 4, N4 – M II 4, N5 – CZ I 2b, N6 – CZ I 2b)

Określenie antropologiczne: N1 – juvenis; pojedyncze kości z N2 – nieokreślone

Chronologia zespołu: Ha C

Grób 1197 – popielnicowy-bezpopielnicowy, komorowy – ar 35 aa, ćw. C, D (tabl. 233-236)

Jama grobowa uchwycona na głębokości 144,84 m n.p.m., w rzucie poziomym owalna, o wymiarach 2,74 x 2,46 m. Przekrój jamy w kształcie zbliżonym do trapezu, sięgający głębokości 0,62 m od stropu. Wypełnisko stanowiły ciemnobrunatna próchnica z domieszką żwiru, zawierająca fragmenty ceramiki, węgla drzewnych i przepalonych kości dziecka, a także jasnobrunatna zgliniona próchnica przemieszana ze żwirem. W części południowo-wschodniej odsłonięto kółko żelazne (9). Elementy wyposażenia zdeponowano w skrzyni, zorientowanej w przybliżeniu wzdłuż osi wschód-zachód, o wymiarach 1,15 x 0,90 m na głębokości 144,37-144,20 m n.p.m. Wewnątrz skrzyni znajdowały się 24 naczynia, w większości źle zachowane. W narożniku północno-zachodnim stała waza nr 2 z przepalonymi kośćmi, fragmentem szpili żelaznej (2), przykryta misą nr 1. Na brzuścu wazy położono żelazną szpilę (1). Przy zachodniej ścianie skrzyni zdeponowano kilka żelaznych przedmiotów: siekierkę (4),

grot (3), narzędzie (10), nóż (7), szpilę z kółkiem (8), pod którymi zalegały fragmenty kości. W narożniku południowo-zachodnim odsłonięto przewróconą wazę nr 3 nakrywającą żelazną siekierkę (5) oraz czerpak nr 4 i misę nr 5. Pomiędzy naczyniami 3 i 5 złożono nóż żelazny (6), pod którym odsłonięto pojedyncze fragmenty kości dziecka. W narożniku południowo-wschodnim stała duża waza nr 8, waza nr 7 z fragmentem przepalanej kości i węglami drzewnymi, niewielkim kamieniem i czerpakami nr 21-24 wewnątrz, misa nr 9 z węglami drzewnymi i dalej na północ waza nr 10, a pod nią naczynie nr 25. W centrum skrzyni znajdowała się misa nr 6 z pokrywką nr 15 oraz talerz krążkowy nr 14 z idolem półksiężycowatym nr 13 oraz garnkiem nr 16 i czerpakiem nr 20. Przy północnej ścianie ustawiono malowaną misę nr 12 z misą nr 11 oraz na czarce nr 17 – czerpaki nr 18 i 19.

Inwentarz: ze stropu – 18 fr. naczyń (M I 2a, W/CZARKI), kółko żelazne; z wypełniska – około 100 fr. naczyń (G, W, mis, mis/czerpaków, 2 fr. przepalane); z N10 – 5 fr. naczyń przepalonych; 24 naczynia (N1 – M I 1, N2 – W I 2a1, N3 – W I, N4 – CZ II 2, N5 – M I 1, N6 – M I 2a, N7 – W I 1a1, N8 – W I 1a1, N9 – M I 1, N10 – W I 1a1, N11 – M I 2a, N12 – M II 1, N14 – T II 1 b (o), N15 – P I 1, N16 – G II 2a, N17 – CZARKA I 1b, N18 – CZ II 1, N19 – CZ II 1, N20 – CZ I 2a, N21 – CZ II 3, N22 – CZ III, N23 – CZ III, N24 – CZ III, N25 – M/CZ II 1), idol półksiężycowaty 13, 2 szpile żelazne, szpila żelazna/garnitur toaletowy, 2 siekiery żelazne, grot żelazny, 2 noże żelazne, narzędzie żelazne

Określenie antropologiczne: wypełnisko – infans; N2 – juvenis; pojedyncze kości z N7, N8 – nieokreślone, spod noża – infans, spod przedmiotów żelaznych – nieokreślone

Chronologia zespołu: Ha C

Grób 1199 – popielnicowy, komorowy z dostawką nr 2389 – ar 35 ac, ćw. A, B (tabl. 210-212)

Jama grobowa uchwycona na głębokości 145,03 m n.p.m., w rzucie poziomym zbliżona do owalu, o wymiarach 1,96 x 1,94 m. Przekrój jamy w kształcie zbliżonym do trapezu, sięgający głębokości 0,58 m od stropu. Wypełnisko stanowiły ciemnobrunatna próchnica ze żwirem, zawierająca fragmenty ceramiki, węgla drzewnych i przepalonych kości. Elementy wyposażenia zdeponowano na głębokości 144,78-144,50 m n.p.m., w skrzyni o kształcie zbliżonym do prostokąta, widocznej w profilu w postaci pionowych ciemnobrunatnych smug o szerokości 2-3 cm, zorientowanej w przybliżeniu wzdłuż osi południowy wschód-północny zachód, o wymiarach 1,15 x 0,60 m. Wewnątrz znajdowało się dobrze zachowanych 18 naczyń. W północno-zachodnim narożniku stała popielnica – waza nr 1, przykryta odwróconym czerpakiem nr 2,

dalej przy północnej ścianie komory ustawiono czerpak nr 4, misę nr 5 z węglami drzewnymi, dużą wazę nr 6. Przy wschodniej ścianie leżał talerz krążkowy nr 7, a w południowo-wschodnim narożniku zdeponowano garnek nr 8 z czerpakiem nr 18, przykryty pokrywką nr 9. Częściowo na talerzu, przy południowej ścianie znajdowała się przewrócona waza nr 10, obok której leżał nóż żelazny (1). W części południowo-zachodniej umieszczono misę kolnierzowatą nr 11, we wnętrzu której zdeponowano naczynia nr 12 i 16, czerpaki nr 13-15, misę malowaną nr 17 oraz między nimi a popielnicą nr 1 – misę nr 3. Poza obrębem skrzyni, w południowej części jamy grobowej odsłonięto czerpak (obiekt nr 2389). W zachodnią krawędź grobu komorowego wkopano grób nr 1231, we wschodniej części jamy na poziomie stropu uchwycono grób nr 821.

Inwentarz: 38 fr. naczyń (fr. garnków, waz, mis/czerpaków); 18 naczyń (N1 – W I 2a1, N2 – CZ II 3, N3 – M I 2a, N4 – CZ I 2b, N5 – M I 1, N6 – W I 1a1, N7 – T II 2 (o), N8 – G II 1a, N9 – P I 2, N10 – W I 1a1, N11 – M III 3, N12 – M/CZ II, N13 – CZ I 2b, N14 – CZ II 3, N15 – CZ II 3, N16 – M/CZ II, N17 – M II 3, N18 – CZ I 2a), nóż żelazny

Określenie antropologiczne: N1 – adultus; pojedyncze kości z wypełniska – nieokreślone

Chronologia zespołu: Ha C

Obiekt 1215 – ar 31 aa, ćw. C (tabl. 236)

Jama uchwycona na głębokości 144,68 m n.p.m., w rzucie poziomym nieregularna, o wymiarach 0,78 x 0,62 m. Przekrój jamy w kształcie zbliżonym do trapezu, sięgający głębokości 0,24 m od stropu. Wypełnisko stanowiła jasnoszara próchnica i warstwa spalenizny zawierająca fragmenty węgla drzewnych w północno-zachodniej części jamy. Na głębokości 145,66-145,55 m n.p.m. zdeponowano na sobie misy nr 1-4, a obok ułożono nóż żelazny (1). W dnie misie nr 2 został wykonany otwór.

Inwentarz: z N2 – 2 fr. M; z N3 – 1 fr. P; 4 naczynia (N1 – M I 2a, N2 – M I 2a, N3 – M I 2a, N4 – M I 2), nóż żelazny, fr. stopionego brązu

Chronologia zespołu: Ha C

Grób 1231 – popielnicowy-bezpopielnicowy w stropie grobu komorowego nr 1199 – ar 35 ac, ćw. A (tabl. 237-238)

Obiekt naruszał zachodnią krawędź grobu komorowego nr 1199. Jama grobowa uchwycona na głębokości 145,07 m n.p.m., w rzucie poziomym nieregularna o wymiarach 0,80 x 0,76 m. Przekrój jamy w kształcie trapezu, sięgający głębokości 0,26 m od stropu. Wypełnisko stanowiła ciemnobrunatna próchnica z domieszką spalenizny, węgla drzewnych, przepalonych kości i fragmentów stopionego brązu w części spągowej. Wyposażenie grobu stanowiło

9 naczyń zdeponowanych na głębokości 145,06-144,80 m n.p.m. Przy południowej krawędzi jamy znajdowała się waza nr 3 zawierająca przepalone kości i węgle drzewne, przykryta misą nr 4. Po stronie wschodniej zdeponowano czerpak nr 7 z drobnymi fragmentami kości i węglami drzewnymi, talerz krążkowy nr 2 i na nim odwróconą do góry dnem czarkę nr 6, w centrum czerpak nr 5. W północnej części umieszczono czerpaki nr 8 z otworem w dolnej części brzuśca, zawierający przepalone kości i fragmenty naszyjnika z brązu (2, 3), grudki stopionego brązu, oraz nr 9, na których złożono popielnicę – wazę nr 1. Z doczyszczania wyposażenia pozyskano paciorki gliniany.

Inwentarz: z wypełniska – 185 fr. naczyń (fr. N I – T I, M I 1, G II 2, W I, W I 1a, garnków, waz, mis, w tym 4 fr. przepalone); fr. naszyjnika brązowego, 2 fr. stopionego brązu; z N1 – 6 fr. naczyń (w tym P, M); z N2 – 11 fr. naczyń (N I – T I, M/CZ, garnków/waz); z N6 – 2 fr. naczyń (mis/czerpaków/czarek); 9 naczyń (N1 – G II 2a, N2 – T I, N3 – W I 3a1, N4 – M I 2a, N5 – CZ I 2b, N6 – CZARKA I 1a, N7 – CZ I 2b, N8 – CZ I 2b, N9 – CZ I 2b), 2 fr. stopionego brązu, fr. naszyjnika z brązu, paciorki gliniany

Określenie antropologiczne: wypełnisko – adultus; nieokreślone; N1 – subadultus; N3 – adultus; N8 – nieokreślone; pojedyncze kości z N7 i N9 – nieokreślone

Chronologia zespołu: Ha C

Grób 1234 – bezpopielnicowy-popielnicowy – ar 35 ac, ćw. A i C (tabl. 238-239)

Jama grobowa uchwycona na głębokości 145,08 m n.p.m., w rzucie poziomym o wymiarach 0,70 x 0,64 m. Przekrój jamy nieregularny, sięgający głębokości 0,39 m od stropu. Wypełnisko stanowiła jasnobrunatna próchnica z domieszką żwiru w części stropowej oraz warstwa spalenizny. Z wypełniska pozyskano dużą ilość przepalonych kości. Brzegi jamy wyłożono fragmentami ceramiki. Wewnątrz grobu znajdowało się 5 naczyń zdeponowanych na głębokości 144,98-144,76 m n.p.m. W centrum stał garnek nr 3 zawierający przepalone kości i węgle drzewne, a obok niego od wschodu zdeponowano ułożoną na boku czarkę nr 5, wewnątrz której odsłonięto pojedyncze przepalone kości. Przy południowej krawędzi jamy umieszczono w pionie talerz nr 1, przy którym leżała żelazna szpila (1), a pod nim drobne węgle drzewne. W północno-zachodniej części grobu odsłonięto fragmenty czarki nr 2, w południowo-zachodniej części leżący na boku czerpak nr 4 z przepalonymi pojedynczymi, dużymi fragmentami kośćmi.

Inwentarz: 219 fr. naczyń (N I – W II 1b, N II – M I 2a, N III – CZARKA I 1a, N IV – M I 2a, fr. czarek I 1a, G II 2a, mis I 2a, garnków, waz, mis/czerpaków, w tym 8 fr. przepalonych); z N5 – 1 fr. G/W; 5 naczyń

(N1 – T II 1a, N2 – CZARKA I 1a, N3 – G II 1a, N4 – CZ I 1a, N5 – CZARKA I 1a), szpila żelazna

Określenie antropologiczne: wypełnisko – adultus; N3 – mężczyzna/adultus/maturus; pojedyncze kości z N4 i N5 – nieokreślone

Chronologia zespołu: Ha C

Grób 1235 – popielnicowy, komorowy – ar 35 ac, ćw. C, D (tabl. 239-241)

Jama grobowa uchwycona na głębokości 144,98 m n.p.m., w rzucie poziomym nieregularna, o wymiarach 2,20 x 1,74 m. Przekrój jamy w kształcie zbliżonym do trapezu, sięgający głębokości 0,58 m od stropu. Wypełnisko stanowiły ciemnoszara próchnica z domieszką żwiru i fragmentami węgla drzewnych. Elementy wyposażenia zdeponowano na głębokości 144,65-144,40 m n.p.m., w skrzyni o kształcie zbliżonym do prostokąta, widocznej w profilu w postaci ciemnobrunatnych smug o szerokości 2-3 cm, zorientowanej w przybliżeniu wzdłuż osi południowy wschód-północny zachód i wymiarach 0,90 x 0,60 m. W północno-zachodnim narożniku skrzyni stała popielnica – waza nr 2 przykryta misą nr 1. Przy jej południowej ścianie odsłonięto fragmenty szpili żelaznej od garniture toaletowego (2) i nóż żelazny (1) leżący częściowo pod czerpakiem nr 13. Przy północnej ścianie skrzyni zdeponowano garnek nr 3, talerz krążkowy nr 5, na którym była misa nr 4 z czerpakiem nr 15 wewnątrz i idol półksiężycowaty. W północno-wschodnim narożniku stała duża waza nr 6 z niewielką ilością przepalonych kości i węgla drzewnych wewnątrz, w narożniku południowo-wschodnim – waza nr 7 z fragmentami pokrywy nr 8 i drobinami kośćmi wewnątrz. Pomiędzy wazami, w spagu komory odsłonięto fragmenty kości zwierzęcych. Przy południowej ścianie skrzyni złożono garnek nr 9 z czerpakiem nr 16 wewnątrz, przykryty misą nr 10, w części południowo-zachodniej misa nr 11, czerpak nr 12. W centrum znajdowały się fragmenty naczyń nr 14.

Inwentarz: z N1 – 1 fr. CZ; 16 naczyń (N1 – M I 2a, N2 – W I 1a1, N3 – G, N4 – M I 3a1, N5 – T I (o), N6 – W I 1a1, N7 – W I 1a1, N8 – P I 1, N9 – G II 1a, N10 – M I 2a, N11 – M I 2a, N12 – CZ II 3, N13 – CZ II 3, N14 – M/CZ II, N15 – CZ II 3, N16 – CZ I 2b), idol półksiężycowaty, nóż żelazny, szpila żelazna od garniture toaletowego

Określenie antropologiczne: N2 – adultus; pojedyncze kości w wypełnisku, przy N5, z N6, N7, przy N6 – nieokreślone

Chronologia zespołu: Ha C

Grób 1236 – ar 35 ac, ćw. C i D (tabl. 241)

Obiekt słabo czytelny na tle warstwy kulturowej, uchwycona na głębokości 145,03 m n.p.m., w rzucie poziomym owalny, o wymiarach 1,42 x 1,30 m. Wy-

pełnisko stanowiła ciemnoszara próchnica z domieszką żwiru i drobnych fragmentów przepalonych kości. W centrum jamy na głębokości 144,82-144,80 m n.p.m. odsłonięto fragmenty wazy nr 1 i misy nr 2 oraz kilka fragmentów przepalonych kości.

Inwentarz: 32 fr. naczyń (G, M, 1 fr. przepalony); 2 naczynia (N1 – W I, N2 – M I 3)

Określenie antropologiczne: pojedyncze kości z wypełniska – nieokreślone

Chronologia zespołu: Ha C

Grób 1238 – ar 35 ac, ćw. C (tabl. 242)

Jama grobowa słabo czytelna na tle warstwy kulturowej, uchwycona na głębokości 145,07 m n.p.m., w rzucie poziomym owalna o wymiarach 1,30 x 1,10 m. Wypełnisko stanowiła ciemnoszara próchnica z pojedynczymi drobinami przepalonych kości. W centrum jamy odsłonięto fragmenty ceramiki i przepalonych kości. Na kilku z nich widoczne były ślady niezachowanego przedmiotu brązowego.

Inwentarz: około 10 fr. naczyń (w tym G, M/CZ)

Określenie antropologiczne: pojedyncze fragmenty kości z wypełniska i skupiska – nieokreślone

Chronologia zespołu: Ha C

Grób 1239 – popielnicowy – ar 35 ac, ćw. A, 34 ac, ćw. C (tabl. 242)

Jama grobowa uchwycona na głębokości 145,09 m n.p.m., w rzucie poziomym owalna o wymiarach 1 x 0,92 m. Przekrój jamy nieregularny, sięgający głębokości 0,24 m od stropu. Wypełnisko stanowiła ciemnobrunatna próchnica z fragmentami węgla drzewnych i przepalonych kości. Elementy wyposażenia zdeponowano na głębokości 145,06-144,88 m n.p.m. Przy wschodniej i północnej krawędzi jamy leżały fragmenty mis nr 2 i nr 4 z pojedynczymi fragmentami kości i węglami drzewnymi. W południowej części grobu odsłonięto fragment szpili żelaznej (1) i ułożoną na boku miniaturową wazę nr 3 z przepalonymi kośćmi i drobnymi węglami drzewnymi oraz czerpak nr 1 z fragmentem kości. W centrum jamy grobowej stał czerpak nr 5 z dwoma fragmentami kostnymi i węglami drzewnymi wewnątrz, przy którym odsłonięto drugi fragment szpili żelaznej (1). Na obrzeżach jamy, w części spagowej wystąpiły niewielkie kamienie.

Inwentarz: 18 fr. naczyń (W I, G, mis/czerpaków, waz/mis); 5 naczyń (N1 – CZ I 1a, N2 – M I 3a2, N3 – W II 3, N4 – M I, N5 – CZ I 2a), szpila żelazna

Określenie antropologiczne: N3 – nieokreślone; pojedyncze fragmenty kości w wypełnisku, N1, N4 i N5 – nieokreślone

Chronologia zespołu: Ha C

Grób 1240 – popielnicowy-bezpopielnicowy – ar 35 ac, ćw. A (tabl. 243)

Jama grobowa uchwycona na głębokości 145,08 m n.p.m., przylegała w części zachodniej do grobu nr 2784. W rzucie poziomym zbliżona do owalu o wymiarach 0,76 x 0,72 m. Przekrój jamy o kształcie trapezu, sięgający głębokości 0,35 m. Wypełnisko stanowiła ciemnoszara próchnica z licznymi fragmentami węgla drzewnych. Na głębokości 144,89-144,78 m n.p.m. zdeponowano wazę nr 2 zawierającą przepalone kości, węgle drzewne i misę/czerpak nr 3 oraz odsłonięto leżący na boku czerpak nr 1. Przy nich od zachodu znajdowało się skupisko przepalonych kości.

Inwentarz: 1 fr. CZ przepalony; 3 naczynia (N1 – CZ I 3b, N2 – W I 1a1, N3 – M/CZ II 1/3)

Określenie antropologiczne: z wypełniska/skupisko, N2 – adultus

Chronologia zespołu: Ha C

Grób 1242 – popielnicowy, komorowy – ar 32 z, ćw. C, D, 33 z, ćw. A, B (tabl. 244-246)

Jama grobowa uchwycona na głębokości 144,57 m n.p.m., w rzucie poziomym owalna, o wymiarach 3,75 x 3,57 m. W północno-wschodnią krawędź grobu został wkopany negatyw posłupowy nr 1245. Przekrój jamy w kształcie zbliżonym do trapezu, sięgający głębokości 0,96 m od stropu. Wypełnisko stanowiła ciemnobrunatna próchnica w centrum oraz jasnobrunatna próchnica z domieszką żwiru i piasku na obrzeżach jamy. Na poziomie 144,17 m n.p.m. na tle owalu jamy grobowej pojawił się zarys prostokątnej skrzyni o wymiarach 2,02 x 0,76 m, zorientowanej w przybliżeniu wzdłuż osi północny wschód-południowy zachód. Elementy wyposażenia w postaci 19 naczyń i przedmiotów z metalu zdeponowano na głębokości 143,85-143,64 m n.p.m. Przy zachodniej ścianie skrzyni leżała na boku waza nr 2 zawierająca przepalone kości, fragmenty szpili (8) i przedmiotu z żelaza (9) oraz 4 paciorki bursztynowe (10). Była przykryta misą nr 1, na wylewie której zdeponowano pęsetę z żelaza (6). Przy popielnicy od strony wschodniej leżało kółko brązowe (6), prawdopodobnie od garnituru, natomiast dalej w kierunku południowo-wschodnim znajdował się grot (1), siekierki (2, 3), noże (4, 5) i szpile żelazne (7, 8) oraz fragment pęsety żelaznej z garnituru toaletowego (6). Pozostałe naczynia zdeponowano w centralnej i wschodniej części komory. Przy ścianie północnej umieszczono misy nr 7 i nr 6 z dwoma fragmentami kości, drobnymi węglami drzewnymi, po stronie wschodniej dużą wazę nr 14, we wnętrzu której złożono misę kołnierzową nr 19. Przy ścianie południowej zdeponowano misę nr 3, misę nr 4 z czarką nr 15, w partii centralnej dużą wazę nr 5 i w części wschodniej wazę nr 8 z misą kołnierzową nr 16. W północno-wschodnim narożniku złożono talerz krążkowy nr

11 z idolem półksiężycowatym, misę nr 13 i garnek nr 12 zawierający pokrywkę nr 17 i czerpak nr 18, w południowo-wschodnim usytuowano na sobie misę kolnierzowatą nr 9 i słabo wypalone naczynie nr 10.

Inwentarz: z wypełniska – 13 fr. naczyń (fr. W I 1a1, CZARKI, M I 2a, misy/czerpaki, wazy, w tym 6 fr. przepalonych); z N13 – 1 fr. M/W; z N14 – 5 fr. naczyń (M I 2a, CZ, P); 19 naczyń (N1 – M I 3a2, N2 – W I 1a1, N3 – M II 3, N4 – M I 1, N5 – W I 1b, N6 – M I 2a, N7 – M II 1, N8 – W I 1a, N9 – M III 3, N10 – zniszczone, N11 – T II 2, N12 – G II 1a, N13 – M I 2a, N14 – W I 1b1, N15 – CZARKA I 1b, N16 – M III 3, N17 – P I 2, N18 – CZ I 2a, N19 – M III 3), idol półksiężycowaty 11 – II, 2 szpile żelazne, grot żelazny, kółko brązowe, pęseta żelazna/garnitur toaletowy, 2 siekiery żelazne, 2 noże żelazne, fr. przedmiotu z żelaza, 4 paciorki bursztynowe

Określenie antropologiczne: N2 – nieokreślone; pojedyncze kości w wypełnisku, z N6 – nieokreślone
Chronologia zespołu: Ha C

Grób 1243 – popielnicowy, komorowy – ar 32 z, ćw. A (tabl. 247-248)

Jama grobowa uchwycona na głębokości 144,65 m n.p.m., w rzucie poziomym owalna, o wymiarach 2,12 x 1,78 m. Przekrój jamy w kształcie zbliżonym do trapezu, sięgający głębokości 0,50 m. Wypełnisko stanowiła ciemnobrunatna i czarna próchnica przemieszana z piaskiem i spalenizną, zawierająca fragmenty ceramiki, stopionego brązu i węgla drzewnych w centrum oraz ciemnobrunatna próchnica z domieszką piasku na obrzeżach jamy. Na poziomie 144,45 m n.p.m. na tle owalu jamy grobowej pojawił się zarys prostokątnej skrzyni o wymiarach 1,08 x 0,76 m, zorientowanej w przybliżeniu wzdłuż osi południowy zachód-północny wschód. Elementy wyposażenia w postaci 12 naczyń zdeponowano na głębokości 144,29-144,10 m n.p.m. W zachodniej części jamy znajdowała się waza nr 1 zawierająca przepalone kości i szpilę żelazną (1). Na wschód od popielnicy znajdował się misa kolnierzowata nr 3 z misą nr 2 wewnątrz, dalej malowana misa nr 4. W północno-wschodnim narożniku skrzyni zdeponowano talerz krążkowy nr 10, na którym stała misa nr 9 oraz garnek nr 8 z pokrywką nr 11 i czerpakiem nr 12 wewnątrz. Przy południowym brzegu talerza znajdowała się waza nr 7 z drobnymi węglami drzewnymi i waza nr 6 z przepalonymi kośćmi i węglami drzewnymi wewnątrz. Przy jej zachodniej ścianie stała misa nr 5 z pojedynczymi fragmentami kości. Po stronie północno-zachodniej jamy odsłonięto negatyw posłupowy nr 1244.

Inwentarz: z wypełniska – 56 fr. naczyń (fr. N I – G II 2a, N II – M I 3a, fr. W II/CZARKI, W, mis, garnków, w tym 1 fr. przepalony); 4 fr. stopionego brązu; z N1 – 5 fr. mis/czereków, czarek; z N3 – 10 fr.

naczyń (mis/czereków, W); z N6 – 4 fr. mis/czereków; 12 naczyń (N1 – W I 1a1, N2 – M II 1, N3 – M III 3, N4 – M II 4, N5 – M I 3a, N6 – W I 1a1, N7 – W, N8 – G II 1a, N9 – M II 1, N10 – T II 1b, N11 – P II 1, N12 – CZ I 2a), szpila żelazna

Określenie antropologiczne: N1 – nieokreślone; pojedyncze kości przy N1, z N5 i N6 – nieokreślone
Chronologia zespołu: Ha C

Grób 1261 – ar 35 ac, ćw. B (tabl. 249)

Obiekt uchwycony na głębokości 145,01 m n.p.m., w rzucie poziomym zbliżony do owalu o wymiarach 0,86 x 0,78 m. Przekrój jamy nieregularny sięgający głębokości 0,20 m od stropu. Wypełnisko stanowiła ciemnoszara próchnica z domieszką żwiru i wieloma fragmentami węgla drzewnych, naczyń oraz kilka przepalonych kości.

Inwentarz: 108 fr. naczyń (fr. N I – W I, N II – M/CZ II 1, N III – G przepalone, N IV – M I 2a przepalone, fr. M I 2a, W)

Określenie antropologiczne: pojedyncze kości z wypełniska – nieokreślone

Chronologia zespołu: Ha C

Grób 1264 – bezpopielnicowy – dostawka w grobie komorowym nr 543 – ar 36 ae, ćw. D (tabl. 122, 126)

Grób zlokalizowany w części spągowej obiektu komorowego nr 543, w północnej części jamy, poza skrzynią, na głębokości 143,40 m n.p.m. Elementy wyposażenia odsłonięto zgniecione w skupisku, w warstwie jasnobrunatnej próchnicy przemieszanej ze żwirem na głębokości 143,4-143,28 m n.p.m. Najniżej znajdował się talerz krążkowy nr 9 nakrywający przepalone kości, na którym leżał idol półksiężycowaty nr 10 i garnek nr 8 z pokrywką nr 7, trzy miniaturowe wazy (nr 1, 3, 4), waza nr 4, misy nr 5 i 6. W południowo-zachodniej części grobu odsłonięto przepalone kości z domieszką węgla drzewnych, na których ułożono fragmenty naramiennika/naszynnika z żelaza (1).

Inwentarz: 69 fr. naczyń (fr. CZARKI, W, mis/czereków); 9 naczyń (N1 – W II 3, N2 – W I 1a1, N3 – W II 3, N4 – W I, N5 – M II 1, N6 – M I 3a, N7 – P I 1, N8 – G I 2a, N9 – T I), idol półksiężycowaty 10 – III, naramiennik/naszynnik z żelaza

Określenie antropologiczne: pojedyncze kości z wypełniska, w warstwie spalenizny (część południowo-zachodnia), przy N7, spod N9 – nieokreślone

Chronologia zespołu: Ha C

Grób 1265 – popielnicowy – ar 35 ae, ćw. B (tabl. 17, 25, 249)

Obiekt zlokalizowany pomiędzy grobem komorowym nr 366, a otaczającym go rowem nr 714. Jama grobowa uchwycona na głębokości 144,99 m n.p.m., w rzucie poziomym zbliżona do owalu o wymiarach

0,60 x 0,40 m. Wypełnisko stanowiła szarobrunatna próchnica z domieszką gliny. W centrum jamy na głębokości 145,04-144,92 m n.p.m. znajdowała się czarka nr 1 z przepalonymi kośćmi, nakrytymi czerpakiem nr 2.

Inwentarz: 2 naczynia (N1 – CZARKA I 1b, N2 – CZ II 3)

Określenie antropologiczne: N1 – adultus

Chronologia zespołu: Ha C

Grób 1271 – popielnicowy, komorowy z dostawką nr 1271a – ar 30 ae, ćw. A (tabl. 250-252)

Owalna w zarysie jama grobowa uchwycona na głębokości 144,76 m n.p.m., o wymiarach 1,70 x 2 m i wypełnisku złożonym z szarobrunatnej próchnicy, z którego pozyskano grudkę brązu i pojedyncze fragmenty przepalonych kości. Jama w części północnej zniszczona przez obiekt nr 1273, na zachód od niej zlokalizowano negatyw posłupowy nr 1276. W przekroju miała proste ściany i płaskie dno, maksymalna miąższość wyniosła 0,68 m. Komora została uchwycona na poziomie 0,20 m i miała wymiary 0,72 x 1 m. W spagu jamy zalegało kilka większych kamieni. Misy nr 7 i nr 8 z fragmentami garnka nr 22 i czerpakiem nr 21, znalezione w części północnej jamy, znajdowały się poza komorą (obiekt 1271a). W części południowo-zachodniej skrzyni złożono popielnicę – wazę nr 1, wraz z kółkiem żelaznym (4) i fragmentami przedmiotu z brązu. Przy niej odsłonięto brązowy garnitur toaletowy (1) oraz szpilę (2) i fragment przedmiotu żelaznego (3) zawinięte w tkaninę, fragment szpili z brązu ze szklaną główką (5), czarkę nr 2 z czerpakiem nr 20 i miniaturowe naczynie wazowate nr 3. Część północno-zachodnia była niewypełniona naczyniami. Przy ścianie północnej umieszczono misę nr 4 i czerpak nr 5, dalej czarkę nr 6, misę kołnierzową nr 9 z czerpakami nr 10, 11, 23, natomiast w narożniku północno-wschodnim złożono umieszczone na sobie misy nr 13 i 14. Przy ścianie wschodniej zdeponowano talerz krążkowy nr 12 i częściowo na nim od wschodu ustawiono dwa naczynia wazowate nr 15 i 16. W narożniku południowo-wschodnim złożono wazę nr 17 i garnek nr 18 z pokrywką nr 19 i czerpakiem nr 25 oraz misą nr 24.

Inwentarz: z wypełniska – 48 fr. naczyń (fr. W/CZARKI, M I 2a, G, mis/czerpaków, mis/waz, w tym 6 fr. przepalonych); fr. stopionego brązu; z N3 – około 20 fr. mis/czerpaków; z N8 – 7 fr. W I 1a1; 25 naczyń (N1 – W I 1a1, N2 – CZARKA I 2a, N3 – W II 3, N4 – M I 2a, N5 – CZ II 2, N6 – CZARKA I 2, N7 – M I 1, N8 – M I 2a, N9 – M III 3, N10 – CZ I 2a, N11 – CZ I 2a, N12 – T, N13 – M I 2a, N14 – M I 2a, N15 – W I 1a1, N16 – W I 1a1, N17 – W I 1a1, N18 – G II 2a, N19 – P I 2, N20 – CZ II 2, N21 – CZ II 2, N22 – G II 2a, N23 – CZ II 2, N24 – M I 2a, N25 – CZ I 2a), w tym naczynia nr 7 i 8 jako dostawka 1271a,

kółko żelazne, brązowy garnitur toaletowy, fr. szpili z brązu ze szklaną główką, szpila żelazna, fr. przedmiotu żelaznego, fr. przedmiotu brązowego

Określenie antropologiczne: N1 – adultus; pojedyncze kości z wypełniska – nieokreślone

Chronologia zespołu: Ha C

Grób 1274 – popielnicowy – ar 30 ae, ćw. A (tabl. 252-253)

Jama uchwycona na głębokości 144,90 m n.p.m. w części spągowej, o średnicy 0,32 m i wypełnisku złożonym z szarobrunatnej próchnicy. W jamie odsłonięto popielnicę – wazę nr 1 ze szpilą z brązu (1) wewnątrz, na niej położono misę nr 5, misę/czerpak nr 6 i przykryto pokrywką nr 2. Przy wazie, od strony południowo-wschodniej leżał na boku czerpak nr 3 oraz ustawiony pionowo talerz krążkowy nr 4.

Inwentarz: 6 naczyń (N1 – W I 1a1, N2 – P I 2, N3 – CZ I 2a, N4 – T II 1a (o), N5 – M II, N6 – M/CZ II), szpila brązowa

Określenie antropologiczne: N1 – infans II i adultus/maturus

Chronologia zespołu: Ha C

Grób 1275 – popielnicowy-bezpopielnicowy, komorowy – ar 30 ae, ćw. B, 29 ae, ćw. D (tabl. 253-255)

Owalna w zarysie jama grobowa uchwycona na głębokości 144,64 m n.p.m., o wymiarach 1,64 x 1,70 m i wypełnisku złożonym z ciemnobrunatnej próchnicy. Na północy do jamy przylegał negatyw posłupowy nr 1701, po stronie południowo-zachodniej odsłonięto grób bezpopielnicowy nr 1298, po północno-zachodniej stronie obiekt nr 1297, na wschodzie grób popielnicowy nr 1293, na północy grób bezpopielnicowy nr 1278, w południowej części jamy grób popielnicowy nr 1296. Przepalone kości odsłonięto w stropie, w części wschodniej jamy, wraz z 2 fragmentami przedmiotu brązowego (3) i grudką stopionego brązu, jak i w wypełnisku. Na poziomie 0,50 m jama przybrała kolistą zarys o średnicy 1,20 m, wyznaczono zarys prostokątnej komory o wymiarach 0,80 x 0,95 m. Maksymalna miąższość wyniosła 0,70 m. Do skrzyni złożono 11 naczyń. W narożniku północno-zachodnim skrzyni ustawiono popielnicę – garnek nr 9 nakryty pokrywką nr 10, zawierający narzędzie żelazne (1) i fragment szpili żelaznej (2). Przy ścianie północnej zdeponowano garnek nr 8 z czerpakiem nr 11 i pokrywką nr 7. Pozostałe naczynia umieszczone w partii południowej zostały przysłonięte dwoma większymi kamieniami. W narożniku południowo-zachodnim złożono dużą wazę nr 1, przy ścianie południowej misę nr 2 z kilkoma drobnymi fragmentami kości, w narożniku południowo-wschodnim talerz krążkowy nr 3, a w części środkowej czerpak nr 6 i czarkę nr 4 nakrywająca częściowo misę nr 5.

Inwentarz: ze stropu, ze skupiska kości w części wschodniej: 2 fr. naczyń (fr. N III – W I 1a1, G), 2 fr. przedmiotu brązowego, fr. stopionego brązu; ze stropu – 100 fr. naczyń (fr. N II – M II 3, N III, G I 1a, G II 2, mis I 2a, waz, garnków, mis/czerpaków, czarek, w tym 8 fr. przepalonych); z wypełniska – 41 fr. naczyń (fr. N I – M I 2a przepalone, W I 1a1, M/CZ II 3, M/CZ II 2, CZ I 2a, mis I 2a, waz, garnków, mis/czerpaków, w tym 18 fr. przepalone); z N4 i 5 – 4 fr. P I 1; 11 naczyń (N1 – W I 1a1, N2 – M I 2a, N3 – T II 1a (o), N4 – CZARKA I 1b, N5 – M I 3a1, N6 – CZ I 2b, N7 – P I 2, N8 – G II 1a, N9 – G II 1a, N10 – P II 1, N11 – CZ I 2a), narzędzie żelazne, fr. szpili żelaznej

Określenie antropologiczne: strop, wypełnisko – adultus; N9 – adultus; pojedyncze kości z N2 – nieokreślone

Chronologia zespołu: Ha C

Obiekt 1277 – ar 30 ae, ćw. B (tabl. 256)

Odsłonięto na głębokości 144,66 m n.p.m. malowaną misę nr 1.

Inwentarz: 1 naczynie (N1 – M II 4), fr. stopionego brązu

Chronologia zespołu: Ha C

Obiekt 1278 – ar 30 ae, ćw. B (tabl. 253)

Skupisko przepalanej ceramiki odsłonięte w płytce jamie o wymiarach około 0,32 x 0,38 m i wypełnisku złożonym z ciemnobrunatnej próchnicy, uchwyconej na głębokości 144,68 m n.p.m. przy północnej ścianie jamy grobu komorowego nr 1275. Ze skupiska pozyskano fragmenty przepalonych naczyń.

Inwentarz: 7 fr. naczyń przepalonych (fr. mis/czerpaków, G)

Chronologia zespołu: Ha C

Grób 1279 – popielnicowy, komorowy – ar 29 ae, ćw. D (tabl. 256-258)

Kolista w zarysie jama grobowa uchwycona na głębokości 144,69 m n.p.m., o wymiarach 1,92 x 2,14 m i wypełnisku złożonym z szarobrunatnej próchnicy. Na obrzeżu jamy, w części południowej, znajdował się grób popielnicowy nr 1280, na wschód od jamy odsłonięto grób popielnicowy nr 1703, natomiast na północy znajdowała się jama nr 1706, ze stropu której pozyskano naczynie, kości i węgle drzewne, możliwe, że także pochodzące ze zniszczonego grobu. Przepalone, drobne części przedmiotów brązowych, w tym bransolety/naszyjnika (3), pozyskano z różnych głębokości wypełniska. Na poziomie 0,40 m jama nieznacznie zmniejszyła swój zarys do 1,70 x 1,82 m, na tym poziomie widoczna była prostokątna komora o wymiarach 0,66 x 1,40 m, ukierunkowana dłuższą osią po linii wschód-zachód. Przy ścianie zachodniej uchwycono warstwę spalenizny, a przy dłuższych ścianach

– pojedyncze kamienie. Pod kamieniem ułożonym przy ścianie północnej odsłonięto ślady spalenizny. W przekroju jamy widoczna była lejowata część zasy-piskowa, powstała po zawaleniu wieka skrzyni, której miąższość wyniosła 0,40 m. Uchwytnie były pionowe ściany komory sięgające głębokości 0,90 m. Naczynia uchwycono na poziomie 0,70 m. W skrzyni złożono 18 naczyń. Popielnicę – garnek nr 1 przykryty pokrywka nr 2 – ustawiono w części północno-wschodniej wraz z misę kolnierzową nr 13 z czerpakiem nr 14. Wzdłuż ściany północnej umieszczono misy nr 3 i nr 4, pod którą odsłonięto żelazny nóż (2), a w narożniku północno-zachodnim misę nr 7 i czerpak nr 6. W narożniku południowo-zachodnim złożono naczynie wazowate nr 8 z żelazną szpilą (1), o które opierała się malowana misa nr 9. Przy ścianie południowej zdeponowano wazę nr 10, misę nr 15, czerpaki nr 16 i 17, naczynie wazowate nr 18, a w części środkowej miniaturowe naczynie wazowate nr 5. W narożniku południowo-wschodnim ustawiono talerz krążkowy nr 11, a na nim idola półksiężycowatego nr 12.

Inwentarz: ze stropu – 13 fr. przepalonych naczyń (fr. W I 1a1, M/CZ I 2b, CZARKI I 1b, mis/czerpaków II 1, CZ, G); z wypełniska – 51 fr. naczyń (fr. N I – M I 2a przepalone, N II – M I 2a przepalone, waz I, garnków, mis/czerpaków, w tym 26 fr. przepalonych), 7 fr. przedmiotów brązowych, 2 fr. bransolety/naszyjnika, 17 fr. stopionego brązu; z doczyszczania – 25 fr. naczyń (fr. W I 2a, M III 3, misy/czerpaki); z części północnej jamy – 27 fr. naczyń (w tym G. M/CZ, 1 fr. przepalony); z części wschodniej jamy – 24 fr. naczyń (G, M I 2a, M/CZ, w tym 2 fr. przepalone); 18 naczyń (N1 – G II 2a, N2 – P I 1, N3 – M I 3a2, N4 – M I 2a, N5 – W II 3, N6 – CZ I 2a, N7 – M I 2a, N8 – W I 1a1, N9 – M II 4, N10 – W I 2a1, N11 – T I, N13 – M III 3, N14 – CZ II 3, N15 – M I 2a, N16 – CZ II, N17 – CZ II, N18 – W I, N19 – CZ II 3), idol półksiężycowaty 12 – III, nóż żelazny, szpila żelazna

Określenie antropologiczne: N1 – brak analiz; pojedyncze kości z wypełniska – nieokreślone

Chronologia zespołu: Ha C

Grób 1280 – popielnicowy w obrębie grobu komorowego nr 1279 – ar 29 ae, ćw. D (tabl. 256, 258)

W południowej części jamy grobu komorowego nr 1279 uchwycono na głębokości 144,71 m n.p.m. spągową część kolistej jamy o wymiarach 0,30 x 0,32 m i wypełnisku złożonym z szarobrunatnej próchnicy. Odsłonięto popielnicę – wazę nr 1 przykrytą czarką nr 2, zawierającą szpilę żelazną (1).

Inwentarz: 18 fr. naczyń (W, G, G I 1, mis/czerpaków, w tym 4 fr. przepalone); z N2 – 2 fr. naczyń (M/CZ, M/W); 2 naczynia (N1 – W I 1a1, N2 – CZARKA I 2), szpila żelazna

Określenie antropologiczne: N1 – adultus
Chronologia zespołu: Ha C

Grób 1286 – popielnicowy – ar 29 ae, ćw. C (tabl. 259)

Płytką jamą grobową uchwyconą na głębokości 144,68 m n.p.m., o kolistym kształcie, wymiarach 0,42 x 0,46 m i wypełnisku złożonym z ciemnobrunatnej próchnicy. W stropie odsłonięto fragmenty ceramiki i węgli drzewnych oraz narzędzie kamienne (1). Naczynia w grobie były wtórnie przepalone. W jamie na dużym, płaskim kamieniu naczynia ustawiono popielnicę – wazę nr 1, w której znajdowały się 4 szklane paciorki (3), 2 spirale brązowe (4), szpila brązowa (2) oraz grudka stopionego brązu, przykrytą misą nr 2 oraz czerpakiem nr 3. W popielnicy znajdowała się misa nr 5, czerpak nr 6 oraz waza nr 7. Przy urnie stało miniaturowe naczynie wazowate nr 4, w którym znajdowały się drobne fragmenty przepalonych kości.

Inwentarz: 21 fr. naczyń (fr. N I – G I 2 przepalone, N II – M/CZ II 2 przepalone); 7 naczyń (N1 – W I 2a2, N2 – M I 1a, N3 – CZ II 3, N4 – W II 3, N5 – M I 2a, N6 – CZ I 2a, N7 – W I 1a1), 4 szklane paciorki, 2 spirale brązowe, szpila brązowa, fr. stopionego brązu, narzędzie kamienne

Określenie antropologiczne: N1 – nieokreślone; pojedyncze kości z wypełniska, z N4 – nieokreślone
Chronologia zespołu: Ha C

Grób 1291 – popielnicowy – ar 29 ae, ćw. D (tabl. 260)

Kolista, płytką jamą grobową uchwyconą na głębokości 144,70 m n.p.m., o wymiarach 0,56 x 0,58 m i wypełnisku złożonym z szarobrunatnej próchnicy. W jamie odsłonięto 4 naczynia, prawdopodobnie nakryte kamieniami. Popielnica – mała waza nr 1 znajdowała się w części centralnej, obok złożono pokrywkę nr 2 i szpilę żelazną (1). W części wschodniej ustawiono miniaturowe naczynie wazowate nr 3 zawierające fragmenty przepalonych kości, a w północnej miniaturowe naczynie wazowate nr 4.

Inwentarz: z N1 – 8 fr. naczyń (M/CZ II 2, M I 2a); 4 naczynia (N1 – W II 3, N2 – P I 1, N3 – W II 3, N4 – W II 3), szpila żelazna

Określenie antropologiczne: pojedyncze kości z N1, N3 – nieokreślone
Chronologia zespołu: Ha C

Grób 1293 – popielnicowy – ar 30 ae, ćw. B (tabl. 253, 255)

Na wschód od jamy grobu komorowego 1275 odsłonięto na głębokości 144,60 m n.p.m., popielnicę – garnek nr 1 przykryty misą nr 2, w którym znajdowała się igła brązowa (1).

Inwentarz: 2 naczynia (N1 – G I 1a, N2 – M I), igła brązowa

Określenie antropologiczne: N1 – adultus
Chronologia zespołu: Ha C

Grób 1295 – popielnicowy – ar 29 ae, ćw. C (tabl. 260-261)

Jama uchwyconą na głębokości 144,56 m n.p.m., o kolistym zarysie, średnicy 0,32 m i wypełnisku złożonym z szarobrunatnej próchnicy. W przekroju miała proste ściany i płaskie dno, maksymalna miąższość wyniosła 0,12 m. W jamie odsłonięto popielnicę – malowaną czarzkę nr 2 nakrytą misą nr 1. W części południowej odsłonięto misę nr 3 i przepaloną miniaturową wazę nr 4 z małą ilością kości i węgli drzewnych oraz fragmenty czerpaka nr 5. W popielnicy znajdowała się szpila żelazna (1).

Inwentarz: z N1 – 2 fr. naczyń (waz/mis przepalone); 6 naczyń (N1 – M I 2a, N2 – CZARKA II 1a, N3 – M II 1, N4 – W II 3, N5 – CZ I 2b), szpila żelazna

Określenie antropologiczne: N2 – infans I; pojedyncze kości z N3, N4 – nieokreślone

Chronologia zespołu: Ha C

Grób 1296 – popielnicowy-bezpopielnicowy, w stropie grobu komorowego nr 1275 – ar 30 ae, ćw. B (tabl. 253, 255)

Jama uchwyconą na głębokości 144,65 m n.p.m. w południowej części stropu jamy grobu komorowego nr 1275, o średnicy 0,54 m i wypełnisku złożonym z ciemnobrunatnej próchnicy, przemieszanym z przepalonymi kośćmi. Pozyskano małe naczynie wazowate nr 3 z kośćmi dziecka oraz fragmenty innych naczyń, w tym czarki nr 1 i misy nr 2.

Inwentarz: 6 fr. naczyń (mis/czerpaków); 5 naczyń (N1 – CZARKA I 1a, N2 – M I 2a, N3 – W II 1a1)

Określenie antropologiczne: z wypełniska – nieokreślone, N3 – infans

Chronologia zespołu: Ha C

Obiekt 1297 – ar 30 ae, ćw. B (tabl. 253, 255)

Zniszczona i przepalona waza nr 1 złożona do płytkiej jamy, uchwyconej na głębokości 144,68 m n.p.m., o średnicy około 0,22 m i wypełnisku złożonym z ciemnobrunatnej próchnicy. Zlokalizowana po północno-zachodniej stronie jamy grobu komorowego nr 1275.

Inwentarz: 5 fr. naczyń, w tym 3 fr. przepalone; 1 naczynie (N1 – W I 1a1)

Chronologia zespołu: Ha C

Grób 1298 – bezpopielnicowy – ar 30 ae, ćw. B (tabl. 253, 255)

Jama uchwyconą na głębokości 144,65 m n.p.m., przylegała od strony zachodniej do jamy grobu ko-

morowego nr 1275. Miała kolisty zarys o wymiarach 0,40 x 0,32 m i wypełnisko złożone z szarobrunatnej próchnicy, w przekroju proste ściany i nieckowate dno, maksymalna miąższość wyniosła 0,24 m. Pozyskano fragmenty przepalonych naczyń, w tym malowanej misy nr 1 i przepalonego czerpaka nr 2 oraz liczne fragmenty kości dziecka.

Inwentarz: 25 fr. naczyń (fr. P I 1, mis I 2a, garnków, mis/czerpaków, w tym 21 fr. przepalonych); 2 naczynia (N1 – M II 4, N2 – CZ I 2a)

Określenie antropologiczne: wypełnisko – infans
Chronologia zespołu: Ha C

Grób 1300 – popielnicowy, komorowy z dostawkami 1300a i 1300b – ar 30 ac, ćw. C (tabl. 261-264)

Kolista w zarysie jama grobowa o średnicy 2,50 m, uchwycona na głębokości 144,85 m n.p.m. W stropie jamy odsłonięto kilka dużych kamieni. Uchwycono ślady szalunku, sięgające głębokości 0,80 m. W trakcie eksploracji na poziomie 0,10-0,20 m pozyskano grudkę brązu. Jama zmniejszyła się na poziomie 0,90 m do około 1,80 m średnicy, maksymalna miąższość obiektu wyniosła 1,26 m. Komora była słabo czytelna, wyznaczona na podstawie skupiska naczyń – zorientowana dłuższym bokiem po linii wschód-zachód, miała wymiary około 0,55 x 1,20 m. Poza skrzynią złożono naczynia: wagę nr 2 i nr 3 w części południowo-wschodniej (obiekt 1300a) oraz misę nr 8 w części północno-wschodniej (obiekt 1300b). W narożniku południowo-zachodnim komory ustawiono popielnicę – przepaloną malowaną wagę nr 9 nakrytą misą nr 10, w której znajdowały się kości mężczyzny, 4 fragmenty stopionego brązu oraz zeszkliwione fragmenty polepy z odciskami drewna. Na popielnicy ułożono w korze szpilę brązową (1), a od północy złożono brązowy garnitur toaletowy (2) oraz w narożniku północno-zachodnim – misę kołnierzową nr 27 z ustawionymi na niej 4 czerpakami (nr 28-31), a częściowo pod nią czerpak nr 22 i misy nr 21 z miniaturowymi naczyniami wazowatymi nr 32 i 33 i bliżej centrum – analogiczną nr 17, częściowo nakryte przez ustawione na misie kołnierzowej nr 23 – czerpaki nr 24, 25 i 35 oraz misę nr 26. W centralnej części zdeponowano w skupisku misy nr 11, 15, 16, czerpak nr 12, malowaną misę nr 14 oraz misę nr 18, czerpaki nr 19, 20 i 34. W narożniku północno-wschodnim złożono talerz krążkowy nr 7 z idolem nr 6, na nim ustawiono mały garnek nr 4 nakryty pokrywką nr 5, oraz w części południowo-wschodniej wagę nr 1. Przy ścianie południowej znajdowała się mała misa nr 13.

Inwentarz: z wypełniska – 48 fr. naczyń (M I 2a, G, W I 1a1, waz/czarek, garnków, mis/waz, w tym 1 fr. przepalony); fr. stopionego brązu; z N10 – 1 fr. M III; z N23 – 7 fr. waz; 34 naczynia (N1 – W I 1a1, N2 – W I 2a1, N3 – W I 1a1, N4 – G II 2a, N5 – P I 2, N7 –

T II 2, N8 – M I 2a, N9 – W I 1b1, N10 – M I 2a, N11 – M I 2a, N12 – CZ II 1, N13 – M II 1, N14 – M II 4, N15 – M I 2a, N16 – M I 2a, N17 – M I 2a, N18 – M II 1, N19 – CZ II 3, N20 – CZ II 1, N21 – M I 2a, N22 – CZ I 2a, N23 – M III 3, N24 – CZ II 3, N25 – CZ II 3, N26 – M II 3, N27 – M III 3, N28 – CZ II 1, N29 – CZ II 1, N30 – CZ II 1, N31 – CZ I 1a, N32 – W II 3 (o), N33 – W II 3 (o), N34 – CZ II 1, N35 – CZ I 1b), w tym naczynia nr 2 i 3 jako dostawka 1300a, naczynie nr 8 jako dostawka 1300b; idol półksiężycowaty 6 – III, szpila brązowa, garnitur toaletowy z brązu, 5 fr. stopionego brązu

Określenie antropologiczne: N9 – mężczyzna/adultus; pojedyncze kości z wypełniska – nieokreślone
Chronologia zespołu: Ha C

Grób 1448 – bezpopielnicowy, komorowy – ar 35 aa, ćw. C, 36 aa, ćw. A, 35 ab, ćw. D, 36 ab, ćw. B (tabl. 265)

Jama grobowa uchwycona na głębokości 144,93 m n.p.m., w rzucie poziomym owalny, o wymiarach 2,34 x 1,96 m. Przekrój jamy w kształcie trapezu sięgający głębokości 0,44 m od stropu. Wypełnisko stanowiły ciemnoszara próchnica, na obrzeżach przemieszana ze żwirem, warstwami spalenizny, fragmentami węgla drzewnych i przepalonych kości. Elementy wyposażenia zdeponowano w skrzyni, zorientowanej w przybliżeniu wzdłuż osi wschód-zachód, o wymiarach 1,54 x 0,92 m na głębokości 144,59-144,49 m n.p.m. Wewnątrz skrzyni znajdowały się 3 naczynia. Zdeponowano je w zachodniej części skrzyni. Przy północnej ścianie znajdowała się pokrywka nr 2, przy południowej – pokrywka nr 1 i mała waza nr 3.

Inwentarz: 43 fr. naczyń (G I 1a, W/CZARKI, mis/czerpaków, garnków, w tym 8 fr. przepalonych); 3 naczynia (N1 – P II 2, N2 – P II 2, N3 – W II 2b2)

Określenie antropologiczne: z wypełniska – adultus
Chronologia zespołu: Ha C

Grób 1687 – popielnicowy, komorowy – ar 30 ad, ćw. D, 30 ac, ćw. C, 31 ad, ćw. B, 31 ac, ćw. A (tabl. 265-268)

Kolista jama uchwycona na głębokości 144,87 m n.p.m., o wymiarach 1,72 x 1,92 m o wypełnisku złożonym z szarobrunatnej próchnicy przemieszanej ze żwirem, w części spągowej także z ciemnobrunatną próchnicą. W stropie, w części południowo-wschodniej zalegały większe kamienie. W przekroju jama miała kształt klepsydrłaty, zmniejszyła się na poziomie 0,50 m do wymiarów 1,30 x 1,60 m. W jamie zdeponowano 33 naczynia, które wyznaczały zarys skrzyni. Część centralna komory nie była wypełniona naczyniami. W części południowo-zachodniej nakryte dwoma dużymi kamieniami znajdowały się przewrócony garnek nr 25 z kośćmi mężczyzny z misą nr 26, zale-

gające częściowo na czerpaku nr 27 ze szpilą żelazno-brązową (2) i misie nr 28 oraz misa kolnierzowata nr 19 z czerpakami nr 20-22. W części północno-zachodniej złożono misę nr 4, w której znajdowały się trzy czerpaki nr 31-33, w centralnej partii ściany zachodniej czarkę nr 23 z wazą nr 34 i czerpak nr 24. Między czerpakami nr 24 i 27 odsłonięto szpilę z brązu (1). Przy ścianie północnej ustawiono czarkę nr 5 z misą nr 7, nakryte talerzem nr 3 oraz na boku misę nr 6. W części południowo-wschodniej znajdowały się ułożone na sobie czerpaki nr 17 i 16. Przy nich postawiono miniaturowe naczynie wazowate nr 18, a w narożniku garnek nr 1 z czerpakiem nr 30, nakryty pokrywką nr 29 oraz przy wschodniej ścianie czarkę nr 2 i misę nr 15. W narożniku północno-wschodnim ułożono misę kolnierzowatą nr 10 z czerpakami nr 11, 12, talerz nr 13 z idolem półksiężycowatym nr 14 oraz wazy nr 9 i nr 8 z fragmentami przepalonych kośćmi.

Inwentarz: z wypełniska – 30 fr. naczyń (fr. N I – M I 2a przepalone, fr. M I 2a, W I, waz, mis, garnków, mis/czerpaków, w tym 1 fr. przepalony); 33 naczynia (N1 – G II 2a, N2 – CZARKA I, N3 – T II 1b (o), N4 – M I 3a1, N5 – CZARKA I 1, N6 – M, N7 – M II 1, N8 – W I 1a1, N9 – W I 1a1, N10 – M III 3, N11 – CZ II 1, N12 – CZ II 1, N13 – T, N15 – M II 1, N16 – M I 2a, N17 – M I 2a, N18 – W II 3, N19 – M III 3, N20 – CZ II 1, N21 – CZ I 1a, N22 – CZ II 3, N23 – M I 3a1, N24 – CZ II 1, N25 – G II 2b, N26 – M, N27 – CZ II 1, N28 – M II 3, N29 – P I 2, N30 – CZ I 2a, N31 – CZ I 2a, N32 – CZ II 3, N33 – CZ II 3, N34 – W), idol półksiężycowaty 14 – III, szpila żelazno-brązowa, szpila brązowa

Określenie antropologiczne: N25 – mężczyzna/adultus; pojedyncze kości z wypełniska, z N8 – nieokreślone

Chronologia zespołu: Ha C

Grób 1688 – popielnicowy, komorowy z dostawką/grobem 1688a – ar 30 ac, ćw. A, C (tabl. 269-271)

Kolista w zarysie jama grobowa uchwycona na głębokości 144,81 m n.p.m., o średnicy około 1,90 m i wypełnisku złożonym z szarobrunatnej próchnicy przemieszanej ze żwirem. Na głębokości 0,45 m jama zmniejszyła się do 1,60 m średnicy, w części centralnej czytelny był czworoboczny zarys skrzyni o średnich wymiarach 1,20 x 1,38 m. Naczynia wystąpiły na głębokości około 0,50 m i wyznaczyły kształt właściwej prostokątnej komory zorientowanej dłuższą osią po linii północny wschód-południowy zachód, o wymiarach 0,70 x 1,30 m. W przekroju jama miała proste ściany, miąższość wyniosła około 0,70 m. Wzdłuż ścian widoczne były negatywy po szalunku o szerokości do 0,10 m, schodzące do spągu jamy. Misę nr 10, w której znajdowały się pojedyncze fragmenty przepalonych kości i malowaną misą nr 11 złożono

we wschodniej części jamy grobowej poza komorą (grób 1688a). Pozostałe naczynia ściśle wypełniały skrzynię. Popielnicę – dużą wazę nr 3 – ze szczątkami dorosłej osoby, umieszczono w narożniku południowo-zachodnim. Na wazę nałożono brązowy naszyjnik (1) i szpilę (2), kolbę z paciorków szklanych (7), a wewnątrz zdeponowano szpile z brązu (3, 4, 5) i żelaza (6). Częściowo na popielnicy ustawiono naczynie wazowate nr 4 wypełnione kośćmi dziecka, odsłonięto też fragmenty pokrywki nr 8, prawdopodobnie przykrywającej popielnicę. W części północno-zachodniej złożono czarkę nr 7 oraz czerpak nr 14 z wazowatym naczyniem miniaturowym nr 29 oraz misę nr 21, w której znajdowała się misa nr 20 i malowana misa nr 19 z czerpakiem nr 22 wewnątrz. W części wschodniej ustawiono talerz nr 24 z idolem półksiężycowatym nr 25, w narożniku północno-wschodnim wazę nr 5. W części południowo-wschodniej, częściowo na talerzu odsłonięto zniszczoną malowaną wazę nr 2 i garnek nr 1 z czerpakiem nr 27, nakryty pokrywką nr 26. W części centralnej umieszczono czarkę nr 9, kolnierzowatą misę nr 18 z położoną na niej malowaną misą nr 13, przy ścianie północnej garnek nr 6, misę nr 17 z czerpakiem nr 16 i czarką nr 15, a przy południowej misę nr 23, a na niej misę kolnierzowatą nr 12 i czerpak nr 28.

Inwentarz: ze stropu – 48 fr. naczyń (fr. N I – T II 1a (o), mis/czarek, garnków, w tym 9 fr. przepalonych); z wypełniska – 167 fr. naczyń (fr. N II – M I 2a, fr. P I 2, czerpaków, garnków, mis); z N1 – 1 fr. M/CZ; 28 naczyń (N1 – G II 2a, N2 – W I 1b1, N3 – W I 1a1, N4 – W I 1a1, N5 – W I, N6 – G I 2b, N7 – CZARKA I 1b, N8 – P I 2, N9 – CZARKA I 1a, N10 – M I 1, N11 – M II 4, N12 – M III 3, N13 – M II 4, N14 – CZ II 3, N15 – CZARKA I 1a, N16 – CZ I 1, N17 – M I 2a, N18 – M III 1, N19 – M II 4, N20 – M II 1, N21 – M I 2a, N22 – CZ II 3, N23 – M I 2a, N24 – T I (o), N26 – P I 1, N27 – CZ I 1a, N28 – CZ I 2, N29 – W II 3), w tym 2 naczynia nr 10 i 11 jako dostawka 1688a, idol półksiężycowaty 25 – III, naszyjnik brązowy, 108 paciorków szklanych, 2 szpile brązowe, fr. 1-2 szpil brązowych, szpila żelazna, fr. stopionego brązu

Określenie antropologiczne: N3 – adultus, N4 – infans; pojedyncze kości wypełniska, z N10, okolic N19 i N22 – nieokreślone

Chronologia zespołu: Ha C

Grób 1689 – popielnicowy – ar 30 ac, ćw. C (tabl. 272)

Płytką, owalną jamą grobowa uchwycona na głębokości 144,87 m n.p.m., o wymiarach 1,20 x 1,45 m i wypełnisku złożonym z szarobrunatnej próchnicy. W części południowej odsłonięto przewróconą popielnicę – wazę nr 1 nakrytą pokrywką nr 2. W części centralnej umieszczono misę nr 3 z fragmentami wazy

nr 4 i kilkoma fragmentami drobnych kości, czerpaki nr 5, 6 i 10 oraz talerz krążkowy nr 7. W części północnej znajdowała się zniszczona popielnica – misa nr 8/9.

Inwentarz: 90 fr. naczyń (G, waz, mis/czerpaków, mis/czarek, w tym 5 fr. przepalonych); 9 naczyń (N1 – W I 2a2, N2 – P I 2, N3 – M I 2a, N4 – W I, N5 – CZ I 2b, N6 – CZ I 2b, N7 – T I (o), N8/9 – M I, N10 – CZ I 2b)

Określenie antropologiczne: N1 – adultus, N8/9, przy N8/9 – nieokreślone; pojedyncze kości z wypełniska/poziom naczyń, z N3, przy N1 i 2, przy N6 – nieokreślone

Chronologia zespołu: Ha C

Grób 1690 – popielnicowy, komorowy z dostawką 1690a – ar 30 ad, ćw. C, D, 31 ad, ćw. B (tabl. 273-275)

Jama grobowa uchwycona na głębokości 145,02 m n.p.m., w połowie zniszczona przez transeję (obiekt 333), o kolistym zarysie, średnicy około 2,80 m i wypełnisku złożonym z jasnobrunatnej próchnicy wymieszanej ze żwirem i pojedynczymi fragmentami przepalonych kości. Z doczyszczania pozyskano fragmenty przedmiotów żelaznych i brązowych (4). W części północno-wschodniej, w obrębie jamy uchwycono negatyw posłupowy nr 2154, sięgający jej spągu. Zarys komory o wymiarach 0,70 x 1,70 m, zorientowanej dłuższą osią po linii wschód-zachód, stał się czytelny na poziomie 0,35 m. Na podstawie naczyń skrzynia miała wielkość 0,75 x 1,40 m. Głębokość jamy sięgała 0,80 m, przylegające ściśle do siebie naczynia pojawiły się na poziomie 0,60 m. W północno-zachodniej części jamy – poza komorą złożono wazę nr 10 (obiekt 1690a). W narożniku północno-zachodnim skrzyni zdeponowano na placku z gliny brązowy garnitur toaletowy (3) i szpile (1, 2) zawinięte w korę oraz nóż żelazny (5), a przy nich od północy czerpak nr 4 i małą misę kolnierzową nr 7 z fragmentem idola nr 13. Przy ścianie północnej, od strony wschodniej ustawiono wazę nr 1, talerz krążkowy nr 12 z idolem półksiężycowatym nr 13, na którym ustawiono garnek nr 3 z czerpakiem nr 28 ustawionym do góry dnem wewnątrz, przykryty pokrywką nr 27 oraz czerpak nr 8. W centrum umieszczono wazy nr 6 i nr 5 zawierającą kilka fragmentów kości. W narożniku południowo-wschodnim zdeponowano misę kolnierzową nr 21 z czerpakami nr 22 i 24 i misą nr 23, misy nr 9, 11 przylegające do misy nr 5 złożonej przy ścianie południowej. Prawdopodobnie pod misą nr 15 znajdowała się misa kolnierzowa nr 14. W części centralnej ściany południowej umieszczono czarękę nr 19 z pokrywką nr 25 i misą nr 26 oraz misę nr 20, w części południowo-zachodnim złożono na sobie misy nr 16 i 17/18.

Inwentarz: ze stropu – 4 fr. naczyń (M/CZ, waz); z wypełniska – 57 fr. naczyń (fr. CZ II 3, M/CZ I 2b, CZARKI I 1a, P I 1, mis I 2a, M III, waz, mis/czerpaków, garnków, w tym 30 fr. przepalonych); z N6 – 9 fr. M/CZ; z N10 – 6 fr. naczyń (waz, mis/czerpaków, w tym 2 fr. przepalone); z N25 – 5 fr. naczyń (W/M, CZARKI I, M/CZ I); z doczyszczania naczyń – fr. przedmiotów brązowego i żelaznego; 26 naczyń (N1 – W I 2a1, N2 – M I 2a, N3 – G II 2a, N4 – CZ II 1, N5 – W I 1a1, N6 – W I 1a1, N7 – M III 2, N8 – CZ, N9 – M I 3a1, N10 – W I 1a1, N11 – M I 2a, N12 – T I, N14 – M III 3, N15 – M II 1, N16 – M I 2a, N17/18 – M I 2a, N19 – CZARKA I/II 2, N20 – M I 2a, N21 – M III 3, N22 – CZ II 1, N23 – M, N24 – CZ I 2a, N25 – P I 1, N26 – M II 3, N27 – P I 1, N28 – CZ I 2a), w tym 1 naczynie nr 10 jako dostawka 1690a, idol półksiężycowaty 13 – I, 2 brązowe garnitury toaletowe, 2 szpile brązowe, nóż żelazny, 2 przedmioty brązowe

Określenie antropologiczne: pojedyncze kości z wypełniska, komory, z N5 – nieokreślone

Chronologia zespołu: Ha C

Grób 1691 – popielnicowy, komorowy z dostawką/grobem nr 1691a – ar 30 ad, ćw. D (tabl. 278-280)

Owalna w zarysie jama grobowa uchwycona na głębokości 144,90 m n.p.m., o wymiarach 1,50 x 1,60 m i wypełnisku złożonym z szarobrunatnej próchnicy przemieszanej ze żwirem i przepalonymi kośćmi. W stropie, w części południowej zalegał garnek nr 1, przepalone kości i węgle drzewne, pozyskano także fragment przedmiotu brązowego (4) (grób 1691a). W przekroju jama miała prawie proste ściany i lekko nieckowate dno, maksymalna miąższość wyniosła 0,43 cm. Z zasypiska pozyskano fragmenty przedmiotów żelaznych (3). Zarys komory częściowo uchwycono na poziomie 0,25 m. Miał on zarys kwadratowej skrzyni o długości boku około 0,80 m. W komorze odsłonięto 12 naczyń. W narożniku południowo-zachodnim skrzyni ustawiono popielnicę – wazę nr 7 z nałożonym na nią naszyjnikiem żelaznym (1). Od zachodu złożono przy niej nóż żelazny (2), od wschodu odsłonięto przewrócony na bok garnek nr 8 z pokrywką nr 9. W części południowo-wschodniej zdeponowano misę nr 2 i wazę nr 5 zawierającą fragmenty kości, w części centralnej misy nr 6, wazę nr 10, malowaną misę nr 11 i małą wazę nr 12. W narożniku północno-zachodnim umieszczono misę kolnierzową nr 3 z pojedynczymi fragmentami kości, a w północno-wschodnim talerz krążkowy nr 4. Przy ścianie północnej i w centrum odsłonięto rozrzucone fragmenty czaruki nr 13/14.

Inwentarz: ze stropu/1691a – 16 fr. naczyń (G, M III przepalone, M I 2a, M, G, 1 fr. przepalony), 1 naczynie (N1 – G II 2a), fr. przedmiotu brązowego; z wypełniska – 170 fr. naczyń (fr. N I – W II 2a2,

N II – W I 1a1, N III – W I, fr. P, mis I 2a, waz, garnków, mis/czerpaków, czarek, waz, w tym 12 fr. przepalonych), 9 fr. przedmiotów żelaznych; z N2 – 2 fr. M/CZ II; z N5 – 2 fr. G, z N7 – 2 fr. mis/czerpaków; 1691: 12 naczyń (N2 – M I 2a, N3 – M III 3, N4 – T II 1b (o), N5 – W I 2a1, N6 – M II 1, N7 – W I 2a1, N8 – G II 2a, N9 – P I 2, N10 – W I, N11 – M II 4, N12 – W I 2a2, N13/14 – CZARKA I 1b), naszyjnik żelazny, nóż żelazny

Określenie antropologiczne: N7 – mężczyzna/adultus; pojedyncze kości ze stropu jamy, wypełniska, N3, N5 i N13/14 – nieokreślone

Chronologia zespołu: Ha C

Grób 1692 – popielnicowy – ar 30 ad, ćw. C (tabl. 280)

W części spągowej jamy uchwyconej na głębokości 144,89 m n.p.m., o wymiarach 0,44 x 0,56 m, odsłonięto popielnicę – wazę nr 2 nakrytą misą nr 1. Z grobu pozyskano również misę nr 3, misę/czerpak nr 4 oraz fragment brązowej bransolety (1), a z doczyszczania fragment przedmiotu brązowego.

Inwentarz: z doczyszczania – przedmiot brązowy; z wypełniska – 34 fr. naczyń (G II 2, M/CZ II 3, W I 2, CZ, CZARKI, mis/czerpaków, garnków, w tym 2 fr. przepalonych); z N3 – 8 fr. mis/czerpaków; 4 naczynia (N1 – M I 1, N2 – W I b, N3 – M II 4, N4 – M/CZ II 3), fr. brązowej bransolety

Określenie antropologiczne: N2 – adultus; pojedyncze kości ze stropu jamy i wypełniska

Chronologia zespołu: Ha C

Grób 1693 – popielnicowy, komorowy – ar 30 ad, ćw. A (tabl. 281-284)

Kolista w zarysie jama grobowa uchwycona na głębokości 144,83 m n.p.m., o średnicy 2,40 m i wypełnisku złożonym z szarobrunatnej, przemieszanej z piaskiem próchnicy. Na poziomie 0,10 odsłonięto misę nr I. Przy ścianach widoczne były negatywy po szalunku o szerokości do 0,20 m, sięgające głębokości 0,50 m. Poniżej, na poziomie 0,60 m jama zmniejszyła się do wymiarów 1,40 x 1,80 m. Prostokątna komora czytelna już w stropie obiektu, dłuższą osią zorientowana po linii północny wschód-południowy zachód, miała wymiary 0,76 x 1,30 m. Na poziomie 0,60 m w jej części zachodniej uchwycono skupisko większych kamieni. Naczynia pojawiły się na głębokości 1 m, przy całkowitej miąższości obiektu 1,20 m. Do jamy złożono 32 naczynia. Popielnicę – wazę nr 1 nakrytą misą nr 2, ustawiono w narożniku południowo-zachodnim pod skupiskiem kamieni. Przy popielnicy złożono szpilę (1) i garnitur toaletowy (2) wykonane z brązu, a na wschód od wazy odsłonięto w pionie siekierkę żelazną (3) i malowany róg nr 8. W narożniku północno-zachodnim ustawiono kolejną popielnicę – czarkę nr 3 z puszką

nr 32 i zapinką z brązu (4) wewnątrz oraz misę nr 4 z położoną na niej malowaną misą nr 5. Reszta naczyń wypełniała część centralną i wschodnią skrzyni. W narożniku północno-wschodnim złożono trzy wazy nr 13, 14, w której znajdował się nóż żelazny (5) zawinięty w materię organiczną oraz fragmenty przedmiotów z żelaza (6) i nr 15 z fragmentami stopionego brązu. W narożniku południowo-wschodnim zdeponowano wazę nr 12 nakrytą misą nr 31. Przy ścianie północnej złożono garnek nr 17 z pokrywką nr 19, czarkę nr 11, w części centralnej czerpak nr 16, misy nr 10 i malowane nr 18 i 29, misę kołnierzową nr 21 z malowaną misą nr 20, czerpak nr 22 i wazę nr 28. Obok, bliżej ściany południowej zdeponowano miniaturową wazę nr 30, malowaną małą misę kołnierzową nr 25, a na niej misy/czerpaki nr 26, 27, dalej ustawione na sobie misy nr 6 i 7 oraz czerpaki nr 23 i 24 i w pionie talerz krążkowy nr 9. Na naczyniu nr 30 znajdował się fragment przedmiotu brązowego.

Inwentarz: z wypełniska – N I – M I 3a1; ze stropu i wypełniska – 52 fr. naczyń (W I, M I 2a, M/CZ II 3, CZARKI, T, waz, garnków, mis/czerpaków, w tym 2 fr. przepalonych); z doczyszczania komory – 3 fr. przedmiotu żelaznego; z N1 – 2 fr. CZ; z N13 – 14 fr. naczyń; z N15 – 3 fr. W; z N16 – 2 fr. naczyń; z 22 – 25 fr. naczyń (w tym CZ, M I 2a); z N30 – 1 fr. M/CZ; 32 naczynia (N1 – W I 1a1, N2 – M I 2a, N3 – CZARKA II 3, N4 – M I 2a, N5 – M II 4, N6 – M, N7 – M, N8 – RÓG, N9 – T I, N10 – M I 3a2, N11 – CZARKA I 1b, N12 – W I 2b1, N13 – W I 1a1, N14 – W I 2a1, N15 – W I 1a1, N16 – CZ II 3, N17 – G II 1a, N18 – M II 4, N19 – P I 1, N20 – M II 4, N21 – M III 3, N22 – CZ II 1, N23 – CZ II 1, N24 – CZ, N25 – M III 3, N26 – M/CZ, N27 – M/CZ, N28 – W I, N29 – M II 4, N30 – W II 1b, N31 – M I 1, N32 – PUSZKA), w tym róg 8 i puszką 32, szpila brązowa, brązowy garnitur toaletowy, zapinka brązowa, siekierka żelazna, nóż żelazny, 8 fr. przedmiotu z brązu, w tym guz, 2 fr. stopionego brązu, 2 fr. przedmiotów żelaznych/szpil

Określenie antropologiczne: N1 – mężczyzna/adultus, N3 – adultus; pojedyncze kości z wypełniska i spomiędzy fr. N31 – nieokreślone

Chronologia zespołu: Ha C

Grób 1694 – popielnicowy, komorowy – ar 30 ad, ćw. C (tabl. 273, 276-278)

Jama grobowa uchwycona na głębokości 144,91 m n.p.m., częściowo naruszona przez transeję nr 333, miała kolistą kształt o średnicy około 1,90 m i wypełnisko złożone z jasnobrunatnej próchnicy wymieszanej ze żwirem i piachem oraz pojedynczymi fragmentami kości. W stropie jamy, w części północnej i południowo-wschodniej zalegały duże kamienie. Od strony północnej był wkopany negatyw posłupowy nr 1702, w którego wypełnisku odsłonięto pojedyncze kości.

Jama zmniejszyła się na poziomie 0,50 m, zachowując kolistą kształt o średnicy około 1,40 m. Czytelny stał się również prostokątny zarys komory, zorientowanej dłuższą osią po linii południowy wschód-północny zachód, o wymiarach 0,42 x 1,22 m. Całkowita głębokość jamy wyniosła około 1 m. W skrzyni odsłonięto przylegające do siebie naczynia, złożone na poziomie 0,80 m. Przy ścianie zachodniej umieszczono popielnicę – wagę nr 15 ze szpilami brązowymi (2, 3) i brązową szpilę od garnituru toaletowego (1) zawiniętymi w tkaninę. Pod urną odsłonięto fragmenty przedmiotu żelaznego z pozostałościami tkaniny. Od północy położono nóż żelazny (4), od wschodu misę nr 17 i ułożone na sobie czerpaki nr 16, 18, 19, 20, na których odsłonięto fragment szpili z żelaza (6). Przy ścianie północnej skrzyni, w części środkowej zdeponowano misę nr 14, ułożone na sobie misy nr 12 i 13, przykrywające nóż żelazny (5) oraz wagę nr 11. Część wschodnią zajmował talerz krążkowy nr 21, na którym ustawiono malowaną misę nr 10, czerpaki nr 6-7 i 9 oraz misę nr 8 z czerpakiem nr 25 i czarką 26 wewnątrz. W części południowej zdeponowano wagę nr 1, do której od południa przylegały ustawione na boku i włożone jedna w drugą misy kołnierzowate nr 2 i 24 z czerpakiem 23. W narożniku południowo-wschodnim ustawiono garnek nr 3 z opartą o niego pokrywką nr 4 i misę nr 5, ułożoną częściowo na talerzu.

Inwentarz: z wypełniska – 169 fr. naczyń (fr. N I – M/CZ II 3 przepalone, N II – M III 3 przepalone, N III – W I 1a1 przepalone, N IV – G II 1a, fr. P I 2a, CZ II 3, W II, mis I 2a, W I 1a1, M III 2, waz, garnków, mis/czerpaków, w tym 82 fr. przepalone); z N2 – 8 fr. CZ; z N15 – 1 fr. G/W; 25 naczyń (N1 – W I 1a1, N2 – M III 3, N3 – G I 1a, N4 – P I 1, N5 – M I 2a, N6 – CZ II 3, N7 – CZ II 3, N8 – M I 2a, N9 – CZ II 1, N10 – M II 1, N11 – W I, N12 – M I 2a, N13 – M II 3, N14 – M I 2a, N15 – W I 1a1, N16 – CZ II 3, N17 – M I 2a, N18 – CZ II 3, N19 – CZ II 3, N20 – CZ II 3, N21 – T I z idolem półksiężycowatym 22 – III, N23 – CZ I 2a, N24 – M III 3, N25 – CZ I 2b, N26 – CZARKA I 1a), 2 szpile brązowe, szpila/garnitur toaletowy brązowy, 2 noże żelazne, przedmiot żelazny, fr. szpili żelaznej

Określenie antropologiczne: N15 – mężczyzna/adultus; pojedyncze kości z wypełniska – nieokreślone

Chronologia zespołu: Ha C

Grób 1698 – popielnicowy-bezpopielnicowy, komorowy – ar 30 ad, ćw. B, D (tabl. 285-288)

Kolista w zarysie jama grobowa uchwycona na głębokości 144,83 m n.p.m., o wymiarach 2,28 x 2,40 m i wypełnisku złożonym z szarobrunatnej próchnicy przemieszanej ze żwirem i fragmentami przepalonych kości. Na poziomie 0,25 m jama miała wymiary 1,60

x 2 m. Na tej głębokości czytelna stała się komora, ukierunkowana dłuższym bokiem po linii wschód-zachód, o wymiarach 0,70 x 1,40 m. Głębokość jamy wyniosła około 1 m. Do komory złożono 24 naczynia. W narożniku północno-zachodnim skrzyni ustawiono popielnicę – wagę nr 3 nakrytą naczyniem nr 4, w południowo-zachodnim garnek nr 1 z czerpakiem nr 24 w środku, nakryty pokrywką nr 2. Przy ścianie północnej złożono misę nr 7/8, pod którą znajdował się nóż żelazny (1), misę nr 21 z czerpakiem nr 22, misy nr 20 i 23, przy południowej obok popielnicy wagę nr 5. W części centralnej dużą umieszczono wagę nr 6, a na wschód od niej misy kołnierzowatą nr 19 i nr 16 z czerpakami nr 17, 18, 25, 26, misę nr 15 i misę nr 14 z pokrywką nr 13. W centralno-zachodniej części, pomiędzy naczyniami nr 5, 7/8 i 6 złożono przedmioty żelazne – dluto (5), 2 siekierki (3, 4), nóż (2), fragmenty garnituru żelaznego (6) i szpilę żelazno-brązową, którą odsłonięto z fragmentami tkaniny (7). W części północno-wschodniej zdeponowano duży talerz krążkowy nr 11 z idolem półksiężycowatym nr 12, przy którym znajdowały się przepalone kości, w części południowo-wschodniej umieszczono misy nr 9 i 10.

Inwentarz: ze stropu – 32 fr. naczyń (przepalone fr. G, M I 2a, M III 3, G, mis/czerpaków, waz); z wypełniska – 114 fr. naczyń (fr. N I – M II 1, N II – G II, N III – M/CZ II 3, N IV – T II 1a, fr. M III 3 przepalone, mis I 2a, waz, garnków, czarek, mis/czerpaków, w tym 23 fr. przepalone), 8 fr. stopionego brązu i fr. przedmiotów brązowych; z N23 – fr. CZ II; 24 naczynia (N1 – G II 2a, N2 – P I 1, N3 – W I 1a1, N4 – CZARKA I 1a, N5 – W I 1a1, N6 – W I 1a1, N7/8 – M I 2a, N9 – M I 1, N10 – M I 3a1, N11 – T I, N13 – P I 2, N14 – M I 2a, N15 – W I 2a1, N16 – M III 3, N17 – CZ II 3, N18 – CZ II 3, N19 – M III 3, N20 – M I 2a, N21 – M I 2a, N22 – CZ II 3, N23 – M I 2a, N24 – CZ I 2a, N25 – CZ/KUBEK I 2b, N26 – CZ II 3), idol półksiężycowaty 12 – I, dluto, 2 siekierki, 2 noże, fr. garnituru żelaznego, szpila żelazno-brązowa z tkaniną

Określenie antropologiczne: N3 – brak analiz; okolice N11 i N20 – max. juvenis; pojedyncze kości z wypełniska, z N16 i pomiędzy fr. N21 i 22 – nieokreślone

Chronologia zespołu: Ha C

Grób 1703 – popielnicowy – ar 29 ae, ćw. D (tabl. 288)

Na wschód od grobu komorowego nr 1279 odsłonięto na głębokości 144,62 m n.p.m. popielnicę – garnek nr 2 przykryty misą nr 1.

Inwentarz: 6 fr. naczyń (G, P); 2 naczynia (N1 – M I 2a, N2 – G II 2a)

Określenie antropologiczne: N2 – adultus

Chronologia zespołu: Ha C

Grób 1705/1706 – popielnicowy – ar 29 ae, ćw. D (tabl. 256, 258)

Płytką jama grobowa uchwycona na głębokości 144,67 m n.p.m., na północ od grobu komorowego nr 1279. Miała kolisty zarys o wymiarach 0,63 x 0,66 m i wypełnisko złożone z szarobrunatnej próchnicy przemieszanej z żółtym piachem i pojedynczymi fragmentami kości, w przekroju kształt nieckowaty o miąższości kilku centymetrów. W stropie odsłonięto popielnicę – małe naczynie wazowate nr 1 z kośćmi dziecka i fragmentami szpila żelaznej (1).

Inwentarz: 6 fr. naczyń (G II 2a, waz); 1 naczynie (N1 – W II 1a1), szpila żelazna

Określenie antropologiczne: N1 – infans; pojedyncze kości z wypełniska – nieokreślone

Chronologia zespołu: Ha C

Grób 1707 – ar 30 ac, ćw. C (tabl. 289)

Jama grobowa uchwycona na głębokości 144,86 m n.p.m., o owalnym zarysie i wymiarach 0,64 x 0,74 m oraz wypełnisku złożonym z ciemnobrunatnej próchnicy, w części północnej przemieszanej z przepalonymi kośćmi. W przekroju nieckowata, o maksymalnej głębokości 0,32 cm. Po stronie północnej złożono misę nr 1, w części południowej talerz krążkowy nr 2 oraz misy nr 3 i 4.

Inwentarz: 6 fr. naczyń (mis I 2a, M III 3, w tym 5 fr. przepalonych); 4 naczynia (N1 – M I 2a, N2 – T I, N3 – M I 2a, N4 – M I 2a), w tym talerz krążkowy nr 2

Określenie antropologiczne: wypełnisko część północna – nieokreślone

Chronologia zespołu: Ha C

Grób 1845 – popielnicowy – ar 35 aa, ćw. B (tabl. 289-290)

Jama grobowa uchwycona na głębokości 144,79 m n.p.m., w rzucie poziomym zbliżona do owalu o wymiarach 0,72 x 0,64 m. Przekrój jamy w kształcie półkolisty sięgający głębokości 0,22 m od stropu. Wypełnisko obiektu stanowiła ciemnoszara próchnica z domieszką żwiru. Elementy wyposażenia wystąpiły na głębokości 144,81-144,63 m n.p.m. W centrum jamy zdeponowano wazę nr 2 nakrytą misą nr 1, zawierającą przepalone kości dziecka i fragmenty naszyjnika żelaznego (1). Przy jej wschodniej ścianie znajdowały się pozostałości przepalanej miniaturowej wazy nr 3.

Inwentarz: z N1 – 2 fr. naczyń; 3 naczynia (N1 – M I 3a1, N2 – W I 1a1, N3 – W II), naszyjnik żelazny

Określenie antropologiczne: N2 – infans

Chronologia zespołu: Ha C

Grób 1847 – popielnicowy, dostawka w grobie komorowym nr 366 – ar 35 ae, ćw. B, D (tabl. 19, 23)

Grób odsłonięty na głębokości 144,28-144,11 m n.p.m. w spągu grobu komorowego nr 366, poza ob-

rzebem skrzyni, przy jej północnej ścianie. W popielnicy – garnku nr 2 nakrytej misą nr 1, na przepalonych kościach ustawiono misę nr 3.

Inwentarz: 3 naczynia (N1 – M I 2a, N2 – G II 2a, N3 – M II 1)

Określenie antropologiczne: N2 – nieokreślone

Chronologia zespołu: Ha C

Grób 1849 – popielnicowy, komorowy – ar 35 aa, ćw. A (tabl. 290-293)

Jama grobowa uchwycona na głębokości 144,82 m n.p.m., w rzucie poziomym owalna, o wymiarach 2,40 x 2,20 m. Przekrój jamy w kształcie zbliżonym do trapezu, sięgający głębokości 0,42 m od stropu. Wypełnisko stanowiła ciemnoszara próchnica przemieszana ze żwirem z fragmentami węgla drzewnych i przepalonymi kośćmi, a w niższych partiach sam żwir. Elementy wyposażenia zdeponowano na głębokości 144,68-144,43 m n.p.m., w skrzyni o kształcie prostokąta, zorientowanej w przybliżeniu wzdłuż osi wschód-zachód i wymiarach 1,20 x 0,67 m. Wewnątrz znajdowały się 22 naczynia i żelazne ozdoby. W północno-zachodnim narożniku stała waza nr 1 zawierająca przepalone kości, fragmenty przedmiotów z żelaza (2), w tym igłę (1) zawiniętą w tkaninę i 2 fragmenty stopionego brązu. Popielnica była nakryta misą nr 2, na której znajdował się żelazny naszyjnik (3). Obok wazy leżała szpila żelazna (4) i czerpak nr 3. W południowo-zachodnim narożniku znajdowała się misa kolnierzowata nr 4 z czerpakiem nr 5, do którego włożono malowaną misę nr 6 oraz naczynie nr 7. Reszta naczyń tworzyła skupisko w centralnej i wschodniej części skrzyni zgrupowane przy zmiażdżonej wazie nr 18, nakrytej prawdopodobnie czarką nr 8/19, na której odsłonięto także fragmenty czerpaka nr 20. W jej wnętrzu odsłonięto niewielki kamień, misy/czerpaki nr 21, 22 oraz misę kolnierzowatą nr 23. Od zachodu przy wazie stała misa nr 9, przy ścianie północnej komory czarka nr 10, misa nr 11 oraz waza nr 13 z węglami drzewnymi – przykryta malowaną misą nr 12. W północno-wschodnim narożniku złożono talerz krążkowy nr 14 z idolem półksiężycowatym, a przy jego południowej krawędzi znajdował garnek nr 15 z czerpakiem nr 17 wewnątrz na dnie, przykryty pokrywką nr 16. Grudki stopionego brązu pozyskano z doczyszczania naczyń w komorze, głównie z partii wschodniej. W strop grobu wkopano słupy nr 1851, 2787, 2795, 3271. Po stronie wschodniej jamy odsłonięto negatyw posłupowy nr 1850.

Inwentarz: z wypełniska – 106 fr. naczyń (fr. N I – M/CZ; N II – T I przepalone, N III – M II 4, fr. mis, waz, garnków, w tym 5 fr. przepalonych); z N8/19 – 4 fr. W/CZARKI; z N15 – 3 fr. naczyń; 22 naczynia (N1 – W I, N2 – M II 1, N3 – CZ II 2, N4 – M III 3, N5 – CZ II 3, N6 – M II 4, N7 – M/CZ II 3, N8/19

– CZARKA I 1b, N9 – M I 2a, N10 – CZARKA I 1b, N11 – M I 2a, N12 – M II 1, N13 – W I 2a1, N14 – T I, N15 – G II 1a, N16 – P I 1, N17 – CZ I 2a, N18 – W I 1a1, N20 – CZ II 2, N21 – CZ II 2, N22 – M/CZ, N23 – M III 3), idol półksiężycowaty 14 – II, szpila żelazna, fr. igły żelaznej, naszyjnik żelazny, 8 fr. przedmiotu żelaznego, 9 fr. stopionego brązu

Określenie antropologiczne: N1 – nieokreślone; pojedyncze kości z wypełniska – nieokreślone

Chronologia zespołu: Ha C

Grób 2127 – popielnicowy – ar 33 z, ćw. C, D (tabl. 294-295)

Jama grobowa, uchwycona na głębokości 144,62 m n.p.m., w rzucie poziomym zbliżona do owalu, o wymiarach 1,30 x 0,38 m. Wypełnisko stanowiła czarna i ciemnoszara próchnica z domieszką piasku w części stropowej, ciemnobrunatna próchnica poniżej oraz jasnoszara próchnica z domieszką piasku w spągu jamy. Elementy wyposażenia w postaci 14 naczyń i przedmiotów z żelaza zdeponowano na głębokości 144,56-145,30 m n.p.m. Po zachodniej stronie stała odwrócona do góry dnem waza nr 3 przykryta misą nr 10, z nałożonym na nią naszyjnikiem żelaznym (4). W misie nr 10 odsłonięto przepalone kości, fragmenty szpil/narzędzia (2) i guz z żelaza (7). W części południowej znajdowała się waza nr 9 z przepalonymi kośćmi, węglami drzewnymi, szpilami z żelaza (1, 3) oraz pokrywką nr 8 wewnątrz i przedmiotem z żelaza na jej wylewie (6). Wśród kości znajdował się fragment prawdopodobnie z przewierconym otworem. W centrum umieszczono żelazny sierp (5), misę nr 5 z włożonym do niej bokiem garnkiem nr 4, w obu naczyniach zalegały pojedyncze, przepalone kości i węgle drzewne. Przy nich od zachodu leżał czerpak nr 6, przy którym odsłonięto węgle drzewne, od południa popielnica – waza nr 7, o którą była oparta pokrywka nr 11. Przy północno-wschodniej krawędzi grobu stała duża waza nr 1 z pojedynczymi fragmentami przepalonych kości, węgla drzewnych, ceramiki oraz garnek nr 2 przykryty przepalonym talerzem krążkowym nr 12, z drobnymi kośćmi, węglami drzewnymi, czerpakiem nr 13 i misą nr 14 wewnątrz.

Inwentarz: z wypełniska – około 40 fr. naczyń (CZ I, waz, garnków, 20 fr. przepalonych), fr. przedmiotu żelaznego; z N1 – 4 fr. naczyń (fr. T, W, 1 fr. przepalony); z N7 – 1 fr. W; 14 naczyń (N1 – W I 1a1, N2 – G II 1a, N3 – W I, N4 – G II 1a, N5 – M I 1, N6 – CZ I 2b, N7 – W I 2a1, N8 – P I 2, N9 – W I 1a1, N10 – M I 2a, N11 – P I 1, N12 – T I, N13 – CZ I 2a, N14 – M I 2a), naszyjnik żelazny, 3 szpile żelazne, guz/nit żelazny, sierp żelazny, 2 fr. przedmiotu żelaznego/element garnituru, fr. kości z przewierconym otworem

Określenie antropologiczne: N7 – adultus, N9 – max. infans II, N10 – adultus; pojedyncze kości z wypełniska, z N1, N2, N4, N5 – nieokreślone

Chronologia zespołu: Ha C

Grób 2132 – popielnicowy – ar 30 ad, ćw. B (tabl. 296)

Na głębokości 144,83 m n.p.m. odsłonięto zniszczoną popielnicę – przepalony garnek nr 1, prawdopodobnie nakrytą misą nr 2. W popielnicy znajdowała się malowana misa nr 3. Nie uchwycono zarysu jamy grobowej.

Inwentarz: z N2 – 16 fr. naczyń (W, W, M/CZ, 3 fr. przepalone); 3 naczynia (N1 – G I 2a, N2 – M I 2a, N3 – M II 1)

Określenie antropologiczne: N1 – adultus

Chronologia zespołu: Ha C

Grób 2133 – bezpopielnicowy – ar 30 ad, ćw. B (tabl. 296)

Na głębokości 144,77 m n.p.m. uchwycono część spągową jamy grobowej o wymiarach 0,34 x 0,40 m i wypełnisku złożonym z jasnobrunatnej próchnicy. W jamie odsłonięto misę nr 1 w części południowej i po stronie północnej – odwróconą do góry dnem misę nr 2, pod którą zalegały kości, miniaturowe naczynie wazowate nr 3 oraz malowaną misę nr 4.

Inwentarz: spod N2 – 1 fr. M; 4 naczynia (N1 – M I 2a, N2 – M I 2a, N3 – W II 3, N4 – M II 4)

Określenie antropologiczne: spod N2 – adultus; pojedyncze kości przy N3 – nieokreślone

Chronologia zespołu: Ha C

Grób 2134 – popielnicowy – ar 30 ad, ćw. B (tabl. 296)

Na głębokości 144,81 m n.p.m. odsłonięto popielnicę – garnek nr 1 nakryty misą nr 2. W popielnicy znajdowały się fragmenty przedmiotu brązowego (1).

Inwentarz: 2 naczynia (N1 – G, N2 – M I 2a), 7 fr. przedmiotu brązowego

Określenie antropologiczne: N1 – adultus

Chronologia zespołu: Ha C

Grób 2138 – popielnicowy – ar 30 ad, ćw. A, B, 29 ad, ćw. C, D (tabl. 297)

Na głębokości 144,82 m n.p.m. uchwycono spągową część jamy o wymiarach 0,59 x 0,68 m o wypełnisku złożonym z szarobrunatnej próchnicy. W części centralnej złożono popielnicę – garnek nr 1 ze szpilą żelazną (1) i czerpakiem nr 2 wewnątrz, nakryty pokrywką nr 4. W części południowo-wschodniej ustawiono w pionie talerz krążkowy nr 3.

Inwentarz: z N1 – 3 fr. waz; 4 naczynia (N1 – G II 1a, N2 – CZ I 2a, N3 – T I, N4 – P II 1), szpila żelazna

Określenie antropologiczne: N1 – adultus; pojedyncze kości w wypełniku, w części południowej i z N2 – nieokreślone

Chronologia zespołu: Ha C

Grób 2140 – popielnicowy-bezpopielnicowy, komorowy – ar 30 ac, ćw. A, B, C, D (tabl. 297-299)

Jama owalna uchwycona na głębokości 144,84 m n.p.m., o wymiarach 1,56 x 1,78 m i wypełniku złożonym z szarobrunatnej próchnicy przemieszanej ze żwirem. W przekroju uchwycono zapadisko, powstałe po zapadnięciu pokrywy skrzyni. Na poziomie 0,20 m jama zmniejszyła swe rozmiary do średnicy około 1,20 m. Komora zorientowana dłuższym bokiem po linii wschód-zachód, o wymiarach 0,60 x 0,80 m, była czytelna od poziomu 0,50 m. Głębokość jamy wyniosła 0,80 m. Do skrzyni złożono 12 naczyń. W narożniku południowo-zachodnim zdeponowano garnek nr 3 z drobnymi fragmentami kości i węglami drzewnymi, w północno-zachodnim popielnicę – wagę nr 1, w której znajdował się nóż żelazny (1) i fragmenty pokrywki nr 12. Przy naczyniu nr 3 odsłonięto przepalone kości. W narożniku północno-wschodnim złożono talerz krążkowy nr 6, a w południowo-wschodnim garnek nr 4 i misę nr 5 oraz czerpaki nr 8 i 9. W części centralnej ustawiono wagę nr 2, misę nr 7 z kilkoma drobnymi fragmentami kości i dwie ułożone na sobie misy nr 10 i 11.

Inwentarz: z wypełnika – 30 fr. naczyń (CZARKI/M, P I 1, waz, garnków, CZARKI, M/CZ, w tym 5 fr. przepalonych); 12 naczyń (N1 – W I 2a1, N2 – W I 1a1, N3 – G I 1a, N4 – G I 1a, N5 – M I 2a, N6 – T II 1a (o), N7 – M, N8 – CZ II 1, N9 – CZ I 2a, N10 – M I 2a, N11 – M I 1, N12 – P I 1), nóż żelazny

Określenie antropologiczne: wypełnik – adultus; nieokreślone; N1 – adultus; z okolic N3 – adultus; pojedyncze kości z N2, N3, N7 – nieokreślone

Chronologia zespołu: Ha C

Grób 2141 – popielnicowy – ar 30 ac, ćw. A (tabl. 299)

Na głębokości 144,78 m n.p.m. odsłonięto popielnicę – wagę nr 1, w niej przepaloną misę nr 2 ułożoną do góry dnem na kościach.

Inwentarz: spod N1 – 4 fr. naczyń przepalone; z N1 – 11 fr.; 2 naczynia (N1 – W I 3b1, N2 – M I 2a)

Określenie antropologiczne: N1 – nieokreślone

Chronologia zespołu: Ha C

Grób 2142 – popielnicowy – ar 30 ac, ćw. A (tabl. 300)

Kolista jama uchwycona na głębokości 144,70 m n.p.m., o średnicy 1 m i wypełniku złożonym z szarobrunatnej próchnicy. W przekroju miała strome ściany i nieckowaty kształt, płaskie dno, maksymalna

miąższość wyniosła 0,50 m. W części południowo-wschodniej odsłonięto popielnicę – wagę nr 1 nakrytą misą nr 2, w której zdeponowano na kościach nóż żelazny (2) oraz szpilę żelazną (1), oraz w oddaleniu, w partii północno-zachodniej jamy – misę nr 3.

Inwentarz: ze stropu – 20 fr. naczyń (fr. mis/czerpaków, garnków, 7 fr. przepalonych); z N1 – 8 fr. naczyń; 3 naczynia (N1 – W I 1a1, N2 – M I 1, N3 – M I), nóż żelazny, szpila żelazna

Określenie antropologiczne: N1 – adultus; pojedyncze kości z wypełnika – nieokreślone

Chronologia zespołu: Ha C

Grób 2143 – popielnicowy – ar 29 ad, ćw. C (tabl. 300-301)

Na głębokości 144,72 m n.p.m. odsłonięto popielnicę – garnek nr 1 ze szpilą żelazno-brązową (1), nakrytą misą nr 2 oraz malowaną misę nr 3.

Inwentarz: 12 fr. naczyń (M I 2a, G, W); 3 naczynia (N1 – G II 1a, N2 – M I 2a, N3 – M II 1), szpila żelazno-brązowa

Określenie antropologiczne: N1 – nieokreślone

Chronologia zespołu: Ha C

Grób 2144 – popielnicowy – ar 30 ac, ćw. A (tabl. 301)

Zachowana spągowa część jamy uchwycona na głębokości 144,76 m n.p.m., o wymiarach 0,40 x 0,43 m i wypełniku złożonym z jasnobrunatnej, przemieszanej z piaskiem próchnicy. W jamie odsłonięto misę nr 3, w którą włożono popielnicę – garnek nr 1. W urnie znajdował się przepalony czerpak nr 2.

Inwentarz: 3 naczynia (N1 – G II 1a, N2 – CZ II 3, N3 – M I 1)

Określenie antropologiczne: N1 – nieokreślone

Chronologia zespołu: Ha C

Grób 2146 – popielnicowy, komorowy – ar 29 ad, ćw. D, 30 ad, ćw. B (tabl. 301-303)

Kolista jama uchwycona na głębokości 144,76 m n.p.m., w części północno-wschodniej naruszona przez ziemiankę z okresu wpływów rzymskich nr 1292. Miała wymiary 1,62 x 1,68 m i wypełnik złożony z szarobrunatnej próchnicy przemieszanej ze żwirem, w przekroju nieckowaty kształt i płaskie dno, głębokość wyniosła 0,46 m. Do jamy złożono 10 naczyń. W narożniku południowo-zachodnim zdeponowano garnek nr 3 z czerpakiem nr 10, nakryty pokrywką nr 4, w północno-zachodnim popielnicę – wagę nr 1 z nożem żelaznym (2), nakrytą misą nr 2. W części centralnej ustawiono misy nr 5 i 6, w narożniku północno-wschodnim misę nr 9 nakrytą talerzem krążkowym nr 7, a w południowo-wschodnim wagę nr 8. Przy misie nr 5 od zachodu zdeponowano drugi nóż (1) oraz garnitur toaletowy (3) z żelaza.

Inwentarz: z wypełniska – 64 fr. naczyń (W I, garnki, misy/czerpaki, w tym 1 fr. przepalony); z doczyszczania – 16 fr. naczyń (mis/czerpaków); z N8 – 10 fr. naczyń; 10 naczyń (N1 – W I 1a1, N2 – M I 2a, N3 – G II 1a, N4 – P I 2, N5 – M I 2a, N6 – M I 2a, N7 – T II 3 (o), N8 – W I 1a1, N9 – M I 3a1, N10 – CZ I 2a), 2 noże żelazne, garnitur toaletowy żelazny

Określenie antropologiczne: N1 – adultus; pojedyncze kości ze stropu i wypełniska – nieokreślone

Chronologia zespołu: Ha C

Grób 2147 – komorowy – ar 29 ad, ćw. D (tabl. 301, 303-304)

Jama uchwycona na głębokości 142,80 m n.p.m., zniszczona przez obiekt z okresu wpływów rzymskich nr 1292. Miała wymiary 1,70 x 1,92 m i wypełnisko złożone z szarobrunatnej próchnicy przemieszanej ze żwirem, w przekroju nieckowaty zarys i płaskie dno, głębokość wyniosła 0,56 m. W części południowo-zachodniej odsłonięto misę nr 1, przy której złożono nóż żelazny (1), misę kolnierzwatą nr 4 oraz czerpak nr 2. W części północno-wschodniej zdeponowano talerz krążkowy nr 3, garnek nr 5, czerpak nr 6 i pokrywkę nr 7.

Inwentarz: z wypełniska – N I – M II 1 przepalone, N II – M/CZ II, N III – CZARKA I 1a przepalone, N IV – CZ II 3, 47 fr. naczyń (mis/czerpaków, G); 37 naczyń (N1 – M I 2a, N2 – CZ II 3, N3 – T I, N4 – M III 3, N5 – G II 2a, N6 – CZ I 1, N7 – P I 2), nóż żelazny

Chronologia zespołu: Ha C

Grób 2153 – popielnicowy – ar 30 ad, ćw. A (tabl. 306)

Na głębokości 144,86 m n.p.m. odsłonięto popielnicę – wazę nr 1, a na południe od niej fragmenty kilku naczyń, w tym czerpaka nr 2, miniaturowego naczynia wazowatego nr 3 i wazy nr 4.

Inwentarz: 17 fr. naczyń (W I 1a1, CZARKI I 1a, G, 1 fr. W przepalony); 4 naczynia (N1 – W I 2a2, N2 – CZ I 2b, N3 – W II 3, N4 – W I)

Określenie antropologiczne: N1 – nieokreślone

Chronologia zespołu: Ha C

Grób 2156 – popielnicowy – ar 29 ad, ćw. D (tabl. 301, 305-306)

Jama grobowa uchwycona na głębokości 144,42 m n.p.m., o owalnym zarysie, częściowo zniszczona przez ziemiankę z okresu wpływów rzymskich nr 1292. Miała wymiary 0,94 x 1,20 m i wypełnisko złożone z brunatnej próchnicy. Do jamy złożono 9 przylegających do siebie naczyń. Centralnie umieszczono popielnicę – dużą wazę nr 1, w której odsłonięto miniaturowe naczynie wazowate nr 7 ze szpilą żelazną (1). Na wazie znajdowały się fragmenty nakrywającej ją misy

nr 6. Przy niej ustawiono duży czerpak nr 2 z pojedynczymi, przepalonymi fragmentami kości, czerpak nr 3 i częściowo pod nią malowaną misę nr 8 zdobioną plastycznie wymodelowanymi figurkami ptaków oraz misę nr 5. Na naczyniach ułożono talerz krążkowy nr 4. Pod jamą, bezpośrednio pod naczyniami odsłonięto starszy pochówek szkieletowy nr 2160.

Inwentarz: z N1 – 47 fr. M I, 4 fr. mis/czerpaków; z N3 – 1 fr. W; z N5 – 10 fr. mis/czerpaków; 9 naczyń (N1 – W I 1a1, N2 – CZ I 2b, N3 – CZ I 1a, N4 – T II 1b, N5 – M I 2a, N6 – M I, N7 – W II 3, N8 – M II 4 z ptaszkami, N9 – M), szpila żelazna

Określenie antropologiczne: N1 – adultus; pojedyncze kości z wypełniska, z N2 – nieokreślone

Chronologia zespołu: Ha C

Grób 2165 – popielnicowy – ar 30 ag, ćw. C (tabl. 307-308)

Grób uchwycono na głębokości 144,99 m n.p.m., na wschód od jamy grobu komorowego 2168. Zachowana część spągowa jamy o wymiarach 0,20 x 0,42 m i wypełnisku złożonym z jasnobrunatnej próchnicy. Do jamy złożono misę nr 1, do której zdeponowano czarzkę nr 3 i czarzkę nr 2 z kośćmi dziecka. W popielnicy znajdowały się 3 paciorki ceramiczne (1), szpila żelazno-brązowa (2), fragment stopionego brązu.

Inwentarz: N I – M II 1, 8 fr. naczyń (mis/czerpaków, wazy/garnka, w tym 3 fr. przepalone); 4 naczynia (N1 – M I 2a, N2 – CZARKA I 2a, N3 – CZARKA I 1a), 3 paciorki ceramiczne, szpila żelazno-brązowa, fr. stopionego brązu

Określenie antropologiczne: N2 – infans

Chronologia zespołu: Ha C

Grób 2166 – popielnicowy-bezpopielnicowy, komorowy z dostawką nr 2166a – ar 30 ag, ćw. A, 30 ah, ćw. B (tabl. 312-313)

Jama grobowa uchwycona na głębokości 144,95 m n.p.m. w części spągowej, o kolistym zarysie, wymiarach 1,30 x 1,40 m i wypełnisku złożonym z brunatnej próchnicy przemieszanej z przepalonymi kośćmi. W jamie odsłonięto 12 naczyń, układających się na kształt skrzyni o wymiarach 0,45 x 0,80 m. W narożniku południowo-zachodnim złożono popielnicę – wazę nr 10 nakrytą pokrywką nr 11, we wnętrzu której znajdował się żelazny garnitur toaletowy (2), kółko (3) i nóż (1). W północno-zachodnim narożniku zdeponowano misę nr 8 z wazą nr 7, do której włożono naczynie nr 13. W części północnej ustawiono misę nr 6 zawierającą pojedyncze fragmenty przepalonych kości i wazę nr 5. W narożniku północno-wschodnim skrzyni zdeponowano talerz krążkowy nr 4/9, a w południowo-wschodnim – garnek nr 1 z czerpakiem nr 12 i fragmentami kości wewnątrz, misę nr 2 i naczynie nr 3. Talerz krążkowy nr 4/9 został uformowany hek-

sagonalnie poprzez ulamanie fragmentów, które zostały złożone poza komorą, w części zachodniej jamy (obiekt 2166a).

Inwentarz: ze stropu – 50 fr. naczyń (G II 1, M I 2a, garnków, waz, mis/czerpaków); z wypełniska – 29 fr. naczyń (M/CZARKI, G II 2, M I, W I, waz, garnków, w tym 3 fr. przepalone); z N4/9 – 3 fr. naczyń (M I 2a, w); z N5 – 23 fr. naczyń (garnki, wazy, czarki); z N7 – 2 fr. M I 2a; z okolic N7 – 6 fr. naczyń (G, M/P, garnków); z N8 – 4 fr. mis/czerpaków; z N10 – 1 fr. M/CZ, z N11 – 2 fr. mis/czerpaków; 12 naczyń (N1 – G II 1a, N2 – M I 3a1, N3 – M/CZ II, N4/9 – T I (o), N5 – W I 1a1, N6 – M I 2a, N7 – W I 2a1, N8 – M I 3a1, N10 – W I 2a1, N11 – P I 2, N12 – CZ I 2a, N13 – M/CZ II 1), w tym fr. talerza nr 4/9 jako dostawka 2166a, kółko żelazne, nóż żelazny, żelazny garnitur toaletowy

Określenie antropologiczne: z wypełniska – nieokreślone, adultus, N10 – adultus; pojedyncze kości z N1, okolic N1, na N6, z N7 – nieokreślone

Chronologia zespołu: Ha C

Grób 2167 – popielnicowy – w stropie grobu komorowego nr 2168 – ar 30 ag, ćw. C (tabl. 307, 308)

Na głębokości 145,03 m n.p.m. w południowej części stropu jamy grobu komorowego nr 2168, została odsłonięta popielnica ze szczątkami dziecka – garnek nr 1, zawierający misę nr 3 odwróconą do góry dnem oraz fragmenty wazy nr 2.

Inwentarz: 5 fr. naczyń (waz/garnków, czarek, 1 fr. przepalony); 3 naczynia (N1 – G I 2a, N2 – W I 1a1, N3 – M I 2a)

Określenie antropologiczne: N1 – infans

Chronologia zespołu: Ha C

Grób 2168 – popielnicowy, komorowy z dostawką/grobem nr 2167 w stropie – ar 30 ag, ćw. D (tabl. 307, 308-311)

Jama grobowa uchwycona na głębokości 144,98 m n.p.m., w części północnej naruszona przez transeję (nr 333). W południowej części stropu odsłonięto grób popielnicowy nr 2167. Wymiary jamy wyniosły 2,20 x 2,50 m, wypełnisko złożone było z szarobrunatnej próchnicy. Od poziomu 0,40 m jama zmniejszyła rozmiary do 1,60 x 2 m. Maksymalna miąższość wyniosła około 0,75 m. Przedmioty brązowe zalegały na różnych głębokościach wypełniska grobu, pozyskano 4 fragmenty bransolety/naszyjnika (1) i przedmiotu brązowego, 11 fragmentów stopionego brązu oraz grzechotkę glinianą. Na głębokości 0,60 m uchwycono czytelny zarys komory, zorientowanej dłuższym bokiem po linii wschód-zachód, z wyraźnie zaznaczonymi narożnikami w konstrukcji na zrąb. Skrzynia miała wymiary 0,60 x 1,10 m. Do komory złożono 32 przedmioty ceramiczne przylegające do siebie, natomiast

narożnik południowo-zachodni skrzyni był niewypełniony naczyniami. W partii północno-zachodniej ustawiono popielnicę – malowaną wazę nr 14 nakrytą czerpakiem nr 13, z naszyjnikiem brązowym (2), w której umieszczono szpilę żelazną (5). Obok zdeponowano 2 bransolety brązowe (3 i 4), szpilę brązową (6) oraz fragment naszyjnika z brązu (1). Od wschodu do popielnicy przylegało pięć miniaturowych naczyń wazowatych nr 3, 4, 6, 12 i nr 9, przy których odsłonięto fragmenty stopionego brązu, grzechotka nr 10 oraz misy nr 1 z drobnymi fragmentami kości i nr 5 z grudkami stopionego brązu. W części centralnej złożono misy nr 2, 7, 17, 21, misę kolnierzową nr 26 z czerpakami nr 24 i 25, czerpaki nr 11, 23 i malowany egzemplarz nr 8. W północno-wschodnim narożniku leżał talerz krążkowy nr 19 z idolem półksiężycowatym nr 20, na nim ustawiona była odwrócona do góry dnem misa nr 18. Obok stała waza nr 16 i malowany czerpak nr 15. W części południowo-wschodniej złożono garnek nr 31 z pokrywką nr 32 i fragmentem kości, misę/czerpak nr 27, misę kolnierzową nr 28 oraz wazę nr 22, przy ścianie wschodniej – wazę nr 29, na której zdeponowano misę lub czerpak nr 30 a wewnątrz czerpak nr 33. Między misami nr 1 i 2 zalegały kości. Poza komorą, w części południowo-wschodniej odsłonięto fragment naszyjnika brązowego (1).

Inwentarz: z wypełniska – 137 fr. naczyń (N I – G I 2b przepalone, N II – M I 2a przepalone, N III – W I 1a1, N IV – CZARKA I 1a przepalone, N V – W przepalone, N VI – CZ II 3 przepalone, fr. W I 1a1, mis I 2a, M III, CZ I 2a, CZARKI, M/CZ II 2, waz/czarek, garnków, mis/czerpaków, w tym 2 fr. przepalone), grzechotka/W II 3, 3 fr. bransolety/naszyjnika brązowej, fr. przedmiotu brązowego, 11 fragmentów stopionego brązu; z N7 – 5 fr. mis/czerpaków; 31 naczyń (N1 – M II 1, N2 – M I 2a, N3 – W II 3, N4 – W II 3, N5 – M II 3, N6 – W II 3, N7 – M I 2a, N8 – CZ II 4, N9 – W II 3, N11 – CZ II 3, N12 – W II 3, N13 – CZ II 3, N14 – W I 1a1, N15 – CZ II 4, N16 – W I 1a, N17 – M II 1, N18 – M I 1, N19 – T I z idolem półksiężycowatym 20 – III, N21 – M I 2a, N22 – W I 1a, N23 – CZ II 3, N24 – CZ I 1a, N25 – CZ II 1, N26 – M III 3, N27 – M/CZ II 3, N28 – M III 3, N29 – W I 2a1, N30 – M/CZ II 3, N31 – G I 2a, N32 – P II 2, N33 – CZ I 2a), grzechotka 10 – W II 3, 2 naszyjniki brązowe, 2 bransolety brązowe, szpila brązowa, szpila żelazna, 6 fr. stopionego brązu, 2 fr. naszyjnika brązowego

Określenie antropologiczne: N14 – juvenis/adultus; pojedyncze kości z wypełniska, z N1, N31 – nieokreślone

Chronologia zespołu: Ha C

Obiekt 2169 – w stropie grobu komorowego nr 2170 – ar 30 ag, ćw. C (tabl. 314)

Obiekt uchwycony na głębokości 144,92 m n.p.m., wkopany w południową część stropu jamy grobu komorowego nr 2170. Pod skupiskiem kamieni odsłonięto fragmenty misy, garnka i wazy.

Inwentarz: 11 fr. naczyń (N I – M I 2a przepalone, N II – G, N III – W I 1a1)

Chronologia zespołu: Ha C

Grób 2170 – popielnicowy-bezpopielnicowy, komorowy z dostawką w stropie nr 2169 i dostawką nr 2170a – ar 30 ag, ćw. A, B, C, D (tabl. 314, 315-316)

Kolista w zarysie jama grobowa uchwycona na głębokości 144,90 m n.p.m., o wymiarach 1,92 x 2,08 m i wypełnisku złożonym z szarobrunatnej próchnicy przemieszanej z fragmentami kości. W stropie jamy wystąpiło kilka większych kamieni. Od północy przylegał do grobu popielnicowego nr 3314, w części południowej stropu, pod kamieniami, odsłonięto skupisko ceramiki nr 2169. Na poziomie 0,40 m jama zmniejszyła się do wymiarów 1,22 x 1,52 m. Od głębokości 0,55 m czytelny stał się prostokątny zarys komory, zorientowanej dłuższym bokiem po linii wschód-zachód, o wymiarach 0,52 x 1,03 m. W przekroju jama miała proste ściany, głębokość wyniosła około 0,65 m. W skrzyni rozmieszczono w części centralnej i wschodniej 34 naczynia. W części zachodniej, w oddaleniu od innych naczyń znajdowała się popielnica – malowana waza nr 10. W niej zdeponowano fragment szpili żelaznej (3), a obok brązowy garnitur toaletowy (5), bursztynowy paciorek (4), nóż żelazny (1), szpilę brązową (2). W narożniku północno-wschodnim zalegał talerz krążkowy nr 13 z idolem półksiężycowatym nr 14. Częściowo na talerzu ustawiono garnek z pokrywką (nr 11 i 12), fragmentami wazy nr 30 wewnątrz i drobinami przepalonych kości, w południowo-wschodnim narożniku znajdowały się misy nr 17 i 18. Przy ścianie wschodniej postawiono misę kolnierzową nr 15 z czerpakami nr 16, 31, 32, przy południowej – małą wazę nr 20 nakrytą odwróconą misą nr 1, na których odsłonięto fragment misy nr 19 oraz ustawione na sobie misy nr 3 i 2. Przy ścianie północnej ustawiono misę kolnierzową nr 21, a w niej malowane misy nr 22 i 34, czerpaki nr 23 i 33 oraz trojak nr 24, czerpaki 25, 28, 29, 35. Przy niej złożono trzy czerpaki nr 5, 6, 7 oraz odsłonięto fragmenty naczynia nr 9. Dalej na zachód zdeponowano misę nr 4, w samym centrum wazę nr 8, nakrywającą częściowo misę nr 26. Na południu, poza skrzynią złożono przepaloną misę nr 27 i fragment szpili żelaznej (obiekt 2170a).

Inwentarz: ze stropu – 24 fr. naczyń (W I, mis I 2a, M I, G); z wypełniska – 89 fr. naczyń (waz, mis I 2a, mis/czerpaków, czarek, garnków, w tym 7 fr. przepalonych), 1 fr. polepy; z N29 – 14 fr. W I; 35 naczyń

(N1 – M I 3a1, N2 – M I 2a, N3 – M II 1, N4 – M I 2a, N5 – CZ II 3, N6 – CZ I 1a, N7 – CZ II 3, N8 – W I 1a1, N9 – M/CZ II 1, N10 – W I 1a, N11 – G II 1a, N12 – P I 2, N13 – T I, N15 – M III 3, N16 – CZ II 3, N17 – M, N18 – M I 2a, N19 – M, N20 – W II 1a1, N21 – M III 3, N22 – M II 4, N23 – CZ II 4, N24 – trojak/M II 1, N25 – CZ II 3, N26 – M II 1, N27 – M I 2a, N28 – CZ II 3, N29 – CZ I 2a, N30 – W I, N31 – CZ II 3, N32 – CZ II 3, N33 – CZ II 4, N34 – M II 1, N35 – CZ II 3), w tym naczynie nr 27 jako dostawka 2170a, idol półksiężycowaty 14 – III, brązowy garnitur toaletowy, bursztynowy paciorek, nóż żelazny, fr. szpili żelaznej, szpila brązowa, fr. szpili żelaznej z ob. 2170a

Określenie antropologiczne: wypełnisko – adultus, nieokreślone, obok noża żelaznego – nieokreślone – nieokreślone, N10 – adultus; pojedyncze kości z N24, N26, okolice N3, spomiędzy N1, 13, 28, spomiędzy N21, 22, 25, 28 – nieokreślone, z N11 – adultus

Chronologia zespołu: Ha C

Grób 2171 – popielnicowy – ar 30 ag, ćw. B, D (tabl. 317)

Część spągowa jamy uchwycona na głębokości 144,96 m n.p.m., o wymiarach 0,54 x 0,62 m i wypełnisku złożonym z ciemnobrunatnej próchnicy. Na południu znajdowała się popielnica – waza nr 1 zawierająca szczątki dziecka i fragment bransolety żelaznej (1), ustawiona na talerzu krążkowym nr 2. Od północy przylegało do niej naczynie wazowate nr 3.

Inwentarz: ze stropu – 2 fr. naczyń; 3 naczynia (N1 – W I 2a2, N2 – T II 1, N3 – W/CZARKA), fr. bransolety żelaznej

Określenie antropologiczne: N1 – infans; pojedyncze kości z wypełniska – nieokreślone

Chronologia zespołu: Ha C

Obiekt 2389 – dostawka w grobie komorowym nr 1199 – ar 35 ac, ćw. A (tabl. 210, 212)

W grobie komorowym nr 1199, poza obrębem skrzyni, ale przy jej południowej ścianie na głębokości 144,49 m n.p.m. zdeponowano niewielki czerpak nr 1.

Inwentarz: 1 naczynie (N1 – CZ I 2a)

Chronologia zespołu: Ha C

Obiekt 2390 – w obrębie grobu komorowego nr 2789 – ar 37 ad, ćw. A (tabl. 318)

Uchwycona na głębokości 144,93 m n.p.m., we wschodniej części grobu komorowego nr 2789 jama słabo czytelna na tle warstwy kulturowej. W rzucie poziomym owalna, o wymiarach 0,98 x 0,96 m. Przekrój w kształcie trapezowaty, sięgający głębokości 0,20 m od stropu. Wypełnisko stanowiła ciemnoszara zgliniona próchnica. W centrum jamy na głębokości 144,98-

144,91 m n.p.m. odsłonięto zniszczoną wazę nr 1, a obok fragmenty misy nr 2.

Inwentarz: 2 fr. G; 2 naczynia (N1 – W I 2a1, N2 – M I 2a)

Chronologia zespołu: Ha C

Grób 2391 – popielnicowy – ar 37 ae, ćw. A (tabl. 321)

Jama grobowa słabo czytelna na tle warstwy kulturowej, uchwycona na głębokości 145,05 m n.p.m., w rzucie poziomym nieregularna o wymiarach 0,70 x 0,62 m. Przekrój w kształcie półkolisty, sięgający głębokości 0,18 m od stropu. Wypełnisko stanowiła ciemnobrunatna próchnica. W części stropowej widoczna była fragmentarycznie zachowana misa nr 1 odwrócona dnem do góry, która przykrywała wazę nr 2 zawierającą pojedyncze, przepalone kości i fragmenty przedmiotu z żelaza (1).

Inwentarz: 2 fr. W; 2 naczynia (N1 – M I 2a, N2 – W I 1a1), 3 fr. przedmiotu z żelaza

Określenie antropologiczne: pojedyncze kości z N2 – nieokreślone

Chronologia zespołu: Ha C

Grób 2776 – bezpopielnicowy – ar 37 ae, ćw. A (tabl. 321)

Jama grobowa uchwycona na głębokości 144,97 m n.p.m., w rzucie poziomym zbliżona do owalu, o wymiarach 0,74 x 0,52 m. Przekrój jamy nieregularny, sięgający głębokości 0,19 m od stropu. Wypełnisko stanowiła ciemnobrunatna próchnica z nielicznymi fragmentami węgla drzewnych. W wypełnisku jamy stwierdzono obecność przepalonych kości najliczniejszych w jej części stropowej. W południowej części grobu znajdował się czerpak nr 1 ustawiony na naczyniu nr 2. Pozyskano także fragment stopionego przedmiotu z brązu.

Inwentarz: 5 fr. naczyń (W, mis/czerpaków); 2 naczynia (N1 – CZ II 3, N2 – M/CZ), fr. stopionego brązu

Określenie antropologiczne: pojedyncze kości z wypełniska – nieokreślone

Chronologia zespołu: Ha C

Grób 2783 – popielnicowy – ar 37 ae, ćw. B, D (tabl. 322)

Jama grobowa słabo czytelna na tle warstwy kulturowej, uchwycona na głębokości 144,88 m n.p.m., w rzucie poziomym owalna o średnicy 0,38 m. Przekrój jamy w kształcie zbliżony do trapezu, sięgający głębokości 0,11 m od stropu. Wypełnisko stanowiła ciemnobrunatna próchnica przemieszana z pojedynczymi fragmentami kości. Elementy wyposażenia zdeponowano na głębokości 144,95-144,82 m n.p.m. W centralnej części grobu stała waza nr 3 pełniąca

funkcję popielnicy, a na jej wylewie ułożono misę nr 1 i czerpak nr 2.

Inwentarz: 57 fr. naczyń (W, G, mis/czerpaków, w tym 2 fr. przepalone); z N1 – 5 fr. M I 2a; z N3 – 10 fr. naczyń; 3 naczynia (N1 – M I 3a, N2 – CZ I 2b, N3 – W I 2a1)

Określenie antropologiczne: N3 – nieokreślone; pojedyncze kości z wypełniska – nieokreślone

Chronologia zespołu: Ha C

Grób 2784 – bezpopielnicowy – ar 35 ac, ćw. A (tabl. 243)

Jama grobowa uchwycona na głębokości 145,08 m n.p.m., w rzucie poziomym zbliżona do owalu, o wymiarach 0,72 x 0,54 m. Przekrój jamy w kształcie zbliżonym do trapezu, sięgający głębokości 0,36 m od stropu. Wypełnisko stanowiła ciemnoszara zgliniona próchnica. Wewnątrz jamy odsłonięto przepalone kości – najliczniejsze w jej części stropowej. Na głębokości 144,75-144,72 m n.p.m. znajdował się czerpak nr 1, przy nim fragmenty czaruki nr 2 i naczynia nr 3.

Inwentarz: 8 fr. naczyń (mis I 2a, CZ, G, M/W, 3 fr. przepalone); 3 naczynia (N1 – CZ I 2b/II 3, N2 – CZARKA I 1a, N3 – M/CZ II 3)

Określenie antropologiczne: z wypełniska – nieokreślone

Chronologia zespołu: Ha C

Grób 2789 – popielnicowy, komorowy – ar 37 ad, ćw. A, C (tabl. 318-320)

Jama grobowa słabo czytelna na tle warstwy kulturowej, uchwycona na głębokości 144,93 m n.p.m., w rzucie poziomym owalna, o wymiarach 2,30 x 1,78 m. Przekrój jamy w kształcie zbliżonym do trapezu sięgający głębokości 0,72 m od stropu. Wypełnisko stanowiła ciemnobrunatna próchnica w spągowej części jamy zgliniona, zawierająca fragmenty ceramiki, węgla drzewnych, przepalonych kości i stopione fragmenty brązu, a na poziomie 144,60 m n.p.m. również znaczną ilość kamieni. Na głębokości 144,32 m n.p.m. na tle owalu jamy grobowej pojawił się zarys prostokątnej skrzyni o wymiarach 1,28 x 0,86 m, zbudowanej w konstrukcji zrębowej, zorientowanej dłuższym bokiem wzdłuż osi wschód-zachód. Elementy wyposażenia, 28 naczyń i przedmioty metalowe zdeponowano na głębokości 144,44-144,19 m n.p.m. w dwóch skupiskach. W północno-zachodnim narożniku leżał naszyjnik brązowy (4) pokryty substancją organiczną oraz usytuowana na boku waza nr 1 zawierająca przepalone kości. W południowo-zachodnim narożniku skrzyni umieszczono czarukę nr 13/21 z naczyniami wazowatymi nr 14-16, fragmentem żelaznej igły (3) i pojedynczymi fragmentami przepalonych kości, przy której odsłonięto żelazną szpilę (2). W centralnej części skrzyni ustawiono wazy nr 4 z fragmentem stopionego brązu i nr 8, do

wnętrza której włożono czerpaki nr 22, 23 i 27. Waza nr 8 była najprawdopodobniej nakryta misą kolnierzowatą nr 7/26/28. Przy wazach i częściowo pod nimi od strony wschodniej znajdował się talerz krążkowy nr 6 z idolem półksiężycowatym i fragmentami węgla drzewnych, malowana misa nr 5 ustawiona na misie/czerpaku nr 24, fragment brązu oraz misa/czepak nr 29. Od strony zachodniej przy wazie nr 4 stała waza nr 3 z fragmentami misy nr 2, dalej na południe misa nr 20, pomiędzy wazami zdeponowano misę nr 18 z czerpakami nr 17 i 19 wewnątrz. Obok niej i częściowo pod nią od strony zachodniej odsłonięto nóż żelazny (1) oraz fragmenty kości zwierzęcych. Przy zachodniej ścianie wazy nr 8 stał garnek nr 10 z czerpakiem nr 30 i kilkoma drobnymi fragmentami kości wewnątrz, przykryty pokrywką nr 9 i misą kolnierzowatą nr 11 z czerpakiem nr 12. Na misie nr 11 odsłonięto kilka kości zwierzęcych. Pod wazą nr 4 zdeponowano misę nr 25. We wschodnią krawędź grobu komorowego wkopano obiekt nr 2390.

Inwentarz: z wypełniska – 23 fr. naczyń (w tym 13 fr. mis/czerpaków/waz); z N24 – 12 fr. naczyń; 6 fr. stopionego brązu; 28 naczyń (N1 – W I 1a1, N2 – M, N3 – W I 1a, N4 – W I 1a1, N5 – M II 1, N6 – T II 2, N7/26/28 – M III 3, N8 – W I 1a1, N9 – P I 1, N10 – G II 1a, N11 – M III 3, N12 – CZ III, N13/21 – CZARKA I 1b, N14 – W II 1a1, N15 – W II 2a2, N16 – W II 2a2, N17 – CZ II, N18 – M I 2a, N19 – CZ, N20 – M I 2a, N22 – CZ II 3, N23 – CZ II 3, N24 – M/CZ II, N25 – M II 1, N27 – CZ I/II, N29 – M/CZ I/II, N30 – CZ I 1a, N31 – M I), idol półksiężycowaty – II, naszyjnik brązowy, 2 fr. stopionego brązu, nóż żelazny, szpila żelazna, igła żelazna

Określenie antropologiczne: N1 – adultus; pojedyncze kości z wypełniska, z N13/21, z fr. N9 i N10 – nieokreślone

Chronologia zespołu: Ha C

Obiekt 2834 – ar 35a, ćw. D, 36 a, ćw. B (tabl. 320)

Prostokątna w zarysie jama uchwycona na głębokości 145,03 m n.p.m., o wymiarach 1,34 x 2,54 m i wypełnisku złożonym z ciemnobrunatnej próchnicy. Na poziomie 0,20 m jama przybrała owalny zarys. W przekroju miała trapezowaty kształt, maksymalna głębokość wynosiła 0,27 m. W części południowo-zachodniej obiektu, poniżej stropu zaobserwowano skupisko kamieni, możliwe, że tworzących część obstawy. Kilka kamieni odsłonięto także w części centralnej jamy. Z wypełniska pozyskano fragmenty naczyń.

Inwentarz: 18 fr. naczyń (G, mis/czerpaków)

Chronologia zespołu: Ha C

Grób 2840 – popielnicowy, komorowy – ar 35 ag ćw. C, D (tabl. 322-323)

Owalna w zarysie jama grobowa uchwycona na głębokości 144,95 m n.p.m., o wymiarach 1,82 x 1,46 m,

wypełnisko stanowiła szarobrunatna próchnica. W przekroju miała trapezowaty kształt, maksymalna miąższość wyniosła 0,28 m. W stropie zalegało kilka fragmentów węgla drzewnych. Wyposażenie odsłonięto na głębokości około 0,15 m poniżej stropu. Naczynia wyznaczyły zarys komory o wymiarach 0,60 x 1,12 m. W skład wyposażenia wchodziło 17 naczyń oraz przedmioty żelazne. W narożniku południowo-zachodnim odsłonięto misę nr 11 z kośćmi dziecka, nakrytą pierwotnie misą nr 17, na którą nałożono naszyjnik (2) i szpilę (4) z żelaza, a przy i częściowo pod nią złożono elementy garnituru toaletowego (1) i kłamerę (5) z żelaza. W narożniku północno-zachodnim stała misa nr 12, pomiędzy misami nr 11-13 odsłonięto czepak nr 15. Przy ścianie północnej znajdowała się misa nr 13, wazy nr 9 i nr 7 z czerpakiem nr 16 wewnątrz, stojąca częściowo na misie nr 14 ustawionej w centrum skrzyni, obok czerpaka nr 10. W narożniku północno-wschodnim znajdował się talerz krążkowy nr 1, na którym stał garnek nr 3 zawierający węgle drzewne, przykryty pokrywką nr 4. Od strony południowej do talerza dostawiono naczynie nr 2. W narożniku południowo-wschodnim ustawiono misę nr 5, przy ścianie południowej skrzyni – naczynie wazowate nr 6 z drobnymi węglami drzewnymi, które od zachodu przylegało do misy nr 8 z węglami drzewnymi, pod którą leżał nóż z żelaza (3). Skrzynia była otoczona obstawą kamienną, pojedyncze kamienie odsłonięto przy naczyniach w części północno-wschodniej, północno-zachodniej i południowo-zachodniej.

Inwentarz: z doczyszczania – 8 fr. naczyń (CZARKI I 1a, W I 1a1, CZ), z N3 – 5 fr. CZARKI I 1a; 17 naczyń (N1 – T I (o), N2 – M/W I, N3 – G II 1a, N4 – P I 2, N5 – M I 1, N6 – W I 2a1, N7 – W I 1a1, N8 – M I 2a, N9 – W, N10 – CZ II 1, N11 – M I, N12 – M I, N13 – M I 3a2, N14 – M I 2a, N15 – CZ II, N16 – CZ I 1a, N17 – M I 2a), żelazne: nóż, naszyjnik, szpila, garnitur toaletowy, kłamera

Określenie antropologiczne: N11 – infans

Chronologia zespołu: Ha C

Grób 2844 – bezpopielnicowy – ar 35 ah, ćw. D, 36 ah, ćw. B (tabl. 293)

Owalna w zarysie jama grobowa o wymiarach 1,84 x 1,16 m, uchwycona na głębokości 144,93 m n.p.m. W przekroju miała nieckowaty kształt, maksymalna miąższość wyniosła 0,17 m. Wypełnisko tworzyła ciemnobrunatna próchnica. W części południowej, na głębokości 0,05 m znajdowało się skupisko przepalonych kości o średnicy 0,40 m i miąższości do 0,13 m, w którego obrębie odsłonięto pojedyncze fragmenty ceramiki, żelazną szpilę (5) i krótkie szpile kościane (2-4). Z części południowo-wschodniej jamy pozyskano guz brązowy (1).

Inwentarz: 4 fr. naczyń, guz brązowy, szpila żelazna, szpile kościane

Określenie antropologiczne: skupisko – adultus

Chronologia zespołu: Ha

Grób 2845 – popielnicowy – ar 36 ag, ćw. A, B (tabl. 324)

Owalna w zarysie jama grobowa uchwycona na głębokości 144,96 m n.p.m., o wymiarach 1,06 x 1,26 m, wypełnisko tworzyła ciemnobrunatna próchnica. W części północnej wypełniska zalegały węgle drzewne oraz przepalone kości, prawdopodobnie pochodzące ze zniszczonej popielnicy. W przekroju jama miała trapezowaty kształt, maksymalna miąższość wyniosła 0,10 m. W części północno-zachodniej zdeponowano popielnicę – wazę nr 1. Od strony południowej przylegała do niej mała pokrywka nr 3, odwrócona uchwytem do dołu. Na południu ulokowano misę nr 2, pod którą odsłonięto fragmenty kości, na wschodzie pokrywkę nr 4, również odwróconą uchwytem do dołu i talerz krążkowy nr 5 z idolem półksiężycowatym.

Inwentarz: z N1 – 6 fr. przepalonych mis, waz; z N2 – 2 fr. polepy; z N5 – 1 fr.; 5 naczyń (N1 – W I 1a1, N2 – M I 2a, N3 – P I 1, N4 – P I 1, N5 – T I), idol półksiężycowaty – III

Określenie antropologiczne: N1 – nieokreślone; pojedyncze kości z wypełniska, spod N2 – nieokreślone

Chronologia zespołu: Ha C

Grób 2848 – popielnicowy – ar 36 aj, ćw. A (tabl. 324)

Owalna w zarysie jama grobowa uchwycona na głębokości 144,96 m n.p.m., o wymiarach 0,78 x 0,98 m, wypełnisko tworzyła ciemnobrunatna próchnica. W przekroju jama miała trapezowaty kształt, maksymalna miąższość wyniosła 0,17 m. W części centralnej, północnej i północno-zachodniej jamy odsłonięto konstrukcję kamienną, złożoną z kilkudziesięciu przylegających kamieni o różnej wielkości, w obrębie której złożono popielnicę – garnek nr 1 zawierający pojedyncze fragmenty kości.

Inwentarz: 1 naczynie (N1 – G II 1a)

Określenie antropologiczne: pojedyncze kości z N1 – nieokreślone

Chronologia zespołu: Ha C

Grób 2849 – popielnicowy, komorowy – ar 36 ag, ćw. B (tabl. 325-326)

Owalna w rzucie poziomym jama o wymiarach 1,48 x 1,82 m, uchwycona na głębokości 144,82 m n.p.m. W stropie widoczny był zarys komory, zorientowanej dłuższym bokiem po linii wschód-zachód, o wymiarach 0,60 x 1,38 m. W przekroju jama miała trapezowaty zarys, maksymalna miąższość wyniosła 0,68 m.

Grób ten został wkopany w obiekt nr 2846. W obrębie komory wypełnisko stanowiła szarobrunatna próchnica przemieszana z pojedynczymi fragmentami kości, natomiast jamy jasnobrunatna. W części południowo-wschodniej komory zachowały się fragmenty nieprzealonego drewna. Z doczyszczania skrzyni pozyskano żelazną szpilę (4). Przy ścianie zachodniej komory postawiono popielnicę – wazę nr 1, w której oprócz kości zdeponowano duży kamień, fragmenty żelaznej szpili (3) oraz naszyjnika. Częściowo pod popielnicę złożono nóż żelazny (6). W narożniku północno-zachodnim złożono misę nr 2. W centrum znajdowała się duża waza nr 4. Częściowo pod nią, od strony południowej, leżał nóż żelazny (5) i żelazny garnitur toaletowy (1). Od strony południowo-zachodniej do naczynia nr 4 przylegała misa nr 3, obok której odsłonięto siekierkę. Misa ta nakrywała naczynie nr 10, na którym złożono żelazną siekierkę (2) oraz żelazne dłuto (8). W północno-wschodnim narożniku komory złożono talerz krążkowy nr 7 z idolem półksiężycowatym, na którym stał garnek nr 8 oraz naczynie wazowate nr 9, w południowo-wschodnim wazy nr 5 i 6. Między naczyniami nr 4, 5 i 9 była misa nr 11.

Inwentarz: z wypełniska – N I – W II 3, 217 fr. naczyń (M III 3, CZARKI I 1a, M I 2a, mis/czerpaków, waz, garnków, w tym 3 fr. przepalone), szpila żelazna; 10 naczyń (N1 – W I 1a1, N2 – M, N3 – M I 2a, N4 – W I 1a1, N5 – W I 1a1, N6 – W I, N7 – T II 2, N8 – G I/II b, N9 – W I 1a1, N10 – M/CZ II 1, N11 – M I 2a), idol półksiężycowaty – II, fr. szpili, 2 noże, 2 siekierki, dłuto, 2 fr. naszyjnika, garnitur toaletowy z żelaza

Określenie antropologiczne: N1 – adultus; pojedyncze kości z wypełniska – nieokreślone

Chronologia zespołu: Ha C

Grób 2854 – popielnicowy – ar 33 ai, ćw. C, 34 ai, ćw. A (tabl. 327-328)

Kolista w zarysie jama grobowa uchwycona na głębokości 145,14 m n.p.m. w części spagowej, o średnicy 1,50 m i wypełnisku złożonym z ciemnobrunatnej próchnicy. Na głębokości 2-3 cm, w części północnej jamy występowały nieliczne fragmenty przepalonych kości przemieszanych z drobnymi węglami drzewnymi, prawdopodobnie wywleczone z popielnic. W przekroju jama miała podwójnie nieckowaty kształt, maksymalna miąższość wyniosła 0,15 m. W partii południowo-zachodniej jamy odsłonięto 5 przylegających do siebie naczyń, popielnicę – wazę nr 6, w której znajdowały się drobne fragmenty kości dziecka i szpili żelaznej (2), wazy nr 7 i 8 oraz ustawione na sobie czerpaki nr 12 i 5. W części północno-wschodniej zdeponowano naczynie wazowate nr 11 oraz talerz krążkowy nr 15, misę nr 10 z czerpakiem nr 13, garnek nr 2, w którym znajdowało się kilka drobnych kości, węgle drzewne

oraz pokrywka nr 14. W partii centralnej postawiono wazę nr 9, przy której odsłonięto nieliczne przepalone kości, w północno-zachodniej – czarkę nr 4 z kośćmi i fragmentem szpili żelaznej (1), nóż żelazny (3), czerpak nr 3. W południowo-wschodniej części jamy umieszczono misę nr 1.

Inwentarz: 24 fr. naczyń (mis/czerpaków, garnków); z N12 – 4 fr. G/W; 15 naczyń (N1 – M I 2a, N2 – G I 1a, N3 – CZ II 2, N4 – CZARKA I 1a, N5 – CZ II 2, N6 – W/CZARKA I, N7 – W I, N8 – W I, N9 – W I, N10 – M I 2a, N11 – W/CZARKA I, N12 – CZ II 2, N13 – CZ II 2, N14 – P, N15 – T I/II), fr. szpil z żelaza, nóż żelazny

Określenie antropologiczne: N4 – adultus, N6 – infans; pojedyncze kości ze stropu i wypełniska, z N2, przy N9 – nieokreślone

Chronologia zespołu: Ha C

Grób 2855 – popielnicowy – ar 34 ai, ćw. A, 34 aj, ćw. B (tabl. 328, 329)

Owalna w zarysie jama grobowa uchwycona na głębokości 145,19 m n.p.m. w części spągowej, o wymiarach 0,74 x 1,16 m i wypełnisku złożonym z ciemnobrunatnej próchnicy. W przekroju jama miała nieckowaty kształt, maksymalna miąższość wyniosła 0,12 m. Obiekt łączył się od strony południowo-zachodniej z grobem nr 2861. Z wypełniska pozyskano żelazną zapinkę harfowatą (3). W północno-zachodniej części jamy znajdowała się popielnica – misa nr 7 zawierająca 2 bransolety żelazne (1, 2) oraz fragment naszyjnika z brązu (4). Obok popielnicy odsłonięto skupisko przepalonych kości, pochodzących ze zniszczonego naczynia. W części południowo-zachodniej jamy umieszczono czarkę nr 8. W części wschodniej zdeponowano garnek nr 1 z pokrywką nr 9, czerpak nr 2, wazy nr 3 i 6, ustawione na sobie czerpaki nr 4 oraz 5.

Inwentarz: 27 fr. naczyń (N I – M I 2a, N II – W II; fr. M/CZ, W/G, 1 fr. przepalony), zapinka żelazna; 9 naczyń (N1 – G I/II, N2 – CZ II 2, N3 – W I, N4 – CZ II 2, N5 – CZ II 2, N6 – W I, N7 – M I 2a, N8 – CZARKA I 1a, N9 – P), 2 bransolety żelazne, fr. naszyjnika brązowego

Określenie antropologiczne: N7 – nieokreślone; pojedyncze kości z wypełniska – nieokreślone

Chronologia zespołu: Ha C

Grób 2856 – popielnicowy-bezpopielnicowy – ar 32 ag, ćw. C, 33 ag, ćw. A (tabl. 330)

Owalna w zarysie jama grobowa uchwycona na głębokości 144,93 m n.p.m. w części spągowej, o wymiarach 0,84 x 0,72 m i wypełnisku złożonym z ciemnobrunatnej próchnicy przemieszanej z fragmentami przepalonych kości dorosłego osobnika. W północno-wschodnich i południowo-zachodnich partiach jamy,

poniżej stropu odsłonięto kamienie, w wypełnisku – fragmenty zniszczonego czerpaka nr 1 i misy nr 2. W przekroju jama miała nieckowaty kształt, maksymalna miąższość wyniosła 0,37 m. Na poziomie 0,25-0,30 m poniżej stropu pojawiła się warstwa spalenizny, sięgająca do spągu obiektu. W jej obrębie, w centralnej części jamy znajdował się zespół przylegających do siebie naczyń. W części południowo-wschodniej ustawiono misę nr 3 z przepalonymi kośćmi i węglami drzewnymi, do której od strony zachodniej przylegał ułożony na boku czerpak nr 5, a od północnego zachodu popielnica – garnek nr 4 ze szpilą z żelaza (1), nakryty pokrywką nr 7. W części północno-zachodniej leżał odwrócony do góry dnem czerpak nr 6.

Inwentarz: 31 fr. naczyń (N I – M I 2a, M I, P/T, G, W/M, M/CZ/CZARKI); 7 naczyń (N1 – CZ I 2a, N2 – M I 2a, N3 – M I 3a1, N4 – G II 1a, N5 – CZ I 2b, N6 – CZ I 2b, N7 – P I 1), szpila żelazna

Określenie antropologiczne: z wypełniska – adultus, N3 – nieokreślone, N4 – adultus; pojedyncze spod N3 – nieokreślone

Chronologia zespołu: Ha C

Grób 2857 – popielnicowy – ar 34 aj, ćw. A (tabl. 331)

Owalna w zarysie jama grobowa uchwycona na głębokości 145,24 m n.p.m. w części spągowej, połączona od strony północno-zachodniej z obiektem nr 2862, o wymiarach 1,38 x 1,12 m i wypełnisku złożonym z szarobrunatnej próchnicy. W przekroju jama miała trapezowaty kształt, maksymalna miąższość wyniosła 0,14 m. W części północno-wschodniej jamy znajdowała się popielnica – misa nr 1, w której odsłonięto szpilę brązową (1), malowaną misę nr 3 z fragmentami przedmiotu z brązu oraz czerpak nr 4. Popielnica lub kości były nakryte misą nr 2. Obok popielnicy, od strony południowo-wschodniej odsłonięto dwa kamienie.

Inwentarz: z N1 – 4 fr. naczyń; przy N3 – 6 fr. naczyń; 4 naczynia (N1 – M I 2a, N2 – M I 1, N3 – M II 1, N4 – CZ I 2a), szpila brązowa, fr. przedmiotu brązowego

Określenie antropologiczne: N1 – kobieta/adultus; pojedyncze kości z wypełniska i przy N3 (kości z N1) – nieokreślone

Chronologia zespołu: Ha C

Grób 2858 – popielnicowy, komorowy – ar 34 aj, ćw. A, B (tabl. 332-333)

Owalna w zarysie jama grobowa uchwycona na głębokości 145,13 m n.p.m., o wymiarach 1,80 x 1,66 m i wypełnisku złożonym z jasnobrunatnej próchnicy przemieszanej ze żwirem. W przekroju jama miała proste ściany i nieckowate dno, maksymalna miąższość wyniosła 0,72 m. Naczynia wyznaczyły zarys komory, zorientowanej dłuższym bokiem po linii pół-

nocny wschód-południowy zachód o wymiarach 0,50 x 1,10 m. W południowo-zachodnim narożniku komory znajdowała się ułożona na boku popielnica – waza nr 8 ze szpilą żelazną (3) i naczyniem nr 24. Przy niej od strony zachodniej ustawiono misę nr 9 postawioną na malowanej misie nr 10. Po stronie wschodniej do misy przylegały ustawione na sobie czerpaki nr 11, 12, 20, pod którymi złożono miniaturową wazę nr 22. Na wschód od stosu naczyń znajdowała się misa nr 13, do której od północy przylegał ułożony na boku czerpak nr 14. W południowej części komory przy popielnicy znajdowała się misa nr 4, do której od zachodu dostawiono ustawione na sobie czerpaki nr 6, 7, przy których zdeponowano miniaturowe naczynie wazowate nr 5. Między naczyniami nr 8-12 złożono brązowy garnitur toaletowy (1). Pod malowaną misą nr 10 odsłonięto fragmenty żelaznego noża (2). W narożniku południowo-wschodnim komory znajdował się garnek nr 19 z włożoną do niego misą nr 21, na którym ułożono misę kołnierzowatą nr 2 i pokrywkę nr 1. Do garnka od strony zachodniej przylegała misa nr 3 zawierająca węgle drzewne oraz czerpak nr 23. Od strony północnej do garnka nr 19 przylegał talerz krążkowy nr 18 z idolem półksiężycowatym, obok umieszczono malowaną misę nr 17. Od strony zachodniej przy idole odsłonięto zniszczone naczynie nr 15 i wazę nr 16.

Inwentarz: z wypełniska – 22 fr. naczyń (W, mis/czerpaków, garnków, w tym 5 fr. przepalonych); 21 naczyń (N1 – P I 1, N2 – M III 3, N3 – M I 1, N4 – M II 1, N5 – W II 3 (o), N6 – CZ I 2a, N7 – CZ II 3, N8 – W I 1a1, N9 – M I 2a, N10 – M II 1, N11 – CZ II 2, N12 – CZ II 3, N13 – M I 2a, N14 – CZ II 2, N15 – M/W, N16 – W, N17 – M II 4, N18 – T I, N19 – G II 1a, N20 – CZ II 4, N21 – M I 2a, N22 – W II 3 (o), N23 – CZ I/II, N24 – M/CZ II), idol półksiężycowaty – II, brązowy garnitur toaletowy, nóż żelazny, szpila żelazna

Określenie antropologiczne: N8 – adultus; pojedyncze kości z wypełniska – nieokreślone

Chronologia zespołu: Ha C

Grób 2859 – popielnicowy, komorowy – ar 34 aj, ćw. B (tabl. 333-334)

Kolista w zarysie jama grobowa uchwycona na głębokości 145,12 m n.p.m. w części spągowej, o średnicy 1,64 m i wypełnisku złożonym z jasnobrunatnej próchnicy przemieszanej ze żwirem. Z głębokości 0,10 m pozyskano paciorek brązowy (5). W przekroju jama miała trapezowaty kształt, maksymalna miąższość wyniosła 0,64 m. Naczynia wyznaczyły zarys komory, zorientowanej dłuższym bokiem po linii północny wschód-południowy zachód. W południowo-zachodnim narożniku ustawiono popielnicę – wazę nr 21, do której złożono 2 kółka (3) i spiralę brązową (4) oraz szpilę żelazną (1). Do niej od strony północno-

wschodniej przylegały ustawione na sobie misy nr 15, 14 i 20. W północno-zachodnim narożniku stały naczynia miniaturowe nr 18 i 19, przy nich włożone jedna w drugą misy nr 17, 16 i miniaturowe naczynie wazowate nr 22. W narożniku południowo-wschodnim komory znajdowała się misa nr 3 z czerpakami nr 1 i 2. Przy ścianie wschodniej skrzyni złożono garnek nr 5 z pokrywką nr 4. W północno-wschodnim narożniku zdeponowano odwrócone dnami do góry czerpaki nr 6 i 8, czerpak nr 7 i w stosie czarękę nr 23, naczynie nr 10, małą misę kołnierzowatą nr 24 i czerpak nr 9. W południowej i centralnej części komory znajdowała się waza nr 12, spod której wydobyto żelazną szpilę (2). Od strony wschodniej przylegała do niej misa nr 11, od północy misa kołnierzowata nr 13.

Inwentarz: z wypełniska – 15 fr. naczyń (fr. waz, mis/czerpaków, 1 fr. przepalony), paciorek brązowy; z N14 – 2 fr. naczyń; z N21 – 6 fr. naczyń (W, M/CZ); 24 naczynia (N1 – CZ II 2, N2 – CZ I 2a, N3 – M I 2a, N4 – P II 2, N5 – G I 2a, N6 – CZ II 3, N7 – CZ II 3, N8 – CZ II 3, N9 – CZ II 3, N10 – zniszczone, N11 – M II 1, N12 – W I 1a1, N13 – M III 3, N14 – M I 2a, N15 – M I 2a, N16 – M I 1, N17 – M I 2a, N18 – zniszczone, N19 – W II 3, N20 – M I 2a, N21 – W I 1a1, N22 – W II 3, N23 – CZARKA I 2, N24 – M III 2), fr. 2 kółek brązowych, spirala brązowa, 2 szpile żelazne

Określenie antropologiczne: N21 – adultus; pojedyncze kości z wypełniska – nieokreślone

Chronologia zespołu: Ha C

Grób 2861 – bezpopielnicowy – ar 34 aj, ćw. B (tabl. 328, 329)

Owalna w zarysie jama grobowa uchwycona na głębokości 145,10 m n.p.m. w części spągowej, o wymiarach 1,44 x 1,04 m i wypełnisku złożonym z ciemnobrunatnej próchnicy, połączona od strony północno-wschodniej z obiektem nr 2855. W przekroju jama miała trapezowaty kształt, maksymalna miąższość wyniosła 0,12 m. W centralnej części jamy grobowej znajdowało się skupisko przepalonych kości o wymiarach 0,62 x 0,46 m i miąższości 0,13 m. Od południa i północnego zachodu ograniczały je 2 kamienie. W obrębie skupiska odsłonięto nóż żelazny (1) i fragment stopionego brązu.

Inwentarz: nóż żelazny, fr. stopionego brązu

Określenie antropologiczne: skupisko kości – kobieta/adultus

Chronologia zespołu: Ha C

Obiekt 2862 – ar 34 aj, ćw. A (tabl. 331)

Owalna w zarysie jama grobowa uchwycona na głębokości 145,24 m n.p.m. w części spągowej, o wymiarach 0,84 x 0,80 m i wypełnisku złożonym z szarobrunatnej próchnicy. W przekroju jama miała trapezo-

waty kształt, maksymalna miąższość wyniosła 0,13 m. W części północnej obiektu znajdowały się trzy przylegające do siebie naczynia: misy nr 1 i 3, naczynie nr 2.

Inwentarz: 3 naczynia (N1 – M I, N2 – M/CZ I 2a, N3 – M)

Chronologia zespołu: Ha C

Grób 2863 – popielnicowy, komorowy – ar 31 ag, ćw. C, 31 ah, ćw. D, 32 ag, ćw. A, 32 ah, ćw. B (tabl. 336-337)

Owalna w zarysie jama grobowa uchwycona na głębokości 144,86 m n.p.m. w części spągowej, o wymiarach 0,90 x 0,60 m i wypełnisku złożonym z ciemnobrunatnej próchnicy. W przekroju miała trapezowaty kształt, maksymalna miąższość wyniosła 0,11 m. W centralnej części jamy znajdował się zespół przylegających do siebie naczyń i przedmiotów złożonych w skrzynce zorientowanej dłuższą osią po linii północny wschód-południowy zachód, o wymiarach 0,40 x 0,70 m. W południowo-zachodniej części skrzyni złożono popielnicę – wazę nr 1, przy której umieszczono brązowe kółko (1) i szpilę (5) oraz pęsetę z garnituru toaletowego (4) oraz żelazne narzędzie z fragmentem szpili (2). Od strony wschodniej dostawiono do popielnicy przy ścianie południowej naczynie nr 2, dalej wazę nr 3, ustawione na sobie misę i czerpaki nr 4 i 5 oraz w części południowo-wschodniej garnek nr 6 z kośćmi nakrytymi przepalonym czerpakiem nr 13, z pokrywką nr 7. W części północno-wschodniej złożono misę kołnierzową nr 8, na której postawiono talerz nr 12 z idolem półksiężycowatym. Przy ścianie północnej w części centralnej zdeponowano wazę nr 10, na której ustawiono czerpak nr 9 z pojedynczymi fragmentami kości wraz z czerpakiem nr 14 oraz małą wazę nr 11. Między naczyniami nr 2 i 11 leżał nóż żelazny (3).

Inwentarz: 36 fr. naczyń (w tym M/CZ, G); 14 naczyń (N1 – W I 3b1, N2 – zniszczone, N3 – W I 1b1, N4 – M I 3a1, N5 – CZ II 3, N6 – G II 2a, N7 – P I 1, N8 – M III 3, N9 – CZ II 3, N10 – W I 1a1, N11 – W II 3, N12 – T I, N13 – CZ I 2a, N14 – CZ II 3), idol półksiężycowaty – III, kółko z brązu, garnitur toaletowy brązowy, szpila brązowa, nóż żelazny, narzędzie i fr. szpili żelaznej

Określenie antropologiczne: N1 – adultus; pojedyncze kości z N6, N9 – nieokreślone

Chronologia zespołu: Ha C

Grób 2864 – popielnicowy-bezpopielnicowy – ar 32 ah, ćw. B (tabl. 338)

Owalna w zarysie jama grobowa uchwycona na głębokości 145,12 m n.p.m. w części spągowej, o wymiarach 1,20 x 0,82 m i wypełnisku złożonym z ciemnobrunatnej próchnicy przemieszanej z kośćmi dziecka. W przekroju jama miała trapezowaty kształt, maksymal-

na miąższość wyniosła 0,26 m. Garnek nr 1 z kośćmi dziecka – umieszczony w części północno-wschodniej jamy, oddalony był od pozostałych elementów wyposażenia o 0,54 m. W południowo-zachodniej części jamy znajdował się zespół przylegających do siebie naczyń ceramicznych: malowana misa nr 2, na której zdeponowano czerpak nr 3 z pojedynczymi fragmentami kości, ułożona do góry dnem misa nr 4, w której znajdowało się dużo przepalonych kości dorosłego osobnika, przykryta naczyniem nr 7, czarka nr 8, odwrócona do góry dnem misa nr 5 oraz czarka nr 6.

Inwentarz: 42 fr. naczyń (fr. N I – M/CZARKA, fr. mis I 2a, G, mis/czerpaków, w tym 1 fr. przepalony); 8 naczyń (N1 – G II b, N2 – M II 1, N3 – CZ II 3, N4 – M I 1a, N5 – M II 1, N6 – CZARKA II 1b, N7 – W/CZARKA, N8 – M I 3a2)

Określenie antropologiczne: wypełnisko, N1 – infans, N4 – mężczyzna/adultus; pojedyncze kości z N3 – nieokreślone

Chronologia zespołu: Ha C

Grób 2865 – popielnicowy-bezpopielnicowy – ar 31 ah, ćw. D, 32 ah, ćw. B (tabl. 339)

Owalna w zarysie jama grobowa uchwycona na głębokości 145,09 m n.p.m. w części spągowej, o wymiarach 1,26 x 0,84 m i wypełnisku złożonym z ciemnobrunatnej próchnicy. W przekroju jama miała trapezowaty kształt, maksymalna miąższość wyniosła 0,24 m. W obrębie jamy grobowej znajdowały się trzy zespoły przylegających do siebie naczyń ceramicznych. W obrębie pierwszego skupiska w północno-wschodniej części jamy odsłonięto wazę nr 1 z przepalonymi kośćmi oraz misy nr 2 i 3. W południowej części jamy znajdowała się odwrócona do góry dnem misa nr 4 oraz złożone pod nią naczynie wazowate nr 5 z pojedynczymi fragmentami kości. W trzecim skupisku w północno-zachodniej części złożono popielnicę – garnek nr 6 zawierający spiralę brązową (1) i przylegającą do niego misę malowaną nr 7 oraz ułożony na boku czerpak nr 8.

Inwentarz: 88 fr. naczyń (fr. M I 2a, G, P, mis/czerpaków, waz/mis, w tym 8 fr. przepalonych); z N3, 4, 5 – 27 fr. naczyń (G, mis III, waz, mis, mis/czerpaków); 8 naczyń (N1 – W I 1a1, N2 – M, N3 – M I 2a, N4 – M I 3a1, N5 – W I 1b1, N6 – G II 2a, N7 – M II 1, N8 – CZ I 2a), spiralą brązową

Określenie antropologiczne: z wypełniska – nieokreślone, N1 – adultus, N6 – nieokreślone pojedyncze kości z N5 – nieokreślone

Chronologia zespołu: Ha C

Grób 2866 – popielnicowy – ar 32 ah, ćw. C, 33 ah, ćw. A (tabl. 340)

Owalna w zarysie jama grobowa uchwycona na głębokości 144,97 m n.p.m. w części spągowej, o wy-

miarach 1,23 x 1,10 m i wypełnisku złożonym z jasnobrunatnej próchnicy. W przekroju jama miała trapezowaty kształt, maksymalna miąższość wyniosła 0,29 m. W części centralnej jamy znajdowała się fragmentarycznie zachowana popielnica – część przydenna garnka lub wazy (nr 1) oraz fragmenty talerza prawdopodobnie z idolem półksiężycowatym.

Inwentarz: 7 fr. naczyń (w tym T), idol/uchwyt; 1 naczynie (N1 – G/W)

Określenie antropologiczne: N1 – adultus

Chronologia zespołu: Ha C

Grób 2867 – bezpopielnicowy – ar 34 al, ćw. C, 34 am, ćw. D (tabl. 340)

Owalna w zarysie jama grobowa uchwycona na głębokości 145,18 m n.p.m., o wymiarach 0,92 x 0,72 m i wypełnisku złożonym z ciemnobrunatnej próchnicy, przemieszanej z fragmentami przepalonych kości i ceramiki. W przekroju jama miała trapezowaty kształt, maksymalna miąższość wyniosła 0,14 m. Odslonięto w niej fragmenty przydennej części wazy.

Inwentarz: N I – W I

Określenie antropologiczne: z wypełniska – nieokreślone

Chronologia zespołu: Ha C

Rów 2868 otaczający jamę grobu nr 2869 i 2877 – ar 34 aj, ćw. A, C, 34 ak, ćw. B, D (tabl. 340)

Rów uchwycony na głębokości 144,97 m n.p.m., o regularnym, kwadratowym zarysie, długości 4,30 m, szerokości 0,40-0,80 m, nieckowatym kształcie, miąższości 0,28-0,36 m i wypełnisku złożonym z szarobrunatnej próchnicy. W środkowo-południowej części przestrzeni wyznaczonej przez rów znajdował się pochówek bezpopielnicowy nr 2869, zaś w części północno-wschodniej grób popielnicowy nr 2877. Północno-wschodnia krawędź jamy grobowej obiektu nr 2877 została w części północnej naruszona przez rów.

Chronologia zespołu: okres lateński

Grób 2869 – bezpopielnicowy – ar 34 ak, ćw. B (tabl. 340)

Owalna w zarysie jama grobowa uchwycona na głębokości 145,06 m n.p.m., o wymiarach 0,98 x 0,78 m i wypełnisku złożonym z szarobrunatnej próchnicy, przemieszanej z przepalonymi kośćmi. W przekroju jama miała nieckowaty kształt, maksymalna miąższość wyniosła 0,20 m. Jama była otoczona rowem nr 2868, w którego obrębie odslonięto również grób nr 2877. W jamie grobowej, na całej jej przestrzeni znajdowały się fragmenty przepalonych kości w mniejszych i większych skupiskach. Na kościach zdeponowano żelazną brzytwę (1). Przy jamie, od strony północno-zachodniej i południowo-zachodniej odslonięto 2 kamienie.

Inwentarz: brzytwa żelazna

Określenie antropologiczne: skupiska kości – adultus

Chronologia zespołu: Ha C lub okres lateński

Grób 2874 – popielnicowy – ar 33 ai, ćw. D (tabl. 342)

Kolista w zarysie jama grobowa uchwycona na głębokości 145,12 m n.p.m. w części spagowej, o średnica 0,51 m i wypełnisku złożonym z ciemnobrunatnej próchnicy. W przekroju jama miała trapezowaty kształt, maksymalna miąższość wyniosła 0,24 m. W obrębie jamy znajdowała się zniszczona popielnica – garnek nr 1.

Inwentarz: z N1 – 5 fr. naczyń (M I 2a, M/CZ II, G); 1 naczynie (N1 – G)

Określenie antropologiczne: N1 – adultus

Chronologia zespołu: Ha C

Grób 2876 – popielnicowy – ar 33 aj, ćw. D (tabl. 343)

Owalna w zarysie jama grobowa uchwycona na głębokości 145,17 m n.p.m. w części spagowej, o wymiarach 1,08 x 0,88 m i wypełnisku złożonym z szarobrunatnej próchnicy. W przekroju miała nieckowaty kształt, maksymalna miąższość wyniosła 0,18 m. Wyposażenie odslonięto w północnej części jamy w skupisku. Od północy zdeponowano czerpak nr 1 i wazę nr 2, od południa popielnicę – wazę nr 4 ze szczątkami dziecka, w której odslonięto misę nr 3 oraz przedmiot brązowy (1).

Inwentarz: 8 fr. naczyń (M III 3, W, mis/czerpaków, 1 fr. przepalony); 4 naczynia (N1 – CZ I 2b, N2 – W I 1a1, N3 – M I 1, N4 – W I 1a1), przedmiot z brązu

Określenie antropologiczne: N4 – infans

Chronologia zespołu: Ha C

Grób 2877 – popielnicowy, komorowy – ar 34 ak, ćw. B (tabl. 340)

Uchwycona na głębokości 145,06 m n.p.m. owalna w zarysie jama grobu znajdowała się z północno-wschodniej części przestrzeni wyznaczonej przez rów nr 2868 z okresu lateńskiego. Miała wymiary 1,30 x 1,66 m i wypełnisko złożone z jasnobrunatnej próchnicy, w przekroju trapezowaty kształt, maksymalna miąższość wyniosła 0,48 m. Wyposażenie zdeponowano najprawdopodobniej w drewnianej skrzynce. W części północno-zachodniej jamy złożono misę nr 17 i wazę nr 18 z kilkoma fragmentami przepalonych kości i bransoletą z brązu (1) wewnątrz oraz z 2 szpilami brązowymi (3 i 4) na barku, pierwotnie umocowanymi do tkaniny. Pozostałe naczynia zalegały stłoczone w części centralnej i wschodniej. W części południowo-wschodniej umieszczono ustawione piętrowo misę kolnierzową nr 3, czarkę nr 2 i czerpaki nr 20, 19

i 1. Przy ścianie południowej skrzyni do naczyń przylegały umieszczone na sobie misy nr 6 i 5, czerpak nr 21 i naczynie nr 4, pod którymi złożono żelazną szpilę (2). Od strony północnej dostawiono dużą wazę nr 8, a od strony północno-wschodniej malowaną misę nr 7. Przy wazie nr 8, przy ścianie wschodniej położono talerz krążkowy nr 9 z idolem półksiężycowatym, a w narożniku północno-wschodnim – wazę nr 10 i garnek nr 11 z czerpakiem nr 22 i pokrywką nr 12. Przy ścianie północnej do garnka przylegały ustawione na sobie czerpaki nr 14 i 13 oraz waza/czarka nr 15 i misa nr 16.

Inwentarz: z wypełniska – 84 fr. naczyń (mis I 2a, W I 1a, waz, garnków, mis/czerpaków, w tym 32 fr. przepalone); z N15 – 5 fr. naczyń (CZ, M); 22 naczynia (N1 – CZ II 3, N2 – CZARKA II 2b, N3 – M III 3, N4 – M/CZ II 3, N5 – M II 1, N6 – M II 4, N7 – M II 4, N8 – W I 1a1, N9 – T I z idolem półksiężycowatym – II, N10 – W I, N11 – G II 1a, N12 – P I 1, N13 – CZ II 1, N14 – CZ I 2b, N15 – W/CZARKA I, N16 – M I 2a, N17 – M I 2a, N18 – W I 1a1, N19 – CZ II 3, N20 – CZ II 3, N21 – CZ II 3, N22 – CZ I 2a), szpila żelazna, 2 szpile brązowe, bransoleta brązowa

Określenie antropologiczne: pojedyncze kości z wypełniska – nieokreślone; pojedyncze kości z N18 – brak analiz

Chronologia zespołu: Ha C

Grób 2878 – popielnicowy – ar 33 aj, ćw. C (tabl. 343)

Owalna w zarysie jama grobowa uchwycona na głębokości 145,17 m n.p.m. w części spągowej, o średnicy 0,52 m i wypełnisku złożonym z ciemnobrunatnej próchnicy. W przekroju jama miała nieckowaty kształt, maksymalna miąższość wyniosła 0,14 m. W obrębie jamy grobowej, w jej centralnej części znajdowała się zniszczona popielnica. Między fragmentami popielnicy było skupisko przepalonych kości.

Inwentarz: 1 naczynie – N1

Określenie antropologiczne: N1 – adultus

Chronologia zespołu: Ha C

Grób 2879 – popielnicowy – ar 33 aj, ćw. A (tabl. 344)

Owalna w zarysie jama grobowa uchwycona na głębokości 145,26 m n.p.m. w części spągowej, o wymiarach 1,28 x 1,24 m i wypełnisku złożonym z szarobrunatnej próchnicy. W przekroju miała nieckowaty kształt, maksymalna miąższość wyniosła 0,17 m. W części wschodniej jamy znajdowała się zniszczona popielnica – garnek nr 1, z wypełniska pozyskano fragmenty przepalonych kości.

Inwentarz: N I – G/W, 30 fr. naczyń (W/M, P, W I 1a1, waz, garnków, w tym 7 fr. przepalonych); 1 naczynie (N1 – G)

Określenie antropologiczne: N1 – subadultus; pojedyncze kości z wypełniska – nieokreślone

Chronologia zespołu: Ha C

Grób 2880 – popielnicowy – ar 33 ak, ćw. D (tabl. 344)

Owalna w zarysie jama grobowa uchwycona na głębokości 145,20 m n.p.m. w części spągowej, o wymiarach 0,88 x 0,68 m i wypełnisku złożonym z ciemnobrunatnej próchnicy. W przekroju jama miała nieckowaty kształt, maksymalna miąższość wyniosła 0,38 m. W obrębie jamy znajdowała się zniszczona popielnica – naczynie wazowate nr 1.

Inwentarz: 1 naczynie (N1 – W/CZARKA I)

Określenie antropologiczne: N1 – mężczyzna/adultus

Chronologia zespołu: Ha C

Grób 2881 – popielnicowy, komorowy – ar 33 ak, ćw. B (tabl. 345-346)

Owalna w zarysie jama grobowa uchwycona na głębokości 145,08 m n.p.m., o wymiarach 1,30 x 1,72 m i wypełnisku złożonym z ciemnobrunatnej próchnicy. W przekroju jama miała nieckowaty kształt, maksymalna miąższość wyniosła 0,38 m. W obrębie jamy grobowej znajdowały się zespoły naczyń ceramicznych. Prawdopodobnie naczynia ustawione były w skrzyni, ukierunkowanej po linii wschód-zachód o wymiarach 0,50 x 1 m. W narożniku północno-zachodnim jamy zdeponowano wazę nr 1 zawierającą pojedyncze przepalone kości. W części południowo-zachodniej odsłonięto wazę nr 2, zawierającą nieliczne przepalone kości oraz fragmenty garnka nr 16. Przy popielnicy złożono szpilę (3) i fragment drutowatego przedmiotu z brązu (1) wraz z paciorkiem bursztynowym (2) i 2 szklanymi koralikami, oraz ustawione na sobie czarkę nr 3 i misę nr 4. W skupisku w centralnej, północnej części stała waza nr 5, czerpak nr 6 z kilkoma drobnymi kośćmi, misy/czerpaki nr 7 i 8, misa nr 9 i malowana misa nr 10. W narożniku północno-wschodnim stał garnek nr 11 z drobnymi fragmentami kości, a w partii południowo-wschodniej czerpak nr 12, misa nr 13 z naczyniem nr 17 oraz ustawione na sobie czerpaki nr 14 i 15. Pojedyncze kości pozyskano także z naczyń nr 4, 9 i 14.

Inwentarz: 117 fr. naczyń (fr. N I – CZ II 1 przepalone, N II – M I 1, N III – P I 1, fr. waz I 1a1, CZ II 2, M I 2a, garnków, mis, mis/czerpaków, w tym 5 fr. przepalonych); 17 naczyń (N1 – W I 3a1, N2 – W I 1a, N3 – CZARKA I 1b, N4 – M II 4, N5 – W I 1a, N6 – CZ I 2a, N7 – M/CZ II 3, N8 – M/CZ II, N9 – M I 2a, N10 – M II 4, N11 – G II 1a, N12 – CZ II 3, N13 – M I 2a, N14 – CZ II 2, N15 – CZ II 2, N16 – G II 2a, N17 – M/CZ II), 2 paciorki szklane, paciorek bursztynowy, szpila brązowa, fragment przedmiotu/drutu brązowego

Określenie antropologiczne: wypełnisko – nieokreślone, N2 – adultus; pojedyncze kości z N1, N4, N6, N9, N11, N14 – nieokreślone

Chronologia zespołu: Ha C

Grób 2882 – popielnicowy, komorowy z dostawką nr 2887 – ar 32 ak, ćw. C, D, 33 ak, ćw. A, B (tabl. 346-348)

Owalna w zarysie jama grobowa uchwycona na głębokości 145,04 m n.p.m., o wymiarach 1,30 x 1,78 m i wypełnisku złożonym z ciemnobrunatnej próchnicy. W przekroju miała trapezowaty kształt, maksymalna miąższość wyniosła 0,42 m. Wyposażenie zmarłego składające się z wyrobów ceramicznych i przedmiotów metalowych zostało zdeponowane do prostokątnej skrzyni o wymiarach 0,55 x 1,30 m, zorientowanej dłuższą osią po linii południowy wschód-północny zachód. W części zachodniej znajdowały się fragmenty misy nr 14, prawdopodobnie poza komorą, oraz popielnica – czarka nr 13 ze szczątkami dziecka i bransoletą żelazną (1). Przy popielnicy od wschodu odsłonięto leżącą na boku miniaturową wazę nr 12, ułożone na sobie czerpaki nr 15 i 31, miniaturową wazę nr 16 i wazę nr 26 oraz garnitur toaletowy, szpilę (4) i fragment przedmiotu z brązu (5). W centrum skrzyni umieszczono garnek nr 7, do którego dostawiono nóż żelazny (3) i pokrywkę nr 8 z malowaną misą nr 9, wazy nr 10 i 27 oraz malowaną misę nr 11. Od południa do naczyń przylegała misa nr 17, a dalej od południa złożono czarkę nr 18 i drugi nóż żelazny (2). W narożniku południowo-wschodnim złożono odwróconą do góry dnem wazę nr 1. Do niej, przy ścianie wschodniej komory, przylegał talerz krążkowy nr 2 z idolem półksiężycowatym i fragmentami wazy nr 30. Na talerzu, po stronie północnej znajdował się garnek nr 25 z przepalonym czerpakiem nr 32 wewnątrz, na którym ustawiono naczynie nr 3 oraz oparta o garnek pokrywka nr 4. Do wazy nr 1 od strony zachodniej przylegała misa nr 22 i misa kolnierzowata nr 23 nakrywająca czerpak nr 24, a przy ścianie południowej zdeponowano ułożone na sobie czerpaki nr 21, 20, 19. Przy ścianie północnej, przy garnku nr 25 ułożono wazę nr 6, na której ustawiono misę nr 5, a do wnętrza włożono czerpaki nr 28 i 33 oraz misę nr 34. Pojedyncze kości odkryto w naczyniach nr 3, 7, 18, 28 oraz pod misą nr 17 i wazą nr 26. W południowej części jamy, na głębokości 0,40 m odsłonięto dół posłupowy nr 2886, a w północnej – obiekt nr 2887.

Inwentarz: 85 fr. naczyń (W II, M/CZ II 2, M/CZ II 3, M I 2a, mis/czerpaków, waz, G. W tym 2 fr. przepalone); z N11 – 1 fr. M II, z N18 – 1 fr. naczynia; 34 naczynia (N1 – W I, N2 – T I, N3 – M/CZ, N4 – P I 2, N5 – M I 2a, N6 – W I, N7 – G I 1a, N8 – P I 2, N9 – M II 4, N10 – W I, N11 – M II 1, N12 – W II 3, N13 – CZARKA I 1a, N14 – M, N15 – CZ II 3, N16

– W II 1a1, N17 – M I 2a, N18 – CZARKA I 1a, N19 – CZ II 4, N20 – CZ II 4, N21 – M/CZ, N22 – M I 2a, N23 – M III 3, N24 – CZ II 3, N25 – G I, N26 – W I, N27 – W I, N28 – CZ II 2, N29 – M/CZ, N30 – W I, N31 – CZ II 3, N32 – CZ I 2a, N33 – CZ II 2, N34 – M II 3), idol półksiężycowaty – II, 2 noże żelazne, garnitur toaletowy z brązu, szpila brązowa, bransoleta żelazna, fr. przedmiotu brązowego

Określenie antropologiczne: N13 – infans; pojedyncze kości z wypełniska, z N3, N7, N18, N28, spod N17, spod N26 – nieokreślone

Chronologia zespołu: Ha C

Grób 2883 – popielnicowy, komorowy – ar 33 ak, ćw. A (tabl. 349-350)

Owalna w zarysie jama grobowa uchwycona na głębokości 145,05 m n.p.m., o wymiarach 1,28 x 1,64 m i wypełnisku złożonym z ciemnobrunatnej próchnicy. W przekroju jama miała nieckowaty kształt, maksymalna miąższość wyniosła 0,42 m. Na krańcach jamy grobowej, wzdłuż całego jej obwodu występowała obstawa kamienna, przerwana jedynie na niewielkim odcinku w części północno-zachodniej. W skład obstawy wchodziło ponad 30 kamieni o średnicy od 8 do 47 cm, ułożonych na różnych poziomach. W obrębie przestrzeni wyznaczonej przez obstawę kamienną znajdowało się wyposażenie zmarłego, prawdopodobnie złożone do skrzyni drewnianej o wymiarach 0,50 x 1 m. Po stronie północno-zachodniej umieszczono malowaną misę nr 13, czarkę nr 14 oraz misę nr 15, a na południe od nich popielnicę – wazę nr 12, miniaturową wazę nr 11 i noże (2, 3) i narzędzie (1) żelazne. W części południowej zdeponowano wazę nr 8, przy której odsłonięto misę nr 9 i ułożoną na boku wazę nr 10. W centralno-północnej partii ustawiono czerpaki nr 16 i 17, w południowo-wschodniej – misę kolnierzowatą nr 19 i talerz krążkowy nr 4, a na nich wazę nr 5 i ułożone na sobie czerpaki nr 6, 7, 18, 22. W części północno-wschodniej odsłonięto leżącą na boku misę nr 1, garnek nr 20 z czerpakiem nr 21 i pokrywką nr 3, nakryte misą nr 2.

Inwentarz: z wypełniska – około 50 fr. naczyń (W I 1a1, M I 2a, G, CZARKI, waz, mis/czerpaków, w tym 5 fr. przepalonych); z N8 – 8 fr. naczyń (mis I 2a, CZ); z N12 – 2 fr. naczyń; 22 naczynia (N1 – M I 2a, N2 – M I 1, N3 – P I 2, N4 – T I, N5 – W I 2a1, N6 – CZ II 2, N7 – CZ II 2, N8 – W I 2a1, N9 – M I 1a, N10 – W I 2a1, N11 – W II 3, N12 – W I 1b1, N13 – M II 1, N14 – CZARKA I 2a, N15 – M I 2a, N16 – CZ I 2a, N17 – CZ II 2, N18 – CZ I 2a, N19 – M III 3, N20 – G I 1a, N21 – CZ I 2a, N22 – CZ II 2), 2 noże żelazne, narzędzie żelazne

Określenie antropologiczne: N12 – adultus; pojedyncze kości z wypełniska – nieokreślone

Chronologia zespołu: Ha C

Grób 2885 – popielnicowy – ar 33 ak, ćw. C, 33 al, ćw. D (tabl. 350)

Owalna w zarysie jama grobowa uchwycona na głębokości 145,16 m n.p.m. w części spągowej, o wymiarach 0,80 x 0,54 m i wypełnisku złożonym z ciemnobrunatnej próchnicy. W przekroju jama miała nieckowaty kształt, maksymalna miąższość wyniosła 0,14 m. W obrębie jamy odsłonięto zniszczoną popielnicę – wazę nr 1 oraz fragmenty misy nr 2.

Inwentarz: z doczyszczania – 8 fr. naczyń (N I – CZ I 2a, N II – M I 1); 2 naczynia (N1 – W I 2a2, N2 – M I 2a)

Określenie antropologiczne: N1 – mężczyzna/adultus

Chronologia zespołu: Ha C

Obiekt 2887 – dostawka w grobie komorowym nr 2882 – 32 ak, ćw. C (tabl. 346, 348)

Obiekt zlokalizowany w części północnej jamy grobu komorowego nr 2882 na głębokości 144,56 m n.p.m. (0,40 m od stropu). Na tym poziomie po stronie południowej komory uchwycono negatyw dołu posłupowego nr 2886. W rzucie poziomym o kształcie owalnym o wymiarach 0,27 x 0,21 m, w przekroju pionowym o kształcie półowalnym i maksymalnej głębokości 0,12 m. Wypełnisko tworzyła ciemnobrunatna próchnica. Odsłonięto zniszczone wyposażenie: wazę nr 1, misę/czerpak nr 2 i czerpak nr 3.

Inwentarz: 3 naczynia (N1 – W I, N2 – M/CZ, N3 – CZ II 2)

Chronologia zespołu: Ha C

Grób 2893 – popielnicowy – ar 37 al, ćw. (tabl. 344)

Owalna w zarysie jama grobowa uchwycona na głębokości 145,16 m n.p.m., o wymiarach 0,70 x 0,90 m i wypełnisku złożonym z ciemnobrunatnej próchnicy. W przekroju jama miała nieckowaty kształt, maksymalna miąższość wyniosła 0,30 m. We wschodniej części odsłonięto zniszczoną popielnicę – naczynie wazowate nr 1.

Inwentarz: 1 naczynie (N1 – W I 2b2)

Określenie antropologiczne: N1 – kobieta/adultus

Chronologia zespołu: Ha D

Grób 2895 – popielnicowy, komorowy z dostawką/grobem popielnicowym nr 2895a – ar 33 al, ćw. A (tabl. 351-352)

Owalna w rzucie poziomym jama o wymiarach 1,50 x 1,40 m, uchwycona na głębokości 145,02 m n.p.m. W przekroju miała nieckowaty kształt, maksymalna miąższość wyniosła 0,38 m. Negatyw komory grobowej, widoczny w stropie jamy, wyraźnie zaznaczył się na głębokości 0,15 m. Komora miała prostokątny kształt, wymiary 0,45 x 1,06 m i zorientowana była dłuższą osią po linii wschód-zachód. Wypełnisko

w obrębie komory grobowej tworzyła ciemnobrunatna próchnica, a pozostałej części brunatnoszara. Poza komorą, w południowo-wschodniej części jamy, złożono misę malowaną nr 1 oraz odwróconą do góry dnem misę nr 2, zawierającą przepalone kości dziecka, węgiel drzewny i malowane naczynia nr 29 i 30 (2895a). Od strony północno-zachodniej komory, równoległe do niej, odsłonięto sześć kamieni ułożonych w rząd, kilka kamieni zalegało w zachodniej i w północno-wschodniej części jamy w sąsiedztwie komory. W narożniku południowo-zachodnim zdeponowano popielnicę ze szczątkami dorosłego osobnika – misę nr 21, do której od strony wschodniej przylegały ustawione na sobie naczynie nr 28 i czerpaki nr 24, 23, 22. Wewnątrz popielnicy znajdowały się także szpila żelazna (1) i brązowa (2) oraz 9 brązowych paciorków (3) i 2 paciorki szklane (4). W narożniku północno-zachodnim umieszczono misę nr 17, na południe od niej ustawiono malowaną misę nr 20, a na nich ustawione na sobie czerpaki nr 18, 19. Na wschód od nich zdeponowano misę nr 25, wewnątrz której znajdowała się misa nr 26 oraz miniaturowe naczynie wazowate nr 27. W północno-wschodniej części komory grobowej stał garnek nr 3, nakryty pokrywką nr 4. Na południe od garnka odsłonięto misy nr 5 i 6 oraz talerz krążkowy nr 8 z idolem półksiężycowatym i misę nr 7. W części centralnej komory znajdowała się grupa przylegających do siebie naczyń, w skład której wchodziły wazy nr 10 i malowana nr 9, czerpak nr 12/13, przylegające do wazy nr 10 miniaturowe naczynie wazowate nr 11, misa nr 14 z włożonym do niej czerpakiem nr 15 oraz miniaturowy czerpak nr 16.

Inwentarz: 123 fr. naczyń (M/CZ II 2, M/CZ II 3, M/CZ I 2a, G, W, M/CZ, w tym 14 fr. przepalonych); przy N9 – 13 fr. mis, czerpaków; z N27 – 2 fr. waz/mis; z N29 – 2 fr. M/CZARKI; ; 30 naczyń (N1 – M II 4, N2 – M II 4, N3 – G I 1a, N4 – P I 2, N5 – M I 2a, N6 – M, N7 – M I 2a, N8 – T I, N9 – W I 1a1, N10 – W I 1a1, N11 – W II 3, N12/13 – CZ II 3, N14 – M I 1, N15 – CZ II 3, N16 – CZ I 2a, N17 – M I 2a, N18 – CZ II 2, N19 – CZ II 2, N20 – M II 4, N21 – M II 4, N22 – CZ II 3, N23 – CZ II 2, N24 – CZ II 3, N25 – M I 3a1, N26 – M II 4, N27 – W II 3, N28 – zniszczone, N29 – M II 4, N30 – CZARKA I 1a, N31 – CZ I 2a), w tym 4 naczynia nr 1, 2, 29, 30 jako dostawka 2895a, idol półksiężycowaty – I, szpila brązowa, szpila żelazna, 9 paciorków brązowych, 2 paciorki szklane

Określenie antropologiczne: N2 – infans, N21 – adultus; pojedyncze kości z wypełniska – nieokreślone

Chronologia zespołu: Ha C

Grób 2896 – popielnicowy-bezpopielnicowy, komorowy – ar 32 al, ćw. C, D, 33 al, ćw. A, B (tabl. 353-354)

Uchwycona na głębokości 145,09 m n.p.m. jama, owalna w rzucie poziomym, o wymiarach 2,04 x 1,71 m.

W przekroju miała nieckowaty kształt, maksymalna miąższość wyniosła 0,23 m. Wypełnisko tworzyła ciemnobrunatna próchnica przemieszana z przepalonymi kośćmi. Wyposażenie najprawdopodobniej złożono do drewnianej komory o wymiarach około 1,20 x 0,60 m. W części zachodniej jamy znajdowała się misa nr 17, wewnątrz której odsłonięto czarę nr 19 oraz popielnica – waza nr 18, pod którą odsłonięto żelazne szpilę od garnituru toaletowego (1) oraz szpilę (3). Od strony południowo-zachodniej, leżały dwa noże żelazne (4, 5), ułożone względem siebie pod kątem prostym. Przy ścianie północnej złożono trzy wazy: ułożoną na boku nr 16, nr 15 i w narożniku północno-wschodnim nr 1. Do wazy nr 1 od strony południowej przylegała pokrywa nr 2/20, idol półksiężycowaty 4, w narożniku południowo-wschodnim ustawiono misę nr 3. W części centralnej, przy ścianie południowej odsłonięto leżący na boku garnek nr 5 z czerpakiem nr 21 wewnątrz. W części centralnej, pomiędzy naczyniami nr 5, 15, 16 znajdowała się grupa przylegających do siebie naczyń: czerpaków nr 6-8, 10, 12-13, czarek nr 9 i 14 oraz misy nr 11. W czerpaku nr 8 znajdowała się szpila brązowa (2).

Inwentarz: 18 fr. naczyń (M, P I 2, waz, 1 fr. przepalony); 19 naczyń (N1 – W I 2a1, N2/20 – P II 2, N3 – M I 2a, N5 – G I 2a, N6 – CZ I 2a, N7 – CZ II 2, N8 – CZ I 2a, N9 – CZARKA I 1a, N10 – CZ II 2, N11 – M I 2a, N12 – CZ II 2, N13 – CZ II 2, N14 – CZARKA I 2a, N15 – W I 1a, N16 – W I 1a1, N17 – M I 2a, N18 – W I 1a1, N19 – CZARKA I 1a, N21 – CZ I 2a), idol półksiężycowaty 4 – I, szpila brązowa, 2 noże żelazne, szpila żelazna, garnitur toaletowy żelazny

Określenie antropologiczne: wypełnisko, N18 – adultus

Chronologia zespołu: Ha C

Grób 3311 – popielnicowy-bezpopielnicowy, komorowy – ar 30 ag, ćw. A (tabl. 354-357)

Jama grobowa uchwycona na głębokości 144,89 m n.p.m., o kolistym zarysie, wymiarach 2,84 x 2,94 m i wypełnisku złożonym z szarobrunatnej próchnicy przemieszanej ze żwirem i przepalonymi kośćmi. W stropie, na obrzeżach jamy, dookoła zalegały większej wielkości kamienie. Jama zmniejszyła rozmiar na poziomie 0,30 m do średnicy około 2 m, widoczny stał się zarys skrzyni o wymiarach 1,20 x 1,50 m. W przekroju jama od głębokości 0,25 m miała proste ściany, widoczne było zasypisko skrzyni, maksymalna miąższość wyniosła 1,10 m. Z wypełniska pozyskano przedmiot kamienny (1), 3 fragmenty bransolety/naszynika z brązu oraz grudki stopionego brązu. Do komory złożono 25 naczyń. W narożniku południowo-zachodnim złożono popielnicę – wazę nr 1, w której odsłonięto misę nr 24. Na urnie zdeponowano szpilę (8), fragment przedmiotu brązowego (9) i garnitur to-

aletowy żelazno-brązowy (7) zawinięte w tkaninę oraz paciorek szklany, przy niej siekierkę żelazną (5). W narożniku północno-zachodnim ustawiono na sobie misy nr 27 i 28, a w nich złożono czerpaki nr 2, 20 i 21. W narożniku północno-wschodnim umieszczono talerz nr 14 z idolem nr 19, częściowo na talerzu stał garnek nr 13 z pojedynczymi fragmentami kości pokrywką nr 12 oraz misa kołnierzowata nr 15, na której znajdowały się czerpaki nr 16, 17 (z ich okolic pochodzi fragment stopionego brązu) oraz misa/czerpak nr 26. W części południowo-wschodniej ustawiono wazę nr 18 z fragmentem kości, przy ścianie południowej dużą wazę nr 8, przy północnej wazę nr 11 i misę kołnierzowatą nr 3. W centralnej partii komory znajdowały się misy kołnierzowate nr 4 i 23, misa nr 5 z czerpakami nr 6 oraz 25, malowana misa nr 7, naczynie nr 9/10/22. Przy ścianie wschodniej zdeponowano żelazne nóż (4) i dłuto (2) oraz nieokreślony przedmiot, prawdopodobnie narzędzie (6). Drugi nóż (3) znajdował się pod naczyniem nr 7, w części południowo-zachodniej.

Inwentarz: ze stropu – 12 fr.; z wypełniska – N I – W I 1a1, N II – M/CZARKA I 3/I 1a przepalony, N III – W I 1a1, N IV – G I 1a przepalony, N V – M I 2a, N VI – G I 2a, N VII – P I 2a, N VIII – M I 2a, 97 fr. naczyń (fr. M I 2a, M I 3, waz I 1a1, mis/czerpaków, garnków, w tym 7 fr. przepalonych), przedmiot kamienny, 3 fr. bransolety/naszynika z brązu, 3 grudki stopionego brązu; 25 naczyń (N1 – W I 1a1, N2 – CZ II 3, N3 – M III 3, N4 – M III 2, N5 – M I 2a, N6 – CZ I 1a, N7 – M II 4, N8 – W I 1a1, N9/10/22 – M/CZ II 2, N11 – W I 1a1, N12 – P I 2, N13 – G I 1a, N14 – T II 2, N15 – M III 3, N16 – CZ II 1, N17 – CZ II 1, N18 – W I 2a1, N20 – CZ I 1b, N21 – CZ I 1b, N23 – M III 3, N24 – M I 2a, N25 – M/CZ II, N26 – M/CZ II 1, 27 – M I 3a2, N28 – M I 2a), idol półksiężycowaty 19 – II, szpila brązowa, fr. przedmiotu brązowego, garnitur toaletowy żelazno-brązowy, paciorek szklany, siekierka żelazna, 2 noże żelazne, dłuto żelazne, przedmiot/narzędzie z żelaza, fr. stopionego brązu

Określenie antropologiczne: z wypełniska – nieokreślone, N1 – adultus; pojedyncze kości z N13, N18 – nieokreślone

Chronologia zespołu: Ha C

Grób 3312 – popielnicowy, komorowy z dostawką/grobem bezpopielnicowym nr 3312a – ar 30 ag, ćw. D (tabl. 358-359)

Kolista jama uchwycona na głębokości 144,93 m n.p.m. w części spągowej, o wymiarach 1,26 x 1,42 m i wypełnisku złożonym z szarobrunatnej próchnicy. Na poziomie 0,10 m jama przybrała bardziej prostokątny zarys o wymiarach 1,20 x 1,70 m. W jej obrębie, w części północnej zalegało płytko 15 naczyń, w skupisku na kształt skrzyni o ścianie o długości

0,80 m. Po stronie południowo-zachodniej zdeponowano popielnicę – wazę nr 5 nakrytą misą nr 4, na którą nałożono naszyjnik (1) i bransoletę (3) z żelaza oraz zapinkę z brązu (2). Przy nich od wschodu złożono misę/czerpak nr 6. W części północno-zachodniej na misach nr 13 i nr 12/14 z pojedynczymi fragmentami kości postawiono naczynie wazowate nr 7 i pokrywkę nr 8, przy nich puszkę nr 9 i między naczyniami nr 1 a 13 czerpak nr 11 i miniaturową wazę nr 10. W narożniku północno-wschodnim stała waza nr 1 z pojedynczymi fragmentami kości i czerpakiem nr 15 wewnątrz. W części południowo-wschodniej ustawiono miniaturowy talerz krążkowy nr 3 z idolem, garnek nr 2 z naczyniem nr 16 wewnątrz. W części południowej jamy, w odległości około 0,35 m od naczyń, odsłonięto skupisko kości i pozostałości przepalanej czarki nr I i misy nr II (grób 3312a).

Inwentarz: z wypełniska – 92 fr. naczyń (fr. przepalonych N III – PUSZKA, N IV – CZ II 3, fr. G, M/W, G/W, mis, czerpaków, w tym 13 fr. przepalonych); 3312a – 54 fr. naczyń (fr. przepalonych N I – CZARKA I 1a, N II – M I 1); 3312: 15 naczyń (N1 – W I 1a1, N2 – G II 1a, N3 – T I z idolem półksiężycowatym – II, N4 – M I 2a, N5 – W I 2a1, N6 – M/CZ, N7 – W I 2a1, N8 – P I 1, N9 – PUSZKA, N10 – W II 3, N11 – CZ I 2a, N12/14 – M II 4b, N13 – M I 1, N15 – CZ II 3, N16 – M/CZ), 2 fr. naszyjnika i fr. bransolety z żelaza, fr. zapinki z brązu

Określenie antropologiczne: N5 – nieokreślone; pojedyncze kości z wypełniska, z części południowej/3312a, z N1, N12/14 – nieokreślone

Chronologia zespołu: Ha C

Grób 3313 – popielnicowy – ar 30 ag, ćw. D (tabl. 359)

Kolista w zarysie jama, uchwycona na głębokości 144,92 m n.p.m. w partii spagowej, miała wymiary 0,46 x 0,48 m i wypełnisko złożone z szarobrunatnej próchnicy. Popielnica – waza nr 1 z miniaturowym naczyniem wazowatym nr 6 oraz fragmentami przedmiotów żelaznych (1) wewnątrz stała w części północno-zachodniej. Przy niej od południa zdeponowano misę nr 3 nakrytą talerzem nr 4 i od wschodu czerpak nr 5 i częściowo na nim małą wazę nr 2 z miniaturową wazą nr 7.

Inwentarz: ze stropu – 1 fr. W I; 7 naczyń (N1 – W I 1a2, N2 – W I 1a2, N3 – M I 2a, N4 – T II 1b, N5 – CZ I 3b, N6 – W II 1b1, N7 – W II 3), 8 fr. przedmiotów żelaznych

Określenie antropologiczne: N1 – infans; pojedyncze kości ze stropu – nieokreślone

Chronologia zespołu: Ha C

Grób 3314 – popielnicowy – ar 30 ag, ćw. A, B (tabl. 314, 316)

Grób zlokalizowano po północnej stronie grobu komorowego nr 2170. Jama uchwycona na głębokości 144,90 m n.p.m., miała owalny zarys i wymiary 0,44 x 0,52 m. W przekroju miała nieckowaty zarys a maksymalna miąższość wyniosła 0,22 m. Pod kilkoma kamieniami umieszczono 7 naczyń. W południowej części zlokalizowana była przewrócona popielnica – waza nr 1 ze spiralą brązową (1), częściowo postawiona w misie nr 2, pod którą znajdowały się fragmenty pokrywki nr 5. Po stronie północnej, przy kilku kamieniach znajdowały się fragmenty wazy nr 4 i misy nr 7, fragmenty czerpaka nr 3 oraz miniaturowej wazy nr 6.

Inwentarz: ze stropu – 27 fr. naczyń (N I – CZ II 3, M I 2a); z wypełniska – 19 fr. naczyń (M I 2a, G, M/W, W); z N1 – 4 fr. naczyń; spod N2 – 33 fr.; 7 naczyń (N1 – W I 2a2, N2 – M I 3a1, N3 – CZ II 3, N4 – W I, N5 – P I 1, N6 – W II 1/2, N7 – M I), spirala brązowa

Określenie antropologiczne: N1 – adultus

Chronologia zespołu: Ha C

Grób 3315 – popielnicowy – ar 30 ag, ćw. A (tabl. 360)

Kolista w zarysie jama grobowa uchwycona na głębokości 144,88 m n.p.m., o wymiarach 0,92 x 0,96 m i wypełnisku złożonym z jasnobrunatnej próchnicy. W części stropowej zalegały węgle drzewne. W przekroju jama miała proste ściany i płaskie dno, maksymalna miąższość wyniosła około 0,40 m. Do jamy złożono 8 naczyń. W części północno-zachodniej znajdowała się popielnica – waza nr 1, w której były 2 żelazne bransolety (2), 2 paciorki szklane (3), paciorek brązowy (4), a obok złożono szpilę z brązu (1). Na wschód od niej zdeponowano misę nr 2 z czerpakami nr 6-8 wewnątrz oraz misę nr 3, a na południu misę kołnierzową nr 4 z fragmentem stopionego brązu oraz misę nr 5, w której odsłonięto pozostałą część kolii: 26 paciorków brązowych (4) i 16 paciorków szklanych (3). Z naczyń nr 3 i 5 pozyskano fragmenty kości.

Inwentarz: z wypełniska – 32 fr. naczyń (fr. N I – M/CZ II 2; W I, G, M I 2a, mis/waz, garnków, mis/czerpaków, w tym 11 fr. przepalonych); na N4 – 11 fr. M; 8 naczyń (N1 – W I, N2 – M II 4, N3 – M II 4, N4 – M III 3, N5 – M I 2a, N6 – CZ II 2, N7 – CZ II 3, N8 – CZ II 2), szpila brązowa, 2 bransolety żelazne, 18 paciorków szklanych, 27 paciorków brązowych, fr. stopionego brązu

Określenie antropologiczne: N1 – adultus; pojedyncze kości z wypełniska, z N3, N5 – nieokreślone

Chronologia zespołu: Ha C

Grób 3316 – ar 30 ag, ćw. A, 30 ah, ćw. B (tabl. 361)

Jama uchwycona na głębokości 144,90 m n.p.m., między jamami grobowymi nr 2166 a 3315, o kolistym zarysie, wymiarach 0,30 x 0,32 m, jej wypełnisko stanowiła spalenizna. W przekroju jama miała lejowaty kształt, maksymalna miąższość wyniosła 0,07 m. Odsłonięto w niej fragmenty prawdopodobnie przepalanej malowanej misy.

Inwentarz: 3 fr. N I – M II 4

Określenie antropologiczne: pojedyncze kości z wypełniska, z części wschodniej – nieokreślone

Chronologia zespołu: Ha C

Grób 3317 – popielnicowy, komorowy – ar 30 ag, ćw. D, 31 ag, ćw. B (tabl. 361-364)

Kolista jama, uchwycona na głębokości 144,94 m n.p.m., zniszczona w części północnej przez transeję (obiekt nr 333), miała średnicę około 2,20 m. Od poziomu 0,30-0,40 m w jamie zalegały duże kamienie, skumulowane przy ścianie południowej, także nad komorą. Uchwytny był również negatyw po szalunku wzdłuż ścian jamy. W przekroju jama miała proste ściany i płaskie dno, głębokość wyniosła 0,60 m. Zarys komory zorientowanej dłuższym bokiem po linii wschód-zachód, o wymiarach 0,52 x 1,26 m, widoczny od poziomu 0,50 m. Do skrzyni złożono 29 naczyń. Popielnica – czarka nr 1 zawierająca 2 bransolety z brązu (6, 7), nakryta odwróconą misą nr 2, złożona została w narożniku północno-zachodnim. Na niej położono zawinięte w korę naszyjnik brązowy (3) i szpilę (1). Na wschód i południe od popielnicy złożono parę kolejnych bransolet z brązu (4, 5) i naczynie nr 3, w narożniku południowo-zachodnim zapinkę harfowatą z brązu (2), misę nr 6, do której wstawiono miniaturowe naczynia wazowate nr 7 i 8. Na naczyniach, wewnątrz i na popielnicy odsłonięto kolie lub kolie złożoną z co najmniej 194 paciorków brązowych (11), 139 bursztynowych (8, 9) oraz paciorka kamiennego (10). Przy ścianie północnej, przy jednej z bransolet stała misa nr 5, a na niej misa nr 4 z fragmentem stopionego brązu. W części centralnej zdeponowano misę kołnierzowatą nr 9, czerpak nr 11, misę nr 12 i czarękę nr 17, małą wazę nr 13, a dalej na wschód trzy większe wazy nr 14, 15, 16. Waza nr 15 częściowo nakrywała misę nr 19. W narożniku północno-wschodnim ustawiono garnek nr 21 z czerpakiem nr 29 wewnątrz i z pokrywką nr 22, obok misę kołnierzowatą nr 28 z czerpakami nr 27 i 26. W narożniku południowo-wschodnim zdeponowano talerz krążkowy nr 18, przy ścianie wschodniej czerpak nr 20 i misa kołnierzowata nr 23, w której znajdowały się czerpaki nr 24, 25 i 30. Poza komorą, w części południowej odsłonięto fragment wazy nr 10.

Inwentarz: ze stropu – 8 fr. naczyń (mis, waz, mis/czerpaków); z wypełniska – 150 fr. naczyń (N I – G I

2a; N II – M I, fr. mis I 2a, CZARKI, G II 2, mis/czerpaków/czarek, garnków, waz, mis, w tym 39 fr. przepalonych); z N10 – 8 fr. naczyń (mis/czerpaków, 3 fr. przepalone); z N14 – 97 fr. mis/czerpaków/czarek/waz; z N18 – 8 fr. mis/czerpaków, z N19 – 18 fr. waz; 30 naczyń (N1 – CZARKA I 1a, N2 – M I 2a, N3 – M, N4 – M I 1, N5 – M I 2a, N6 – M II 5, N7 – W II 3, N8 – W II 8, N9 – M III 2, N10 – W I, N11 – CZ II 2, N12 – M II 5, N13 – W, N14 – W I 2a1, N15 – W I, N16 – W I 2a1, N17 – CZARKA II 2a, N18 – T II 2, N19 – M II 5, N20 – CZ II 2, N21 – G II 1a, N22 – P I 1, N23 – M III 23, N24 – CZ II 2, N25 – CZ II 2, N26 – CZ II 2, N27 – CZ II 2, N28 – M III 3, N29 – CZ I 2a, N30 – CZ I 1a), w tym N10 – poza skrzynią, 4 bransolety z brązu, 139 i 60 fr. paciorków bursztynowych, 194 i 54 fr. paciorków brązowych, naszyjnik brązowy, szpila brązowa, zapinka brązowa, paciorek kamienny, fr. stopionego brązu

Określenie antropologiczne: N1 – juvenis/adultus; pojedyncze kości z wypełniska – nieokreślone

Chronologia zespołu: Ha C

Grób 3318 – popielnicowy, komorowy – ar 30 ak, ćw. A (tabl. 364-366)

Kolista jama, przylegająca od południowego wschodu do jamy grobu nr 3405, uchwycona na głębokości 144,95 m n.p.m. Miała wymiary 1,60 x 1,68 m i wypełnisko złożone z szarobrunatnej próchnicy. Sąsiadowała od wschodu z obiektem nr 3404 i od południowo-zachodu z obiektem nr 3326. W przekroju jama miała strome ściany i nieckowaty zarys, płaskie dno, maksymalna miąższość wyniosła 0,48 m. W południowo-zachodniej części jamy zalegał duży kamień. Wymiary komory o wypełnisku złożonym z ciemnobrunatnej próchnicy, wyznaczono na podstawie naczyń i wyniosły około 0,45 x 0,85 m. Odsłonięto 24 naczynia. Narożnik południowo-zachodni był niewypełniony naczyniami. W narożniku północno-zachodnim ustawiono popielnicę – wazę nr 1, w której znajdowały się szpila brązowa (1) i szpila żelazna (2) oraz misa nr 23. Przy niej zdeponowano misę nr 2 i malowaną misę nr 3. Przy ścianie północnej odsłonięto misę nr 7 z małymi fragmentami kości, w narożniku północno-wschodnim duży talerz krążkowy z idolem nr 18, na nim częściowo złożono misy nr 11 i malowaną nr 10 z drobinami kości i węglami drzewnymi, a w jego partii południowej ustawiono garnek nr 19 z pokrywką nr 20 oraz czerpak nr 17. W centrum ustawiono malowaną misę nr 13 z węglami drzewnymi i wazę nr 12. Przy ścianie południowej złożono wazę nr 22, a na niej ustawiono misę kołnierzowatą nr 8 z czerpakami nr 9 i 21, dalej przylegające do naczyń nr 2 i 3 – misę nr 4, talerzu nr 6 a na nim misę nr 5. W narożniku południowo-wschodnim stała waza nr 16 z czerpakiem nr 24, na niej ustawiono misę kołnierzowatą nr 14 i czerpak nr 15.

Inwentarz: 120 fr. naczyń (N I – M III 3, fr. N II – W/CZARKA I; fr. M I 2a, M III 3, mis/czerpaków, mis, waz, garnków, w tym 4 fr. przepalonych); 24 naczynia (N1 – W I 1a1, N2 – M II 1, N3 – M II 1, N4 – M I 2a, N5 – M I 2a, N6 – T II 1b, N7 – M I 2a, N8 – M III 3, N9 – CZ II 1, N10 – M II 3, N11 – M I 2a, N12 – W I 2a1, N13 – M II 4, N14 – M III 3, N15 – CZ I 1a, N16 – W I 1a1, N17 – CZ I 1a, N18 – T I z idolem półkieszycowatym – II, N19 – G II 2a, N20 – P I 1, N21 – CZ II 1, N22 – W I 1a1, N23 – M I 2a, N24 – CZ II 1), szpila brązowa, szpila żelazna

Określenie antropologiczne: N1 – nieokreślone; pojedyncze kości z wypełniska, z N7, N10 – nieokreślone

Chronologia zespołu: Ha C

Grób 3319 – ar 30 ak, ćw. B (tabl. 367)

Uchwycona na głębokości 145,08 m n.p.m. część spagowa jamy o wymiarach 0,36 x 0,50 m, wypełnisku złożonym z szarobrunatnej próchnicy, przesyconej spalenizną. W jamie odsłonięto zniszczone misy nr 1 i 2 oraz fragmenty przepalonych kości.

Inwentarz: 17 fr. naczyń (M I 1, waz, mis/czerpaków, w tym 7 fr. przepalonych), 2 fr. polepy; 2 naczynia (N1 – M I 2a, N2 – M I 2a)

Określenie antropologiczne: pojedyncze kości z N2 – nieokreślone

Chronologia zespołu: Ha C

Grób 3320 – popielnicowy – ar 30 ak, ćw. B (tabl. 367)

Uchwycona na głębokości 145,12 m n.p.m. część spagowa jamy o wymiarach 0,30 x 0,32 m, wypełnisku złożonym z szarobrunatnej próchnicy. W jamie odsłonięto popielnicę – wazę/garnek nr 1, w której odsłonięto misę nr 2, prawdopodobnie pierwotnie nakrywającą naczynie oraz misy/czerpaki nr 3 i 4.

Inwentarz: z N1 – 1 fr. M; 4 naczynia (N1 – W/G I, N2 – M I 2a, N3 – M/CZ II 3, N4 – M/CZ II)

Określenie antropologiczne: N1 – adultus; pojedyncze kości z wypełniska – nieokreślone

Chronologia zespołu: Ha C

Grób 3321 – popielnicowy – ar 30 ak, ćw. B (tabl. 367)

Uchwycona na głębokości 145,03 m n.p.m. część spagowa jamy o wymiarach 0,28 x 0,40 m i wypełnisku złożonym z szarobrunatnej próchnicy. W jamie odsłonięto popielnicę – czarkę nr 1 nakryta misą nr 2, zawierającą małe naczynie wazowate nr 3 oraz szpilę brązową (1).

Inwentarz: 3 naczynia (N1 – CZARKA I 1a, N2 – M I 1/2a, N3 – W II 3), szpila brązowa

Określenie antropologiczne: N1 – nieokreślone

Chronologia zespołu: Ha C

Grób 3322 – popielnicowy, komorowy – ar 30 ai, ćw. D, 31 ai, ćw. B (tabl. 368-369)

Kolista w zarysie jama grobowa, uchwycona na głębokości 144,79 m n.p.m., zniszczona w części północnej przez transzeję (obiekt nr 333), o średnicy około 1,50 m i wypełnisku złożonym z szarobrunatnej próchnicy. W stropie widoczny negatyw po szalunku (przy ścianie zachodniej i południowej) o szerokości do 0,24 m i miąższości 0,13 m. Komora, zorientowana dłuższym bokiem po linii wschód-zachód, została uchwycona na głębokości 0,30 m, miała wymiary 0,50 x 0,90 m. W przekroju jama miała trapezowaty zarys, maksymalna miąższość wyniosła 0,32 m. Do skrzyni złożono 19 naczyń. Przy ścianie zachodniej umieszczono czerpaki nr 17 i 16, malowaną czarkę nr 15, odwróconą do góry dnem, nakrywającą częściowo czerpak nr 13/14 i złożoną pod nim czarkę nr 19. Bliżej centrum, w części południowo-zachodniej postawiono popielnicę – wazę nr 8 z kółkiem brązowym, szpilą żelazną (10) i brązowymi (2, 4, 5, 8) oraz przedmiotami żelaznymi (3, 6, 9) wewnątrz, nakrytą misą nr 9. Od północy ustawiono czarkę nr 7 z fragmentem szpili żelaznej (7) i między nimi grzechotki wazowate nr 11 i 12 (1). Na wschód od nich odsłonięto zniszczoną wazę nr 5 oraz ustawione na sobie czerpaki nr 6 i 20 i misę nr 10. Przy ścianie południowej, w centrum ułożono czarkę nr 3, na niej misy nr 18 i 4. W narożniku północno-wschodnim stał garnek nr 1 z pokrywką nr 2, a między garnkiem i naczyniami nr 3, 4, 18 zdeponowano nóż żelazny (11).

Inwentarz: z doczyszczania – 15 fr. naczyń (M I 2a, CZARKI I 1a, waz, mis/czerpaków); z N2 – 1 fr. W; z N16 – 5 fr. M I 2a; 19 naczyń (N1 – G II 2a, N2 – P I 2, N3 – CZARKA I 1b, N4 – M I 2a, N5 – W I, N6 – CZ II 3, N7 – CZARKA I 1a, N8 – W I 1a1, N9 – M I 2a, N10 – M II 5, N13/14 – CZ II 3, N15 – CZARKA II 2a, N16 – CZ II 3, N17 – CZ I 2a, N18 – M II 1, N19 – CZARKA I 1a, N20 – CZ II 3), grzechotki 11 i 12 – W II 3, nóż żelazny, kółko brązowe, 4 szpile brązowe, szpila żelazna, fr. szpili żelaznej, 3 przedmioty żelazne

Określenie antropologiczne: N8 – kobieta/adultus

Chronologia zespołu: Ha C

Grób 3323 – bezpopielnicowy – ar 30 ak, ćw. D (tabl. 369)

W jamie uchwyconej na głębokości 145,11 m n.p.m., o średnicy około 0,50 m i wypełnisku złożonym z szarobrunatnej próchnicy odsłonięto silnie przepalony czerpak nr 1 i miniaturową wazę nr 2, a także spirale brązową (1), kości i liczne fragmenty naczyń.

Inwentarz: ze stropu – 37 fr. naczyń (M I 2a, W II, M/CZ II 3, waz/mis w tym 1 fr. przepalony); z wypełniska – 179 fr. naczyń (fr. N I – W/CZARKA,

N II – G II 1, N III – M II 1, N IV – M II 3, N V – przepalona puszką, N VI – P I 1, N VII – M/CZARKA, fr. CZ II 2, M I 2a, G, waz/mis, mis/czerpaków, w tym 17 fr. przepalonych); 2 naczynia (N1 – CZ I 2a, N2 – W II), spirala brązowa

Określenie antropologiczne: ze stropu i wypełniska – nieokreślone

Chronologia zespołu: Ha C

Grób 3324 – popielnicowy – ar 30 ak, ćw. D (tabl. 370)

W nieregularnej, płytkiej jamie uchwyconej na głębokości 145,12 m n.p.m., o wymiarach 0,60 x 0,84 m i wypełnisku złożonym z ciemnobrunatnej próchnicy, znajdowała się popielnica – misa/czerpak nr 1 z czarzką nr 4, na południe od nich stały ułożone na sobie misy nr 2 i 5 oraz na południu waza/czarka nr 3.

Inwentarz: z doczyszczania – 9 fr. naczyń (N I – W I, fr. W/G), fr. polepy; z N1 – 4 fr. CZARKI I 1a; 5 naczyń (N1 – M/CZ I 1, N2 – M I 2a, N3 – W/CZARKA I, N4 – CZARKA I, N5 – M I 1), 20 fr.

Określenie antropologiczne: N1 – nieokreślone

Chronologia zespołu: Ha C

Grób 3326 – popielnicowy – ar 30 ak, ćw. A (tabl. 370)

Owalna jama uchwycona na głębokości 145,04 m n.p.m., na wschód od jam grobowych nr 3318 i 3405, o wymiarach 0,42 x 0,72 m i wypełnisku złożonym z brunatnej próchnicy. W centralnej części jamy odsłonięto misę nr 1 odwróconą do góry dnem, w której znajdowały się fragmenty małego czerpaka nr 5 oraz szpila żelazna (1). Misa ta przylegała od zachodu do przepalanej czarki nr 2 wypełnionej kośćmi dziecka. W części południowej znajdowała się odwrócona do góry dnem misa nr 3, a przy niej fragmenty misy kolnierzowatej.

Inwentarz: 12 fr. naczyń (M III 3, M I 2a, M/CZ, waz, w tym 2 fr. przepalone); 4 naczynia (N1 – M I 2a, N2 – CZARKA I 2a, N3 – M II 3, N4 – CZ I 2a), szpila żelazna

Określenie antropologiczne: N2 – infans

Chronologia zespołu: Ha C

Grób 3327 – popielnicowy – ar 31 ak, ćw. B (tabl. 371)

W części spągowej jamy uchwyconej na głębokości 145,17 m n.p.m., o wymiarach 0,62 x 0,70 m i wypełnisku złożonym z szarobrunatnej próchnicy, odsłonięto popielnicę – garnek nr 1, w której zdeponowano bransolety żelazne (1) i przepalony czerpak nr 2.

Inwentarz: N I – G/W przepalone, N II – CZARKA I 1a przepalone, N III – G, 4 fr. naczyń (G, W/G, M/CZ); 2 naczynia (N1 – G I/II a, N2 – CZ I 2a), bransoletka żelazna

Określenie antropologiczne: N1 – infans

Chronologia zespołu: Ha C

Grób 3328 – popielnicowy – ar 31 ak, ćw. B (tabl. 371)

W części spągowej jamy uchwyconej na głębokości 145,17 m n.p.m., o wymiarach 0,27 x 0,42 m i wypełnisku złożonym z szarobrunatnej próchnicy, odsłonięto popielnicę – garnek nr 1 i drobne fragmenty kości, ceramiki, w tym malowaną czarzkę, oraz węgle drzewne.

Inwentarz: N I – przepalona CZARKA I 1a; z doczyszczania 5 fr. naczyń (M I 2a, G, M/CZ, w tym 2 fr. przepalone); 1 naczynie (N1 – G II 2a)

Określenie antropologiczne: N1 – nieokreślone

Chronologia zespołu: Ha C

Grób 3329 – bezpopielnicowy, komorowy z dostawką/grobem nr 4393 w stropie – ar 31 al, ćw. D, 31 ak, ćw. C (tabl. 372)

Jama owalna uchwycona na głębokości 145,17 m n.p.m., o wymiarach 1,74 x 2 m i wypełnisku złożonym z ciemnobrunatnej próchnicy zawierającej pojedyncze kości. Na poziomie 0,10 m przybrała właściwy, kolisty kształt o średnicy około 1,60 m. W przekroju jama miała proste ściany i płaskie dno, maksymalna miąższość wyniosła 0,47 m. Komora zorientowana dłuższym bokiem po linii wschód-zachód, widoczna była na głębokości 0,50 m, miała wymiary 0,70 x 1,30 m. W strop jamy wkopano grób popielnicowy nr 4393, trzy groby otaczały jamę od strony zachodniej, północnej i wschodniej (nr 3415, 3430 i 3389). W skrzyni umieszczono 12 naczyń. W części północno-zachodniej odsłonięto misę nr 1 i szpilę brązową (1), w części południowo-zachodniej dużą malowaną wazę nr 7 z fragmentami wazy nr 12 oraz ustawione na sobie misę nr 9, naczynie nr 8 i miniaturowe naczynie wazowate nr 10. W części północno-wschodniej zdeponowano garnek nr 4 nakryty pokrywką nr 11 oraz misy nr 2, 3, 5, umieszczone na słabo wypalonym talerzu (nr 6).

Inwentarz: 7 fr. naczyń (garnków, waz, mis, w tym 1 fr. przepalony); 12 naczyń (N1 – M I 2a, N2 – M, N3 – M I 2a, N4 – G II 2a, N5 – M I 1, N6 – T, N7 – W I 1a1, N8 – M/CZ II 2, N9 – M I 2a, N10 – W II 1a1, N11 – P I 1, N12 – W I), szpila brązowa

Określenie antropologiczne: pojedyncze kości z wypełniska – nieokreślone

Chronologia zespołu: Ha C

Grób 3330 – popielnicowy, komorowy – ar 30 ah, ćw. D (tabl. 374-377)

Prostokątna jama grobowa uchwycona na głębokości 144,95 m n.p.m., o wymiarach 1,40 x 1,80 m i wypełnisku złożonym z szarobrunatnej próchnicy. Otoczona była rowem dookólnym nr 3416 o średnicy

3,50 m i maksymalnej szerokości 0,40 m, głębokości 0,18 m. W części północno-wschodniej rowu uchwycono negatyw posłupowy nr 3420, w bliskiej odległości zlokalizowano także słup nr 3421 (po wewnętrznej stronie rowu). Jama grobowa w przekroju miała proste ściany i płaskie dno, głębokość wyniosła 0,57 m, naczynia odsłonięto na poziomie 0,24 m. Komora uchwycona na poziomie 0,50 m, zorientowana dłuższym bokiem po linii północny wschód-południowy zachód, miała wymiary 0,66 x 1,02 m. Do skrzyni złożono 26 naczyń. W narożniku północno-zachodnim zdeponowano popielnicę – dużą wazę nr 1 z małym naczyniem nr 24 nakrywającym kości, harfowatą zapinką żelazną (4), szpilą brązową (2) oraz paciorkami szklanymi (1) wewnątrz. Przy niej od południa złożono ustawione na sobie misę nr 3 i malowaną czarękę nr 2 oraz malowaną czarękę nr 4, w której odsłonięto fragmenty garnka nr 25. Na wschód od urny złożono czerpak nr 5, żelazny nóż (3) i malowaną czarękę nr 6. W narożniku południowo-zachodnim umieszczono misę nr 7, przy niej na boku małe naczynie wazowate nr 8. W centrum stała misa nr 11 z czerpakiem nr 10 i czarka nr 19/20, przy ścianie północnej zdeponowano wazy nr 12, 13, przy południowej wazę nr 9 i czarękę nr 23 nakrytą misą nr 21. Przy wschodniej ścianie odsłonięto misę kołnierzowatą nr 14, a w niej trzy czerpaki nr 15, 16, 17, wazę nr 18 z kilkoma drobnymi fragmentami kości i węgli drzewnych, w narożniku południowo-wschodnim garnek nr 22 z węglami drzewnymi i odwróconym czerpakiem nr 27 na dnie, nakryty pokrywką nr 26.

Inwentarz: 7 fr. naczyń (W, G); z N11 – 2 fr. W I 1a1; z N12 – 11 fr. naczyń (M I 2a, M/CZ II, M/CZARKI, w tym 1 fr. przepalony); 26 naczyń (N1 – W I 1b1, N2 – CZARKA I 2a, N3 – M I 2a, N4 – CZARKA I 1a, N5 – CZ II 2, N6 – CZARKA I 1a, N7 – M I 2a, N8 – W II 1a1, N9 – W I 1a, N10 – CZ II 2, N11 – M I 2a, N12 – W I 1a, N13 – W I 1a1, N14 – M III 3, N15 – CZ II 2, N16 – CZ I 2b, N17 – CZ I 2b, N18 – W I 2a1, N19/20 – CZARKA I 1b, N21 – M I 2a, N22 – G I, N23 – CZARKA I 1b, N24 – zniszczone, N25 – G I 2a, N26 – P I 1, N27 – CZ I 1), szpila brązowa, zapinka żelazna, nóż żelazny, 213 i 7 fr. paciorków szklanych

Określenie antropologiczne: N1 – adultus; pojedyncze kości z N18 – nieokreślone

Chronologia zespołu: Ha C

Grób 3381 – popielnicowy, komorowy – ar 31 ak, ćw. A, C (tabl. 380)

Owalna w zarysie jama grobowa uchwycona na głębokości 145,21 m n.p.m., o wymiarach 1,39 x 1,98 m i wypełnisku złożonym z ciemnobrunatnej próchnicy. Naczynia w części zachodniej widoczne były w stropie. W części północno-zachodniej odsłonięto popiel-

nicę – wazę nr 1, w której znajdowały się dwie bransolety (2, 3) i szpila z żelaza (1) oraz fragmenty talerza nr 10. Od północy umieszczono misę/czerpak nr 2, od południa misę nr 3, wazę nr 7, garnek nr 4 nakryty odwróconym pucharkiem nr 5 oraz wazę nr 6 z misą nr 11. W części wschodniej niewypełnionej naczyniami jamy znajdował się idol półksiężycowaty nr 8 oraz kamień, pod którym odsłonięto czerpak nr 9.

Inwentarz: 4 fr. naczyń (waz, mis/czerpaków); 10 naczyń (N1 – W I 2b1, N2 – M/CZ II 2, N3 – M I 1, N4 – G I 1a, N5 – PUCHAREK, N6 – W I, N7 – W I 2a1, N9 – CZ I 1a, N10 – T I, N11 – M), idol półksiężycowaty 8, 2 bransolety żelazne, szpila żelazna

Określenie antropologiczne: N1 – adultus

Chronologia zespołu: Ha B3-C

Grób 3382 – popielnicowy, komorowy – ar 31 ak, ćw. D (tabl. 381-382)

Jama uchwycona na głębokości 145,08 m n.p.m., o średnicy około 1,20 m i wypełnisku złożonym z szarobrunatnej próchnicy. Naczynia wyznaczyły zarys komory zorientowanej po linii północny wschód-południowy zachód, o wymiarach około 0,50 x 0,95 m. W części zachodniej zalegał duży kamień nakrywający pokrywą nr 13 i misę nr 3 oraz częściowo misę nr 2 zawierające fragmenty kości. Dalej, przy ścianie południowej ustawiono dużą wazę nr 1 i misę nr 10, w narożniku północno-wschodnim odwróconą do góry dnem misę nr 11. W południowo-wschodnim narożniku zdeponowano drugą odwróconą do góry dnem misę nr 12. Przy ścianie południowej odsłonięto dwa skupiska naczyń: w części centralnej – na miniaturowym talerzu nr 7 z idolem nr 14 umieszczono czerpak nr 9, garnek nr 6 z opartą o niego pokrywą nr 8 oraz w zachodniej – zdeponowano wazę nr 4 i ułożone na boku czerpaki nr 16 i 15 oraz pokrywkę nr 5.

Inwentarz: z wypełniska – 93 fr. naczyń (W/CZARKI I 1a, M/CZ II 3, mis, waz, garnków, w tym 7 fr. przepalonych); z N1 – 7 fr. M I 2a; N5 – 1 fr. przepalony; 15 naczyń (N1 – W I 2a1, N2 – M I 3a1, N3 – M I 2a, N4 – W I 2a1, N5 – P I 1, N6 – G I 1b, N7 – T I, N8 – P III, N9 – CZ I 2a, N10 – M I 2a, N11 – M I 2a, N12 – M I 2a, N13 – P III, N15 – CZ II 3, N16 – CZ II 2), idol półksiężycowaty 14 – III

Określenie antropologiczne: pojedyncze kości z wypełniska, z N2, N3 – nieokreślone

Chronologia zespołu: Ha C

Grób 3383 – popielnicowy – ar 31 ak, ćw. A, B (tabl. 383)

Kolista w zarysie jama grobowa, uchwycona na głębokości 145,11 m n.p.m. w partii spągowej, o wymiarach 1,07 x 1,10 m i wypełnisku złożonym z szarobrunatnej próchnicy. W centrum odsłonięto płytko zalegające naczynia. W części południowej złożono

popielnicę – garnek nr 1 z węglami drzewnymi oraz szpilą brązową (1) ustawioną pionowo w kościach, przy nim misę nr 2, a na północy misę nr 3 i wazę nr 5 zawierające fragmenty kości, misę nr 4, z włożoną do niej malowaną misą nr 6. Z wypełniska pozyskano fragment przedmiotu brązowego.

Inwentarz: z wypełniska – 15 fr. naczyń (G I 2a, G II 1, W I, W/CZARKI, M I, W); z N1 – 2 fr. naczyń (W, G); między N1 i 2 – 3 fr. M/CZ; z N3 – 3 fr. naczyń (M/CZ, M I 2a; z N4 – 11 fr. naczyń (waz, mis); 6 naczyń (N1 – G II a, N2 – M I 1, N3 – M I 2a, N4 – M I 2a, N5 – W I 1a1, N6 – M II 4), szpila brązowa, fr. przedmiotu brązowego

Określenie antropologiczne: N1 – nieokreślone; pojedyncze kości z obok N1, spomiędzy N1, 2, 7, spomiędzy fr. N3, N5 – nieokreślone

Chronologia zespołu: Ha C

Grób 3384 – popielnicowy – ar 31 ak, ćw. B (tabl. 383)

Na głębokości 145,12 m n.p.m. zalegała zniszczona popielnica – garnek nr 1 z fragmentem szpili brązowej (1) oraz fragmenty misy/czerpaka.

Inwentarz: 3 fr. naczyń (N I – M/CZ II 2 przepalone, M I 2a); 1 naczynie (N1 – G), fr. szpili brązowej

Określenie antropologiczne: N1 – nieokreślone

Chronologia zespołu: Ha C

Grób 3385 – popielnicowy – ar 31 ak, ćw. A (tabl. 383)

Na głębokości 145,18 m n.p.m. odsłonięto kilkanaście fragmentów ceramiki pochodzących z grafitowanych wazy i czerpaka oraz śladowe ilości kości.

Inwentarz: 19 fr. naczyń (W, CZ)

Określenie antropologiczne: brak analiz

Chronologia zespołu: Ha C

Grób 3386 – popielnicowy – ar 31 ak, ćw. A (tabl. 384)

Jama uchwycona na głębokości 145,14 m n.p.m. w części spagowej, o wymiarach 0,84 x 1 m i wypełnisku złożonym z szarobrunatnej próchnicy. W jamie odsłonięto garnek nr 1 i włożony w niego czerpak nr 2 oraz rozdrobnione kości. Przy nich zdeponowano oselkę kamienną (1), a w części centralnej uchwycono skupisko ceramiki.

Inwentarz: 46 fr. naczyń (fr. N I – W II 3, mis/waz, mis/czerpaków, waz, garnków, w tym 5 fr. przepalonych); 2 naczynia (N1 – G I/II, N2 – CZ I 2a), oselka kamienna

Określenie antropologiczne: wypełnisko – nieokreślone

Chronologia zespołu: Ha C

Grób 3387 – popielnicowy – ar 31 ak, ćw. A (tabl. 384)

Uchwycona na głębokości 145,13 m n.p.m. spagowa część jamy o wymiarach 0,44 x 0,58 m i wypełni-

sku złożonym z szarobrunatnej próchnicy. Odsłonięto pozostałości popielnicy – garnka nr 1 oraz czerpaka nr 2.

Inwentarz: 2 fr. naczyń; 2 naczynia (N1 – G, N2 – CZ II 3)

Określenie antropologiczne: N1 – adultus

Chronologia zespołu: Ha C

Grób 3388 – popielnicowy – ar 31 ak, ćw. A (tabl. 384)

Jama uchwycona na głębokości 145,09 m n.p.m. w części spagowej, o wymiarach 0,48 x 0,52 m, o wypełnisku złożonym z szarobrunatnej próchnicy. W jamie odsłonięto popielnicę – malowaną czarkę nr 1 wypełnioną kośćmi dziecka i fragmenty wazy/czarki grafitowanej.

Inwentarz: 11 fr. naczyń (G, M/CZ, W/CZARKI); 1 naczynie (N1 – CZARKA I 1a)

Określenie antropologiczne: N1 – infans

Chronologia zespołu: Ha C

Grób 3389 – popielnicowy – ar 31 ak, ćw. C (tabl. 385)

Grób uchwycony na głębokości 145,22 m n.p.m., na wschód od jamy grobu komorowego nr 3329. Jama o wymiarach 0,43 x 0,45 m i wypełnisku złożonym z ciemnobrunatnej próchnicy. W jamie odsłonięto 8 zniszczonych naczyń: w części południowej popielnicę – wazę nr 1 ze złożoną do niej czarką nr 8 i fragmentem szpili żelaznej (1). Przy niej, po stronie wschodniej złożono naczynie nr 5 i czerpak nr 2, po zachodniej – garnek nr 4, a na północy odwrócone do góry dnem naczynie nr 7 z kilkoma drobnymi fragmentami kości i czerpakiem nr 6, nakryte misą nr 3.

Inwentarz: 13 fr. naczyń (garnków, M/W); z N2 – 5 fr. W I, z N6 – 1 fr. M/CZ; 8 naczyń (N1 – W I a1, N2 – CZ II 3, N3 – M I 1, N4 – G, N5 – W I, N6 – CZ II 3, N7 – M/CZ II, N8 – CZARKA I 2), fr. szpili żelaznej

Określenie antropologiczne: N1 – adultus; pojedyncze kości z wypełniska i N7 – nieokreślone

Chronologia zespołu: Ha C

Grób 3390 – popielnicowy-bezpopielnicowy, komorowy z dostawką 3390a – ar 31 ak, ćw. C, D (tabl. 386-387)

Jama uchwycona na głębokości 145,09 m n.p.m., o prostokątnym zarysie, wymiarach 1 x 1,30 m i wypełnisku złożonym z ciemnobrunatnej próchnicy przemieszanej z przepalonymi kośćmi. Komora, którą wyznaczono na podstawie naczyń, mogła mieć wymiary około 0,50 x 0,90 m, otoczona była licznymi kamieniami, głównie w części północnej i południowej. Dwa odwrócone do góry dnem czerpaki nr 11 z kilkoma drobnymi fragmentami kości i węglem drzewnym i nr 12, złożono w północno-zachodniej części jamy,

poza skrzynią (obiekt 3390a). Do komory włożono 11 naczyń. W części południowo-zachodniej zdeponowano popielnicę – wazę nr 1, w której znajdowała się szpila (4) i fragment przedmiotu żelaznego, prawdopodobnie drugiej szpili (3). Przy popielnicy na południu odsłonięto fragmentaryczny nóż żelazny (1), na północy czerpaki nr 2 i 13 wsadzone jeden w drugi, na wschodzie naczynie nr 3/4, wśród fragmentów którego znajdowało się kilka ułamków kości i przedmiot brązowy/narzędzie (2). W części północno-wschodniej ustawiono misę nr 7, czarę nr 10, naczynie wazowate nr 9, garnek nr 6 z pojedynczymi fragmentami kości i z małym czerpakiem nr 14 odwróconym do góry dnem na dnie, nakryty pokrywką nr 8, z kamieniem na wylewie. Przy naczyniach, w narożniku południowo-wschodnim znajdował się ustawiony pionowo talerz krążkowy nr 5.

Inwentarz: 200 fr. naczyń (fr. N I – CZARKA I 1a, N II – CZARKA I 1a, N III CZ II 3, fr. mis I 2a, M I 1, W I 2a1, W I 1a1, P, waz, garnków, czarek, w tym 37 fr. przepalonych); z N1 – 2 fr. naczyń; 13 naczyń (N1 – W I 3a1, N2 – CZ II 2, N3/4 – zniszczone, N5 – T II 1b (o), N6 – G II 1a, N7 – M, N8 – P I 2, N9 – W I 1a1, N10 – CZARKA I 1b, N11 – CZ I 1a, N12 – CZ I 2a, N13 – CZ II 2, N14 – CZ I 2a), w tym 2 naczynia nr 11 i 12 jako dostawka 3390a, fr. noża żelaznego, szpila żelazna, fr. przedmiotu żelaznego, przedmiot brązowy/narzędzie

Określenie antropologiczne: N1 – mężczyzna/adultus; pojedyncze kości z N3/4, N6, przy N2 – nieokreślone, wypełnisko – adultus, nieokreślone

Chronologia zespołu: Ha C

Grób 3391 – popielnicowy, komorowy z dostawką/grobem nr 3391a – ar 31 ak, ćw. D (tabl. 387-390)

Kolista w zarysie jama grobowa, uchwycona na głębokości 145,10 m n.p.m., zniszczona przez drenaż w części środkowej, o wymiarach 1,88 x 2,02 m i wypełnisku złożonym z ciemnobrunatnej próchnicy. W stropie odsłonięto fragmenty szpil brązowych (2, 4). Na poziomie 0,20 m przybrała bardziej prostokątny zarys o wymiarach około 1,30 x 1,80 m. Komora widoczna na głębokości 0,40 m, miała wymiary 0,60 x 1,08 m. W przekroju jama miała stromo schodzące ściany, głębokość wyniosła 0,78 m. Z doczyszczania komory pozyskano fragmenty szpili brązowej. Narożnik południowo-zachodni był niewypełniony przez naczynia. Popielnicę – wazę nr 17 ustawiono w północno-zachodnim narożniku skrzyni. Wewnątrz zdeponowano fragmenty szpil żelaznych (3, 5), kółko bursztynowe (1) oraz fragment stopionego brązu, na urnie szpilę brązową (7). Przy popielnicy ustawiono pęsetę brązową (9), pokrywkę nr 8, misę nr 15, miniaturową wazę nr 16. Bliżej centrum odsłonięto malowany czerpak nr 13 z węglami drzewnymi, częściowo pod

którym położono nóż żelazny (8), misę nr 14, drugi nóż żelazny (6) i zespół czerpaków – nr 12 i ułożone jeden na drugim nr 19, 20, 23, 24, 25, a na nich misę malowaną nr 11, wszystkie nakryte misą kolnierzowatą nr 18. Przy ścianie północnej ustawiono misę nr 7 i wazę nr 6 z kilkoma fragmentami kości. W narożniku północno-wschodnim stała waza nr 4 z węglami drzewnymi, w części południowo-wschodniej duży talerz krążkowy nr 2, z idolem nr 22, przy nim przy ścianie południowej zdeponowano wazę nr 1. Przy ścianie wschodniej ustawiono garnek nr 3 z pojedynczymi fragmentami kości czerpakiem nr 26 i pokrywką nr 21 oraz nakrytą kamieniem misę nr 5. Poza komorą, w części północno-zachodniej jamy, znajdowały się dwa czerpaki wsadzone jeden w drugi nr 9 i 10 (grób 3391a). W czerpaku nr 9 znajdowały się pojedyncze, przepalone kości.

Inwentarz: ze stropu – 30 fr. przepalonych naczyń (CZARKI I 1a, CZ, P, G, mis/czerpaków i waz), 8 fr. szpil brązowych, 4 fr. stopionego brązu; z wypełniska – 195 fr. naczyń (fr. N I – M II 4, N II – M/CZ II 3, N III – M I 2a, fr. CZARKI, W II, mis I 2a, mis/czerpaków II 3, W/CZARKI, M/CZ II 2, G I 1a, W/CZARKA I 1a, G/P, P/T, garnków, waz, mis/czerpaków, czarek, mis, 2 fr. przepalone); z doczyszczania komory – 33 fr. naczyń (CZARKI I 1a, CZ, G, M/W, M/CZ I 2a, waz), 2 fr. szpili brązowej; z N10 – 5 fr. naczyń (w tym T); 25 naczyń (N1 – W I 1a1, N2 – T I, N3 – G II 2a, N4 – W I 2b1, N5 – M II 1, N6 – W I 1a1, N7 – M I 2a, N8 – P, N9 – CZ II 1, N10 – M/CZ, N11 – M II 4, N12 – CZ I 1a, N13 – CZ II 4, N14 – M I 2a, N15 – M I 2a, N16 – W II 2a1, N17 – W I 1b1, N18 – M III 3, N19 – CZ II 2, N20 – CZ, N21 – P I 1, N23 – CZ II 3, N24 – CZ II 3, N25 – CZ II 1, N26 – CZ I 1a), 2 naczynia nr 9 i 10 jako dostawka 3391a, idol półksiężycowaty 22 – II, szpila brązowa, pęseta brązowa, 7 fr. szpil żelaznych, kółko bursztynowe, 2 noże żelazne, 2 fr. stopionego brązu

Określenie antropologiczne: N17 – adultus; pojedyncze kości z wypełniska, z N3, N6, N9 – nieokreślone

Chronologia zespołu: Ha C

Grób 3392 – popielnicowy – ar 30 ah, ćw. C, 31 ah, ćw. A (tabl. 390)

Uchwycona na głębokości 145,09 m n.p.m. część spągowa jamy o średnicy 0,30 m i wypełnisku złożonym z jasnobrunatnej próchnicy. W niej odsłonięto popielnicę – czarę nr 3, zawierającą pojedyncze fragmenty kości i fragment brązu, na której ustawiono misę kolnierzowatą nr 2 z czerpakiem nr 4 i nakryto odwróconą do góry dnem misą nr 1.

Inwentarz: 6 fr. naczyń (waz, mis, czerpaków, w tym 1 fr. przepalony); 4 naczynia (N1 – M I 2a, N2 – M III 3, N3 – CZARKA I 1a, N4 – CZ II 3), fr. brązu

Określenie antropologiczne: pojedyncze kości z wypełniska i N3 – nieokreślone

Chronologia zespołu: Ha C

Obiekt 3393 – ar 30 ah, ćw. B (tabl. 391)

Na głębokości 144,87 m n.p.m. uchwycono płytką jamę o szarobrunatnym wypełnisku i wymiarach 0,22 x 0,33 m. Z obiektu pozyskano kilkanaście fragmentów ceramiki, w tym misy nr 1 oraz misy/czerpaka nr 2.

Inwentarz: 9 fr. naczyń (W I 1a1, G I/II 1a, M/CZ); 2 naczynia (N1 – M I 2a, N2 – M/CZ II 2), polepa

Chronologia zespołu: Ha C

Grób 3394 – popielnicowy, komorowy – ar 30 ah, ćw. A (tabl. 391-393)

Jama owalna uchwycona na głębokości 144,90 m n.p.m., o wymiarach 2,06 x 2,42 m, o wypełnisku złożonym z ciemnobrunatnej próchnicy. Komora była czytelna od poziomu 0,25 m, zorientowana dłuższym bokiem po linii wschód-zachód, o wymiarach 1,12 x 1,70 m. W przekroju jama miała proste ściany, maksymalna miąższość wyniosła 0,60 m. Do komory złożono 26 naczyń, ściśle wypełniających jej powierzchnię. Część zachodnią skrzyni zniszczył drenaż. W części północno-zachodniej ustawiono popielnicę – wazę nr 1 nakrytą misą nr 26. Na nich zdeponowano szpilę brązową z przyklejonym bursztynowym paciorkiem (1, 3) i nóż żelazny (4), obok naczynia garnitur toaletowy żelazny na brązowym kółku (2). Wewnątrz, na i przy popielnicy odsłonięto 5 paciorków bursztynowych (1). Przy popielnicy od strony południowej położono małe naczynia wazowate nr 2 i przepalone nr 3 oraz ustawione na sobie naczynia malowane: w czerpaku nr 19 ustawiono czerpak nr 20 i misy nr 11 oraz 27. Przy nich, przy ścianie południowej umieszczono obok siebie misy nr 16 i nr 17, do której włożono miniaturowe naczynie wazowate nr 18 i przy niej kolejne miniaturowe naczynie nr 25. Przy ścianie północnej ustawiono misę nr 4, misę nr 6 z czerpakiem/misą nr 5 oraz wazę nr 7 i przy niej, w części północno-wschodniej misę kolnierzową nr 8. Przy ścianie wschodniej zdeponowano talerz krążkowy nr 10 z idolem półksiężycowatym nr 23, misę nr 21 i w niej misę kolnierzową nr 12, przy ścianie południowej garnek nr 13 z pokrywką nr 24 i wewnątrz odwróconym do góry dnem czerpakiem nr 14. W części centralnej przy talerzu stała waza nr 22 i bliżej centrum czerpak nr 9. Przy ścianie południowej wazy nr 22 umieszczono misę nr 15 i nóż żelazny (5).

Inwentarz: 5 fr. naczyń (waz, mis); z N1 – 21 fr. CZARKI I 1; z N2 – 3 fr. W II, z N22 – 15 fr. M/CZ; 26 naczyń (N1 – W I 1a1, N2 – W II 3, N3 – W II 3a, N4 – M II 1, N5 – M/CZ II 1, N6 – M I 2a, N7 – W I 1a1, N8 – M III 3, N9 – CZ II 1, N10 – T II 2 z idolem

półksiężycowatym 23 – III, N11 – M II 4, N12 – M III 3, N13 – G, N14 – CZ I 2a, N15 – M I 2a, N16 – M I 1, N17 – M I 2a, N18 – W II 3, N19 – CZ II 4, N20 – CZ II 4, N21 – M I 2a, N22 – W I 1a1, N24 – P, N25 – W II 3, N26 – M/CZ, N27 – M II 4), 2 noże żelazne, szpila brązowa z bursztynowym paciorkiem, garnitur toaletowy żelazno-brązowy, 6 paciorków bursztynowych, fr. przedmiotu żelaznego

Określenie antropologiczne: N1 – adultus; pojedyncze kości z wypełniska – nieokreślone

Chronologia zespołu: Ha C

Grób 3395 – popielnicowy – ar 30 ah, ćw. A, 30 ai, ćw. B (tabl. 393)

Jama uchwycona na głębokości 145,05 m n.p.m. w części spagowej miała wymiary 0,38 x 0,72 m i wypełnisko złożone z szarobrunatnej próchnicy. Ze stropu pozyskano fragment przedmiotu żelaznego (1). W jamie w części południowej znajdowała się popielnica – waza nr 1, w niej zostało umieszczone miniaturowe naczynie wazowate nr 5. Po stronie północnej umieszczono miniaturowe wazy nr 2 i 6, wazę nr 3 i misę/wazę nr 4.

Inwentarz: ze stropu – 6 fr. W; z N1 – 3 fr. W II 1a1; 6 naczyń (N1 – W I, N2 – W II 1, N3 – W I, N4 – M/W I, N5 – W II 1a1, N6 – W II 2a1), fr. przedmiotu żelaznego

Określenie antropologiczne: N1 – adultus

Chronologia zespołu: Ha C

Grób 3396 – ar 30 ah, ćw. A (tabl. 393)

Fragmenty zniszczonej wazy i przepalonych kości uchwycone na głębokości 145,04 m n.p.m., na południe od grobu komorowego nr 3394.

Inwentarz: 1 naczynie (N1 – W I)

Określenie antropologiczne: brak analiz

Chronologia zespołu: Ha C

Rów 3399 otaczający jamę grobu nr 3754 – ar 29 ah, ćw. D, 30 ah, ćw. B (tabl. 419)

Rów dookolny uchwycony na głębokości 144,74 m n.p.m., otaczający jamę grobu komorowego nr 3754. Średnica około 4,50 m, maksymalna szerokość 0,40 m, w przekroju proste ściany, nieckowate dno, maksymalna miąższość 0,21 m.

Chronologia zespołu: Ha C

Grób 3400 – popielnicowy – ar 30 ah, ćw. A (tabl. 394)

Zachowana na głębokości 145,03 m n.p.m. część spagowa jamy o wymiarach 0,32 x 0,40 m. W części wschodniej jamy odsłonięto zniszczoną popielnicę – wazę nr 1.

Inwentarz: 1 naczynie (N1 – W I 1a1)

Określenie antropologiczne: N1 – adultus

Chronologia zespołu: Ha C

Grób 3401 – popielnicowy – ar 30 ak, ćw. A (tabl. 394-395)

Jama uchwycona na głębokości 144,95 m n.p.m., zniszczona w części południowej przez transeję (obiekt 333), o wypełnisku złożonym z ciemnobrunatnej próchnicy. Jama o wymiarach 0,95 x 0,96 i czworobocznym zarysie, naczynia wyznaczały przestrzeń o wymiarach 0,60 x 0,75 m. W części południowo-zachodniej zdeponowano popielnicę – wagę nr 1 z nożem żelaznym (1) i fragmentami szpil żelaznych (2, 3) wewnątrz, nakrytą misą nr 15. Obok, po stronie wschodniej odsłonięto fragmenty przepalanej misy nr 16. W części południowo-wschodniej postawiono garnek nr 2, w którym znajdowało się małe naczynie wazowate nr 14, obok wagę nr 3, w centrum misę nr 4, wagę nr 6 z fragmentem kości i drobnymi węglami drzewnymi i czerpaki nr 5 i 7. W części północnej umieszczono garnek nr 11, garnek nr 10 z pokrywką nr 12 oraz misą nr 13, misę nr 9 i wagę nr 8.

Inwentarz: z N1 – 6 fr. W; 16 naczyń (N1 – W I 1b1, N2 – G I 2b, N3 – W I 1b1, N4 – M I 2a, N5 – CZ II 2, N6 – W I 2a1, N7 – CZ II 2, N8 – W I 1a1, N9 – M I 2a, N10 – G II 2a, N11 – G II 1a, N12 – P I 2, N13 – M I 2a, N14 – W II 2a1, N15 – M I 1, N16 – M I 2a), nóż żelazny, 6 fr. szpil żelaznych.

Określenie antropologiczne: N1 – brak analiz

Chronologia zespołu: Ha C

Grób 3402 – popielnicowy, komorowy z dostawką/grobem popielnicowym nr 4422 – ar 30 ak, ćw. A, 29 ak, ćw. C (tabl. 396)

Owalna, lekko prostokątna w zarysie jama grobowa uchwycona na głębokości 144,95 m n.p.m., o wymiarach 1,54 x 1,92 m. Od strony północnej przylegał obiekt nr 4382. Na poziomie 0,60 m miała wymiary 1,34 x 1,72 m. Uchwytny był zarys komory, dłuższym bokiem zorientowanej po linii wschód-zachód, o wymiarach 0,51 x 0,96 m. Przy skrzyni, po stronie północno-zachodniej jamy, odsłonięto grób popielnicowy nr 4422. Wyposażenie w komorze było zniszczone. W narożniku północno-zachodnim złożono misę kolnierzową nr 4 i misę/czerpak nr 3, w południowo-zachodnim popielnicę – odwróconą do góry dnem misę nr 1, przy której zdeponowano brązowy garnitur toaletowy (1), w centrum, przy misach nr 1 i 3 stała malowana misa nr 2 i dalej czarka nr 7, w której znajdowały się fragmenty dwóch szpil żelaznych od garnituru toaletowego (2) oraz fragmenty przedmiotu brązowego (3). W narożniku północno-wschodnim ustawiono przepalony garnek nr 6, w części południowo-wschodniej misę nr 5.

Inwentarz: z N1 – 1 fr. W; 7 naczyń (N1 – M I 1, N2 – M II 4, N3 – M/CZ, N4 – M III 2, N5 – M I 2a, N6 – G, N7 – CZARKA I 1a), 4 fr. 2 szpil żelaznych

od garnituru, 5 fr. przedmiotu brązowego, garnitur toaletowy brązowy

Określenie antropologiczne: N1 – infans

Chronologia zespołu: Ha C

Grób 3405 – popielnicowy – ar 30 ak, ćw. A (tabl. 364, 367)

Jama grobowa uchwycona na głębokości 144,97 m n.p.m., przylegająca od północy do jamy grobu nr 3318, o średnicy około 1,40 m i wypełnisku złożonym z szarobrunatnej próchnicy. W części północnej jamy odsłonięto w odległości około 0,30 m od siebie wagę nr 1 i popielnicę – czarkę nr 2, a pomiędzy nim nałożone na siebie kółka żelazne i brązowe (1).

Inwentarz: z N1 – 5 fr. naczyń (G, mis); 2 naczynia (N1 – W I, N2 – CZARKA I 1a), kółko brązowe, kółko żelazne

Określenie antropologiczne: N2 – infans

Chronologia zespołu: Ha C

Rów 3408 otaczający jamę grobu nr 4395 – ar 30 ak, ćw. B, 30 ak, ćw. A, B, 29 ak, ćw. D, 29 aj, ćw. A, B, C, D (tabl. 537)

Rów uchwycony na głębokości 144,93 m n.p.m., otaczający jamę grobu komorowego nr 4395, miał wymiary około 8,10 x 8,80 m i wypełnisko złożone z szarobrunatnej próchnicy. Maksymalna szerokość wyniosła 0,60 m. W przekroju nieckowaty zarys, miąższość do kilku centymetrów.

Chronologia zespołu: Ha C

Grób 3409 – popielnicowy – ar 30 ak, ćw. B (tabl. 397)

Zachowana na głębokości 144,93 m n.p.m. część spągowa jamy o wymiarach 0,64 x 0,94 m i wypełnisku złożonym z szarobrunatnej próchnicy. Na północy umieszczono misę nr 2 z fragmentami miniaturowej wazy nr 7. W centralnej części jamy odsłonięto ustawiony na misie nr 5 garnek nr 6, w którym znajdowały się pojedyncze, drobne kości i szpila z brązu (1) oraz fragmenty misy nr 8, a na nich duży czerpak nr 1. Obok złożono malowaną misę nr 3. Na południowy wschód od naczyń ustawiono czerpak nr 4.

Inwentarz: z N2 – 4 fr. W II; 8 naczyń (N1 – CZ I 1a, N2 – M II 1, N3 – M II 1, N4 – CZ I 2a, N5 – M I 2a, N6 – G II 2a, N7 – W II, N8 – M I 2a), szpila z brązu

Określenie antropologiczne: pojedyncze fragmenty kości z N6 – nieokreślone

Chronologia zespołu: Ha C

Grób 3410 – popielnicowy, komorowy – ar 30 ak, ćw. D, B (tabl. 398)

Komorowa grobowa uchwycona na głębokości 144,97 m n.p.m., o wypełnisku złożonym z ciemnobrunatnej

próchnicy, miała wymiary 1 x 1,66 m. Była ukierunkowana po linii północny wschód-południowy zachód. Naczynia zgromadzone były w części południowo-zachodniej przy popielnicy – wazie nr 1, w której znajdowała się bransoleta żelazna (2). Na północ od popielnicy znajdował się czerpak nr 2, nóż żelazny (1), male wazy nr 3 i 9 oraz misa nr 4. Przy południowej ścianie ustawiono wazę nr 5, talerz krążkowy nr 6, garnek nr 7 z czerpakami nr 8 z pojedynczymi fragmentami kości i nr 10.

Inwentarz: z N1 – 2 fr. M; z N2 – 6 fr. naczyń (mis/czerpaków/czarek); 10 naczyń (N1 – W I 2a1, N2 – CZ II 2, N3 – W II 1a1, N4 – M I 2a, N5 – W I 1a1, N6 – T I, N7 – G I 1b, N8 – CZ II 2, N9 – W II 1a1, N10 – CZ II 2), nóż żelazny, bransoleta żelazna

Określenie antropologiczne: N1 – nieokreślone; pojedyncze kości z N8 – nieokreślone

Chronologia zespołu: Ha C

Grób 3411 – komorowy – ar 30 ak, ćw. D (tabl. 399-400)

Płytką jama uchwycona na głębokości 145,03 m n.p.m. w części spągowej, od południa zniszczona przez transeję (obiekt 333), miała średnicę około 1 m i wypełnisko złożone z ciemnobrunatnej próchnicy. Odsłonięto w niej 11 naczyń, które mogły znajdować się w skrzyni. W narożniku północno-wschodnim ustawiono misę nr 1, przy niej misę/czarę nr 2, w części południowo-wschodniej talerz krążkowy nr 3 i zamykający grób ułożony pionowo drugi talerz nr 4. Przy ścianie południowej złożono garnek nr 5 nakryty pokrywką nr 11, misę kołnierzową nr 6 i czerpak nr 7. W części południowo-zachodniej ustawiono wazę nr 10, a przy niej, od północy misy nr 8 i 9.

Inwentarz: 9 fr. naczyń (W, mis/waz, mis/czerpaków); z N10 – 2 fr. W/G; 11 naczyń (N1 – M I 1, N2 – CZARKA I 1a, N3 – T I, N4 – T I, N5 – G, N6 – M III 1, N7 – CZ I 2a, N8 – M, N9 – M, N10 – W I 3b, N11 – P I 2)

Określenie antropologiczne: wypełnisko/doczyszczanie – nieokreślone

Chronologia zespołu: Ha C

Grób 3412 – popielnicowy-bezpopielnicowy, komorowy – ar 30 ak, ćw. D (tabl. 399-403)

Jama grobowa, uchwycona na głębokości 144,97 m n.p.m., naruszona w części północnej przez transeję (obiekt 333), miała średnicę około 1,50 m i wypełnisko złożone z ciemnobrunatnej, przemieszanej z piaskiem próchnicy. Z wypełniska pozyskano pojedyncze kości dziecka. Jama miała w przekroju proste ściany i płaskie dno. Maksymalna miąższość wyniosła 0,46 m. Naczynia pojawiły się na poziomie 0,20 m, wyznaczały one zarys ściśle wypełnionej komory o wymiarach 0,55 x 1,20 m, zorientowanej dłuższym bokiem po linii

wschód-zachód. Odsłonięto 37 wyrobów ceramicznych oraz liczne przedmioty z metalu. Przy ścianie zachodniej ustawiono w malowanej misie kołnierzowej nr 19 czerpaki nr 23 i 35, misę nr 20, malowaną misę nr 21 i miniaturowe naczynie wazowate nr 22. W narożniku południowo-zachodnim zdeponowano czerpak nr 18 nakrywający czerpak nr 31 i misę/czerpak nr 32 oraz puszkę nr 34. Prawdopodobnie ten zespół naczyń został ustawiony poza komorą. Przy nich, przy ścianie południowej ustawiono popielnicę – wazę nr 16, w której znajdowała się szpila żelazna (13) i brązowa (11) oraz spirala brązowa (4) i odwrócony do góry dnem czerpak nr 17. Na niej położono przedmioty metalowe, w tym żelazne dluto (1) i sierp (18), obok zdeponowano garnitur toaletowy brązowy (2), dwie szpile brązowe (6, 9) i bursztynowe kółko (17). Na północ od popielnicy znajdowała się druga popielnica ze szczątkami dziecka – waza nr 15, nakryta misą nr 30. Na naczyniu i wewnątrz znajdowały się dwie grzechotki (G1, G2), żelazna zapinka harfowata (3), szpila brązowa z fragmentem przedmiotu żelaznego (7, 8), fragment stopionego brązu (15). Pomiędzy nimi stała mała waza nr 14 z fragmentami przedmiotu żelaznego (5), a przy ścianie północnej kolejna popielnica z kośćmi dorosłego osobnika – garnek nr 13 ze szpilami (10, 12) i igłą (14) z brązu. Obok na czerpaku nr 27, misie nr 8 i naczyniu 9 z fragmentem przedmiotu z brązu, złożono nóż żelazny (16). Przy ścianie południowej ustawiono duży talerz krążkowy nr 10 i przepalone czerpak nr 33 z misą/czerpakiem nr 36, w partii centralnej włożone do siebie misy nr 11 i 12, obok malowaną misę nr 29 i idol półksiężycowaty nr 28 leżący przy północnej krawędzi talerza. W narożniku północno-wschodnim wewnątrz i przy misie malowanej nr 3 ułożono pięć miniaturowych naczyń wazowatych (nr 4, 5, 6, 25, 26), obok ustawiono wazę nr 7, w narożniku południowo-wschodnim stała duża waza malowana nr 2, częściowo na niej garnek nr 1 z pokrywką nr 24.

Inwentarz: 41 fr. naczyń (fr. N I – G I 2b, N II – M I 2a, fr. CZ I 2a, W, mis/czerpaków, garnków, w tym 4 fr. przepalone); z N7 – 5 fr.; z N13 – 1 fr. G/W; 35 naczyń (N1 – G II 1, N2 – W I 1a1, N3 – M, N4 – W II 3 (o), N5 – W II 3 (o), N6 – W II 3 (o), N7 – W I 1a1, N8 – M I 2a, N9 – zniszczone, N10 – T I, N11 – M I 2a, N12 – M I 2a, N13 – G II 1a, N14 – W II 2a1, N15 – W I 1b1, N16 – W I 1a1, N17 – CZ II 3, N18 – CZ I 2a, N19 – M III 1, N20 – M I 1, N21 – M II 1, N22 – W II 3, N23 – CZ II 1, N24 – P I 1, N25 – W II 3 (o), N26 – W II 3, N27 – CZ I 2a, N29 – M II 1, N30 – M I 2a, N31 – CZ II 3, N32 – M/CZ, N33 – CZ II 3, N34 – PUSZKA, N35 – CZ II 3, N36 – M/CZ II 3), 2 grzechotki, idol półksiężycowaty 28 – III, spirala brązowa, nóż żelazny, szpila żelazna, sierp żelazny, igła brązowa, 6 szpil brązowych, zapinka żelazna, brązowy garnitur toaletowy, kółko bursztynowe, 3 fr.

przedmiotu żelaznego, fr. przedmiotu brązowego, fr. stopionego brązu

Określenie antropologiczne: wypełnisko – infans I; N13 – adultus, N15 – infans, N16 – nieokreślone; pojedyncze kości z N17 – adultus

Chronologia zespołu: Ha C

Grób 3413 – popielnicowy – ar 30 ak, ćw. C (tabl. 404, 405)

Jama uchwycona na głębokości 144,93 m n.p.m., o średnicy około 0,90 m i wypełnisku złożonym z ciemnobrunatnej próchnicy, przesyconej spalenizną, w części północnej zniszczona przez transeję (obiekt 333), na zachodzie naruszona przez jamę grobu nr 3414. W jamie odsłonięto dwa płytko zalegające naczynia: w części zachodniej misę nr 1 zawierającą czerpak nr 3, a we wschodniej – popielnicę – małe naczynie nr 2.

Inwentarz: 24 fr. naczyń (fr. N I – CZ II 2 przepalone, N II – M I 2a przepalone, N III – G, N IV – M I 2a, fr. M/CZ przepalone); 3 naczynia (N1 – M I 2a, N2 – M/CZ II, N3 – CZ II 3)

Określenie antropologiczne: N2 – brak analiz

Chronologia zespołu: Ha C

Grób 3414 – popielnicowy, komorowy – ar 30 ak, ćw. C (tabl. 404, 405)

Jama uchwycona na głębokości 144,94 m n.p.m., o średnicy około 1,70 m i wypełnisku złożonym z ciemnobrunatnej zglinionej próchnicy, przesyconej spalenizną. W części północnej zniszczona przez transeję (obiekt nr 333), a na wschodzie naruszająca jamę płytkiego grobu nr 3413. W części południowo-zachodniej znajdowała się waza nr 1 z kośćmi dzieci i fragmentem przedmiotu żelaznego. Przy popielnicy odsłonięto fragment noża żelaznego (3) i ustawioną w pionie płaską siekierkę z bocznymi występami (2). Dalej na południe umieszczono misę kolnierzową nr 5. W narożniku północno-zachodnim zdeponowano drugą popielnicę – malowaną wazę nr 3 ze szczątkami dorosłego i paciorkami szklanymi (4) wewnątrz, szpilę z brązu (1) oraz misę nr 2, w centrum – misę nr 4 z pojedynczymi fragmentami kośćmi.

Inwentarz: 1 fr. G, 5 naczyń (N1 – W I, N2 – M I 1, N3 – W I 1a1, N4 – M I, N5 – M III 1), fr. noża żelaznego, siekierka żelazna, fr. przedmiotu żelaznego, szpila brązowa, 9 paciorków szklanych

Określenie antropologiczne: N1 – infans x 2, N3 – adultus; pojedyncze kości z N4 – nieokreślone

Chronologia zespołu: Ha C

Grób 3415 – popielnicowy – ar 30 al, ćw. D (tabl. 372, 373)

Jama uchwycona na głębokości 145,16 m n.p.m., częściowo nachodząca od strony zachodniej na jamę grobu komorowego nr 3329. Miała wymiary 0,54

x 1,06 m i wypełnisko złożone z ciemnobrunatnej próchnicy przesyconej spalenizną. W jamie złożono dwie popielnice. W części wschodniej – wazę nr 2 z czerpakami nr 8 i nr 9 wewnątrz, a od strony zachodniej wazę nr 1/6 z bransoletą żelazną (1) i spiralą brązową (2), nakrytą czarką nr 7. Między wazami nr 1/6 i 2 odsłonięto fragmenty misy nr 5. W części południowo-zachodniej odsłonięto ustawione na sobie czarkę nr 3 i czerpak nr 4.

Inwentarz: 7 fr. waz; z N1 – 1 fr. W; 8 naczyń (N1/6 – W I 2a2, N2 – W I 2a2, N3 – CZ II, N4 – CZARKA I 1a, N5 – M I 3a, N7 – CZARKA I 2, N8 – CZ II 2, N9 – CZ II 2), bransoleta żelazna, spirala brązowa

Określenie antropologiczne: N1/6 – adultus, N2 – mężczyzna/adultus

Chronologia zespołu: Ha C

Rów 3416 otaczający jamę grobu nr 3300 – ar 30 ah, ćw. D, 30 ag, ćw. C (tabl. 374)

Rów dookólny uchwycony na głębokości 144,95 m n.p.m., otaczający grób komorowy nr 3330. W części północnej zniszczony przez transeję (obiekt nr 333). Średnica około 3,50 m, wypełnisko barwy szarobrunatnej. Maksymalna szerokość 0,40 m, w przekroju strome ściany i płaskie lub nieckowate dno. Maksymalna miąższość wyniosła 0,18 m. W części północno-wschodniej, w rowie uchwycono negatyw posłupowy nr 3420, w bliskiej odległości zlokalizowano także negatyw posłupowy nr 3421 (po stronie wewnętrznej).

Chronologia zespołu: Ha C

Grób 3417 – popielnicowy, komorowy – ar 30 ah, ćw. C, D (tabl. 374, 377-379)

Jama grobowa uchwycona na głębokości 144,87 m n.p.m., zniszczona w części północnej przez transeję (obiekt 333), o średnicy około 1,90 m, na poziomie 0,40 m zmniejszyła się do 1,60 m. W przekroju jama miała nieckowaty kształt i płaskie dno, głębokość wyniosła 0,60 m. Komora widoczna była w stropie, zorientowana dłuższym bokiem po linii wschód-zachód, miała wymiary 0,50 x 1 m. Z jej wypełniska pozyskano przepalone kości. Na różnych poziomach jamy, wokół skrzyni odsłonięto duże kamienie. Do komory złożono 24 wyroby ceramiczne. W części północno-zachodniej zdeponowano popielnicę – czarkę nr 13 z naszyjnikiem z żelaza (5) i szpilą z brązu (2) wewnątrz. Na naczyniu umieszczono brązową szpilą (3), od północy zdeponowano czerpak nr 12 i misę nr 15. W części południowo-zachodniej ulokowano miniaturowe naczynie wazowate nr 14 i ustawione na misie kolnierzowej nr 20 naczynia: czerpaki nr 21, 17 i 18, misę/czerpak nr 22 oraz misy nr 23 i 19. Między fragmentami naczyń postawionych w górnych partiach zalegał fragment przedmiotu żelaznego (4). W centrum usta-

wiono wazę nr 9 i misę nr 10. Przy misie nr 10 przy ścianie północnej złożono wazę nr 16. W narożniku północno-wschodnim zdeponowano talerz krążkowy nr 2 z idolem nr 3 oraz częściowo na nim czerpak nr 1. W części południowo-wschodniej ustawiono misy nr 4 z miniaturową wazą nr 24 i nr 5 oraz przy ścianie południowej wazę nr 8 z kilkoma drobnymi fragmentami kości i garnek nr 6 z leżącą obok pokrywką nr 7 i dalej misę nr 11, a przy niej nóż żelazny (1).

Inwentarz: ze stropu – 8 fr. naczyń (G, W); z wypełniska – 173 fr. naczyń (fr. N I – M II 4; fr. CZARKI, M/CZ II 3, mis I 2a, garnków, waz, mis/czerpaków, mis, w tym 15 fr. przepalonych); z N4 – 2 fr. P; z N11 – 2 fr. M III; 24 naczynia (N1 – CZ II 3, N2 – T I z idolem półksiężycowatym 3 – III, N4 – M I 2a, N5 – M I 2a, N6 – G, N7 – P I 1, N8 – W I 1a, N9 – W I 1a, N10 – M I 2a, N11 – M I 2a, N12 – CZ III, N13 – CZARKA I 1a, N14 – W II 1b, N15 – M II 5, N16 – W I 2a1, N17 – CZ II 4, N18 – CZ, N19 – M II 1, N20 – M III 3, N21 – CZ II 2, N22 – M/CZ II 2, N23 – M II 3, N24 – W II 1b1), nóż żelazny, 2 szpile brązowe, naszyjnik z żelaza, fr. przedmiotu żelaznego

Określenie antropologiczne: N13 – mężczyzna/adultus, pojedyncze kości ze stropu i wypełniska oraz N8 – nieokreślone

Chronologia zespołu: Ha C

Grób 3418 – popielnicowy, komorowy – ar 30 ah, ćw. C, 31 ah, ćw. A (tabl. 406, 407)

W obrębie owalnej jamy grobowej uchwyconej na głębokości 144,92 m n.p.m., odsłonięto dwie komory: nr 3418 w części północno-wschodniej oraz nr 3764 w części południowo-zachodniej. Jama miała wypełnisko złożone z ciemnobrunatnej próchnicy i wymiary 0,94 x 2,80 m, w przekroju nieckowaty kształt, strome ściany, płaskie dno. Była nieznacznie przewężona na granicy komór, maksymalna jej miąższość wyniosła 0,29 m. Wymiary komory zorientowanej po linii północny wschód-południowy zachód, wyniosły 0,56 x 0,80 m. Naczynia wystąpiły na poziomie 0,14 m. Do małej skrzyni wstawiono 17 naczyń. W narożniku północno-zachodniem umieszczono popielnicę – naczynie wazowate nr 1 nakryte misą nr 15, z położonym na niej kółkiem z bursztynu (7). Przy popielnicy odsłonięto szpilę żelazną z bursztynową główką (4) oraz fragmenty przedmiotów brązowych (3, 6) i kółka żelaznego (5). Z boku przylegała do niej odwrócona do góry dnem misa/waza nr 2, a pod nią znajdowały się szpile brązowa (1) i żelazna (2). Środek skrzyni był niewypełniony przez naczynia, pozostałe ustawiono przy ścianie południowej. W narożniku południowo-zachodnim były misa nr 3 i czarka nr 4 oraz waza nr 5 z czarką nr 17, w centrum waza nr 6 i skupisko ułożonych na sobie naczyń: do czerpaka nr 9 wstawiono czerpak nr 8 i miniaturowe naczynia wazowate nr 10

i 16, wszystkie nakryto misą nr 7. W narożniku południowo-wschodnim ustawiono garnek nr 11 z pokrywką nr 12, natomiast w północno-wschodnim stało naczynie wazowate nr 14 nakryte talerzem nr 13.

Inwentarz: z wypełniska – 127 fr. naczyń (N I – CZARKA I 1a, N II – P I 2, fr. CZ II 2, W I 1a1, T, M/CZ II, mis/czerpaków, waz, garnków); z N7 – 10 fr. naczyń (M I/CZ I 2a, M/CZ, waz, w tym 4 fr. przepalonych); 17 naczyń (N1 – W I 2a1, N2 – M/W, N3 – M II 4, N4 – CZARKA I 1b, N5 – W I 1a1, N6 – W I 1a1, N7 – M I 1, N8 – CZ II 1, N9 – CZ II 3, N10 – W II 1a, N11 – G II 2a, N12 – P I 1, N13 – T II 1a (o), N14 – W, N15 – M I 1, N16 – W II 3, N17 – CZARKA), kółko bursztynowe, szpila żelazna z bursztynową główką, szpila żelazna, szpila brązowa, fr. przedmiotów brązowych, fr. kółka żelaznego

Określenie antropologiczne: N1 – adultus; pojedyncze kości w części północnej wypełniska – nieokreślone

Chronologia zespołu: Ha C

Grób 3419 – popielnicowy – ar 30 ah, ćw. D, 31 ah, ćw. B (tabl. 409)

Nieregularna, prostokątna jama uchwycona na głębokości 145,09 m n.p.m., o średnich wymiarach 0,45 x 0,50 m i wypełnisku złożonym z szarobrunatnej próchnicy, z którego pozyskano kości prawdopodobnie ze zniszczonych naczyń. W jamie znajdowała się misa nr 1 z drobnymi fragmentami kości, przy niej złożono czerpak nr 2, czarkę nr 3 z niewielką ilością kości oraz węgli drzewnych oraz wazę nr 4.

Inwentarz: ze stropu – 9 fr. G; z wypełniska – 104 fr. naczyń (fr. G II 2, G II 1, M I 2a, garnków, waz/mis); 4 naczynia (N1 – M I 1, N2 – CZ I 1a, N3 – CZARKA I 1a, N4 – W I 2a1)

Określenie antropologiczne: wypełnisko – nieokreślone; pojedyncze kości przy N1, z N3 – nieokreślone

Chronologia zespołu: Ha C

Grób 3422 – popielnicowy – ar 30 al, ćw. D (tabl. 409)

Na głębokości 145,08 m n.p.m., na południowy zachód od jamy grobu komorowego nr 3329 odsłonięto fragmenty wazy nr 1 i rozdrobnione kości.

Inwentarz: 1 fr. M/CZ; 1 naczynie (N1 – W I a2), 1 fr. M/CZ

Określenie antropologiczne: N1 – nieokreślone

Chronologia zespołu: Ha C

Grób 3423 – popielnicowy, komorowy – ar 30 ah, ćw. B, D (tabl. 410-412)

Jama uchwycona na głębokości 144,90 m n.p.m., o kolistym zarzysie, wymiarach 1,66 x 1,68 m i wypełnisku złożonym z szarobrunatnej, przemieszanej

z piaskiem próchnicy. W stropie widoczna była komora, zorientowana dłuższym bokiem po linii wschód-zachód, o wymiarach 0,70 x 1,10 m, o ciemniejszym wypełnisku. Ze stropu pozyskano przepalone kości. W części południowej jamy znajdowały się dużej wielkości kamienie. Widoczny był ślad dookolny po szalunku ścian, o szerokości do 0,16 m, sięgający dna jamy. W przekroju jama miała nieckowaty kształt, ściany komory schodziły prosto do spągu jamy. Maksymalna miąższość wyniosła 0,50 m. Na północny zachód od jamy zlokalizowano grób popielnicowy nr 3428. Do skrzyni złożono 20 naczyń i idola półksiężycowatego nr 12. Popielnicę – wagę nr 1 złożono w narożniku północno-zachodnim i nakryto misą nr 2. Przy niej położono misę nr 3, szpilę brązową (3), nóż żelazny (2), dalej garnitur brązowy (1). Część południowo-zachodnia była niewypełniona przez naczynia. Pozostałe naczynia stłoczone zostały w części południowo-wschodniej. W narożniku południowo-wschodnim umieszczono garnek nr 16 z czerpakiem nr 21, nakryty pokrywką nr 17, przy wschodniej ścianie – talerz krążkowy nr 11 z idolem nr 12, z ustawioną na nim misą malowaną nr 10. W części centralnej złożono wagę nr 6, czerpaki nr 4, 8, czarki nr 5 (malowana) i 9, misy nr 7, 10 (malowana). Przy ścianie południowej komory ustawiono wagę nr 13, misę kołnierzową nr 14 z czerpakami nr 18 i 19 oraz misę nr 15 z czerpakiem nr 20.

Inwentarz: ze stropu – 27 fr. naczyń (mis/czerpaków/waz, garnków, 1 fr. przepalony), 1 fr. polepy; z wypełniska – 56 fr. naczyń (M III, mis/czerpaków, waz, garnków, 1 fr. przepalony); 20 naczyń (N1 – W I 1a1, N2 – M I 1, N3 – M I 1, N4 – CZ II 1, N5 – CZARKA I 2, N6 – W I 1a1, N7 – M I 2a, N8 – CZ II 1, N9 – CZARKA I 1a, N10 – M II 4, N11 – T II 1b, N13 – W I 1a1, N14 – M III 3, N15 – M 1, N16 – G II 2a, N17 – P II 1, N18 – CZ II 2, N19 – CZ II 1, N20 – CZ I 1a, N21 – CZ I 2a), idol półksiężycowaty 12 – II, brązowy garnitur toaletowy, fr. szpili brązowej, nóż żelazny

Określenie antropologiczne: N1 – brak analiz; pojedyncze kości ze stropu – adultus

Chronologia zespołu: Ha C

Grób 3424 – popielnicowy – ar 30 ah, ćw. A, B, C, D (tabl. 412-413)

Jama grobowa uchwycona na głębokości 144,98 m n.p.m., o kolistym zarysie, wymiarach 1,26 x 1,32 m i wypełnisku złożonym z czarnej próchnicy. W jamie płytko zalegały zniszczone naczynia. W narożniku południowo-wschodnim umieszczono popielnicę – wagę nr 2, do której złożono nóż (1) i 2 bransolety żelazne (2). Przy ścianie południowej zdeponowano kolejną popielnicę – czarkę nr 1, a po zachodniej stronie misę nr 3 z fragmentem kości. Przy jej północnej krawędzi

ustawiono urnę z kośćmi dziecka – garnek nr 4 z czerpakiem nr 10 wewnątrz oraz ułożone na sobie czerpaki nr 11, 8, 6, 5. W części północnej złożono misę nr 9, a we wschodniej misę nr 7.

Inwentarz: z wypełniska – 113 fr. naczyń (fr. W I, G II 1a, mis, waz, czarek, mis/czerpaków, garnków, w tym 14 fr. przepalonych); z N1 – 3 fr. przepalone; z N1, 2, 6, 8 – 9 fr. naczyń (W I 2a1, G, mis/czerpaków); 11 naczyń (N1 – CZARKA I 1a, N2 – W I 1a1, N3 – M I 2a, N4 – G II 1a, N5 – CZ II 3, N6 – CZ II 3, N7 – M I 2a, N8 – CZ II 3, N9 – M I 1, N10 – CZ II 2, N11 – CZ II 3), nóż żelazny, 2 bransolety żelazne

Określenie antropologiczne: N1 – adultus, N2 – nieokreślone, N4 – infans; pojedyncze kości z wypełniska i z N3 – nieokreślone

Chronologia zespołu: Ha C

Grób 3425 – popielnicowy – ar 30 ah, ćw. C (tabl. 414)

Na głębokości 145,04 m n.p.m. odsłonięto zniszczoną wagę nr 1 zawierającą kości i fragmenty przedmiotów żelaznych (1).

Inwentarz: 4 fr. naczyń (w tym M/CZ II); 1 naczynie (N1 – W I 1), fr. przedmiotów żelaznych

Określenie antropologiczne: N1 – adultus; pojedyncze kości ze stropu – nieokreślone

Chronologia zespołu: Ha C

Grób 3426 – popielnicowy-bezpopielnicowy z dostawką nr 3757 – ar 30 ah, ćw. A, C (tabl. 414-415)

Na głębokości 144,92 m n.p.m. uchwycono nieregularny zarys części spągowej jamy o średnich wymiarach 1,06 x 1,56 m. W części północno-zachodniej odsłonięto w obrębie jamy grób popielnicowy nr 3757. Ze stropu i wypełniska pozyskano przepalone kości. W jamie odsłonięto 12 naczyń. W części południowo-zachodniej ustawiono popielnicę – wagę nr 4/5 ze szpilą z brązu (2), nakrytą przepaloną misą nr 6. W centrum ustawiono wagę nr 10 z kośćmi, a obok od strony południowo-wschodniej odsłonięto zniszczone wazy nr 7 i 9 oraz popielnicę – misę nr 8 z fragmentem igły żelaznej (3) i wagę nr 9. W centrum naczynia umieszczono wagę nr 12 z kilkoma drobnymi fragmentami kości i garnek nr 3 z pokrywką nr 13, nakryte talerzem krążkowym nr 11. Przy garnku odsłonięto przeszlikiowaty przedmiot gliniany o „szczypanej” krawędzi (1). W części wschodniej ustawiono garnek nr 2 i masywny, odwrócony do góry dnem przepalony czerpak nr 1, w którym znajdował się fragment kości.

Inwentarz: ze stropu – 31 fr. naczyń (N II – CZ II 2, fr. G, CZARKI I 1a, W I, M I 2a, garnków, mis/czerpaków, 2 fr. przepalone); z wypełniska – 39 fr. naczyń (N I – CZ II 2, fr. CZ I 2a, G I 2, mis I 2a, CZARKI I 1a, M III 3, waz, czarek, garnków, mis/

czerpaków, w tym 3 fr. przepalone); z N4/5 – 9 fr. W II; z N12 – 2 fr. naczyń; 12 naczyń (N1 – CZ I 2a, N2 – G II 2a, N3 – G II 1a, N4/5 – W I 1a1, N6 – M I 2a, N7 – W I 2b2, N8 – M II 5, N9 – W, N10 – W I 1a1, N11 – T II (o), N12 – W, N13 – P I 1), przęślik, 7 fr. igły żelaznej, szpila brązowa,

Określenie antropologiczne: ze stropu i wypełniska – nieokreślone, N4/5 – nieokreślone, N8 – juvenis/adultus, N10 – nieokreślone; pojedyncze kości z N1, N11, przy N2, pomiędzy fr. N12 – nieokreślone

Chronologia zespołu: Ha C

Grób 3427 – popielnicowy-bezpopielnicowy – ar 30 ah, ćw. A, B (tabl. 414, 415)

Grób zlokalizowany na północny wschód od jamy grobu popielnicowego nr 3426, na głębokości 145,03 m n.p.m. W stropie odsłonięto przepalone kości i fragment bransolety lub naszyjnika brązowego (2). Uchwycono zarys spągu jamy wypełniska złożonym z jasnobrunatnej próchnicy i średnicy około 0,30 m. W jamie odsłonięto popielnicę – wagę nr 1 ze szpilą z brązu (1), nakrytą czerpakiem nr 2.

Inwentarz: ze stropu – 62 fr. naczyń (mis, waz, mis/czerpaków, w tym 11 fr. przepalonych), 3 fr. bransolety/naszyjnika brązowego; 2 naczynia (N1 – W I 1b1, N2 – CZ I 2a), szpila brązowa

Określenie antropologiczne: ze stropu – mężczyzna/adultus; N1 – nieokreślone

Chronologia zespołu: Ha C

Grób 3428 – popielnicowy – ar 30 ah, ćw. B (tabl. 416)

Na głębokości 145,02 m n.p.m., w części spągowej jamy o średnicy około 0,30 m, zlokalizowanej po północno-zachodniej stronie jamy grobu komorowego nr 3423, odsłonięto skupisko ceramiki z którego zidentyfikowano dwa naczynia – garnek nr 1 oraz malowaną misę nr 2 z fragmentami kości oraz kóleczo brązowe (1).

Inwentarz: z N1 – 1 fr. M I 2a; 2 naczynia (N1 – G I/II, N2 – M II 1), kółko brązowe

Określenie antropologiczne: pojedyncze kości z N2 – nieokreślone

Chronologia zespołu: Ha C

Grób 3429 – ar 30 ah, ćw. A (tabl. 416)

Zachowana na głębokości 145,01 m n.p.m. część spągowa jamy o wymiarach 0,46 x 0,50 m i miąższości kilku centymetrów, wypełniska złożonym z szarobrunatnej próchnicy. Z jamy pozyskano dużą ilość przepalonych kości i pojedyncze fragmenty naczyń.

Inwentarz: 10 fr. naczyń (CZARKI I 1a, garnków, 3 fr. przepalone mis/czerpaków)

Określenie antropologiczne: wypełnisko – nieokreślone

Chronologia zespołu: Ha C

Grób 3430 – ar 31 al, ćw. D, 31 ak, ćw. C (tabl. 416)

Jama uchwycona na głębokości 0,18 m n.p.m., na północ od jamy grobu komorowego nr 3329, o wymiarach 0,48 x 0,53 m i wypełnisku złożonym z brunatnej próchnicy. Z wypełniska pozyskano bardzo dużą ilość przepalonych kości, węgla drzewnych i zniszczoną, przepaloną wagę, odwróconą do góry dnem.

Inwentarz: N I – W I

Określenie antropologiczne: wypełnisko – brak analiz

Chronologia zespołu: Ha C

Grób 3437 – popielnicowy – ar 37 ae, ćw. B, D (tabl. 417)

Jama grobowa uchwycona na głębokości 144,86 m n.p.m., w rzucie poziomym owalna, o wymiarach 0,52 x 0,42 m. Przekrój jamy w kształcie półkolisty, sięgający głębokości 0,14 m od stropu. Wypełnisko stanowiła ciemnobrunatna próchnica. Wewnątrz jamy stwierdzono obecność przepalonych kości, a na głębokości 144,82-144,76 m n.p.m. w południowej części grobu znajdowały się dwa ustawione obok siebie czerpaki nr 1 i 2, zawierające po kilka fragmentów przepalonych kości.

Inwentarz: 2 fr. naczyń (ucha N I, P); 2 naczynia (N1 – CZ II 3, N2 – CZ II 1)

Określenie antropologiczne: pojedyncze kości z wypełniska, z N1 i N2 – nieokreślone

Chronologia zespołu: Ha C

Grób 3438 – popielnicowy – ar 37 ae, ćw. D (tabl. 417)

Jama grobowa słabo czytelna na tle warstwy kulturowej, uchwycona na głębokości 144,87 m n.p.m., w rzucie poziomym owalna o wymiarach 0,54 x 0,44 m. Wypełnisko stanowiła ciemnobrunatna próchnica z kilkoma fragmentami przepalonych kości. W części stropowej odsłonięto leżącą na boku wagę nr 1 pełniącą funkcję popielnicy, włożoną do misy nr 2.

Inwentarz: 7 fr. naczyń (G, mis/czerpaków, waz); 2 naczynia (N1 – W I 1a1, N2 – M I 1)

Określenie antropologiczne: N1 – nieokreślone; pojedyncze kości z wypełniska – nieokreślone

Chronologia zespołu: Ha C

Grób 3440 – popielnicowy – ar 37 ae, ćw. A (tabl. 418)

Jama grobowa uchwycona na głębokości 145,00 m n.p.m., w rzucie poziomym owalna o wymiarach 0,52 x 0,47 m. Wypełnisko stanowiła ciemnobrunatna próchnica miejscami zgliniona. W części stropowej odsłonięto garnek nr 1, pełniący funkcję popielnicy oraz czerpak nr 2, a wokół nich rozsypane fragmenty przepalonych kości.

Inwentarz: 8 fr. naczyń (M I 2a, M, waz, w tym 2 fr. przepalone); 2 naczynia (N1 – G II 2a, N2 – CZ I 3b)

Określenie antropologiczne: pojedyncze kości z wypełniska i z N2 – nieokreślone

Chronologia zespołu: Ha C

Obiekt 3441 – 37ae, ćw. A, 37 af, ćw. B (tabl. 418)

Obiekt słabo czytelny na tle warstwy kulturowej, uchwycony na głębokości 145,05 m n.p.m., w rzucie poziomym zbliżony do trójkąta o zaokrąglonych narożach, o wymiarach 0,50 x 0,48 m. Wypełnisko stanowiła ciemnobrunatna próchnica. Wewnątrz jamy odsłonięto przepalone fragmenty naczyń, w tym misy.

Inwentarz: N I – M I 2a przepalona, 8 fr. naczyń przepalonych (P, garnki)

Chronologia zespołu: Ha C

Grób 3754 – popielnicowy, komorowy – ar 30 ah, ćw. B, 29 ah, ćw. D (tabl. 419-422)

Prostokątna jama, uchwycona na głębokości 144,71 m n.p.m. w części spagowej, miała wymiary 1,32 x 1,70 m i wypełnisko złożone z szarobrunatnej, przemieszanej z piaskiem próchnicy. Na poziomie 0,10 m odsłonięto zarys skrzyni, zorientowanej dłuższym bokiem po linii wschód-zachód, o wymiarach 0,78 x 1,24 m i wypełnisku złożonym z szarej próchnicy. Jamę otaczał rów nr 3399 o średnicy około 4,50 m. Wewnątrz rowu, na południe od jamy zlokalizowano symetrycznie dwa czworokątne obiekty nr 3397 i 3398. Jama grobu w przekroju miała proste ściany. Maksymalna miąższość wyniosła 0,25 m. Naczynia zalegały płytko, były zniszczone. Do komory złożono 23 naczynia. Przy ścianie południowej leżał miecz żelazny (1), na nim częściowo czarka nr 3, misa nr 4 oraz czerpak nr 15 i czarka nr 16. W części północno-zachodniej znajdowało się naczynie wazowate nr 1 oraz duża, przewrócona popielnica – waza nr 2. Przy niej, w centrum złożono igielnik (2) i pęsetę z brązu (3), zawinięte w korę oraz fragment grotu (5) i przedmiotu z żelaza (4). W części wschodniej ustawiono przy ścianie północnej czarę nr 5, misę nr 6, garnek nr 7 z pokrywką nr 19 i czerpakiem nr 21, w narożniku północno-wschodnim wazę nr 8 z czerpakami nr 22 i 23, nakrytą misą kołnierzowatą nr 20 oraz misę nr 9 i ustawiony na niej w pionie mały talerz krążkowy nr 17. Przy ścianie wschodniej zdeponowano misę nr 10, w części południowo-wschodniej – w narożniku wazę nr 14, a na niej czerpak nr 18 i bliżej centrum analogiczną wazę nr 11 oraz dwa czerpaki nr 12 i 13.

Inwentarz: z wypełniska – N I – M II 4, N II – W II 3, N III – M I 1, N IV – CZARKA I 1a, 146 fr. naczyń (mis/czerpaków, czarek, waz, czarek I 1); z N1 – 9 fr. naczyń (W, CZARKI); z N4 – 3 fr. W/CZARKI; z N9 – 6 fr. naczyń (M I 2a, mis/czerpaków); z N14 – 7 fr. naczyń (M I 2a, P I, mis/czerpaków, waz/mis); z N21 – 3 fr. naczyń (czerpaków); 23 naczynia (N1 – W/CZARKA, N2 – W I 1a1, N3 – CZARKA I 1a, N4

– M II 1, N5 – CZARKA I 1b, N6 – M I 2a, N7 – G II 2a, N8 – W I 2a1, N9 – M I 2a, N10 – M I 2a, N11 – W I 2a1, N12 – CZ II 2, N13 – CZ II 2, N14 – W I 1a1, N15 – CZ II 2, N16 – CZARKA I 1a, N17 – T II 1b (o), N18 – CZ II 2, N19 – P I 2, N20 – M III 3, N21 – CZ I 1a, N22 – CZ II 2, N23 – CZ II 2), miecz żelazny, grot żelazny, igielnik brązowy, pęseta brązowa, fr. przedmiotu z żelaza

Określenie antropologiczne: N2 – kobieta/adultus

Chronologia zespołu: Ha C

Grób 3757 – w stropie grobu nr 3426 – ar 30 ah, ćw. A (tabl. 414, 416)

Obiekt uchwycony na głębokości 144,82 m n.p.m., wkopany w strop grobu popielnicowego nr 3426, w części północno-zachodniej. Jama miała kolistą formę o średnicy około 0,65 m i wypełnisko złożone z ciemnobrunatnej próchnicy przemieszanej ze spalenizną i przepalonymi kośćmi. Złożono w niej prawdopodobnie celowo zniszczone naczynia, których fragmenty zalegały rozrzucone w północnej partii jamy – wazę nr 3, misę nr 1, odwróconą do góry dnem i talerz nr 2.

Inwentarz: 26 fr. naczyń (CZ II 3, mis/czerpaków, garnków/waz, w tym 10 fr. przepalonych); 3 naczynia (N1 – CZARKA, N2 – T II 1a (o), N3 – W I)

Określenie antropologiczne: wypełnisko – adultus; pojedynczy fragment kości z N3 – nieokreślone

Chronologia zespołu: Ha C

Obiekt 3758 – ar 30 ag, ćw. D, 30 af, ćw. C (tabl. 422)

Owalna, nieregularna jama uchwycona na głębokości 144,98 m n.p.m., w części spagowej, o wymiarach 0,46 x 0,62 m i wypełnisku złożonym z ciemnobrunatnej próchnicy. W przekroju miała nieckowaty kształt i płaskie dno, maksymalna miąższość wyniosła 0,11 m. Do jamy złożono pięć małych, przylegających do siebie naczyń: misę nr 5 z włożoną do niej czarką nr 3 i przepaloną wazę nr 4 na południu oraz misę nr 1 i przepalone, miniaturowe naczynie wazowate nr 2 na północy. Z doczyszczania pozyskano liczne grudki stopionego brązu i fragmenty talerza, który pierwotnie mógł nakrywać naczynie.

Inwentarz: 44 fr. naczyń: ze stropu – 35 fr. naczyń (waz, G, w tym 10 fr. przepalonych); z doczyszczania – 11 fr. naczyń (N I – T II 1 (o), M, 1 fr. przepalony); 5 naczyń (N1 – M II 4, N2 – W II 3, N3 – CZARKA I 1a, N4 – W II 1a1, N5 – M II 1), 23 fr. stopionego brązu

Chronologia zespołu: Ha C

Grób 3759 – popielnicowy – ar 30 ai, ćw. D (tabl. 418)

Grób zlokalizowany na głębokości 144,94 m n.p.m., na zachód od jamy grobu komorowego nr

3760. Odsłonięto zniszczone dwa malowane naczynia: wazę i misę oraz fragmenty innej misy.

Inwentarz: 54 fr. naczyń (N I – W I 1a1, N II – M II 4, N III – M I)

Określenie antropologiczne: wypełnisko/przy naczyniach – infans

Chronologia zespołu: Ha C

Grób 3760 – popielnicowy-bezpopielnicowy, komorowy – ar 30 ai, ćw. D (tabl. 423-424)

Owalna w zarysie jama grobowa uchwycona na głębokości 144,86 m n.p.m., o wymiarach 1,34 x 1,65 m i wypełnisku złożonym z jasnobrunatnej próchnicy przemieszanej z fragmentami kości dorosłego osobnika. W stropie widoczny był zarys komory zorientowanej dłuższym bokiem po linii wschód-zachód, o średnich wymiarach 0,78 x 1,24 m. W przekroju jama miała strome ściany, maksymalna miąższość wyniosła 0,45 m. W płytkiej jamie odsłonięto 17 zniszczonych naczyń. W narożniku północno-zachodnim złożono popielnicę – czarkę nr 9 z fragmentem szpili (1) i przedmiotem z żelaza (2), grudkami stopionego brązu, czarką nr 17 i czerpakiem nr 18 wewnątrz. Przy ścianie północnej ustawiono malowaną misę nr 7 z misą/czerpakiem nr 16, garnek nr 6 z odwróconym czerpakiem nr 15 na dnie i z pokrywką nr 8, przy nich brązowy garnitur toaletowy (4), fragment noża żelaznego (3). W części południowej zdeponowano misy nr 11/12, 3 i malowaną nr 2, a w narożniku południowo-wschodnim czarkę nr 1 nakrytą talerzem krążkowym nr 10. W części północno-wschodniej znajdowały się czarka nr 5 i misa nr 14, waza nr 4 i misa nr 13. Z doczyszczania pozyskano fragment idola półksiężycowego. W bliskiej odległości od jamy znajdowały się dwa groby popielnicowe – nr 3759 na zachodzie i nr 3761 na południu.

Inwentarz: z doczyszczania – 151 fr. naczyń: N I – CZARKA I 1 przepalone, N II – G I 1a przepalone, N III – M/CZ II 3 przepalone, fr. M/CZ II 2, M I, CZARKI, waz, czarek, mis, garnków, w tym 15 fr. przepalonych); z N4, 13, 14 – 16 fr. naczyń (CZARKI I 1b, M I 2a, W I); 17 naczyń (N1 – CZARKA I 1a, N2 – M II 1, N3 – M I 1, N4 – W I, N5 – CZARKA I, N6 – G II 1a, N7 – M II 4, N8 – P I, N9 – CZARKA I 2, N10 – T I, N11/12 – M I 1, N13 – M I 2a, N14 – M II 1, N15 – CZ I 2a, N16 – M/CZ II 2, N17 – CZARKA I 1a, N18 – CZ II 3), fr. idola półksiężycowego, brązowy garnitur toaletowy, fr. noża żelaznego, fr. szpili żelaznej, 2 fr. przedmiotu żelaznego, 4 fr. stopionego brązu

Określenie antropologiczne: wypełnisko – adultus, N9 – adultus; pojedyncze kości ze stropu – nieokreślone

Chronologia zespołu: Ha C

Grób 3761 – popielnicowy – ar 30 ai, ćw. D (tabl. 424)

Grób zlokalizowany na głębokości 145,01 m n.p.m., na południe od jamy grobu komorowego nr 3760. Odsłonięto zniszczony garnek nr 1 oraz fragmenty innych naczyń oraz pojedyncze kości.

Inwentarz: 17 fr. naczyń (CZ II 2, mis/czerpaków/czarek, garnków, w tym 1 fr. przepalony); 1 naczynie (N1 – G II 2b)

Określenie antropologiczne: N1 – nieokreślone

Chronologia zespołu: Ha C

Grób 3762 – ar 30 ah, ćw. C (tabl. 424)

Obiekt zniszczony przez drenaż. Odsłonięto fragmenty naczyń i przepalonych kości.

Inwentarz: 6 fr. naczyń (waz, G)

Określenie antropologiczne: wypełnisko – nieokreślone

Chronologia zespołu: Ha C

Grób 3764 – popielnicowy, komorowy – ar 30 ah, ćw. C (tabl. 406, 408)

W obrębie owalnej jamy grobowej odsłonięto dwie komory: nr 3418 w części północno-wschodniej i nr 3764 w części południowo-zachodniej. Jama uchwycona na głębokości 144,92 m n.p.m., zorientowana po linii północny wschód-południowy zachód miała wymiary 0,94 x 2,80 m i wypełnisko złożone z ciemnobrunatnej próchnicy. W przekroju miała nieckowaty kształt, strome ściany, płaskie dno. Była nieznacznie przewężona na granicy komór. Maksymalna miąższość wyniosła 0,30 m. Wymiary komory nr 3764 wyniosły 0,51 x 0,83 m. Naczynia odsłonięto na poziomie 0,20 m. Do skrzyni wstawiono 16 wyrobów ceramicznych. W narożniku południowo-zachodnim stała popielnica – waza nr 1, a po jej wschodniej stronie umieszczono miniaturowe naczynia wazowate nr 3 i nr 2 z kilkoma drobnymi fragmentami kości. Przy ścianie północnej ustawiono od zachodu misę nr 4, wazę nr 5 z drobnymi fragmentami kości, przy niej czerpak nr 6, misę kolnierzwatą nr 9/10 z czerpakiem nr 11, a w części północno-wschodniej talerz krążkowy nr 13 z idolem półksiężycowatym nr 14 i na nim częściowo garnek nr 12 z pokrywką nr 17. Przy ścianie południowej umieszczono bliżej popielnicy misy nr 7 i 8, a w narożniku południowo-wschodnim wazę nr 15 i misę nr 16.

Inwentarz: 15 naczyń (N1 – W I 1a1, N2 – W II 3, N3 – W II, N4 – M II 4, N5 – W I 1a1, N6 – CZ III 1, N7 – M II 1, N8 – M I 2a, N9/10 – M III 3, N11 – CZ II 3, N12 – G II 1a, N13 – T I z idolem półksiężycowatym 14, N15 – W I b1, N16 – M I 2a, N17 – P I 1)

Określenie antropologiczne: N1 – adultus; pojedyncze kości z N2 i N5 – nieokreślone

Chronologia zespołu: Ha C

Grób 3765 – popielnicowy, komorowy – ar 32 ak, ćw. A, 32 al, ćw. B (tabl. 425)

Kolista w zarysie jama grobowa uchwycona na głębokości 145,11 m n.p.m., o średnicy 1,20 m i wypełnisku złożonym z ciemnobrunatnej próchnicy. W przekroju miała nieckowaty kształt, stromo schodzące ściany, maksymalna miąższość wyniosła 0,60 m. Na poziomie 0,30 m widoczny był zarys skrzyni o wymiarach 0,50 x 1,10 m, zorientowanej dłuższym bokiem po linii wschód-zachód. Naczynia rozmieszczono w kilku skupiskach. W narożniku południowo-zachodnim ustawiono popielnicę – czarkę nr 1 ze szpilą brązową (1). Jest możliwe, że popielnica znajdowała się poza komorą. Na północ od niej znajdowały się misy nr 2 i 4, czerpak nr 3, czarka nr 11. Przy ścianie południowej zdeponowano wazę nr 6 i przy niej ustawione na sobie misy nr 5, 12, 13. Przy ścianie wschodniej położono talerz krążkowy nr 8 z idolem półksiężycowatym nr 10, częściowo na nim w narożniku północno-wschodnim garnek nr 7, a w narożniku południowo-wschodnim misę nr 9.

Inwentarz: 38 fr. naczyń (fr. N I – P I 1 przepalony, fr. mis I 2a, garnków, mis/czerpaków/waz/czarek, 1 fr. przepalony); z N1 – 18 fr. mis/czerpaków/czarek; z N6 – 1 fr. M/CZARKI; 13 naczyń (N1 – CZARKA I 1a, N2 – M I 1, N3 – CZ I 2a, N4 – M I 2a, N5 – M I, N6 – W I 1a1, N7 – G II 2a, N8 – T I, N9 – M I 1, N11 – CZARKA I 1b, N12 – M III 1, N13 – M/CZ), idol półksiężycowaty 10 – III, szpila brązowa

Określenie antropologiczne: N1 – adultus; pojedyncze kości z wypełniska – nieokreślone

Chronologia zespołu: Ha C

Grób 3766 – popielnicowy – ar 32 ak, ćw. A (tabl. 426)

Uchwycona na głębokości 145,20 m n.p.m. część spągowa jamy o wymiarach 0,44 x 0,60 m i wypełnisku złożonym z ciemnobrunatnej próchnicy. Jamę wypełniała popielnica – waza nr 1 z toporkiem kamiennym (1) wewnątrz, otoczona od zachodu misą/czerpakiem nr 2 i czerpakiem nr 3, od wschodu czerpakiem nr 6, wazą nr 5, odwróconą misą nr 4 nakrywającą czarkę nr 7 i przepalone drobne fragmenty kości.

Inwentarz: 29 fr. naczyń (waz I, G, w tym 17 fr. przepalonych); z N1 – 42 fr. nieokreślone; 6 naczyń (N1 – W I, N2 – M/CZ I 1, N3 – CZ I 2b, N4 – M I 2a, N5 – W I, N6 – CZ I 3a, N7 – CZARKA I 1), toporek kamienny

Określenie antropologiczne: N1 – adultus i infans; spod N4 – brak analiz

Chronologia zespołu: Ha C

Grób 3767 – popielnicowy, komorowy – ar 32 ak, ćw. A, C (tabl. 427-428)

Owalna, nieregularna jama uchwycona na głębokości 145,15 m n.p.m., o średnich wymiarach 1,42

x 1,80 m i wypełnisku złożonym z ciemnobrunatnej próchnicy. W przekroju jama miała proste ściany, maksymalna miąższość wyniosła 0,58 m. Komora, zorientowana dłuższym bokiem po linii wschód-zachód, zarysowała się na poziomie 0,10 m i miała wymiary 0,78 x 1,10 m. Do skrzyni włożono 13 naczyń. W narożniku północno-zachodnim ustawiono popielnicę – malowaną czarkę nr 9, przy niej od południa zdeponowano szpilę z brązu w tkaninie (1), przewrócony garnek nr 10 i malowaną czarkę nr 11. W narożniku południowo-zachodnim znajdowały się dwa większe kamienie, obok, w części południowej garnek nr 13 nakryty pokrywką nr 14, czerpak nr 12, misa nr 7 i dalej waza nr 1. Przy ścianie północnej ustawiono misę nr 8 oraz czarkę nr 5 i naczynie wazowate nr 6 z fragmentami kości, w narożniku północno-wschodnim leżał talerz krążkowy nr 3 z idolem półksiężycowatym nr 4, w południowo-wschodnim większa misa nr 2, przy niej od północy zdeponowano nóż żelazny (2).

Inwentarz: 13 naczyń (N1 – W I 1a1, N2 – M I 1, N3 – T I, N5 – CZARKA I 2b, N6 – W I 2a1, N7 – M I 1, N8 – M I 2a, N9 – CZARKA I 2, N10 – G I 2b, N11 – CZARKA II 1, N12 – CZ II 3, N13 – G, N14 – P I 1), idol półksiężycowaty 4, szpila brązowa, nóż żelazny

Określenie antropologiczne: N9 – adultus; pojedyncze kości z N6 – nieokreślone

Chronologia zespołu: Ha C

Grób 3768 – popielnicowy, komorowy – ar 32 ak, ćw. C, D (tabl. 428-429)

Kolista, lekko nieregularna jama uchwycona na głębokości 145,14 m n.p.m., miała wymiary 1,46 x 1,60 m i wypełnisko złożone z ciemnobrunatnej próchnicy. Komora, zorientowana dłuższym bokiem po linii wschód-zachód, była czytelna na poziomie 0,10 m, jej wymiary wyniosły około 0,60 x 0,80 m. Do skrzyni złożono 15 naczyń, stłoczonych w części centralnej i wschodniej, podczas gdy część zachodnia nie była wypełniona. Po stronie północno-zachodniej ustawiono popielnicę z kośćmi dziecka – wazę nr 1. W niej odsłonięto brązowy garnitur toaletowy (1), bransoletę (5) i fragment szpili z żelaza (3) oraz przedmiotu brązowego (4). W centrum skrzyni złożono wazę nr 2/4 z drobnymi fragmentami kości, czerpak nr 3 oraz wazę nr 5, misę/czerpak nr 6 z misą nr 14 wewnątrz oraz fragment przedmiotu brązowego. Przy ścianie wschodniej, w narożniku północnym leżał talerz krążkowy nr 12 z ustawionym na nim idolem nr 13, czerpakiem nr 11 i grzechotką nr 10. Przy talerzu zdeponowano miniaturowe naczynie wazowate nr 7 i nóż żelazny (2), w czarce nr 17 – miniaturowe naczynia wazowate nr 8, 9. W części południowo-wschodniej umieszczono garnek nr 15 i pokrywkę nr 16.

Inwentarz: 15 naczyń (N1 – W I 1b1, N2/4 – W I 1a1, N3 – CZ I 1a, N5 – W I, N6 – M/CZ, N7 – W II 1b1, N8 – W II 3, N9 – W II 3, N11 – CZ I 1a, N12 – T II 2, N14 – M I 2a, N15 – G I 1a, N16 – P I 2, N17 – CZARKA I 1a1), idol półksiężycowaty 13 – III, grzechotka 10, brązowy garnitur toaletowy, bransoleta żelazna, fr. szpili żelaznej, fr. przedmiotu brązowego, nóż żelazny, fr. stopionego brązu

Określenie antropologiczne: N1 – infans; pojedyncze kości z N2/4 – nieokreślone

Chronologia zespołu: Ha C

Obiekt 3769 – ar 32 ak, ćw. C (tabl. 429)

Uchwycona na głębokości 145,20 m n.p.m. część spągowa jamy o wymiarach 0,20 x 0,48 m i wypełnisku złożonym z szarobrunatnej próchnicy. W jamie odsłonięto w części zachodniej zniszczony garnek nr 1 i szpilę brązową (1).

Inwentarz: 3 fr. naczyń (w tym M/CZ); 1 naczynie (N1 – G I/II), szpila brązowa

Określenie antropologiczne:

Chronologia zespołu: Ha C

Grób 3770 – popielnicowy – ar 32 ak, ćw. C (tabl. 429)

Na głębokości 145,24 m n.p.m. odsłonięto zniszczoną popielnicę nr 1 – część przydenną wazy nr 1 i przepalone kości.

Inwentarz: 1 naczynie (N1 – W I)

Określenie antropologiczne: N2 – adultus

Chronologia zespołu: Ha C

Grób 3771 – popielnicowy – ar 32 ak, ćw. A (tabl. 429)

Jama uchwycona na głębokości 145,27 m n.p.m. w części spągowej, o średnicy około 0,35 m i wypełnisku złożonym z ciemnobrunatnej próchnicy. Do jamy złożono popielnicę – wazę nr 1 z paciorkiem szklanym (1) w części zachodniej i misę nr 2 we wschodniej.

Inwentarz: 2 naczynia (N1 – W I, N2 – M II 1), paciorek szklany

Określenie antropologiczne: N1 – nieokreślone

Chronologia zespołu: Ha C

Grób 3772 – popielnicowy, komorowy – ar 32 ak, ćw. B (tabl. 430-431)

Kolista w zarysie jama grobowa uchwycona na głębokości 145,10 m n.p.m., o średnicy 2 m i wypełnisku złożonym z ciemnobrunatnej próchnicy. Na poziomie 0,20 m zmniejszyła się do około 1,50 m. Czytelny stał się zarys komory zorientowanej dłuższym bokiem po linii wschód-zachód, o wymiarach 0,80 x 1 m i wypełnisku złożonym z ciemnobrunatnej próchnicy. W przekroju jama miała nieckowaty zarys, maksymalna miąższość wyniosła 0,46 m. W części północno-zachodniej

skrzyni ustawiono popielnicę – wazę nr 1 ze szpilą brązową (1). Przy niej od południa zdeponowano na boku misę nr 2 z fragmentem szpili żelaznej (3), od zachodu ustawiony w pionie nóż żelazny (5). Na wschód od popielnicy, w centrum umieszczono ustawione na sobie czerpaki nr 14 i 4, garnek nr 5 z kilkoma fragmentami kości, węglami drzewnymi i czerpakiem nr 17, obok którego odsłonięto pokrywkę nr 3, czerpaki nr 16 i 7, na których położono pęsetę brązową (4) i obok szpili brązową (2) oraz odsłonięto fragment drugiej, a także misy nr 15 i nr 8 z drobnymi fragmentami kości. Dalej, przy ścianie północnej postawiono wazę nr 6, także z fragmentami przepalonych kości i czerpakiem nr 18 wewnątrz oraz wazę nr 9, w której było kilka drobnych kości i dużo węgla drzewnych, a w narożniku północno-wschodnim zdeponowano wazę nr 11 i misę nr 10 z fragmentem kości. W narożniku południowo-wschodnim znajdował się talerz krążkowy nr 12 z idolem półksiężycowatym nr 13.

Inwentarz: z wypełniska – 32 fr. naczyń (CZ, G II 2, W/CZARKI I 1); 17 naczyń (N1 – W I 1a1, N2 – M I 2a, N3 – P II 1, N4 – CZ II 2, N5 – G II 2a, N6 – W I 1a1, N7 – CZ II 3, N8 – M I 2a, N9 – W I 1b1, N10 – M I 2a, N11 – W I 1a1, N12 – T I, N14 – CZ II 2, N15 – M II, N16 – CZ II 3, N17 – CZ I 1, N18 – CZ I 1), idol półksiężycowaty 13 – II, 2 szpile brązowe, fr. szpili brązowej, nóż żelazny, garnitur toaletowy żelazno-brązowy, fr. szpili żelaznej

Określenie antropologiczne: N1 – mężczyzna/adultus; pojedyncze kości z N5, N6, N8, N9, N10 – nieokreślone

Chronologia zespołu: Ha C

Grób 3773 – popielnicowy – ar 32 ak, ćw. B (tabl. 432)

Na głębokości 144,97 m n.p.m., częściowo na dużym kamieniu, odsłonięto zniszczoną popielnicę – garnek nr 1.

Inwentarz: 1 naczynie (N1 – G II)

Określenie antropologiczne: N1 – adultus

Chronologia zespołu: Ha C

Grób 3774 – popielnicowy-bezpopielnicowy, komorowy – ar 32 ak, ćw. D (tabl. 432-433)

Kolista w zarysie jama grobowa uchwycona na głębokości 145,10 m n.p.m. w części spągowej, naruszona przez drenaż o wymiarach 1,88 x 2 m i wypełnisku złożonym z ciemnobrunatnej próchnicy. Na wschód od jamy zlokalizowano jamę posłupową nr 3776. Zarys komory wyznaczony na podstawie płytko zalegających naczyń, miał wymiary około 0,60 x 1 m. W jamie odsłonięto 18 naczyń i przedmioty metalowe. Popielnicę – wazę nr 1 z nożem żelaznym (2) ustawiono w narożniku południowo-zachodnim, a przy niej położono szpilę brązową (4). W pobliżu zdeponowano drugą

szpilę brązową (3) i nóż żelazny (1). Na północ od popielnicy znajdowała się czarka nr 4, również zawierająca przepalone kości, ze złożonymi do niej czerpakami nr 14, 16, 18, misą kołnierzową nr 5, miniaturowym naczyniem wazowatym nr 13 i misą nr 17 oraz malowana misa nr 2 z miniaturowym naczyniem wazowatym nr 3. W części północno-zachodniej przylegały do czaraki nr 4 ustawione na sobie czerpaki nr 6 i 7. Przy ścianie północnej, zdeponowano także wazę nr 8 nakrytą odwróconą misą nr 12. W części wschodniej, zniszczonej przez drenaż, odsłonięto wazę nr 9, malowaną misę nr 10, a w narożniku południowo-wschodnim garnek nr 11 nakryty pokrywką nr 15. Wśród fragmentów ceramiki były także fragmenty talerza, możliwe, że z części północno-wschodniej.

Inwentarz: 93 fr. naczyń (mis/czerpaków, czarek, waz, garnków, w tym 3 fr. przepalone); z doczyszczania – 63 fr. naczyń (T, G, mis/czerpaków, waz); 18 naczyń (N1 – W I, N2 – M II 4, N3 – W II 3, N4 – CZARKA I 2a, N5 – M III 3, N6 – CZ II 3, N7 – CZ II 3, N8 – W I, N9 – W I, N10 – M II 4, N11 – G II 1a, N12 – M I, N13 – W II 1a, N14 – CZ II 3, N15 – P I 2, N16 – CZ II 3, N17 – M I, N18 – CZ II 3), 2 szpile brązowe, 2 noże żelazne

Określenie antropologiczne: N1 – juvenis, spo między N4, 13, 14 – adultus

Chronologia zespołu: Ha C

Grób 3775 – popielnicowy, komorowy – ar 32 ak, ćw. D (tabl. 434-435)

Prostokątna jama grobowa uchwycona na głębokości 145,13 m n.p.m., o wymiarach 1,06 x 1,50 m i wypełnisku złożonym z ciemnobrunatnej próchnicy. W przekroju jama miała prawie proste ściany, maksymalna miąższość wyniosła 0,46 m. Zarys komory zaznaczył się na głębokości 0,10 m. Skrzynia, zorientowana dłuższym bokiem po linii wschód-zachód, miała wymiary 0,68 x 1,24 m (według naczyń 0,50 x 0,90 m). Do skrzyni włożono 15 naczyń, część z nich została zniszczona przez drenaż, w tym popielnica. W części zachodniej odsłonięto fragmenty czaraki nr 9/10, garnek nr 11, w którym odsłonięto pojedyncze, przepalone kości oraz fragmenty przedmiotu brązowego i bransolety żelaznej (1). W części środkowej zdeponowano dwie wazy nr 3 i nr 13, na której ustawiono misę malowaną nr 4 oraz częściowo misę nr 5, garnek nr 6 z czerpakiem nr 16 i pokrywką nr 7, misę nr 14 z czerpakiem nr 8 i fragmentem przedmiotu z brązu (2). W części południowo-wschodniej ustawiono dużą misę nr 1 i w północno-wschodniej garnek nr 2, w którym znajdowała się misa/czerpak nr 15, nakryty pokrywką nr 12.

Inwentarz: z doczyszczania – 63 fr. naczyń (czerpaków II 2, T II 2, M I, P I 2, W II 3, garnków); 15 naczyń (N1 – M I 1, N2 – G I 1a, N3 – W I 1a1, N4

– M II 4, N5 – M, N6 – G II 1a, N7 – P I 2, N8 – CZ I 1, N9/10 – CZARKA I 1a, N11 – G I a, N12 – P I 2, N13 – W I 1a1, N14 – M I 1, N15 – M/CZ II 2, N16 – CZ I 1), 3 fr. przedmiotów brązowych, fr. bransolety żelaznej

Określenie antropologiczne: wypełnisko/ze zniszczonej popielnicy – adultus; pojedyncze kości obok N4 i z N11 – nieokreślone

Chronologia zespołu: Ha C

Grób 3777 – popielnicowy – ar 32 ak, ćw. B (tabl. 435)

Na głębokości 145,14 m n.p.m. odsłonięto zniszczoną popielnicę – garnek nr 1.

Inwentarz: 1 naczynie (N1 – G)

Określenie antropologiczne: N1 – nieokreślone

Chronologia zespołu: Ha C

Grób 3778 – popielnicowy – ar 31 ah, ćw. B (tabl. 435)

Jama uchwycona na głębokości 145,08 m n.p.m. w części spągowej, o średnicy około 0,45 m i wypełnisku złożonym z szarobrunatnej próchnicy. W jamie odsłonięto popielnicę – wazę nr 1, w której znajdował się czerpak nr 3, nakrytą misą nr 2.

Inwentarz: 3 naczynia (N1 – W I 1b1, N2 – M I 1, N3 – CZ I 2a)

Określenie antropologiczne: N1 – adultus

Chronologia zespołu: Ha C

Grób 3779 – bezpopielnicowy, komorowy, z dostawką/grobem nr 3779a – ar 31 ah, ćw. B (tabl. 436-437)

Owalna w zarysie jama grobowa uchwycona na głębokości 145,06 m n.p.m., o wymiarach 0,97 x 1,50 m i wypełnisku złożonym z szarobrunatnej próchnicy. Z doczyszczania zachodniej części jamy pozyskano kości dorosłego osobnika. We wschodniej części odsłonięto 14 naczyń umieszczonych pierwotnie w skrzyni drewnianej. Przy ścianie północnej złożono w części zachodniej czarkę nr 6 z kilkoma fragmentami kości, dalej misę nr 7, wazę nr 8 z drobnymi kośćmi i czerpak nr 9 ustawiony w narożniku północno-wschodnim. Przy czerpaku nr 9 odsłonięto fragmenty noża żelaznego (1), brązowego naszyjnika lub bransolety (3) oraz przedmiotu żelaznego (2). W narożniku południowo-zachodnim zdeponowano misę kołnierzową nr 14 i garnek nr 15 z kilkoma fragmentami kości na dnie pod czerpakiem nr 24, nakryty pokrywką nr 16. W centrum umieszczono misę nr 21, wazę nr 11 z pojedynczymi fragmentami kości. W narożniku południowo-wschodnim znajdował się talerz krążkowy nr 17 z ustawionymi na nim idolem półksiężycowatym nr 13 i misą nr 12 oraz częściowo czarką nr 10 i czerpakiem nr 18/22, którego uszko zostało ułamane i ułożone w innej partii talerza. W części zachodniej

jamy, w odległości około 0,40 m od komory odsłonięto w skupisku duży talerz krążkowy nr 1 nakrywający wazę nr 19 ze szczątkami dziecka, kółkiem brązowym (4) i fragmentami szpili brązowej (5) oraz przepalone miniaturowe naczynie wazowate nr 20 i 23 i częściowo misę nr 2. Po północno-wschodniej części talerza złożono wazę nr 3 oraz przepalone naczynie z lejkami nr 5 i ułożony na boku również przepalony czerpak nr 4 (grób 3779a).

Inwentarz: z N17 – 4 fr. W/M I; 3779 – 14 naczyń (N6 – CZARKA I 1a, N7 – M II 3, N8 – W, N9 – CZ II 1, N10 – CZARKA I 1a, N11 – W I 1a1, N12 – M I 2a, N14 – M III 3, N15 – G II, N16 – P III 2, N17 – T II 1b, N18/22 – CZ II 1, N21 – M I 2a, N24 – CZ I 2a), idol półksiężycowaty 13 – III, fr. noża żelaznego, fr. szpili brązowej, fr. brązowego naszyjnika lub bransolety, fr. przedmiotu żelaznego; grób nr 3779a – 8 naczyń (N1 – T II 1b (o), N2 – M I 1, N3 – W I 1b1, N4 – CZ II 2, N5 – naczynie z lejkami, N19 – W I 2a1, N20 – W II, N23 – W II 1a1), kółko brązowe

Określenie antropologiczne: część zachodnia jamy – adultus; pojedyncze kości z N6, N8, N11, N15 – nieokreślone; 3779a – N19 – infans I

Chronologia zespołu: Ha C

Grób 3780 – popielnicowy – ar 31 ai, ćw. B, 31 ah, ćw. A (tabl. 438-439)

Owalna, płytka, słabo czytelna jama, uchwycona na głębokości 145,13 m n.p.m., zorientowana dłuższym bokiem po linii wschód-zachód, o średnich wymiarach 1,78 x 0,98 m. Prawdopodobnie odsłonięto kilka pochówków zdeponowanych do jednej, płytkiej jamy. W części południowo-zachodniej złożono popielnicę – garnek nr 10 nakryty misą nr 11, zawierający małe naczynie wazowate nr 21 nad kośćmi i ustawioną pionowo szpilę z brązu (1). Na północ od nich, w garnku nr 9 zdeponowano miniaturowe naczynie wazowate nr 12 i malowaną czarkę nr 14. W części środkowej jamy odsłonięto skupisko naczyń – garnki nr 7 i 8 z drobnymi fragmentami kości i węglami drzewnymi, wazę nr 6 i miniaturowe naczynia wazowate nakryte odwróconymi czerpakami nr 15 i 16. Na wschód od nich umieszczono popielnicę – wazę nr 1 zawierającą czarkę nr 19 ułożoną do góry dnem i fragmenty misy nr 20 oraz przy ścianie południowej kolejną popielnicę – wazę nr 3 z przepalonym, miniaturowym naczyniem wazowatym nr 5 wewnątrz, nakrytą misą nr 18. W części północno-zachodniej ułożono do góry dnem misę nr 2, pod którą odsłonięto popiół oraz miniaturowe naczynia wazowate nr 4 i 13.

Inwentarz: z doczyszczania – 247 fr. naczyń (fr. N I – W I, N II – W II 1a1 przepalone, N III – M I, CZ II 2, mis, waz, garnków, mis/czerpaków); z N1 – 8 fr. naczyń (waz/mis); z N2 – 11 fr. naczyń (M I 2a, P/W I 1a, waz, garnków); z N6 – 9 fr. naczyń (M, garnków);

znad N6 – 32 fr. naczyń (G I 2a, M/CZ I 2a, M I 2a, waz, garnków); z N11 – 2 fr. naczyń (W, M/CZ), z N15 – 1 fr. W; 21 naczyń (N1 – W I 1a1, N2 – M I 2a, N3 – W I 1a1, N4 – W II 3, N5 – W II 3, N6 – W I 1a1, N7 – G II 2a, N8 – G I/II, N9 – G, N10 – G II 2b, N11 – M I, N12 – W II 3, N13 – W II 3, N14 – CZARKA I 1a, N15 – CZ II 3, N16 – CZ II 3, N17 – W II 3, N18 – M I, N19 – CZARKA I 1a, N20 – M I 2a, N21 – W II 3), szpila brązowa

Określenie antropologiczne: N1 – adultus, N3 – infans, N10 – infans; pojedyncze kości z N7 i 8 – nieokreślone

Chronologia zespołu: Ha C

Grób 3781 – popielnicowy – ar 31 ah, ćw. D (tabl. 441)

Na głębokości 145,13 m n.p.m. odsłonięto popielnicę – wazę nr 1, od strony północnej przylegała do niej waza nr 2 nakryta misą nr 3. Nie uchwycono zarysu jamy grobowej.

Inwentarz: 3 naczynia (N1 – W I 1a1, N2 – W I, N3 – M II 4)

Określenie antropologiczne: N1 – infans

Chronologia zespołu: Ha C

Grób 3782 – popielnicowy – ar 31 ah, ćw. D (tabl. 441)

Na głębokości 145,17 m n.p.m. odsłonięto zniszczoną popielnicę – misę nr 1 i fragmenty czerpaka nr 2. Nie uchwycono zarysu jamy grobowej.

Inwentarz: 2 naczynia (N1 – M I 1, N2 – CZ II 3)

Określenie antropologiczne: N1 – adultus

Chronologia zespołu: Ha C

Grób 3783 – ar 31 ah, ćw. D (tabl. 442)

Kolista w zarysie jama grobowa uchwycona na głębokości 144,99 m n.p.m., o wymiarach 1,50 x 1,60 m i wypełnisku złożonym z szarobrunatnej próchnicy, przesyconej warstwą spalenizny. Na poziomie 0,10 m zmniejszyła się do wymiarów 1,20 x 1,40 m. W przekroju jama ma nieckowaty kształt i strome ściany, maksymalna miąższość wyniosła 0,27 m. W jamie odsłonięto 9 naczyń, które mogły być złożone do malej skrzyni o wymiarach 0,50 x 0,70 m. W części zachodniej odsłonięto fragmenty naszyjnika żelaznego (1) i czerpak nr 8, w centrum od północy garnek nr 6 z pokrywką nr 5 i czerpakiem nr 7, od południa czerpak nr 4 przykrywający misę nr 9. W narożniku północno-wschodnim znajdował się talerz nr 1, w południowo-wschodnim waza nr 3 nakryta malowaną misą nr 2.

Inwentarz: z N3 – 12 fr. W; z N4 – 5 fr. M, z N8 – 1 fr. M/CZ II 3 przepalony; 9 naczyń (N1 – T I (o), N2 – M II 4, N3 – W I, N4 – CZ III, N5 – P I 2, N6 – G II 2a, N7 – CZ I 1a, N8 – CZ III, N9 – M I 2a), fr. naszyjnika żelaznego

Określenie antropologiczne: brak analiz
Chronologia zespołu: Ha C

Grób 3784 – popielnicowy – ar 31 ah, ćw. C (tabl. 443-444)

Na głębokości 145,07 m n.p.m. w jamie o nieczytelnym zarysie odsłonięto 17 zniszczonych naczyń: w części północno-zachodniej garnek nr 7 i róg nr 8, w centrum popielnicę ze szczątkami dziecka – wazę nr 1, nakrytą misą nr 2, na południe od niej garnek nr 9 z czerpakiem nr 17 wewnątrz i z pokrywką nr 6, ustawione na sobie czerpaki nr 10 i 5, 10. W części północno-wschodniej zdeponowano ustawione na sobie naczynia: malowaną misę nr 4, misy nr 14, 15, 3, 16 i miniaturową wazę nr 13 z kośćmi dorosłej osoby, przy nich misę nr 12, a w partii południowo-wschodniej misę nr 11.

Inwentarz: z N3 – 5 fr. W II, 17 naczyń (N1 – W I 1a1, N2 – M I 2a, N3 – M II 1, N4 – M II 4, N5 – CZ II 2, N6 – P I 2, N7 – G II 1a, N8 – RÓG I, N9 – G I 2b, N10 – CZ II 2, N11 – M II 4, N12 – M II 1, N13 – W II 3, N14 – M II 1, N15 – M II 4, N16 – M II, N17 – CZ I 2a)

Określenie antropologiczne: N1 – infans, N13 – adultus

Chronologia zespołu: Ha C

Obiekt 3785 – ar 31 ah, ćw. D (tabl. 444)

Na głębokości 145,08 m n.p.m. odsłonięto zniszczoną wazę nr 1, przylegającą w części południowej do jamy grobu nr 3786.

Inwentarz: 1 naczynie (N1 – W I 2a1)

Chronologia zespołu: Ha C

Grób 3786 – popielnicowy, komorowy – ar 31 ah, ćw. D (tabl. 444-445)

Jama uchwycona na głębokości 144,98 m n.p.m., o średnicy około 1,36 m i wypełnisku złożonym z szarobrunatnej próchnicy, na poziomie 0,10 m przybrała bardziej czworokątny kształt i zmniejszyła się do 1 m średnicy. Przy krawędzi południowo-zachodniej jamy odsłonięto zniszczoną wazę (obiekt nr 3785). 13 naczyń i przedmioty metalowe złożono do skrzyni o wymiarach około 0,55 x 0,75 m, w części południowo-wschodniej poza nią odsłonięto duży kamień. W narożniku północno-zachodnim umieszczono popielnicę – wazę nr 12 nakrytą misą nr 1, w której znajdowały się szpile z brązu (1, 2), bransoleta brązowa (3) oraz fragmenty przedmiotów z brązu (4). Obok, przy ścianie północnej, zdeponowano ustawione na sobie misy nr 2, 3, a w narożniku południowo-zachodnim misę nr 6 z drobnymi fragmentami kości i węgli drzewnych oraz malowaną misę nr 7 z drobinami kości, pod którą odsłonięto warstwę węgla drzewnych. W centrum złożono róg ceramiczny nr 8, przy nim fragment noża żelaznego (5). W narożniku północno-wschodnim

ustawiono wazę nr 4 z drobnymi fragmentami kości i węglami drzewnymi, w części południowo-wschodniej wazę nr 5, misę nr 9, garnek nr 11 z czerpakiem nr 13 wewnątrz, nakryty pokrywką nr 10.

Inwentarz: z doczyszczania – kilkadziesiąt fr. W/ CZARKI/MISY; z N12 – 1 fr. M/CZ; 13 naczyń (N1 – M I 1, N2 – M II 5, N3 – M I 2a, N4 – W I 1a1, N5 – W I, N6 – M I 2a, N7 – M II 4, N8 – RÓG, N9 – M I 2a, N10 – P II 2, N11 – G II, N12 – W I 1a1, N13 – CZ I 2a), fr. noża żelaznego, 2 szpile z brązu, bransoleta brązowa, 3 fr. przedmiotów z brązu

Określenie antropologiczne: N12 – nieokreślone; pojedyncze kości z wypełniska, z N4, N6, N7 – nieokreślone

Chronologia zespołu: Ha C

Grób 3787 – popielnicowy, komorowy z dostawką/grobem nr 3787a – ar 31 ah, ćw. C (tabl. 446-447)

Jama zachowana w części spagowej, uchwycona na głębokości 145,03 m n.p.m., o średnicy 1,23 m i szarobrunatnym, przemieszanym z piaskiem wypełnisku. Ze stropu z części południowej pozyskano zniszczone naczynia i pojedyncze, przepalone kości (grób 3787a). W przekroju jama miała nieckowaty kształt, strome ściany i płaskie dno, maksymalna miąższość wyniosła 0,30 m. W jamie odsłonięto 12 naczyń, które mogły znajdować się w skrzyni o wymiarach około 0,55 x 0,85 m. W części zachodniej odsłonięto wazę nr 8 z pokrywką nr 9. W pewnym oddaleniu od naczyń, w centrum, przy ścianie północnej zdeponowano wazę nr 3 z pojedynczymi fragmentami kości i drobnymi węglami drzewnymi, przy niej na południu czerpak nr 4, małą misę kolnierzową nr 5 z czerpakiem nr 11 oraz naczynie wazowate nr 6. W części północno-wschodniej umieszczono talerz krążkowy nr 2 z odsłoniętymi na nim fragmentami wazy nr 7 oraz garnka nr 12. W południowo-wschodniej części ustawiono garnek nr 1 z kilkoma drobnymi fragmentami kości i czerpakiem nr 10 na dnie. Z grobu pozyskano także fragment bransolety lub naszyjnika brązowego złożonego na naczyniu nr 6 oraz fragment szpili brązowej (1) przy talerzu nr 2.

Inwentarz: ze stropu/obiekt 3787a: N III – M I 2a, N IV – M II 1, N V – M/CZ II 2; z wypełniska/doczyszczania – przepalone: N I – M III 3, N II – M I 2a, N VI – CZ II 3, N VII – CZ II 3; z N5 – 1 fr. W; z N8 – 4 fr. naczyń (M III, CZ, mis/czerpaków); 12 naczyń (N1 – G II 1a, N2 – T II 3, N3 – W I, N4 – CZ II 3, N5 – M III 3, N6 – W I 2a2, N7 – W I 1a1, N8 – W I 1a1, N9 – P I 2, N10 – CZ I 2a, N11 – CZ II 2, N12 – G I 1a), fr. bransolety lub naszyjnika brązowego, fr. szpili brązowej

Określenie antropologiczne: ze stropu – adultus; pojedyncze kości z wypełniska, N1, N3 – nieokreślone

Chronologia zespołu: Ha C

Grób 3788 – popielnicowy – ar 31 ah, ćw. C (tabl. 448)

Jama uchwycona na głębokości 145,04 m n.p.m. w części spągowej, o wymiarach 0,56 x 0,70 m i wypełnisku złożonym z szarobrunatnej próchnicy. W jamie znajdowała się zniszczona popielnica – waza nr 1 oraz zespół przedmiotów brązowych: 7 guzów brązowych (4), spirala brązowa (3), szpila brązowa (1), fragmenty bransolety i/lub naszyjnika brązowego (2). Odsłonięto fragmenty naczyń, w tym czerpaka, wazy, malowanej wazy/czarki, pokrywki oraz miniaturowej wazy.

Inwentarz: N I – CZ I 1a, N II – W II 1b1, N III – M/CZARKA, N IV – P I 1; 1 naczynie (N1 – W I 1a1 z plastycznym guzem w kształcie ptaszka), 7 guzów brązowych, spirala brązowa, 8 fr. bransolety/naszyjnika i przedmiotu z brązu, szpila brązowa

Określenie antropologiczne: wypełnisko/N1 – infans

Chronologia zespołu: Ha C

Grób 3789 – popielnicowy – ar 31 ah, ćw. C (tabl. 448-449)

Jama uchwycona na głębokości 144,94 m n.p.m., o średnicy około 1,10 m i wypełnisku złożonym z ciemnobrunatnej próchnicy, przesyconej węglem drzewnym, w części zachodniej połączona z jamą grobu nr 3792. W jamie odsłonięto 11 naczyń, które mogły być złożone do małej skrzyni o ścianie długości około 0,55 m. W części południowej odsłonięto przepalone talerz nr 5 i misę/czerpak nr 6, na których były kości i węgle drzewne, oraz czerpak nr 10. W centrum złożono czerpaki nr 2 i 3 oraz garnek nr 4 z pojedynczymi fragmentami kości, czerpakiem nr 11 i fragmentem stopionego brązu, nakryty pokrywką nr 9. W części północno-zachodniej umieszczono popielnicę – wazę nr 1, przy której odsłonięto fragment przedmiotu z żelaza, prawdopodobnie szpili (1). W części północno-wschodniej umieszczono misę nr 8 nakrytą odwróconą do góry dnem czarką nr 7.

Inwentarz: z doczyszczania – 48 fr. naczyń (W/CZARKI, M I 2a przepalone, waz, garnków); 11 naczyń (N1 – W I 2a2, N2 – CZ II 3, N3 – CZ III, N4 – G II 1a, N5 – T, N6 – M/CZ II 3, N7 – CZARKA I 1b, N8 – M II 1, N9 – P I 1, N10 – CZ III, N11 – CZ I 2a), fr. przedmiotu/szpili żelaznej, fr. stopionego brązu

Określenie antropologiczne: N1 – nieokreślone, na N5 – nieokreślone; pojedyncze kości z wypełniska, N4, fr. N 5 i 6, N8 – nieokreślone

Chronologia zespołu: Ha C

Grób 3790 – popielnicowy – ar 31 ah, ćw. A (tabl. 451)

Na głębokości 145,09 m n.p.m. odsłonięto zniszczoną popielnicę – garnek nr 1.

Inwentarz: 8 fr. naczyń (fr. G, W/M, W, 3 fr. przepalone); 1 naczynie (N1 – G)

Określenie antropologiczne: N1 – adultus

Chronologia zespołu: Ha C

Grób 3791 – popielnicowy – ar 31 ah, ćw. C (tabl. 451)

Na głębokości 144,92 m n.p.m. odsłonięto zniszczoną popielnicę – garnek nr 1 i fragmenty innych naczyń.

Inwentarz: N I – M I 2a przepalone, N II – G I przepalone, N III – CZARKA I 1a, N IV – W I 2a2, N IV – P I, 18 fr. naczyń (w tym fr. G, W, M I 2a przepalone); 1 naczynie (N1 – G II 1a)

Określenie antropologiczne: N1 – infans; pojedyncze kości z wypełniska – nieokreślone

Chronologia zespołu: Ha C

Grób 3792 – popielnicowy-bezpopielnicowy – ar 31 ah, ćw. C (tabl. 448, 450)

Jama uchwycona na głębokości 145,13 m n.p.m., o wymiarach około 0,50 x 0,72 m i wypełnisku złożonym z ciemnobrunatnej próchnicy, połączona w części wschodniej z jamą grobu 3789. Ze stropu pozyskano fragmenty ceramiki. Naczynia mogły być złożone do małej skrzyni, zorientowanej dłuższym bokiem po linii północny wschód-południowy zachód, o wymiarach 0,55 x 0,80 m. W narożniku północno-zachodnim odsłonięto wazę nr 2 wypełnioną popiołem z fragmentami misy nr 12, nakrytą misą nr 1, a w południowo-zachodnim naczynie wazowate nr 4, przy którym odsłonięto dużo szczątków kostnych, pojedyncze znajdowały się wewnątrz wazy. Przy naczyniach nr 2 i 4 zdeponowano małą wazę nr 6 i talerz krążkowy nr 3, pod którym odkryto warstwę popiołu i zapinkę harfowatą z brązu (2). W części północno-wschodniej ustawiono wazę/czarkę nr 7, w niej czerpaki nr 5/10 i 11 oraz czerpak nr 8 z kośćmi dziecka, w narożniku południowo-wschodnim – czerpak nr 9, przy którym odsłonięto fragment noża żelaznego (1).

Inwentarz: ze stropu/doczyszczania – 35 fr. naczyń (W I, CZARKI I 1a, G, waz, czarek, mis/czerpaków, 1 fr. przepalony); z N2 – 4 fr. naczyń (G, waz/mis); z N4 – 1 fr. G/W; z fr. N5/10 i 8 – 11 fr. naczyń (W II, M/CZ); 11 naczyń (N1 – M I 1, N2 – W I 2a1, N3 – T I, N4 – W I 2a2, N5/10 – CZ II 2, N6 – W II, N7 – W/CZARKA I 1a, N8 – CZ II 2, N9 – CZ II 2, N11 – CZ II 2, N12 – M I 3a), zapinka brązowa, fr. noża żelaznego

Określenie antropologiczne: wokół N4 – brak analiz; pojedyncze kości z N4 – nieokreślone, z fr. 5 i 8 – infans

Chronologia zespołu: Ha C

Grób 3793 – popielnicowy, komorowy – ar 30 ai, ćw. B (tabl. 452-453)

Owalna w zarysie jama grobowa uchwycona na głębokości 144,93 m n.p.m., o wymiarach 1,62 x 1,80 m i wypełnisku złożonym z szarobrunatnej próchnicy. Na poziomie 0,10 m zmniejszyła się do rozmiarów 1,24 x 1,50 m. W przekroju miała nieckowaty kształt, maksymalna miąższość wyniosła 0,32 m. Skrzynka, do której złożono 16 naczyń, zorientowana dłuższym bokiem po linii wschód-zachód, mogła mieć rozmiary około 0,80 x 1,20 m. Przy ścianie zachodniej ustawiono dużą popielnicę – wazę nr 1 nakrytą misą nr 14, wraz z koliaż z paciorków szklanych (2) oraz szpilą z brązu (4) wewnątrz oraz drugą szpilą brązową (3) i bransoletą z brązu (1) zdeponowanymi na naczyniach. Od północy przylegały do popielnicy misa malowana nr 2 i czarka nr 3. Pozostałe naczynia koncentrowały się w części wschodniej. W centrum ulokowano wazy nr 6 i 7. Przy wazie nr 6 na północy zdeponowano w stosie czerpaki nr 4, 16, 17 i obok czerpak nr 5, natomiast przy nr wazie 7 na południu misę/czerpak nr 13 i czerpak nr 11. W narożniku północno-wschodnim zdeponowano talerz krążkowy nr 8 z idolem półksiężycowatym nr 9, przy nim garnek nr 12 i przy ścianie wschodniej czarkę nr 15, a w narożniku południowo-wschodnim – wazę nr 10.

Inwentarz: z wypełniska – 177 fr. naczyń (fr. N I – W I 1a, N II – W I 1a, N III – G, fr. mis, waz, garnków); fr. z N2 – 15 fr. naczyń; z N12 – 1 fr. M; z N14 – 22 fr. naczyń (wazy/misy, 3 fr. przepalone); 16 naczyń (N1 – W I 2a1, N2 – M II 1, N3 – CZARKA, N4 – CZ II 3, N5 – CZ II 2, N6 – W I 1a1, N7 – W I 1a1, N8 – T I, N10 – W I 2a1, N11 – CZ II 2, N12 – G I 1b, N13 – M/CZ II, N14 – M I 2a, N15 – CZARKA I 1a, N16 – CZ, N17 – CZ II), idol półksiężycowaty 9 – II, 22 paciorki szklane, 2 szpile z brązu, bransoleta brązowa

Określenie antropologiczne: N1 – adultus

Chronologia zespołu: Ha C

Grób 3794 – popielnicowy, komorowy – ar 30 ai, ćw. D (tabl. 454-455)

Owalna, płytka jama grobowa uchwycona na głębokości 144,88 m n.p.m., o wymiarach 1,18 x 1,46 m i wypełnisku złożonym z szarobrunatnej próchnicy. W stropie jamy odsłonięto kilka większych kamieni, widoczna też była część naczyń. Naczynia złożono do skrzyni o wymiarach około 0,50 x 0,95 m, zorientowanej dłuższym bokiem po linii wschód-zachód. W narożniku północno-zachodnim ustawiono popielnicę – czarkę nr 1 ze szpilą brązową (1), w południowo-zachodnim misę nr 10 z pojedynczymi fragmentami kości i węgli drzewnych. W części centralnej przy ścianie północnej stała duża waza nr 2, przy ścianie południowej misa/czerpak nr 14 z kilkoma drobnymi

fragmentami przepalonych kości, włożona do czarki nr 9. Między naczyniami nr 2 i 14 znajdowała się malowana misa nr 11, po stronie wschodniej czerpak nr 12. W narożniku północno-wschodnim złożono talerz krążkowy nr 3 z idolem nr 4, a w części południowo-wschodniej ustawione na sobie misy nr 13, 8 i czerpak nr 7, garnek nr 6 z pokrywką nr 5.

Inwentarz: z doczyszczania – 33 fr. naczyń (W I 2a, M I 1, CZARKI I 1a, mis/czerpaków, garnków, waz); 13 naczyń (N1 – CZARKA I 1a, N2 – W I 1a1, N3 – T I, N5 – P I 2, N6 – G II 1a, N7 – CZ II 1, N8 – M I 2a, N9 – CZARKA I 1a, N10 – M I 2a, N11 – M II 4, N12 – CZ II 3, N13 – M I 2a, N14 – M/CZ II 3), idol półksiężycowaty 4 – III, szpila brązowa

Określenie antropologiczne: N1 – juvenis/adultus; pojedyncze kości z wypełniska, przy N6, z N7, N10, N14 – nieokreślone

Chronologia zespołu: Ha C

Grób 3795 – popielnicowy, komorowy – ar 30 ai, ćw. A, B, C, D (tabl. 455-457)

Owalna, płytka jama grobowa uchwycona na głębokości 144,84 m n.p.m., o wymiarach 1,44 x 1,68 m i wypełnisku złożonym z szarobrunatnej próchnicy. Zdeponowane ściśle przy sobie naczynia wyznaczyły zarys skrzyni, zorientowanej dłuższym bokiem po linii wschód-zachód o wymiarach około 0,55 x 0,95 m. Przy doczyszczaniu wyposażenia pozyskano kości dziecka, prawdopodobnie pochodzące z czarki nr 20 złożonej w narożniku północno-zachodnim, pod którą odkryto pojedyncze fragmenty kości. Obok czarki nr 20, przy ścianie północnej stała misa nr 9, a pomiędzy nimi umieszczono brązowy garnitur toaletowy (6) razem z umocowanymi najprawdopodobniej razem szpilami z brązu (1, 3, 4, 5) i żelaza (2), 3 kólkami z brązu (9) oraz paciorkami bursztynowymi (7). W części południowo-zachodniej ustawiono misę nr 16 i miniaturową wazę nr 18, pod którymi odsłonięto warstwę popiołu. Dalej na wschód zdeponowano malowaną misę nr 19, ułożone na sobie misy nr 17 i 25, małą misę kolnierzowatą nr 26, a na niej czerpak nr 15 i misę nr 14, miniaturowe naczynie wazowate nr 12 włożone do czerpaka nr 13, misę nr 6 i misę/czerpak nr 7. Przy ścianie północnej, w części wschodniej umieszczono misę nr 10, garnek nr 11 z pokrywką nr 21 i w centrum talerz krążkowy nr 24, pod którym odsłonięto fragment kłamy żelaznej (8). Przy ścianie południowej złożono misę kolnierzowatą nr 5 a na niej misę nr 23, czarki nr 4 i 22 i miniaturową wazę nr 27 oraz kości zwierzęce. W narożniku północno-wschodnim zdeponowano wazę nr 1, przy niej mniejszą wazę nr 2, opartą o kamień, a w południowo-wschodnim – wazę nr 3 z węglami drzewnymi ustawioną na talerzu nr 8.

Inwentarz: z doczyszczania – 36 fr. naczyń (mis, waz, czerpaków, w tym M I 2a); z N5 – 4 fr. naczyń

(CZ, CZARKI, waz); spod N4, 5, 22, 23 – 3 fr. naczyń; z N13 – dno M/CZ; z N20 – 9 fr. waz/czarek; 27 naczyń (N1 – W I 1a1, N2 – W I 1a1, N3 – W I 1a1, N4 – CZARKA I 1a, N5 – M III 3, N6 – M I 2a, N7 – M/CZ I 1, N8 – T I (o), N9 – M I 2a, N10 – M I 2a, N11 – G II 2a, N12 – W II 1a, N13 – CZ II 2, N14 – M I 2a, N15 – CZ I 2a, N16 – M, N17 – M I 1, N18 – W II 1a1, N19 – M II 4, N20 – CZARKA I 1a, N21 – P I 1, N22 – CZARKA I 1a, N23 – M II 5, N24 – T II 2, N25 – M II 5, N26 – M III 2, N27 – W II 3), 3 paciorki bursztynowe, 4 szpile brązowe, 3 kółka brązowe, brązowy garnitur toaletowy, szpila żelazna, fr. klamry żelaznej

Określenie antropologiczne: z doczyszczania/N20 – infans; pojedyncze kości z wypełniska i spod N20 – nieokreślone

Chronologia zespołu: Ha C

Grób 3796 – komorowy – ar 30 ai, ćw. D (tabl. 457-459)

Kolista w zarysie jama grobowa uchwycona na głębokości 144,96 m n.p.m., zniszczona w części południowej przez transeję (obiekt 333), o średnicy około 1,10 m i wypełnisku złożonym z szarobrunatnej próchnicy. Część naczyń widoczna była w stropie. Wyposażenie w postaci 24 naczyń, wyznaczyło zarys komory o wymiarach około 0,55 x 0,90 m. W części południowej jamy i zachodniej odsłonięto dwa kamienie, zdeponowane poza skrzynią. Przy ścianie zachodniej umieszczono w narożniku północnym wazę nr 8, w południowym misę nr 18 z czerpakiem nr 19, a pomiędzy nimi miniaturowy talerz krążkowy nr 17. Przy ścianie południowej zdeponowano czerpak nr 4 i małą wazę nr 5, a przy wazie nr 8, wzdłuż ściany północnej ustawiono misę kolnierzową nr 15 i włożoną do niej misę/czerpak nr 16 oraz garnek nr 7 z pokrywką nr 20, w których znajdowało się kilka drobnych kości. W centrum złożono misę nr 6 i przylegające do niej, ustawione na boku czerpaki nr 14 i 23, dalej wazę nr 9. W narożniku północno-wschodnim umieszczono w stosie dwa wtórnie przepalone czerpaki nr 10 i 12 oraz czerpak nr 11 i misę/czerpak nr 24. Przy ścianie wschodniej zdeponowano misę nr 2 z czerpakiem nr 22, a na nich na boku garnek nr 1 z czerpakiem nr 21, w narożniku południowo-wschodnim odwróconą do góry dnem misę nr 3, przykrywającą czerpak nr 13.

Inwentarz: z doczyszczania – 37 fr. naczyń (N I – M/CZ II 2, fr. M I 2a, P I, mis, waz, garnków, 2 fr. przepalone); z N3 – 4 fr. naczyń (waz, mis); 24 naczynia (N1 – G I 1a, N2 – M I 2a, N3 – M I 1, N4 – CZ I 2b, N5 – W I 2a2, N6 – M I 2a, N7 – G I 2a, N8 – W I 2a1, N9 – W I 2a1, N10 – CZ II 2, N11 – CZ II 2, N12 – CZ II 2, N13 – CZ I 3b, N14 – CZ I 3b, N15 – M III 1, N16 – M/CZ I, N17 – T I, N18 – M I 2a,

N19 – CZ I 2a, N20 – P II 1, N21 – CZ I 2a, N22 – CZ I 3, N23 – CZ I 3b, N24 – M/CZ II 2)

Określenie antropologiczne: pojedyncze kości z N7 i obok N7 oraz spomiędzy N15 i 16 – nieokreślone

Chronologia zespołu: Ha C

Grób 3797 – popielnicowy, komorowy – ar 29 ai, ćw. D, 30 ai, ćw. B (tabl. 460-462)

Kolista w zarysie jama grobowa uchwycona na głębokości 144,80 m n.p.m., o wymiarach 2,12 x 2,28 m i wypełnisku złożonym z szarobrunatnej próchnicy. W stropie odsłonięto fragment bransolety lub naszyjnika z brązu (8). Na poziomie 0,10 m zmniejszyła się do wymiarów 1,20 x 1,60 m. Komora zorientowana dłuższym bokiem po linii wschód-zachód miała wymiary 0,65 x 1,15 m. W przekroju jama miała proste ściany i płaskie dno, maksymalna miąższość wyniosła 0,55 m. W części środkowej widoczne było zasypisko, powstałe po zapadnięciu konstrukcji. Do komory złożono 31 naczyń i przedmioty metalowe oraz bursztynowe. W partii południowej, prawdopodobnie poza komorą odsłonięto dwa kamienie. W części zachodniej skrzyni złożono popielnicę – dużą wazę nr 3. Na niej i w niej zdeponowano szpilę brązową (1), 4 guzy brązowe (3), 7 brązowych zawieszek binoklowatych (4) zawieszonych na sznurku wraz z 53 paciorkami bursztynowymi, w tym 2 duże, profilowane (2, 7) oraz 2 bransolety (5, 6) i naszyjnik z żelaza (9), fragmenty stopionego brązu i misę malowaną nr 2. Trzy profilowane paciorki bursztynowe odsłonięto pod popielnicą (2). Na północy od popielnicy złożono misę nr 1, na południu, częściowo na urnie miniaturowe naczynia wazowate nr 10, 28 i sześć egzemplarzy z otworem w dnie (nr 4-9), a także malowane misy nr 11 i 27 ułożone na sobie. Pozostałe naczynia znajdowały się w pewnym oddaleniu, w części wschodniej jamy. W centrum położono przy ścianie północnej misę kolnierzową nr 26, przy niej czarę nr 22, czerpaki nr 24 i 25, misy nr 23 i 29. Przy ścianie południowej złożono misę nr 30 z węglami drzewnymi i fragment noża żelaznego (10), częściowo na nich zdeponowano misę kolnierzową nr 12 z wazą nr 31. W narożniku północno-wschodnim złożono wazę nr 20, garnek nr 18 z węglami drzewnymi i położoną obok pokrywką nr 19 i od północy talerz nr 21, w części południowo-wschodniej wazę nr 13/16, w której odsłonięto popiół oraz malowaną misę nr 14, w którą włożono czerpak nr 17. Malowana misa nr 14 częściowo nakrywała czerpak nr 15, przy którym odsłonięto fragmenty misy nr 32.

Inwentarz: ze stropu – fr. bransolety/naszyjnika brązowego; z wypełniska – 66 fr. naczyń (fr. M I 2a, waz, garnków, mis/czerpaków, 1 fr. przepalony); z N3 – 13 fr. naczyń (W II, mis/czerpaków, waz); z N13/16 – 20 fr. naczyń (mis/czerpaków); 31 naczyń (N1 – M I 2a, N2 – M II 4, N3 – W, N4 – W II 3 (o), N5 – W

II 3 (o), N6 – W II 3 (o), N7 – W II 3 (o), N8 – W II 3 (o), N9 – W II 3 (o), N10 – W II 1a, N11 – M II 4, N12 – M III 3, N13/16 – W I 1a1, N14 – M II 4, N15 – CZ II 2, N17 – CZ II 2, N18 – G I 2a, N19 – P I 2, N20 – W I 1a1, N21 – T I, N22 – CZARKA I 1b, N23 – M I 2a, N24 – CZ I 1, N25 – CZ I 2a, N26 – M III 3, N27 – M II 4, N28 – W II 1a, N29 – M I 2a, N30 – M I 2a, N31 – W I 1a1, N32 – M II 1), 4 guzy brązowe, 7 brązowych zawieszek binoklowatych, szpila brązowa, 2 bransolety i naszyjnik żelazne, fr. noża żelaznego, 55 paciorków bursztynowych, 3 fr. stopionego brązu

Określenie antropologiczne: N1 – juvenis i infans
Chronologia zespołu: Ha C

Grób 3798 – popielnicowy, komorowy – ar 30 aj, ćw. B, 30 ai, ćw. A (tabl. 463-464)

Kolista w zarysie jama grobowa uchwycona na głębokości 144,81 m n.p.m., o średnicy około 2,25 m i wypełnisku złożonym z szarobrunatnej próchnicy. Na poziomie 0,40 m jama nieznacznie zmniejszyła swoje rozmiary do około 2 m średnicy. Czytelna stała się komora, zorientowana dłuższym bokiem po linii wschód-zachód, o wymiarach 1 x 1,55 m i wypełnisku złożonym z ciemnobrunatnej próchnicy. W przekroju jama miała proste ściany i płaskie dno, maksymalna miąższość wyniosła 0,54 m. Z wypełniska pozyskano grudki stopionego brązu. Do skrzyni złożono 17 naczyń. W narożniku południowo-zachodnim zdeponowano popielnicę – wazę nr 17, przy niej brązową szpilę (2) i garnitur toaletowy (1) oraz kółko z bursztynu, dalej na wschód noż żelazny (3). W narożniku północno-zachodnim umieszczono czarkę nr 16, a w niej czerpaki nr 20, 15, misę/czerpak nr 14. W części północnej ustawiono czarkę nr 8/18, misę kolnierzową nr 7 oraz wazę nr 6, w centrum misy nr 9, 13 i czerpaki nr 10, 11, 12, w części południowej odsłonięto dużą wazę nr 4/5. Na misie nr 13 odsłonięto fragment szpili (2) zalegającej na popielnicy, a między naczyniem nr 13 i czerpakiem nr 12 – drugi nóż żelazny (4). W narożniku północno-wschodnim umieszczono garnek nr 1 i misę nr 2, w południowo-wschodnim dużą wazę nr 3/19.

Inwentarz: z wypełniska – 40 fr. naczyń (W/CZARKI, M I 2a, garnków, waz, 2 fr. przepalone), 2 fr. stopionego brązu; z N1 – 1 fr. G; z N19 – 6 fr. mis/czerpaków; z N6 – 17 fr. naczyń (CZARKI, T, mis, garnków, waz); 17 naczyń (N1 – G II 1a, N2 – M I 2a, N3/19 – W I 2a1, N4/5 – W I 1a1, N6 – W I 1a1, N7 – M III 3, N8/18 – CZARKA I 1, N9 – M II 4, N10 – CZ II 2, N11 – CZ II 2, N12 – CZ II 2, N13 – M I 2a, N14 – M/CZ II 2, N15 – CZ II 2, N16 – CZARKA I 1b, N17 – W I 1a1, N20 – CZ II 2), szpila z brązu, brązowy garnitur toaletowy, 2 noże żelazne, kółko z bursztynu

Określenie antropologiczne: N17 – brak analiz
Chronologia zespołu: Ha C

Grób 3799 – popielnicowy – ar 30 ai, ćw. D, 31 ai, ćw. B (tabl. 459)

Płytką, kolista w zarysie jama grobowa uchwycona na głębokości 145,02 m n.p.m., o średnicy około 0,30 m. Do jamy złożono popielnicę – wazę nr 1, nakrytą misą nr 2. Wewnątrz wazy znajdował się czerpak nr 3.

Inwentarz: z N1 – 6 fr. naczyń (CZ, W/CZARKI, w tym 1 fr. przepalony); 3 naczynia (N1 – W I 1a1, N2 – M I 2a, N3 – CZ II 3)

Określenie antropologiczne: N1 – adultus

Chronologia zespołu: Ha C

Grób 3800 – popielnicowy – ar 30 ai, ćw. D, 31 ai, ćw. B (tabl. 465-467)

Kolista w zarysie jama grobowa uchwycona na głębokości 144,80 m n.p.m., o wymiarach 0,88 x 0,72 m i wypełnisku złożonym z ciemnobrunatnej próchnicy. Na obrzeżach jamy odsłonięto liczne węgle drzewne i grudki stopionego brązu oraz fragmenty naczyń. Do jamy złożono w części południowo-zachodniej popielnicę – wazę nr 1 z kośćmi, w której znajdowały się fragmenty przedmiotu brązowego i misy nr 12, która ją pierwotnie nakrywała. Przy popielnicy na wschodzie odsłonięto misę nr 8 i czerpak nr 10, na których znajdowała się czarka nr 2, od strony południowej ułożone na sobie małe misy kolnierzowate nr 7 i 6, na północy w stosach czerpaki nr 5, 13 i 11 oraz misy nr 3 i i czerpaki nr 4 i 9. Na naczyniach zalegały liczne fragmenty ceramiczne, pozyskano także 3 grudki stopionego brązu.

Inwentarz: ze stropu – 82 fr. naczyń (fr. M I 2a, M I, CZ II, G, waz, garnków, mis/czerpaków, w tym 4 fr. przepalone), 4 fr. stopionego brązu; na naczyniach – N I – CZ III, N II – M I 2a, N III – W I 1a1, N IV – W II 1a1, N V – M I, 78 fr. naczyń (fr. G II 2a, M/CZ II 2, CZ II 3, W, M I 2a, waz, garnków, mis/czerpaków, w tym 2 fr. przepalone); z N2 – fr. G; z N11 – 4 fr. naczyń (W II 3, W/G, CZ II); 13 naczyń (N1 – W I 1a1, N2 – CZARKA I 1b, N3 – M I 2a, N4 – CZ II 2, N5 – CZ I 2b, N6 – M III 2, N7 – M III 2, N8 – M I 2a, N9 – CZ II 3, N10 – CZ II 3, N11 – CZ II 2, N12 – M I 2a, N13 – CZ II 3), 7 fr. stopionego brązu

Określenie antropologiczne: N1 – nieokreślone

Chronologia zespołu: Ha C

Grób 4262 – popielnicowy – ar 34 ae, ćw. B (tabl. 467)

Jama grobowa słabo czytelna na tle warstwy kulturowej, uchwycona na głębokości 145,18 m n.p.m., w rzucie poziomym owalna o wymiarach 0,30 x 0,24 m. Wypełnisko stanowiła jasnobrunatna. W centrum jamy na głębokości 145,21-145,13 m n.p.m. odsłonięto zniszczoną popielnicę – część przydenną garnka nr 2, pierwotnie przykrytego misą nr 1.

Inwentarz: ze stropu obiektów nr 4262 i 4263 – 38 fr. naczyń (G, M I 2a, waz/mis, w tym 1 fr. przepalony); 2 naczynia (N1 – M I 2a, N2 – G)

Określenie antropologiczne: brak analiz

Chronologia zespołu: Ha C

Grób 4263 – popielnicowy – ar 33 ae, ćw. D, 34 ae, ćw. B (tabl. 467-468)

Jama grobowa, uchwycona na głębokości 145,21 m n.p.m., w rzucie poziomym zbliżona do czworoboku o wymiarach 0,40 x 0,38 m. Wypełnisko stanowiła ciemnobrunatna próchnica z kilkoma fragmentami przepalonych kości. Wewnątrz jamy na głębokości 145,30-145,06 m n.p.m. zdeponowano sześć naczyń. Przepalone kości i fragmenty szpili żelaznej (1) zdeponowano w wazie nr 3, którą ustawiono na wylewie misy nr 6. Przy południowej krawędzi jamy odsłonięto pionowo umieszczony fragment dużego naczynia nr 1. Pomiędzy nim a popielnicą odsłonięto fragmenty misy nr 2, odwróconej dnem do góry oraz ułożonej na boku, wtórnie przepalanej misy nr 5, obok której leżała zmiażdżona misa nr 4.

Inwentarz: ze stropu – 10 fr. naczyń (M, W/M, G); 6 naczyń (N1 – G, N2 – M I 2a, N3 – W I 1a1, N4 – M I, N5 – M I 3a2, N6 – M I 2a), 4 fr. szpili żelaznej

Określenie antropologiczne: N3 – adultus; pojedyncze kości z wypełniska – nieokreślone

Chronologia zespołu: Ha

Grób 4264 – popielnicowy – ar 34 ae, ćw. D (tabl. 469)

Jama grobowa słabo czytelna na tle warstwy kulturowej, uchwycona na głębokości 145,20 m n.p.m., w rzucie poziomym nieregularna o wymiarach 0,58 x 0,50 m. Wypełnisko stanowiła ciemnobrunatna zgliniona próchnica. Na głębokości 145,23-145,10 m n.p.m., znajdowała się popielnica – waza nr 1 oraz fragmenty misy nr 2 odwróconej dnem do góry, pierwotnie przykrywającej popielnicę.

Inwentarz: 2 fr. CZ; 2 naczynia (N1 – W I, N2 – M)

Określenie antropologiczne: N1 – kobieta/adultus; pojedyncze kości z wypełniska – nieokreślone

Chronologia zespołu: Ha C

Grób 4265 – popielnicowy – ar 34 ae, ćw. D (tabl. 469)

Jama grobowa uchwycona na głębokości 145,20 m n.p.m., w rzucie poziomym nieregularna o wymiarach 0,55 x 0,50 m. Wypełnisko stanowiła ciemnobrunatna próchnica z kilkoma fragmentami przepalonych kości. Na głębokości 145,22-145,05 m n.p.m. zdeponowano 4 naczynia. W zachodniej części jamy umieszczono popielnicę – garnek nr 2 przykryty misą nr 1, wewnątrz którego zdeponowano kamień. Obok znajdował się garnek nr 4, również zawierający przepalone kości, przykryty misą nr 3.

Inwentarz: 28 fr. naczyń (fr. M I 2a, W, mis/czerpaków, waz); 4 naczynia (N1 – M I 2a, N2 – G II 2a, N3 – M I 2a, N4 – G II 1b)

Określenie antropologiczne: N2 – adultus i infans, N4 – nieokreślone; pojedyncze kości z wypełniska – adultus

Chronologia zespołu: Ha C

Grób 4266 – popielnicowy – ar 33 ae, ćw. C, 34 ae, ćw. A (tabl. 470)

Jama grobowa słabo czytelna na tle warstwy kulturowej, uchwycona na głębokości 145,32 m n.p.m., w rzucie poziomym nieregularna o wymiarach 0,60 x 0,52 m. Wypełnisko stanowiła ciemnobrunatna zgliniona próchnica. Na głębokości 145,3-145,15 m n.p.m., zdeponowano popielnicę – wazę nr 1 zawierającą przepalone kości, fragment szpili brązowej (2) oraz bransoletę żelazną (1), fragmenty misy nr 2 odwróconej dnem do góry pierwotnie przykrywającej popielnicę, a także fragmenty garnka nr 3 i misy nr 4 w południowej części jamy.

Inwentarz: 2 fr. naczyń (M/CZARKI, M/CZ); 4 naczynia (N1 – W I 2a2, N2 – M I 2a, N3 – G I/II, N4 – M I 2a), fr. szpili brązowej, bransoleta żelazna

Określenie antropologiczne: N1 – nieokreślone; pojedyncze kości z wypełniska i z N3 – nieokreślone

Chronologia zespołu: Ha C

Grób 4267 – popielnicowy, komorowy – ar 34 ad, ćw. A i C (tabl. 470-472)

Jama grobowa słabo czytelna na tle warstwy kulturowej, uchwycona na głębokości 145,19 m n.p.m., w rzucie poziomym owalna, o wymiarach 2,56 x 2,20 m. W stropie jamy zalegało kilka kamieni. Przekrój jamy w kształcie zbliżonym do trapezu sięgający głębokości 0,82 m od stropu. Wypełnisko stanowiły ciemnobrunatna i jasnobrunatna próchnica przemieszana ze żwirem, zawierające fragmenty ceramiki, w tym całe intencjonalnie rozbitej misy odsłoniętej na głębokości 145,09 m n.p.m. w południowej części grobu. Na poziomie 144,75 m n.p.m. na tle owalu jamy grobowej pojawił się zarys prostokątnej skrzyni o wymiarach 1,34 x 0,56 m, widocznej również w profilu w postaci pionowych ciemnobrunatnych smug o szerokości 2-3 cm, zorientowanej w przybliżeniu wzdłuż osi wschód-zachód. Elementy wyposażenia w postaci 20 naczyń i kilku przedmiotów metalowych zdeponowano na głębokości 144,55-144,35 m n.p.m. W północno-zachodnim narożniku znajdował się zniszczony garnek nr 1 wewnątrz i wokół którego zalegały przepalone kości. Obok, od strony wschodniej leżało kółko brązowe (8) i fragment szpili żelaznej (5). W południowo-zachodnim narożniku stała waza nr 3 zawierająca szczątki kostne i paciorek bursztynowy (7), o którą od wschodu była oparta w pionie szpila żelazna (3). Przy ścianie

północnej odsłonięto fragment przedmiotu żelaznego (4). Pomiędzy naczyniami nr 1 i 3, na pozostałościach drewna lub kory leżały owinięte w substancję organiczną brązowy garnitur toaletowy (6) oraz paciorek bursztynowy (7). Od strony wschodniej znajdowały się misa/czerpak nr 5 i misa nr 4, częściowo przykrywająca czerpak nr 7, a w kierunku południowym, przy ścianie skrzyni ułożona na boku misa/czerpak nr 6. Pozostałe 14 naczyń zdeponowano we wschodniej części skrzyni. W centrum stały dwie duże wazy nr 10 i 11 z misą nr 19. Pomiędzy nimi od strony wschodniej był garnek nr 16 z czerpakiem nr 20 wewnątrz i pokrywką nr 14, od zachodniej znajdowała się misa nr 8. Przy wazie nr 10 stał czerpak nr 9, dalej, częściowo pod misą nr 4 czerpak nr 7, pomiędzy którymi zdeponowano nóż żelazny (1) i fragment drugiego noża (2). W północno-wschodnim narożniku komory ustawiono wazę nr 12, w południowo-wschodnim – wazę nr 13, pomiędzy którymi były fragmenty wazy nr 18, na której ułożono misę kolnierzową nr 15 z czerpakami nr 2 i 17 wewnątrz.

Inwentarz: z wypełniska: 90 fr. naczyń (fr. M III, M I 2a, W I, G II 1, mis/czerpaków, waz, garnków, w tym 11 fr. przepalonych); 20 naczyń (N1 – G II 2a, N2 – CZ I 1, N3 – W I 2a1, N4 – M I 2a, N5 – M/CZ, N6 – M/CZ, N7 – CZ II 2, N8 – M II 3, N9 – CZ II 1, N10 – W I 1b1, N11 – W I 1b1, N12 – W I 1a1, N13 – W I 2a1, N14 – P I 1, N15 – M III 3, N16 – G II 1a, N17 – CZ I 1a, N18 – W I 2a1, N19 – M I, N20 – CZ II 2), kółko brązowe, brązowy garnitur toaletowy, fr. szpil żelaznych, nóż żelazny, fr. noża żelaznego, fr. przedmiotu żelaznego, 2 paciorki bursztynowe

Określenie antropologiczne: N1 i N3 – adultus

Chronologia zespołu: Ha C

Grób 4268 – ar 34 ad, ćw. A i B (tabl. 468)

Obiekt słabo czytelny na tle warstwy kulturowej, uchwycony na głębokości 145,26 m n.p.m., w rzucie poziomym nieregularny, o wymiarach 1,42 x 1,34 m. Przekrój jamy w kształcie zbliżonym do trapezu sięgający głębokości 0,09 m od stropu. Wypełnisko stanowiła ciemnobrunatna próchnica. W centralnej i zachodniej części jamy odsłonięto fragmenty garnka, misy oraz niewielką ilość przepalonych kości i węgla drzewnych. Pozyskano także fragmenty innych naczyń.

Inwentarz: 24 fr. naczyń (M/CZ, M I 2a, W, G); N I – G II 1a, N II – M I 3b2

Określenie antropologiczne: pojedyncze kości z wypełniska – nieokreślone

Chronologia zespołu: Ha C

Grób 4269 – popielnicowy, komorowy – ar 34 ac, ćw. A, 34 ad, ćw. D (tabl. 473-476)

Jama grobowa uchwycona na głębokości 145,24 m n.p.m., w rzucie poziomym zbliżona do owalu, o wy-

miarach 2,38 x 2,10 m. Przekrój jamy w kształcie zbliżonym do trapezowatego sięgający głębokości 0,80 m od stropu. Wypełnisko stanowiła ciemnobrunatna próchnica przemieszana ze żwirem, zawierająca fragmenty ceramiki, węgla drzewnych, przepalone kości oraz niewielkie kamienie. Na głębokości 144,63 m n.p.m. jama grobowa przyjęła kształt zbliżony do czworokąta, a na jej tle pojawił się zarys prostokątnej skrzyni, o wymiarach 1,25 x 0,78 m, zorientowanej dłuższym bokiem wzdłuż osi wschód-zachód. Na skrzyni zalegały dwa duże kamienie, które spowodowały destrukcję części naczyń znajdujących się w komorze. Większy kamień o wymiarach 48 x 32 x 15 cm był usytuowany we wschodniej części, drugi o wymiarach 30 x 22 x 15 cm – w centrum jamy grobowej. Elementy wyposażenia, 38 naczyń, narzędzia i ozdoby metalowe, zdeponowano na głębokości 144,73-144,49 m n.p.m. W północno-zachodnim narożniku odsłonięto pozostałości drewnianej skrzynki z żelaznymi okuciami i tkaniną (10). W jej wnętrzu znajdowała się popielnica waza nr 2 owinięta w tkaninę i przykryta misą nr 1 oraz ozdoby z brązu – naszyjnik (12), bransoleta (7), zapinka harfowata (6), brązowa i żelazno-brązowa szpile (4, 8), igła brązowa (11), trzy kółka brązowe (3), dwa paciorki bursztynowe (2) i kilkadziesiąt półkolistych blaszek przytwierdzonych do tkaniny. Pod urną leżało małe naczynie wazowate nr 30. Przy południowej ścianie skrzynki znajdowała się szpila brązowa (5), a jej fragment odsłonięto w południowo-zachodnim narożniku komory przy wazie nr 3 zawierającej szczątki dziecka, 9 paciorków bursztynowych (2) oraz fragment brązowego naszyjnika. W południowo-wschodnim narożniku stała waza nr 29, na której zdeponowano ułożone jeden na drugim czerpaki nr 25-28, 35, 36, 38 oraz misę nr 37. Do wazy nr 29 od północy przylegał garnek nr 31 leżący na boku, przykryty pokrywką nr 32. W północno-wschodniej części komory stała waza nr 34 przykryta misą kolnierzową nr 33, częściowo nakrywająca również stojącą przy jej południowym brzegu wazę nr 24. Pozostałe naczynia tworzyły skupisko w centralnej części komory. W pobliżu południowej ściany stała misa nr 5, obok niej na boku waza nr 12 z fragmentami misy nr 13 na wylewie oraz waza nr 23, z którą od północy sąsiadowała duża misa kolnierzowa nr 22 z czerpakami nr 18, 19 i 20, częściowo zalegająca na misach nr 21 i nr 11, pod którą leżały fragmenty żelaznego sierpa (1). Pomiędzy wazami nr 12 i 23 znajdowały się usytuowane na boku czerpaki nr 14, 16, 17, przy nich od zachodu ustawiono misę nr 6 z czerpakiem nr 7 wewnątrz oraz czerpak nr 4, a od północy misy nr 8, 9 oraz czerpak nr 10 oparty od wschodu o popielnicę nr 1.

Inwentarz: z wypełniska – 113 fr. naczyń (fr. M/CZ, mis I 2a, M III 3, CZ III, mis/czerpaków, waz, garnków, w tym 73 fr. przepalone); z N12 – 36 fr. na-

czyn (mis/czerpaków, waz, garnków); z N20 – fr. CZ; 38 naczyń (N1 – M I 3b1, N2 – W I 1a1, N3 – W I 1a1, N4 – CZ II 1, N5 – M II 1, N6 – M I 2a, N7 – CZ II 1, N8 – M II 1, N9 – M II 1, N10 – CZ II 3, N11 – M I 2a, N12 – W I 1a1, N13 – M I 3a1, N14 – CZ II 2, N16 – CZ II 1, N17 – CZ I 2a, N18 – CZ II 2, N19 – CZ II 2, N20 – CZ I 1a, N21 – M I 2a, N22 – M III 3, N23 – W I 2a1, N24 – W I 1a1, N25 – CZ II 3, N26 – CZ II 1, N27 – CZ II 1, N28 – CZ II 3, N29 – W I 1a1, N30 – W II 1a1, N31 – G II 1a, N32 – P I 2, N33 – M III 3, N34 – W I 1a, N35 – CZ II 5, N36 – CZ II 3, N37 – M I 3a, N38 – CZ I 2a), naszyjnik, bransoleta, zapinka brązowa, 2 szpile brązowe, igła brązowa, 3 kółka brązowe, aplikacje brązowe, fr. naszyjnika/ozdoby z brązu, szpila żelazno-brązowa, sierp żelazny, 11 okuć żelaznych, fr. przedmiotu żelaznego/okucie z tkaniną, 11 paciorków bursztynowych

Określenie antropologiczne: N2 – nieokreślone, N3 – infans; pojedyncze kości z wypełniska i komory, ze skrzyni/prawdopodobnie z N2 – nieokreślone

Chronologia zespołu: Ha C

Grób 4270 – popielnicowy-bezpopielnicowy, komorowy – 34 ad, ćw. B, D (tabl. 477-483)

Jama grobowa słabo czytelna na tle warstwy kulturowej, uchwycona na głębokości 145,26 m n.p.m., w rzucie poziomym zbliżona do owalu, o wymiarach 4,18 x 3,90 m. We wschodniej części grobu zidentyfikowano negatyw posłupowy nr 4304. Przy północno-zachodniej krawędzi grobu odsłonięto skupisko ceramiki (nr 4300). Przekrój jamy nr 4270 w kształcie zbliżony do trapezu sięgający głębokości 1,01 m od stropu. Wypełnisko stanowiła ciemnobrunatna próchnica przemieszana ze żwirem, zawierająca fragmenty ceramiki, węgli drzewnych i przepalone kości. Na głębokości 144,56-144,46 m n.p.m. na tle owalu jamy grobowej pojawił się zarys prostokątnej skrzyni o wymiarach 1,64 x 0,88 m, która w swej części spągowej osiąga długość 1,84 m i szerokość 1,18 m, zorientowanej dłuższym bokiem wzdłuż osi wschód-zachód, widocznej w profilu jako ciemnobrunatne, ukośne pasma o szerokości 2-3 cm. Elementy wyposażenia w postaci 48 przedmiotów ceramicznych, narzędzi i ozdób zdeponowano na głębokości 144,49-144,17 m n.p.m. Przy zachodniej ścianie komory, na podstawie z drewna lub kory, stała waza nr 17, pełniąca funkcję popielnicy, przykryta misą nr 16. Przy popielnicy po wschodniej stronie leżała szpila brązowa (11) i fragmenty żelaznego garnituru toaletowego (1). W południowo-zachodnim narożniku ustawiono na sobie naczynia – czarkę nr 45 i czerpaki 12, 13, 14, 15, a na górze misę nr 43 i formę wanienkową nr 11. Obok tej ostatniej odsłonięto nóż żelazny (7) i dłuto (3), a także przepalony fragment brązu. W północno-zachodnim narożniku znajdował się kamień o wymiarach 25 x 18 x 15 cm.

W centralnej części komory stały duże wazy nr 10 i nr 22. W wazie nr 10 odsłonięto talerz nr 46. Pomiędzy nimi, od zachodu znajdowały się misa nr 18, malowana misa nr 19 i misa nr 20, oraz nóż żelazny (6), a od wschodu misa kolnierzowata nr 33, na której ustawiony był malowany wózek kultowy nr 34 zawierający malowaną czarkę nr 35, miniaturowe wazy nr 36 i 39, czerpaki nr 37-38, 48 oraz misę nr 40. Przy wazie nr 10 od zachodu zdeponowano żelazną siekierkę (4) oraz fragmenty przedmiotów brązowych (12), natomiast od wschodu misy nr 6, 8 i 9, małą czarkę nr 7 z drobnymi węglami drzewnymi, przy południowej odsłonięto fragmenty substancji organicznej i stopiony fragment brązu. Obok wazy nr 22, od północy ustawiono misę nr 21 i garnek nr 23 z pokrywką nr 44 wewnątrz, od wschodu misę kolnierzowatą nr 24, do której włożono niewielkie naczynia czerpaki nr 25-30 i 47 oraz misę lub czerpak nr 42. W północno-wschodnim narożniku komory leżał talerz z idolem półksiężycowatym nr 31, przy jego południowej krawędzi stała miniaturowa waza nr 32 z węglami drzewnymi. Dalej w kierunku południowym stała waza nr 4 z przepalonymi kośćmi i węglami drzewnymi, a przy jej południowej ścianie leżała siekierka żelazna (5) i fragmenty przedmiotu z żelaza (13), obok której odsłonięto małe naczynie wazowate nr 5. Oprócz niej, w południowo-wschodnim narożniku skrzyni znajdował się garnek nr 1, usytuowany na naczyniu nr 41, zawierający szczątki kostne, dużo węgla drzewnych, szpilę żelazną (10) i paciorek bursztynowy (8). Przy niej leżały pozostałości żelazno-brązowego garnituru toaletowego (2), 2 bursztynowe paciorki (8), a także usytuowany na boku czerpak nr 3, w którego wnętrzu znajdował się czerpak nr 2. Z komory pozyskano również fragmenty szpil z żelaza (9, 14).

Inwentarz: z komory – 164 fr. naczyń (fr. CZARKI I 1b, M I 2a przepalone, M III 3 przepalone, wazy, misy/czerpaki, garnki, w tym 58 fr. przepalonych); z N18 – 1 fr. G; z N37 – 12 fr. M/CZ II 2; 46 naczyń (N1 – G II 1b, N2 – CZ II 3, N3 – CZ II 3, N4 – W I 2a1, N5 – W II 3, N6 – M I 2a, N7 – CZARKA II 1a, N8 – M II 1, N9 – M I 2a, N10 – W I 1a1, N11 – NACZYNIENIE WANIENKOWATE, N12 – M/CZ II 2, N13 – CZ II 2, N14 – CZ II 2, N15 – CZ II 2, N16 – M I 1, N17 – W I 1b, N18 – M I 2a, N19 – M II 1, N20 – M II 5, N21 – M I 2a, N22 – W I 1b, N23 – G II 1a, N24 – M III 3, N25 – CZ II 2, N26 – CZ I 1a, N27 – CZ II 1, N28 – CZ II 2, N29 – CZ II 2, N30 – CZ I 1a, N31 – T I z idolem półksiężycowatym – II, N32 – W I 1a1, N33 – M III 3, N35 – CZARKA I 2, N36 – W II 3, N37 – CZ II 2, N38 – CZ II 2, N39 – W II, N40 – M II 2, N41 – zniszczone, N42 – M/CZ II 2, N43 – M I 2a, N44 – P II 1, N45 – CZARKA I 2, N46 – T I, N47 – CZ II 2, N48 – CZ II 2), wózek kultowy 34, szpila brązowa, żelazny garnitur toaletowy

wy, fr. garnituru żelaznego, żelazno-brązowy garnitur toaletowy, 2 noże żelazne, dłuto żelazne, 2 siekiery żelazne, fr. szpili żelaznej, 3 paciorki bursztynowe, 2 fr. stopionego brązu, 2 fr. przedmiotu żelaznego, 12 fr. szpili i przedmiotu brązowego, 6 fr. szpil żelaznych

Określenie antropologiczne: z wypełniska i komory – infans i kobieta/adultus; N1 – infans II i adultus; N17 – kobieta/adultus; pojedyncze kości z N4 – adultus i infans

Chronologia zespołu: Ha C

Grób 4271 – popielnicowy, komorowy z dostawką/grobem popielnicowym nr 4271a – ar 34 ad, ćw. B (tabl. 484-485)

Jama grobowa słabo czytelna na tle warstwy kulturowej, uchwycona na głębokości 145,27 m n.p.m., w rzucie poziomym nieregularna, o wymiarach 1,54 x 1,40 m. Przekrój jamy nieregularny sięgający głębokości 0,84 m od stropu. Wypełnisko stanowiła ciemnobrunatna próchnica przemieszana ze żwirem, zawierająca fragmenty ceramiki, węgla drzewnych i przepalone kości. Na głębokości 145,03-144,75 m n.p.m. odsłonięto ułożony na boku garnek nr 1, zawierający przepalone kości i fragmenty ozdoby z brązu (2), przykryty pokrywką nr 2 (grób nr 4271a). Piętnaście pozostałych naczyń zdeponowano na głębokości 144,67-144,50 m n.p.m. najprawdopodobniej w skrzynce zorientowanej po osi południowy wschód-północny zachód, o wymiarach 0,50 x 0,65 m. W zachodniej części jamy zdeponowano popielnicę – wazę nr 11, nakrytą misą nr 10. Na jej barku odsłonięto fragmenty szpili żelaznej (1). Obok wazy leżała na boku miniaturowa waza nr 8. Przy niej od północnego-wschodu stała waza nr 9, na której wylewie odsłonięto ułożoną na boku małą wazę nr 7. Dalej na wschód zdeponowano misę nr 4 z misą nr 5 i czerpakiem nr 6 na wylewie. Pomiedzy misą nr 4 i wazą nr 11 ustawiono garnek nr 14 z czerpakiem nr 13. Przy nich umieszczono na boku misę nr 3, do wnętrza której włożono ułożone bokiem czerpaki nr 12, 15, 16 i 17.

Inwentarz: z wypełniska – 94 fr. naczyń (fr. N I – G II, N II – M/CZ II 3 przepalone, N III – M I 3a, N IV – M I 2a, fr. M/CZ II 3, M I 2a, waz, mis/czerek, M/CZ, waz/garnków, w tym 38 fr. przepalonych); 4271a – 2 naczynia (N1 – G II 1a, N2 – P I 1), fr. przedmiotu z brązu/ozdoby; 15 naczyń (N3 – M II 1, N4 – M I 2a, N5 – M I 2a, N6 – CZ II 2, N7 – W II 3, N8 – W II 1a1, N9 – W I 1a1, N10 – M I 2a, N11 – W I 2a1, N12 – CZ II 2, N13 – CZ I 1a, N14 – G, N15 – CZ II 2, N16 – CZ, N17 – CZ), 3 fr. szpili żelaznej

Określenie antropologiczne: N1 – infans; N11 – infans

Chronologia zespołu: Ha C

Grób 4272 – popielnicowy, komorowy z dostawkami nr 4287, 4302, 4303 – ar 33 ab, ćw. D (tabl. 486-487)

Jama grobowa uchwycona na głębokości 145,00 m n.p.m., w rzucie poziomym nieregularna, o wymiarach 1,62 x 1,60 m. Ze stropu pozyskano fragmenty przedmiotu z brązu/ozdoby. Przekrój jamy w kształcie trapezu, sięgający głębokości 0,46 m od stropu. Wypełnisko stanowiły ciemnobrunatna i jasnobrunatna próchnica z domieszką żwiru, a w części spągowej również piasku, zawierające fragmenty węgla drzewnych, ceramiki, brązy i przepalonych kości. Na poziomie 144,67 m n.p.m. jama przyjęła kształt owalny, a w centrum pojawił się zarys czworobocznej skrzyni o wymiarach 0,56 x 0,52 m, zorientowanej w przybliżeniu wzdłuż osi wschód-zachód. Elementy wyposażenia w postaci 9 wyrobów ceramicznych i przedmiotów metalowych zdeponowano na głębokości 144,73-144,51 m n.p.m. W zachodniej części komory stała waza nr 2 zawierająca przepalone kości oraz fragmenty szpili żelaznej (1), przykryta misą nr 1. Obok niej odsłonięto fragmenty stopionego brązu. W części centralnej, przy ścianie północnej stała waza nr 3 zawierająca dwa kamienie i węgle drzewne a bliżej południowej – ułożone na sobie czerpaki nr 6, 7 i malowany nr 8. Przy wschodniej ścianie był usytuowany pionowo talerz krążkowy nr 5, przy nim leżał idol półksiężycowaty i fragmenty przedmiotu brązowego/ozdoby (2). W południowo-wschodnim narożniku znajdowała się duża waza nr 4 z węglami drzewnymi, a pod nią czerpak nr 9. W północnej części jamy grobowej, poza zarysem komory leżały dwa średnich rozmiarów kamienie. Przy zachodniej i południowej ścianie skrzyni odsłonięto dostawki nr 4287, 4302, 4303.

Inwentarz: ze stropu – 2 fr. przedmiotu brązowego/ozdoby; z wypełniska – 72 fr. naczyń (fr. N I – M II 1, fr. M I 2a, W, M III, G, mis/waz, 17 fr. przepalonych); z N3 – 1 fr. P przepalony; 9 naczyń (N1 – M I 2a, N2 – W I 1a1, N3 – W I 1a1, N4 – W I 2a1, N5 – T I, N6 – CZ II 3, N7 – CZ II 3, N8 – CZ II 1, N9 – CZ II 3), idol półksiężycowaty – II, fr. szpili żelaznej, 2 fr. przedmiotu brązowego/ozdoby, 5 fr. stopionego brązu

Określenie antropologiczne: N2 – nieokreślone; pojedyncze kości z N3 – nieokreślone

Chronologia zespołu: Ha C

Grób 4273 – popielnicowy, komorowy – ar 34 ae, ćw. A (tabl. 488-490)

Jama grobowa uchwycona na głębokości 145,28 m n.p.m., w rzucie poziomym owalna, o wymiarach 2,04 x 2 m. Przekrój jamy w kształcie zbliżonym do trapezu sięgający głębokości 0,90 m od stropu. Wypełnisko stanowiła ciemnobrunatna próchnica przemieszana ze żwirem, zawierając fragmenty ceramiki, fragmenty stopionego brązu, a w części spągowej również jasno-

brunatna próchnica z dodatkiem żwiru. Na poziomie 144,63-144,59 m n.p.m. jama przyjęła kształt czworokątny, a w centrum pojawił się zarys zbliżonej do kwadratu skrzyni o wymiarach 1,20 x 1,10 m, zorientowanej w przybliżeniu wzdłuż osi wschód-zachód. Elementy wyposażenia w postaci 28 przedmiotów ceramicznych i kilku metalowych zdeponowano na głębokości 144,58-144,35 m n.p.m. W północno-zachodnim narożniku znajdowała się popielnica – waza nr 2 zawierająca kłamrę żelazną (3) i fragmenty szpili żelazno-brązowej (2) owiniętej sznurkiem, przykryta misą nr 1. W południowo-zachodnim narożniku stała czarka nr 20, wewnątrz której były dwa analogiczne czerpaki nr 21 i 22. Pozostałe naczynia skupione były wokół dwóch dużych waz nr 8 i 16. Od strony zachodniej pomiędzy wazami znajdowała się misy nr 23 i 25, na których zdeponowano czarkę nr 24, a obok niej i częściowo pod nią od strony północnej leżał nóż żelazny (1). Przy zachodniej ścianie wazy nr 8 stała misa nr 26, w pobliżu północnej misa lub czerpak nr 3 i czerpak nr 4, przy którym odsłonięto fragmenty kości zwierzęcych, od wschodu zdeponowano talerz krążkowy nr 7 z idolem półksiężycowatym nr 28. Pomiędzy wazami od wschodu na boku leżała misa kołnierzowata nr 11, a w niej czerpaki nr 12, 13, 14 i 27, przy wschodniej ścianie wazy nr 16 stała waza nr 10 z pojedynczymi fragmentami kości, przy południowej usytuowany pionowy talerz nr 15, przy wschodniej misa kołnierzowata nr 17 z czerpakami nr 18 i 19 wewnątrz. W północno-wschodnim narożniku skrzyni stał garnek nr 5 z pokrywką nr 6, a w południowo-wschodnim misa nr 9.

Inwentarz: wypełnisko – 3 fr. stopionego brązu; z N6 – 1 fr. naczynia, z N8 – 1 fr. M III 3, z N10 – 1 fr. naczynia; 27 naczyń (N1 – M I 2a, N2 – W I 1b1, N3 – M/CZ, N4 – CZ II 3, N5 – G II 2a, N6 – P I 2, N7 – T II 2, N8 – W I 1a1, N9 – M I 2a, N10 – W I 1a1, N11 – M III 3, N12 – CZ I 1, N13 – CZ, N14 – CZ II 1, N15 – T I (o), N16 – W I 1a1, N17 – M III 3, N18 – CZ II 1, N19 – CZ II 1, N20 – CZARKA II 1, N21 – CZ II 1, N22 – CZ II 1, N23 – M II 1, N24 – CZARKA I 1b, N25 – M II 5, N26 – M I 2a, N27 – CZ II 3), idol półksiężycowaty 28 – II, kłamra żelazna, szpila żelazno-brązowa, nóż żelazny

Określenie antropologiczne: N2 – nieokreślone; pojedyncze kości z wypełniska, z N16 – nieokreślone

Chronologia zespołu: Ha C

Grób 4274 – popielnicowy, komorowy – ar 34 ae, ćw. D (tabl. 491-493)

Jama grobowa słabo czytelna na tle warstwy kulturowej, uchwycona na głębokości 145,22 m n.p.m., w rzucie poziomym owalna, o wymiarach 2,02 x 1,96 m. Przekrój jamy w kształcie zbliżonym do trapezu sięgający głębokości 0,52 m od stropu. Wypełnisko sta-

nowiła ciemnobrunatna próchnica przemieszana ze żwirem, zawierająca fragmenty ceramiki, a także szpile brązową (1) i przepalony fragment innego przedmiotu z brązu odsłoniętą na głębokości 145,12 m n.p.m. w centrum jamy. W części spągowej na obrzeżach odnotowano obecność żwiru. Na poziomie 144,8-144,78 m n.p.m. na tle owalu jamy grobowej pojawił się zarys czworokątnej skrzyni o wymiarach 1,30 x 0,68 m, widocznej również w profilu w postaci pionowych czarnych smug o szerokości 1-2 cm, zorientowanej w przybliżeniu wzdłuż osi wschód-zachód. Elementy wyposażenia w postaci 21 naczyń zdeponowano na głębokości 144,84-144,68 m n.p.m. w centralnej i wschodniej części komory. Najbliżej zachodniej ściany stała popielnica – waza nr 2, przykryta misą nr 1. Przy jej północnej ścianie leżała pokrywka nr 20, a w niej waza nr 3. Dalej na wschód stała misa nr 18 i częściowo pod nią czerpak nr 11. Przy północnej ścianie skrzyni znajdowała się misa nr 4 oraz garnek nr 5 z fragmentami pokrywki nr 6 i czerpakiem nr 19 wewnątrz, pomiędzy nimi stał czerpak nr 8. W północno-wschodnim narożniku leżał talerz krążkowy nr 7, w południowo-wschodnim misa kołnierzowata nr 17, w której zdeponowano czerpaki nr 12-16 i misę lub czerpak nr 21. Na zachód od niej stała waza nr 10 i czarka nr 9, na której wylewie leżał niewielki kamień. W południową krawędź grobu komorowego został wkopany grób nr 4281.

Inwentarz: wypełnisko – 24 fr. naczyń (fr. N I – CZ I 2b, N II – M/G, N III – CZARKA I 1a, fr. G/W); z komory – 49 fr. naczyń (G/KUBKA, G I 2 przepalone, M I 2a przepalone, W/CZARKI, mis/czerpaków, waz, garnków, w tym 15 fr. przepalonych); 21 naczyń (N1 – M I 2a, N2 – W I 2a1, N3 – W I, N4 – M I 1, N5 – G II 1a, N6 – P I 1, N7 – T II 1b (o), N8 – CZ I 2a, N9 – CZARKA I 1a, N10 – W, N11 – CZ II 3, N12 – CZ II 3, N13 – CZ II 3, N14 – CZ II 3, N15 – M/CZ II 3, N16 – CZ II 3, N17 – M III 3, N18 – M I 1, N19 – CZ, N20 – P II 1, N21 – M/CZ I 2a), szpila brązowa, fr. przedmiotu brązowego

Określenie antropologiczne: N2 – mężczyzna/adultus; pojedyncze kości z wypełniska – nieokreślone

Chronologia zespołu: Ha C

Obiekt 4275 – ar 34 ae, ćw. A i C (tabl. 493)

Jama grobowa słabo czytelna na tle warstwy kulturowej, uchwycona na głębokości 145,19 m n.p.m., w rzucie poziomym zbliżona do owalu, o wymiarach 0,52 x 0,32 m. Wypełnisko stanowiła ciemnoszara próchnica. Na poziomie 145,21-145,06 m n.p.m. w centrum jamy odsłonięto rozrzucone fragmenty misy nr 1, przepalanej, miniaturowej wazy nr 2 oraz misy nr 3. Obiekt znajdował się nad wschodnią częścią jamy nr 4292, związanej z wcześniejszym osadnictwem.

Inwentarz: N I – CZ II 3, 96 fr. naczyń (fr. M I 2a przepalone, M I 2a, garnków, waz, w tym 5 fr. przepalonych); 3 naczynia (N1 – M I 2a, N2 – W II, N3 – M I 2a)

Chronologia zespołu: Ha C

Grób 4276 – popielnicowy – ar 34 ac, ćw. A (tabl. 490)

Jama grobowa słabo czytelna na tle warstwy kulturowej, uchwycona na głębokości 145,20 m n.p.m., w rzucie poziomym owalna o wymiarach 0,38 x 0,28 m. Wypełnisko stanowiła ciemnobrunatna zgliniona próchnica. Ze stropu pozyskano fragmenty różnych naczyń. Na głębokości 145,00-145,23 m n.p.m. znajdował się garnek nr 1 zawierający przepalone kości.

Inwentarz: ze stropu – 37 fr. naczyń (fr. M I 2a, M/CZ, garnków, waz, 5 fr. przepalonych); 1 naczynie (N1 – G I 1a)

Określenie antropologiczne: N2 – adultus

Chronologia zespołu: Ha C

Grób 4277 – popielnicowy-bezpopielnicowy, komorowy – ar 34 ac, ćw. A (tabl. 494-496)

Jama grobowa uchwycona na głębokości 145,19 m n.p.m., w rzucie poziomym owalna, o wymiarach 2,46 x 2,20 m. Przekrój jamy w kształcie trapezu, sięgający głębokości 0,96 m od stropu. Wypełnisko stanowiła ciemnobrunatna próchnica przemieszana ze żwirem zawierająca fragmenty ceramiki, węgla drzewnych, przepalonych kości i stopionych 29 fragmentów brązu oraz glina z domieszką żwiru. Na głębokości 145,09 m n.p.m. w zachodniej części grobu odsłonięto pozostałości kilku wtórnie przepalonych naczyń. Na poziomie 144,34-144,32 m n.p.m. na tle owalu jamy grobowej pojawił się zarys prostokątnej skrzyni o wymiarach 1,40 x 0,75 m, wykonanej w konstrukcji zrębowej, widocznej również w profilu w postaci pionowych smug o szerokości 2-3 cm, zorientowanej w przybliżeniu wzdłuż osi wschód-zachód. W profilu i rzucie poziomym widoczne są również pozostałości szalunku, to ciemne pasma o szerokości 6-10 cm widoczne na obrzeżach jamy grobowej. Elementy wyposażenia w postaci 25 przedmiotów ceramicznych i metalowych zdeponowano na głębokości 144,41-144,25 m n.p.m. głównie na obrzeżach komory. W centrum leżały fragmenty kości zwierzęcych, na których ułożono nóż (4). W północno-zachodnim narożniku stała popielnica – waza nr 1 zawierająca także węgle drzewne, fragmenty szpili żelaznej (2), 8 fragmentów stopionego brązu i 18 fragmentów przedmiotu z brązu (bransolety lub naszyjnika), a obok naczyń na pozostałościach drewna lub kory leżał naszyjnik brązowy (3) i szpila brązowa (1). W południowo-zachodnim narożniku znajdowały się ułożone w stosie naczynia: na misie nr 23, czarka nr 22, czerpaki nr 19, 20, czerpaki lub misy nr

18 i 21, czerpaki nr 16, 17 i 15. Obok, od wschodu stała misa nr 14, pod którą odkryto pojedyncze fragmenty kości, ustawione na sobie czerpaki nr 12 i 13, częściowo przykryte przez stojącą od wschodu misę nr 8 z czerpakami nr 9 i nr 10 wewnątrz. W południowo-wschodnim narożniku zdeponowano dużą wazę nr 7, a przy jej północnej ścianie ustawiono czarkę nr 6. Północno-wschodni narożnik zajmował idol półksiężycowaty nr 24 ustawiony na dnie komory. W pobliżu północnej ściany skrzyni stała misa nr 2, waza nr 3 oraz garnek nr 4 z dwoma kamieniami i ukośnie włożonym czerpakiem nr 25 wewnątrz oraz opartą o niego pokrywką nr 5.

Inwentarz: z wypełniska z części zachodniej – 89 fr. naczyń (przepalone N I – CZARKA I 1a, przepalone fr. N II – M III 3a, N III – M II 4, N IV – M/CZ II 3, N V – M I 2a, fr. T, G, W, mis/czerpaków, 9 fr. przepalonych), z wypełniska – 46 fr. naczyń (M I 2a, M/CZ II 4, garnków, waz, 24 fr. przepalone); z komory – 21 fr. naczyń (G, M/CZ II 2); 24 naczynia (N1 – W I 2a1, N2 – M I 2a, N3 – W I, N4 – G II 1a, N5 – P I 1, N6 – CZARKA I 1b, N7 – W I 1a1, N8 – M I 3a2, N9 – CZ II 3, N10 – CZ II 2, N11 – CZ II 2, N12 – CZ II 2, N13 – CZ II 2, N14 – M I 2a, N15 – CZ II 3, N16 – CZ II 3, N17 – CZ II 2, N18 – M/CZ II 2, N19 – CZ II 3, N20 – CZ II 3, N21 – M/CZ, N22 – CZARKA I 1b, N23 – M I 2a, N25 – CZ I 2a), idol półksiężycowaty 24 – II, nóż żelazny, szpila żelazna, naszyjnik brązowy, szpila brązowa, 18 fr. przedmiotu z brązu/bransolety lub naszyjnika, 37 fr. stopionego brązu

Określenie antropologiczne: wypełnisko – adultus; N1 – kobieta/adultus; pojedyncze kości obok N1 i spod N14 – nieokreślone

Chronologia zespołu: Ha C

Grób 4278 – popielnicowy-bezpopielnicowy, komorowy – ar 34 ac, ćw. C (tabl. 496-498)

Jama grobowa słabo czytelna na tle warstwy kulturowej, uchwycona na głębokości 145,21 m n.p.m., w rzucie poziomym zbliżona do owalu, o wymiarach 2 x 1,88 m. Przekrój jamy nieregularny, sięgający głębokości 0,62 m od stropu. Wypełnisko stanowiły ciemnobrunatna próchnica z domieszką żwiru, piasku i warstwami spalenizny zawierająca fragmenty ceramiki, węgla drzewnych i przepalonych kości. Elementy wyposażenia w postaci 12 naczyń i metalowych przedmiotów zdeponowano w trapezowatej w przybliżeniu skrzyni, od północy i południa obstawionej kilkoma kamieniami, zorientowanej wzdłuż osi wschód-zachód, o wymiarach 0,87 x 0,82 x 0,80 x 0,82 m na głębokości 144,84-144,60 m n.p.m. W północno-zachodnim narożniku stała waza nr 2, zawierająca przepalone kości, węgle drzewne i fragmenty przedmiotów (2), w tym narzędzi z żelaza, przykryta misą nr 1. Pomędzy po-

pielnicą, a znajdującą się przy jej południowej ścianie wazą nr 3 z kilkoma drobnymi fragmentami kości i węgli drzewnych, leżał fragment szpili żelaznej (1). W południowo-zachodnim narożniku stała duża waza nr 4, obok niej w kierunku wschodnim była usytuowana na boku czarka nr 5 zawierająca duże fragmenty węgli drzewnych i znajdująca się pod nią misa nr 6. W południowo-wschodnim narożniku, pośród fragmentów węgli drzewnych leżał na boku garnek nr 8, przykryty pokrywką nr 7, wewnątrz którego odsłonięto czerpak nr 12, a obok nich, przy wschodniej ścianie skrzyni misę nr 9. W północno-wschodnim narożniku znajdował się talerz krążkowy nr 10, a przy jego zachodnim brzegu waza nr 11. W centrum skrzyni zdeponowano nóż żelazny (3).

Inwentarz: z wypełniska – 54 fr. naczyń (N I – M III 3 przepalona, M I 2a, W, garnków, mis/czerpaków, w tym 24 fr. przepalone); 12 naczyń (N1 – M I 2a, N2 – W I 1b1, N3 – W I 1a1, N4 – W I 1a1, N5 – CZARKA I 1b, N6 – M, N7 – P I 2, N8 – G I 2a, N9 – M I 2a, N10 – T I, N11 – W, N12 – CZ I 2a), 34 fr. przedmiotów/narzędzi żelaznych, w tym narzędzi, fr. szpili żelaznej, nóż żelazny

Określenie antropologiczne: wypełnisko – nieokreślone; N2 – adultus; pojedyncze kości z komory i z N3 – nieokreślone

Chronologia zespołu: Ha C

Grób 4279 – popielnicowy, komorowy – ar 33 ab, ćw. C, 34 ab, ćw. A (tabl. 498-500)

Jama grobowa uchwycona na głębokości 145,10 m n.p.m., w rzucie poziomym nieregularna, o wymiarach 1,56 x 1,52 m. Przekrój jamy kształtem zbliżony do trapezowatego, sięgający głębokości 0,20 m od stropu. Wypełnisko stanowiła szarobrunatna próchnica z domieszką żwiru zawierająca fragmenty węgli drzewnych, przepalone kości i fragmenty naszyjnika brązowego (3), którego części rozsypane były także wokół wyposażenia. Na głębokości 144,90 m n.p.m. zarys jamy przyjmuje kształt owalny, a w centrum widoczne są elementy wyposażenia ustawione na planie czworoboku obstawionego kamieniami. W grobie zdeponowano 18 naczyń. W centrum złożono od strony zachodniej dużą misę kołnierzową, odwróconą do góry dnem. Nakrywała ona wazę nr 16 z przepalonymi kośćmi i fragmentami brązowego przedmiotu (1) wewnątrz i ustawioną przy niej misę nr 10, pod którą odsłonięto przepalone kości, czerpak nr 15 i misę lub czerpak nr 18, a obok szpilę żelazną (2). Od wschodu stała duża waza nr 1. Przy niej od południa leżała pokrywka nr 7, przy wschodniej ścianie ułożona na boku czarka nr 3, a przy północnej talerz krążkowy nr 5, na którym ustawiono idol półksiężycowaty, misę malowaną nr 4 i na sobie czerpaki nr 11, 13 oraz misę nr 12, a przy nich ustawiono miniaturowe naczynie wazowate nr 14.

W części południowo-zachodniej grobu znajdowała się usytuowana dnem do góry misa nr 8 i stojący obok niej garnek nr 2 zawierający fragment brązu, kamień oraz czerpak nr 17, a najbliższej południowo-wschodniej krawędzi umieszczono przepaloną misę nr 6.

Inwentarz: z wypełniska – 99 fr. naczyń (N I – M II 1, N II – M III 3, N III – M I 2a, N IV – G II 1a przepalone, N V – W II przepalone, fr. W I 1a1, waz, mis, mis/czerpaków), z N3 – 1 fr. M/CZ I 1, z N8 – 2 fr. M/CZ, z N9 – 1 fr. naczynia przepalone, spod N10 – 27 fr. mis/czerpaków, z N11 – fr. CZ, z N15 – 3 fr. mis/czerpaków, z N16 – 3 fr. M I 2a; 18 naczyń (N1 – W I 1a1, N2 – G II 1a, N3 – CZARKA I 1a N4 – M II 1, N5 – T II 2, N6 – M I 2a, N7 – P I 1, N8 – M I 2a, N9 – M III 3, N10 – M I 3a1, N11 – CZ I 2a, N12 – M I 2a, N13 – CZ II 3, N14 – W II, N15 – CZ II 2, N16 – W I 1a1, N17 – CZ I 2a, N18 – M/CZ II), idol półksiężycowaty II, szpila żelazna, 15 fr. naszyjnika brązowego, fr. brązu, 2 fr. brązowego przedmiotu

Określenie antropologiczne: pod N10 – nieokreślone, N16 – nieokreślone; pojedyncze kości z wypełniska – nieokreślone

Chronologia zespołu: Ha C

Grób 4281 – popielnicowy – ar 34 ae, ćw. D (tabl. 491, 493)

Jama grobowa uchwycona na głębokości 145,12 m n.p.m., w południowej części grobu komorowego nr 4274, w rzucie poziomym owalna, o wymiarach 0,48 x 0,40 m. Wypełnisko stanowiła ciemnobrunatna próchnica. Na poziomie 145,18-145,05 m n.p.m. odsłonięto popielnicę – wazę nr 1 z kamieniami wewnątrz oraz fragmenty wielu naczyń.

Inwentarz: z wypełniska – 47 fr. naczyń (fr. G II 1, CZARKI I 1a, M/CZ II, fr. waz, garnków, mis, w tym 7 fr. przepalonych); 1 naczynie (N1 – W I 1a1)

Określenie antropologiczne: N1 – nieokreślone; pojedyncze kości przy N1 – nieokreślone

Chronologia zespołu: Ha C

Grób 4282 – bezpopielnicowy – 34 ae, ćw. C (tabl. 501)

Jama grobowa uchwycona na głębokości 145,14 m n.p.m., w rzucie poziomym zbliżona do owalu, o wymiarach 0,56 x 0,52 m. Przekrój jamy w kształcie zbliżony do prostokątnego, z lekko nieckowatym dnem, sięgający głębokości 0,21 m od stropu. Wypełnisko stanowiła ciemnobrunatna próchnica z domieszką gliny. W jamie odsłonięto fragmenty kilku naczyń. Przepalone kości znajdowały się na dnie jamy przykryte talerzem krążkowym nr 1.

Inwentarz: z wypełniska – 44 fr. naczyń (fr. N I – W/G, N II – M I 2a przepalone, N III – CZ I 2a, fr. mis, waz, garnków, w tym 2 fr. przepalone); 1 naczynie (N1 – T II 1c/3 (o))

Określenie antropologiczne: skupisko kości/spod N1 – nieokreślone

Chronologia zespołu: Ha C

Grób 4283 – bezpopielnicowy – ar 34 ae, ćw. C (tabl. 502)

Jama grobowa uchwycona na głębokości 145,12 m n.p.m., w rzucie poziomym zbliżona do prostokąta, o wymiarach 0,64 x 0,60 m. Przekrój jamy w kształcie zbliżony do półkolistego, sięgający głębokości 0,37 m od stropu. Wypełnisko stanowiła ciemnobrunatna próchnica z domieszką przepalonych kości i fragmentami węgla drzewnych na obrzeżach jamy. Na głębokości 144,92 m n.p.m. jama przyjęła zarys owalny, z widocznym w północnej części kamieniem o wymiarach 0,40 x 0,25 x 0,40 m. W południowo-zachodniej części spągu jamy odsłonięto połowę wtórnie przepalonego czerpaka nr 1.

Inwentarz: z wypełniska – 24 fr. naczyń (fr. CZARKI, G, M I 2a, waz, 3 fr. przepalone); 1 naczynie (N1 – CZ I 1b)

Określenie antropologiczne: wypełnisko – adultus
Chronologia zespołu: Ha B3/C1

Grób 4285 – ar 34ae, ćw. C (tabl. 502)

Jama grobowa uchwycona na głębokości 145,17 m n.p.m., w rzucie poziomym owalna o wymiarach 0,67 x 0,50 m. Przekrój jamy w kształcie zbliżony do trapezowatego, sięgający głębokości 0,16 m od stropu. W północnej części grobu odsłonięto fragmenty bransolety lub naszyjnika z brązu (1). Wypełnisko stanowiła ciemnobrunatna próchnica zawierająca fragmenty przepalonych kości. Na głębokości 145,17-145,10 m n.p.m. w centrum jamy odsłonięto zniszczone naczynie: misę nr 3 z czarką nr 2 wewnątrz oraz ułożoną na boku czarkę nr 1.

Inwentarz: z wypełniska – 15 fr. naczyń (fr. N I – M/CZ II 3 przepalone, CZARKI I 1a, M I 1, garnków, mis, czerpaków, 1 fr. przepalony); 3 naczynia (N1 – CZARKA I 1a, N2 – CZARKA I 1a, N3 – M I 2a), 3 fr. bransolety lub naszyjnika z brązu

Określenie antropologiczne: wypełnisko – nieokreślone

Chronologia zespołu: Ha C

Grób 4286 – popielnicowy-bezpopielnicowy – ar 34 ae, ćw. C (tabl. 503)

Jama grobowa uchwycona na głębokości 145,22 m n.p.m., w rzucie poziomym nieregularna o wymiarach 0,88 x 0,68 m. Przekrój jamy nieregularny, sięgający głębokości 0,37 m od stropu. Wypełnisko stanowiła ciemnobrunatna próchnica zawierająca fragmenty węgla drzewnych i przepalonych kości dorosłego mężczyzny oraz warstwa spalenizny w zachodniej części jamy. Elementy wyposażenia w postaci 7 naczyń zde-

ponowano na głębokości 145,16-144,90 m n.p.m. na obrzeżach jamy. Przy zachodniej krawędzi odsłonięto usytuowany pionowo talerz krążkowy nr 2 i w części południowo-zachodniej fragmenty pokrywy nr 1 oraz czerpaka nr 3. W części południowej zdeponowano naczynie nr 4, w północnej części jamy wazę nr 6 przykrytą pokrywką nr 5, zawierającą przepalone kości dorosłego osobnika i fragmenty przedmiotu żelaznego. Od wschodu znajdowała się misa nr 7 z dwoma kamieniami na wylewie i pojedynczymi fragmentami kości wewnątrz.

Inwentarz: z wypełniska – 84 fr. naczyń N I – G I 1a, fr. czarek I 1a, mis I 2a, T, garnków, waz, mis, czerpaków, w tym 52 fr. przepalone); z N3 – 10 fr. naczyń (przepalonych mis, czerpaków, garnków, waz), z N5 – 2 fr. naczyń, z N7 – 5 fr. naczyń, w tym 4 fr. przepalone; 7 naczyń (N1 – P II 1, N2 – T I (o), N3 – CZ I 2a, N4 – zniszczone, N5 – P I 1, N6 – W I 2b1, N7 – M I 2a), 6 fr. przedmiotu żelaznego

Określenie antropologiczne: z wypełniska – mężczyzna/adultus; N6 – adultus; pojedyncze fragmenty kości z N7 – nieokreślone

Chronologia zespołu: Ha C

Obiekt 4287 – dostawka w grobie komorowym nr 4272 – ar 33 ab, ćw. D (tabl. 486, 487)

Jedna z trzech dostawek w grobie komorowym nr 4272, zdeponowana poza obrębem skrzyni, w pobliżu jej zachodniej ściany, na głębokości 144,70 m n.p.m. Odsłonięto garnek nr 1 podparty kamieniem.

Inwentarz: 1 naczynie (N1 – G II 1a)

Chronologia zespołu: Ha C

Grób 4290 – popielnicowy-bezpopielnicowy – ar 34 ae, ćw. C (tabl. 504)

Jama grobowa uchwycona na głębokości 145,07 m n.p.m., w rzucie poziomym nieregularna o wymiarach 0,72 x 0,68 m, miąższość do 0,12 m. Wypełnisko stanowiła warstwa spalenizny na obrzeżach przemieszana z ciemnobrunatną próchnicą, zawierająca fragmenty węgla drzewnych i przepalonych kości dorosłego osobnika. Elementy wyposażenia w postaci 4 naczyń zdeponowano na głębokości 145,1-144,94 m n.p.m. w centrum jamy. Garnek nr 1 zawierający kości stał wewnątrz czarki nr 4, od południa złożono talerz krążkowy nr 2, nakrywający częściowo czerpak nr 3.

Inwentarz: z wypełniska – 51 fr. naczyń (M I 1, W, G, M/CZ, 5 fr. przepalonych); 4 naczynia (N1 – G II 2a, N2 – T II 1b/3 (o), N3 – CZ I 2a, N4 – CZARKA)

Określenie antropologiczne: z wypełniska – adultus, N1 – nieokreślone

Chronologia zespołu: Ha C

Grób 4291 – popielnicowy – ar 34 ae, ćw. C (tabl. 504-505)

Jama grobowa słabo czytelna na tle warstwy kulturowej, uchwycona na głębokości 145,06 m n.p.m., w rzucie poziomym owalna o wymiarach 0,50 x 0,42 m. Wypełnisko stanowiła ciemnobrunatna próchnica z kilkoma fragmentami przepalonych kości. Na głębokości 145,16-144,97 m n.p.m. zdeponowano 4 naczynia: garnek nr 1 zawierający czerpak nr 4 przykrywający przepalone kości dorosłej kobiety, misę nr 2 stojącą przy jego wschodniej ścianie i czerpak nr 3 – przy północnej, zawierające pojedyncze fragmenty przepalonych kości.

Inwentarz: z wypełniska – 40 fr. naczyń (w tym G, W, misy/czerpaki); 4 naczynia (N1 – G II 1b, N2 – M I, N3 – CZ III, N4 – CZ III)

Określenie antropologiczne: N1 – kobieta/adultus; pojedyncze fragmenty kości z wypełniska, z N2, z okolic N3 – nieokreślone

Chronologia zespołu: Ha C

Grób 4293 – popielnicowy, komorowy – z dostawką nr 5597 – ar 33 aa, ćw. C, 34 aa, ćw. A (tabl. 505)

Jama grobowa uchwycona na głębokości 144,91 m n.p.m., w rzucie poziomym zbliżona do owalu, o wymiarach 1,92 x 1,64 m. Przekrój jamy w kształcie zbliżonym do trapezu, sięgający głębokości 0,52 m od stropu. Wypełnisko stanowiła ciemnobrunatna próchnica w stropie, w części zachodniej i w centrum obiektu zawierająca domieszkę spalenizny, a także fragmenty ceramiki, węgla drzewnych, a na obrzeżach i w głębszych partiach przemieszana ze żwirem, oraz warstwa żwiru i gliny w części spągowej. Na głębokości 144,58-144,55 m n.p.m. na tle owalu jamy grobowej pojawił się zarys czworobocznej skrzyni o długości boków 1,32 x 0,75 x 1,30 x 0,52 m, wykonanej w konstrukcji zrębowej, widocznej również w profilu w postaci czarnych pionowych smug o szerokości 2 cm, zorientowanej w przybliżeniu wzdłuż osi wschód-zachód i obstawionej od wschodu, zachodu i południa niewielkimi kamieniami. Elementy wyposażenia w postaci 19 naczyń i przedmiotów metalowych zdeponowano na głębokości 144,68-144,40 m n.p.m. W narożniku północno-zachodnim leżała na boku waza nr 1 zawierająca przepalone kości dorosłego osobnika, szpilę żelazną (1), kółko z brązu (2) i fragmenty przedmiotu z żelaza, a na jej barku znajdowały się fragmenty żelaznego naszyjnika (5), przy ścianie północnej usytuowana dnem do góry mała misa kolnierzowata nr 2 i druga, analogiczna nr 3 oraz misa nr 4, przy której od wschodu zdeponowano nóż żelazny (4). W narożniku południowo-zachodnim, na dużej misie kolnierzowatej nr 18 złożono na sobie czerpaki nr 15-17. Na wylewie czerpaka nr 15 znajdował się nóż żelazny (3). W północno-wschodnim narożniku umieszczono ta-

lerz krążkowy nr 7, na którym stał garnek nr 6 z czerpakiem nr 19 i węglami drzewnymi na dnie, a przy jego wschodniej krawędzi leżała pokrywka nr 5 odwrócona uchwytem do dołu. W południowo-wschodnim narożniku znajdowała się waza nr 8 z kilkoma drobnymi kośćmi i trzema kamieniami, przy niej od zachodu czerpak nr 9 i misa nr 10. W centralnej części komory stał czerpak nr 11, a na południe od niego, przy ścianie skrzyni misa nr 12. Pomiędzy misami nr 12 i 18 stała waza nr 14 z drobnymi kośćmi, przykryta małą misą kolnierzowatą nr 13. W południowej części jamy grobowej, poza zarysem komory przy niewielkim kamieniu leżał usytuowany dnem do góry czerpak (obiekt nr 5597).

Inwentarz: z wypełniska – 34 fr. naczyń (fr. N I – CZARKA I 1a, fr. CZ I 1a, G II a, CZ II 3, W I); z N6 – 3 fr.; 19 naczyń (N1 – W I 1a1, N2 – M III 2, N3 – M III 2, N4 – M I 2a, N5 – P I 2, N6 – G II 1a, N7 – T II 1b (o), N8 – W I 1a1, N9 – CZ I 3b, N10 – M I 1, N11 – CZ II 3, N12 – M I 3a1, N13 – M III 2, N14 – W I 2a1, N15 – CZ II 2, N16 – CZ II 2, N17 – CZ II 2, N18 – M III 3, N19 – CZ I 2a), kółko z brązu, 2 noże żelazne, szpila żelazna, żelazny naszyjnik, 2 fr. przedmiotu z żelaza/naszyjnika

Określenie antropologiczne: N1 – adultus; pojedyncze fragmenty kości z N8 i N14 – nieokreślone

Chronologia zespołu: Ha C

Grób 4294 – ar 34 ad, ćw. A (tabl. 509)

Jama grobowa, słabo czytelna na tle warstwy kulturowej, uchwycona na głębokości 145,29 m n.p.m., w rzucie poziomym zbliżona do czworoboku o wymiarach 0,54 x 0,62 m. Wypełnisko stanowiła ciemnobrunatna próchnica z domieszką żwiru i pojedynczych, przepalonych kości. W jamie, na głębokości 145,22-145,07 m n.p.m. odsłonięto garnek nr 2 z czerpakami nr 3 i 4 wewnątrz, nakryty misą nr 1.

Inwentarz: 4 naczynia (N1 – M I 2a, N2 – G, N3 – CZ II 3, N4 – CZ II 3)

Określenie antropologiczne: pojedyncze kości z wypełniska – nieokreślone

Chronologia zespołu: Ha C

Obiekt 4295 – ar 34 ae, ćw. C (tabl. 509)

Jama słabo czytelna na tle warstwy kulturowej, uchwycona na głębokości 145,00 m n.p.m., w rzucie poziomym owalna, o wymiarach 0,46 x 0,40 m. Wypełnisko stanowiła ciemnobrunatna zgliniona próchnica. W części stropowej odsłonięto zmiażdżony czerpak nr 1.

Inwentarz: 1 naczynie (N1 – CZ II 3)

Chronologia zespołu: Ha C

Grób 4296 – bezpopielnicowy – ar 34 ac, ćw. B (tabl. 509)

Jama grobowa słabo czytelna na tle warstwy kulturowej, uchwycona na głębokości 145,05 m n.p.m.,

w rzucie poziomym nieregularna, o wymiarach 0,43 x 0,36 m. Wypełnisko stanowiła jasnobrunatna próchnica. W wypełnisku zalegały drobiny przepalonych kości, a w części stropowej, na głębokości 145,1-145,06 m n.p.m. odsłonięto czerpak nr 1.

Inwentarz: z wypełniska – 28 fr. naczyń (fr. M I 2a, M/CZ II 3, CZ II 2, garnków, waz, mis, 1 fr. przepalony); 1 naczynie (N1 – CZ II 2)

Określenie antropologiczne: wypełnisko – brak analiz

Chronologia zespołu: Ha C

Grób 4297 – popielnicowy, komorowy – ar 34 ab, ćw. C, 34 ac, ćw. D (tabl. 510-516)

Jama grobowa uchwycona na głębokości 145,11 m n.p.m., w rzucie poziomym owalna, o wymiarach 2,70 x 2,42 m. Przekrój jamy w kształcie trapezu, sięgający głębokości 1,06 m od stropu. Wypełnisko stanowiła ciemnobrunatna próchnica oraz piasek i żwir z pojedynczymi fragmentami kości i fragmentami stopionego brązu. W północno-zachodnią część jamy grobowej wkopano obiekt nr 4310, który jednak nie naruszył skrzyni z wyposażeniem. Dno wkopu wyłożono nieckowato gliną o grubości kilku centymetrów i zdeponowano w niej odwrócony biegun żarna obrotowego, prawdopodobnie z okresu lateńskiego lub wczesnego średniowiecza. Gliniana wanienska była wylepiona z walków, warstwa spągowa wkopu przesycona spalenizną, odsłonięto również kamienie i fragmenty stopionego brązu oraz ceramiki. Na głębokości 144,54-144,51 m n.p.m. jamy grobowej odsłonięto ślady płytkich, kolistych jam o średnicach około 7 cm, a 0,20 m głębiej – w centralnej części obiektu, negatywy ułożonych płasko desek. Zarys czworobocznej skrzyni o wymiarach 1,30 x 0,66 m, wykonanej w konstrukcji zrębowej, zorientowanej w przybliżeniu wzdłuż osi wschód-zachód, widocznej w profilu w postaci ciemnych pionowych smug o szerokości 2 cm, pojawił się na poziomie 144,36-144,34 m n.p.m. na tle owalu jamy grobowej. Elementy wyposażenia w postaci 40 naczyń i przedmiotów metalowych zdeponowano na głębokości 144,23-144,02 m n.p.m. W zachodniej części skrzyni, znajdowała się owinięta tkaniną waza nr 2 przykryta pokrywką nr 1, zawierająca przepalony kości, szpilę żelazną (7) i żelazną szpilę z garnituru toaletowego zawieszoną na brązowym kółku (2) oraz stopiony fragment przedmiotu z brązu (4). Na urnie zdeponowano naszyjnik z brązu (5), szpilę żelazno-brązową (1) i żelazną z posrebrzaną główką (8) oraz dwie złote spirale (3), najprawdopodobniej przymocowane do tkaniny. Przy zachodniej ścianie popielnicy odsłonięto dwie bransolety (6, 9), pokryte substancją organiczną/tkaniną, przy północnej odsłonięto niewielki kamień oraz misę nr 9, do której włożono misę kołnierzową nr 8 z węglami drzewnymi i czerpakami

mi nr 4-7, 41. W narożniku południowo-zachodnim komory znajdowała się usytuowana na boku misa nr 3. Na wschód od popielnicy, pomiędzy misą nr 9 ze stołem naczyń od północy, a małym naczyniem wazowatym nr 10 i misą nr 11 od południa, zdeponowano duży nóż żelazny (10). W centrum, przy ścianie południowej zdeponowano misę nr 12 oraz usytuowane na sobie misy nr 15-17 i czerpak nr 14. Dalej w kierunku wschodnim stała duża waza nr 13 oraz waza nr 18. W narożniku południowo-wschodnim komory znajdowała się duża kołnierzowata misa nr 19 złożona na misie nr 20, talerzu krążkowym nr 21, misie nr 23 i usytuowanej na boku misie nr 24. We wnętrzu misy nr 19 znajdowała się misa nr 22, a od północnego wschodu stał garnek nr 25 z czerpakiem nr 42 na dnie. W narożniku północno-wschodnim skrzyni znajdowała się waza nr 26, a przy północnej ścianie komory, odsłonięto w skupisku czerpaki nr 27 i 28 odwrócone dnem do góry, pod którymi była misa nr 38/39 i czerpak nr 40. Pod nimi od wschodu znajdowały się włożone jeden w drugi niewielkie czerpaki nr 29, 31-33, 37 oraz malowana misa nr 30, a od zachodu czerpaki nr 34 i 36 oraz misa nr 35.

Inwentarz: 50 fr. polepy; z komory – 48 fr. naczyń (fr. N I – M III 3, N II – M II 1, fr. mis, czerpaków, waz, w tym 11 fr. przepalonych); z N6 – 6 fr. CZ, z N7 – 2 fr. naczyń (M III 1, CZ), z N8 – fr. M; 40 naczyń (N1 – P I 1, N2 – W I 1a1, N3 – M I 3a2, N4 – CZ II 1, N5 – CZ II 3, N6 – CZ, N7 – CZ II 3, N8 – M III 3, N9 – M I 2a, N10 – W II 1a1, N11 – M I 2a, N12 – M II 1, N13 – W I 1a1, N14 – CZ II 1, N15 – M I 2a, N16 – M II 3, N17 – M I 2a, N18 – W I 1a1, N19 – M III 3, N20 – M I 2a, N21 – T II 1b (o), N22 – M II 1, N23 – M I 2a, N24 – M I 3a1, N25 – G II 2a, N26 – W I 2a1, N27 – CZ II 3, N28 – CZ II 3, N29 – CZ, N30 – M II 4, N31 – CZ II 1, N32 – CZ II 3, N33 – CZ, N34 – CZ II 3, N35 – M, N36 – CZ II 3, N37 – CZ II 3, N38/39 – M II 1, N40 – CZ II 1, N41 – CZ I 2a, N42 – CZ I 2a), brązowo-żelazny garnitur toaletowy/szpila na kółku, naszyjnik z brązu, szpila żelazna, szpila żelazno-brązowa, szpila żelazna – posrebrzana, nóż żelazny, dwie złote spirale, 8 fr. stopionego brązu, fr. przedmiotu z brązu

Określenie antropologiczne: N2 – mężczyzna/adultus; pojedyncze kości z wypełniska – nieokreślone

Chronologia zespołu: Ha C

Obiekt 4298 – ar 34 ae, ćw. C (tabl. 504, 505)

Jama słabo czytelna na tle warstwy kulturowej, uchwycona na głębokości 144,98 m n.p.m., usytuowana pomiędzy grobami nr 4290 i 4291, w rzucie poziomym zbliżona do owalu, o wymiarach 0,46 x 0,36 m. Wypełnisko stanowiła jasnobrunatna próchnica z domieszką gliny w zachodniej części obiektu. W centrum

jamy na głębokości 144,98-144,95 m n.p.m. ustawiono dwa czerpaki (nr 1 i 2), a w północnej części odsłonięto kamień o wymiarach 13 x 26 x 20 cm.

Inwentarz: 2 naczynia (N1 – CZ II 3, N2 – CZ II 3)

Chronologia zespołu: Ha C

Obiekt 4300 – ar 34 ad, ćw. A, D (tabl. 516)

Jama słabo czytelna na tle warstwy kulturowej, uchwycona na głębokości 145,13 m n.p.m., w pobliżu grobu komorowego nr 4270, w rzucie poziomym nieregularna, o wymiarach 1,14 x 1,04 m. Przekrój jamy nieregularny, sięgający głębokości 0,27 m od stropu. Wypełnisko stanowiła ciemnobrunatna próchnica na obrzeżach przemieszana ze żwirem. W części stropowej odsłonięto fragmenty garnka nr 1.

Inwentarz: z wypełniska – 15 fr. naczyń (fr. CZARKI I 1a, M I 2a, CZ, G, mis/waz, w tym 3 fr. przepalonych); 1 naczynie (N1 – G II 2a)

Chronologia zespołu: Ha C

Grób 4301 – popielnicowy-bezpopielnicowy – ar 34 af, ćw. D, 34 ae, ćw. C (tabl. 517)

Jama grobowa uchwycona na głębokości 145,17 m n.p.m., w rzucie poziomym owalna o wymiarach 0,58 x 0,52 m. Przekrój jamy w kształcie zbliżony do trapezowatego, sięgający głębokości 0,22 m od stropu. Wypełnisko stanowiła ciemnobrunatna próchnica z domieszką spalenizny, zawierająca fragmenty węgla drzewnych i przepalone kości dziecka. Elementy wyposażenia w postaci czterech naczyń zdeponowano na głębokości 145,15-144,95 m n.p.m. W centrum jamy zdeponowano wagę nr 2 zawierającą przepalone kości mężczyzny, nakryte odwróconą dnem do góry czarką nr 4. Popielnicę nakryto misą nr 1 ze szczątkami kobiety. Obok popielnicy i częściowo pod nią odsłonięto misę nr 3.

Inwentarz: z wypełniska – 17 fr. naczyń (fr. N I – M/CZ II 3, W, M I 2a, G, w tym 5 fr. przepalonych); 4 naczynia (N1 – M I 2a, N2 – W I 2a2, N3 – M II 1, N4 – CZARKA I 1a)

Określenie antropologiczne: wypełnisko – infans; N1 – kobieta/adultus; N2 – mężczyzna/adultus

Chronologia zespołu: Ha C

Obiekt 4302 – dostawka w grobie komorowym nr 4272 – ar 33 ab, ćw. D (tabl. 486, 487)

Jedna z trzech dostawek w tym grobie komorowym grobie komorowym 4272, zdeponowana poza obrębem skrzyni, w pobliżu jej południowo-zachodniego narożnika, na głębokości 144,65 m n.p.m. Odsłonięto dwie ułożone na sobie misy nr 1 (przepalona) i nr 2.

Inwentarz: 2 naczynia (N1 – M I 2a, N2 – M I 3a1)

Chronologia zespołu: Ha C

Obiekt 4303 – dostawka w grobie komorowym nr 4272 – ar 33 ab, ćw. D (tabl. 486, 487)

Jedna z trzech dostawek w tym grobie komorowym grobie komorowym nr 4272, zdeponowana poza obrębem skrzyni, w pobliżu jej południowej ściany, na głębokości 144,70 m n.p.m. Pod kamieniem odsłonięto przewrócony na bok garnek nr 1, zawierający czerpak nr 3. Pod nim znajdowała się misa nr 4, przy jego wschodniej ścianie ustawiono pokrywkę nr 2.

Inwentarz: 4 naczynia (N1 – G II 1a, N2 – P I 2, N3 – CZ I 2a, N4 – M II 5)

Chronologia zespołu: Ha C

Grób 4306 – popielnicowy – ar 33 aa, ćw. D (tabl. 517)

Jama grobowa uchwycona na głębokości 144,88 m n.p.m., w rzucie poziomym owalna o wymiarach 0,40 x 0,30 m. Wypełnisko stanowiła ciemnobrunatna próchnica z domieszką żwirku. W centrum jamy na głębokości 144,9-144,85 m n.p.m. odsłonięto fragmenty garnka nr 1 zawierającego kości, na nim fragmenty przepalonych malowanej misy nr 2 i misy/czerpaka nr 3.

Inwentarz: z wypełniska – 2 fr. naczyń (M I 2a, M/CZ II); 3 naczynia (N1 – G I/II 1a, N2 – M II 4, N3 – M/CZ II 3)

Określenie antropologiczne: pojedyncze kości z wypełniska/N1 – nieokreślone

Chronologia zespołu: Ha C

Grób 4307 – popielnicowy, komorowy – ar 33 aa, ćw. D (tabl. 518-520)

Jama grobowa uchwycona na głębokości 144,85 m n.p.m., w rzucie poziomym owalna, o wymiarach 1,40 x 1,36 m. Przekrój jamy w kształcie zbliżonym do trapezowatego, sięgający głębokości 0,42 m od stropu. Wypełnisko stanowiła jasnobrunatna i ciemnobrunatna próchnica przemieszana ze żwirem, zawierająca fragmenty ceramiki i przepalone kości, a w zachodniej części grobu również fragmenty węgla drzewnych i soczewki spalenizny. Na głębokości 144,74-144,57 m n.p.m. znajdowało się pięć niewielkich kamieni ustawionych przy północnej i południowej ścianie prostokątnej skrzyni o wymiarach 0,97 x 0,40 m, zorientowanej wzdłuż osi wschód-zachód. Elementy wyposażenia w postaci 19 naczyń i przedmiotów metalowych zdeponowano na głębokości 144,58-144,37 m n.p.m. W zachodniej części skrzyni stała waza nr 2 przykryta misą nr 1, zawierająca przepalone kości dziecka, kółko (4), igłę (2) i fragmenty szpili z żelaza (3) oraz miniaturowe naczynie wazowate nr 18. Na popielnicy leżała szpila (1) i naszyjnik (5) oraz fragment przedmiotu z żelaza. Od wschodu przy popielnicy znajdowało się ułożone na boku naczynie wazowate nr 3 oraz misa nr 17, do wnętrza której włożono czerpaki nr 15 i 16.

Dalej na wschód, w centrum zdeponowano na sobie misy nr 14 i nr 13 zawierającą czerpaki nr 9-11 i misę malowaną nr 12. Od północy znajdowała się misa nr 4, od wschodu garnek nr 8 z czerpakiem nr 19, węglami drzewnymi i kamieniem wewnątrz. We wschodniej części skrzyni stała duża waza nr 6 zawierająca węgle drzewne, przykryta talerzem krążkowym nr 5, o którą oparta była pokrywka nr 7.

Inwentarz: z komory – 1 fr. naczyń (fr. M I 1, waz I, G, mis/czerpaków, w tym 3 fr. przepalony); z N5 – 1 fr. naczynia przepalony W/M, z N6 – 5 fr. naczyń (W, M); 19 naczyń (N1 – M I 2a, N2 – W I 1a1, N3 – W II 3, N4 – M I 2a, N5 – T II 1b (o), N6 – W I 1a1, N7 – P I 1, N8 – G II 1a, N9 – CZ II 3, N10 – CZ II 3, N11 – CZ II 3, N12 – M II 1, N13 – M I 3a1, N14 – M I 3, N15 – CZ II 3, N16 – CZ III, N17 – M I 2a, N18 – W II 1a1, N19 – CZ I 2a), kółko, 2 szpile, naszyjnik, igła, 12 fr. przedmiotu/naszyjnika z żelaza

Określenie antropologiczne: N2 – infans; pojedyncze kości z wypełniska; z N1 – nieokreślone

Chronologia zespołu: Ha C

Obiekt 4310 – ar 34 ac, ćw. D, 34 ab, ćw. C (tabl. 510, 511)

Jama uchwycona na głębokości 145,11 m n.p.m., w rzucie poziomym zbliżona do owalu, o wymiarach 2,46 x 2,28 m. Przekrój jamy nieregularny, sięgający głębokości 1,03 m od stropu. Wypełnisko stanowiła w części stropowej ciemnobrunatna próchnica przemieszana ze żwirem, a w części spągowej spalenizna z warstewkami piasku i domieszką ciemnobrunatnej próchnicy zawierająca fragmenty węgla drzewnych, ceramiki, również wtórnie przepalony, stopione fragmenty brązu i przepalone kości. Na głębokości 144,65 m n.p.m. jama przyjęła zarys zbliżony do czworoboku, a w jej północnej części odsłonięto górną część żarna rotacyjnego tzw. biegun, ułożonego w glinianej wanience o wymiarach 0,83 x 0,53 x 0,36 m, wykonanej ze zlepionych ze sobą pierścieni i wypełnionej żwirem z domieszką spalenizny. Na dnie wanienki odsłonięto bezkształtny fragment stopionego brązu. Na głębokości 144,32-144,20 m n.p.m. znajdowało się kilka niewielkich kamieni, pomiędzy którymi odsłonięto fragmenty wtórnie przepalony ceramiki, stopionego brązu i przepalonych kości, a także węgla drzewnych. Obiekt został wkopany w jamę grobu komorowego nr 4297 i mimo znacznej głębokości nie naruszył wyposażenia zdeponowanego we wcześniejszym chronologicznie grobie.

Inwentarz: z wypełniska jamy nr 4310/grobu 4297 – 89 fr. naczyń (fr. G I 2a, M/CZ II 2, W/CZARKI, M/CZ, 6 fr. przepalonych mis/waz), fr. naszyjnika brązowego, 6 fr. stopionego brązu

Określenie antropologiczne: wypełnisko – nieokreślone

Chronologia zespołu: okres lateński lub wczesne średniowiecze

Rów 4381 otaczający jamę grobu nr 4394 – ar 30 ai, ćw. C, D, 31 ai, ćw. A, B (tabl. 535)

Rów uchwycony na głębokości 144,89 m n.p.m., otaczający jamę grobu nr 4394, o wymiarach około 2,90 x 3,20 m i szarobrunatnym wypełnisku. Maksymalna szerokość 0,40 m, w przekroju nieckowaty kształt, miąższość do 0,10 m.

Chronologia zespołu: Ha C

Obiekt 4382 – ar 29 ak, ćw. C (tabl. 396)

Jama uchwycona na głębokości 145,00 m n.p.m., o średnicy około 0,40 m i wypełnisku złożonym z szarobrunatnej próchnicy, przylegająca od północy do jamy grobu nr 3402. W jamie odsłonięto zniszczoną misę kolnierzową nr 1, fragmenty naczyń oraz węgiel drzewny.

Inwentarz: 21 fr. naczyń (mis, waz, garnków), 1 naczynie (N1 – M III)

Chronologia zespołu: Ha C

Grób 4383 – popielnicowy, komorowy – ar 29 ak, ćw. C, 30 ak, ćw. A (tabl. 520-524)

Owalna w zarysie jama grobowa uchwycona na głębokości 144,92 m n.p.m., o wymiarach 1,30 x 2 m i wypełnisku złożonym z szarobrunatnej, zglinionej próchnicy. W przekroju jama miała prawie proste ściany i płaskie dno, maksymalna miąższość wyniosła 0,44 m. Do komory, zorientowanej dłuższym bokiem po linii wschód-zachód, o wymiarach 0,80 x 1,10 m, wstawiono 32 wyroby ceramiczne. Wazę nr 2 z przepalonymi kośćmi dorosłej osoby ustawiono w narożniku północno-zachodnim, pod popielnicą znajdowały się 3 splecione ze sobą kółeczka brązowe (3) i nóż żelazny (2). Częściowo pod wazą od strony zachodniej znajdował się czerpak nr 1 zawierający szpilę żelazną (1) i czerpak nr 5 z fragmentem kółka z brązu (3), od strony północnej umieszczono misę nr 3. Kości leżały także poza popielnicą, pod naczyniami nr 1 i 3. W części południowo-zachodniej leżał przewrócony garnek nr 6, od wschodu znajdowały się trzy malowane naczynia: mała waza nr 7, misa nr 8 i czarka nr 10. Do malowanej misy nr 8 wsadzono czerpak nr 9, a pod nią odsłonięto fragment przedmiotu żelaznego. Dalej, przy ścianie południowej złożono naczynie wazowate nr 11 z czerpakiem nr 13 oraz ułożone w skupisku naczynia: garnek nr 14 z czerpakiem nr 31, na nim misę nr 4, obok ustawione na sobie czerpaki nr 17 i 15 z czarką nr 16 i częściowo pod naczyniami – malowaną czarkę nr 18. W narożniku południowo-wschodnim zdeponowano misę nr 21, a w niej małe naczynie wazowate nr 20. Wzdłuż ściany wschodniej ustawiono talerz krążkowy nr 23 z idolem półksiężycowatym nr

22, a w części północno-wschodniej misę lub czerpak nr 28, misę nr 19 i garnek nr 24, pod nim misę kołnierzowatą nr 27. W narożniku stała waza nr 26, misa kołnierzowata nr 25 z czerpakami nr 29 i 30, obok, przy ścianie północnej waza nr 12.

Inwentarz: z wypełniska – 81 fr. naczyń (M I przepalone, czarek I 1a, waz, garnków, mis/czerpaków, w tym 11 fr. przepalonych); z N2 – 4 fr. naczyń (M/W przepalone, misy, czerpaki), z N20 – N I – fr. M I 3a, z N25 – 6 fr. M I 2a; 30 naczyń (N1 – CZ II 1, N2 – W I 1a1, N3 – M I 3a2 1b, N4 – M I 2a, N5 – CZ II 2, N6 – G II 2a, N7 – W II 1a1, N8 – M II 1, N9 – CZ II 1, N10 – CZARKA II 1, N11 – W I 1b1, N12 – W I 1b1, N13 – CZ II 1, N14 – G II 2a, N15 – CZ I 2a, N16 – CZARKA II 2, N17 – M/CZ, N18 – CZARKA II 1, N19 – M II 1, N20 – W II 1a1, N21 – M I 2a, N23 – T I, N24 – G II 2a, N25 – M III 3, N26 – W I 1b1, N27 – M III 1, N28 – M/CZ, N29 – CZ, N30 – CZ II 3, N31 – CZ I 1a), idol półksiężycowaty 22 – III, szpila żelazna, nóż żelazny, 3 kółka brązowe, fr. kółka brązowego, fr. przedmiotu żelaznego

Określenie antropologiczne: N2 – adultus; pojedyncze kości spod N1, pod N3, N12, N14 – nieokreślone

Chronologia zespołu: Ha C

Grób 4384 – popielnicowy, komorowy – ar 29 ak, ćw. B (tabl. 524-528)

Kolista w zarysie jama grobowa uchwycona na głębokości 144,79 m n.p.m., o średnicy około 3 m i wypełnisku złożonym z szarobrunatnej próchnicy. Na poziomie 0,50 m przybrała bardziej owalny kształt i wymiary 2,20 x 3 m, czytelny stał się zarys komory, zorientowanej dłuższym bokiem po linii południowy wschód-północny zachód, o wymiarach 0,70 x 1,80 m. W części południowej jamy zalegały dwa duże kamienie. W przekroju jama miała proste ściany i płaskie dno, maksymalna miąższość wyniosła 0,68 m. Do skrzyni złożono 32 przedmioty ceramiczne. W części zachodniej odsłonięto dużą popielnicę – wazę nr 21, otoczoną malowanymi naczyniami – od strony południowo-wschodniej czerpakami nr 22 i 23, od północnej misami nr 16 i nr 17, do której wsadzono malowane czerpaki nr 18 i 19 oraz przepaloną misą nr 20. W popielnicy odsłonięto misę nr 24 (prawdopodobnie pierwotnie nakrywającą ją lub kości), żelazne garnitur toaletowy (6), nóż (2), szpile (1) i narzędzie brązowe (4) i 2 grudki stopionego brązu. Przy naczyniach, w narożniku północno-zachodnim leżało żelazne dłucho (7) i nóż (5). W pewnym oddaleniu od skupiska zachodniego odsłonięto fragment sierpa żelaznego (3) oraz przy ścianie północnej dwie duże wazy: nr 11 i 8 z misą nr 31, przy nich odwróconą do góry dnem małą misę kołnierzowatą nr 15 oraz misę nr 12, a w centrum czerpak nr 14 i misę nr 13 z fragmentem

kości. W narożniku północno-wschodnim leżał talerz nr 10 z idolem półksiężycowatym nr 9. Przy ścianie południowej zdeponowano misę nr 25, dużą wazę nr 7, w której odsłonięto fragmenty czerpaka nr 29 i misy/czerpaka nr 32 oraz pomiędzy nimi ułożone na sobie czerpak nr 26 i misy/czerpaki nr 27 i 28. W narożniku południowo-wschodnim ustawiono wazę nr 6, w której znajdowały się pojedyncze kości i węgiel drzewny, nakrytą pokrywką nr 5, obok garnek nr 4 z węglami drzewnymi, kilkanaście drobnych fragmentami kości oraz misą/czerpakiem nr 30), nakryty pokrywką nr 3. Na naczynia nr 4 i 5 położono misy kołnierzowate nr 2 i malowaną nr 1.

Inwentarz: z wypełniska – 46 fr. naczyń (garnków, waz/czarek, mis/czerpaków, w tym 18 fr. przepalonych); 31 naczyń (N1 – M III 3, N2 – M III 3, N3 – P II 1, N4 – G II 2a, N5 – P I 1, N6 – W I 2a1, N7 – W I 1a1, N8 – W I 1b1, N10 – T I, N11 – W I 1a1, N12 – M I 3a1, N13 – M I 2a, N14 – CZ II 3, N15 – M III 2, N16 – M II 1, N17 – M II 1, N18 – CZ II 4, N19 – CZ II 4, N20 – M II 4, N21 – W I 2a2, N22 – CZ II 1, N23 – CZ II 1, N24 – M I 3a1, N25 – M I 2a, N26 – CZ II 1, N27 – M/CZ, N28 – M/CZ, N29 – CZ I 3b, N30 – M/CZ, N31 – M I 2a, N32 – M/CZ), idol półksiężycowaty 9, żelazne, dłucho garnitur toaletowy, szpile, fr. sierpa, narzędzie brązowe, 2 fr. stopionego brązu, polepa

Określenie antropologiczne: N21 – adultus; pojedyncze kości z wypełniska, N4, N6, N13 – nieokreślone

Chronologia zespołu: Ha C

Grób 4385 – popielnicowy, komorowy – ar 29 ak, ćw. A (tabl. 528-531)

Kolista w zarysie jama grobowa uchwycona na głębokości 144,89 m n.p.m., o wymiarach około 2,40 x 2,50 m i wypełnisku złożonym z szarobrunatnej próchnicy. Uchwycono dookoły negatyw po szalunku o szerokości do 0,26 m, o ciemniejszym wypełnisku. W części północnej zalegał duży kamień. Na poziomie 0,10 m jama znacznie się zmniejszyła, do rozmiarów 1,90 x 2 m, a od głębokości 0,30 m była czytelna komora, zorientowana dłuższym bokiem po linii wschód-zachód, o wymiarach 1,10 x 1,50 m i wypełnisku złożonym z czarnej zglinionej próchnicy. Zarys rzeczywistej skrzyni wyznaczyły naczynia, miała ona wymiary 0,55 x 1,10 m. Poza komorą, przy ścianie południowej odsłonięto kilka kamieni. W przekroju jama miała proste ściany i płaskie dno, maksymalna miąższość wyniosła 0,68 m. Przy ścianie zachodniej złożono popielnicę – wazę nr 1 z ułożonym na niej naszyjnikiem brązowym (4). O popielnicę, od południa opierała się misa nr 2. Od wschodu położono igłę brązową (1), dalej dwie misy – dużą kołnierzowatą nr 3, do której wsadzono czerpak nr 4 i misę nr 5 oraz misę nr 6, pod

którą odsłonięto nóż żelazny (5). O misę nr 3 opierał się od wschodu talerz nr 14, pod którym odsłonięto czerpak nr 16. Przy talerzu, w narożniku północno-wschodnim ustawiono wagę nr 13 z fragmentem kości i z leżącą obok pokrywką nr 15. W części południowo-wschodniej, w narożniku zdeponowano talerz nr 9 z idolem nr 10, a częściowo na nim, od północy wagę nr 11 i garnek nr 12, przewróconą wagę nr 8 z ułożonym na jej wylewie czerpakiem nr 7. Na południu od naczyń nr 11 i 12, przy ścianie wschodniej, leżały szpile brązowe (2, 3).

Inwentarz: z wypełniska – 87 fr. naczyń (fr. N I – M I 1, N II – P II 2, fr. G I 2, W I 2a, M I 2a, czarek I 1a, M/CZ II 2, garnków, waz, mis/czerpaków, w tym 2 fr. przepalone); znad N1 – 4 fr. naczyń (M/CZ II 2, garnków), z N11 – 5 fr. M/CZ; 15 naczyń (N1 – W I 1a1, N2 – M I 2a, N3 – M III 3, N4 – CZ II 1, N5 – M II 3, N6 – M I 2a, N7 – CZ II 3, N8 – W I 1a1, N9 – T II 1b z idolem półksiężycowatym 10 – II, N11 – W I 2a1, N12 – G I 2a, N13 – W I 1a1, N14 – T I, N15 – P I 2, N16 – CZ), nóż żelazny, naszyjnik brązowy, 2 szpile brązowe, igła z brązu

Określenie antropologiczne: N1 – adultus; pojedyncze kości z wypełniska, N13 – nieokreślone

Chronologia zespołu: Ha C

Grób 4386 – popielnicowy – ar 29 ak, ćw. A (tabl. 531)

Na głębokości 145,05 m n.p.m. odsłonięto fragmenty przepalonych kości oraz pozostałości misy nr 1.

Inwentarz: 1 fr. M/CZ II 3, 1 naczynie (N1 – M I 2a)

Określenie antropologiczne: wypełnisko – brak analiz

Chronologia zespołu: Ha C

Obiekt 4387 – ar 29 ak, ćw. A, 28 ak, ćw. C (tabl. 531)

Płytką jama grobowa, uchwycona na głębokości 144,82 m n.p.m. w części spągowej, o wymiarach 0,70 x 0,84 m i wypełnisku złożonym z ciemnobrunatnej próchnicy. W jamie odsłonięto zniszczone naczynie wazowate nr 1.

Inwentarz: 1 naczynie (N1 – W/CZARKA I 1a1)

Chronologia zespołu: Ha C

Grób 4390 – popielnicowy – ar 29 ak, ćw. C (tabl. 531-532)

Mała, kolista w zarysie jama grobowa uchwycona na głębokości 144,95 m n.p.m., o średnicy 0,66 m i wypełnisku złożonym z ciemnobrunatnej próchnicy, nachodziła w części zachodniej na jamę grobu nr 4411. W przekroju miała prawie proste ściany, maksymalna miąższość wyniosła 0,35 m. Z doczyszczania

naczyń pozyskano węgiel drzewny oraz ceramikę, w tym fragmenty garnka jajowatego i innego naczynia. W jamie odsłonięto 11 naczyń. Pod i wokół naczyń zalegała warstwa spalenizny i węgla drzewnych, ziemia była przepalona. Z okolic naczyń nr 1 i 2 pozyskano grudkę stopionego brązu. Na południu zdeponowano ustawione na sobie misy – nr 2 z drobnymi fragmentami kości i na niej nr 1. W części wschodniej zdeponowano czerpak nr 10 i na nim ustawiono misę nr 4, do której włożono garnek nr 3 z kilkoma fragmentami kości, 2 grudkami polepy, węglami drzewnymi oraz czerpakiem nr 11. Obok, od północy ułożono czarkę malowaną nr 6, a na niej malowaną misę nr 5, w której znajdowały się węgle drzewne. W centrum odsłonięto malowaną misę nr 7, pod którą odsłonięto dużą ilość węgla drzewnych i czerpaki nr 8 i 9 wsadzone jeden w drugi, przy których zalegały fragmenty kości.

Inwentarz: z doczyszczania – 56 fr. naczyń (fr. M I 2a przepalone, CZARKI I 1a, I 1, M I, W I, G II 1a, mis, czerpaków, waz, w tym 18 fr. przepalonych); z N1 – 7 fr. naczyń (mis/czerpaków, w tym 3 przepalone, G, W II), z N2 – 1 fr. G, 2 fr. polepy; 11 naczyń (N1 – M I 2a, N2 – M I 2a, N3 – G II 1b, N4 – M, N5 – M II 1, N6 – CZARKA II 2a, N7 – M II 4, N8 – CZ II 3, N9 – CZ II 3, N10 – CZ II 3, N11 – CZ I 1a), fr. stopionego brązu

Określenie antropologiczne: pojedyncze kości z N2, N3 – nieokreślone

Chronologia zespołu: Ha C

Grób 4391 – 29 ak, ćw. CD (tabl. 534)

Jama uchwycona na poziomie 144,94 m n.p.m., o średnicy 0,53 m i wypełnisku złożonym z ciemnobrunatnej próchnicy i dużej ilości węgla drzewnych oraz pojedynczych fragmentów przepalonych kości. W przekroju miała proste ściany i nieckowate dno, maksymalna miąższość wyniosła 0,13 m. W spągu uchwycono kilka drobnych kamieni. W jamie odsłonięto fragmenty przepalonej misy nr 1.

Inwentarz: 11 fr. naczyń (W I, M I 2a, waz, garnków, mis/czerpaków, w tym 6 fr. przepalonych); 1 naczynie (N1 – M I 2a)

Określenie antropologiczne: wypełnisko – nieokreślone

Chronologia zespołu: Ha C

Grób 4393 – popielnicowy w obrębie grobu komorowego nr 3329 – ar 31 ak, ćw. C

Na głębokości 145,20 m n.p.m. w obrębie grobu komorowego nr 3329 odsłonięto zniszczoną popielnicę – garnek nr 1.

Inwentarz: 2 fr. W I; 1 naczynie (N1 – G)

Określenie antropologiczne: N1 – nieokreślone

Chronologia zespołu: Ha C

Grób 4394 – komorowy – ar 30 ai, ćw. C, D, 31 ai, ćw. A, B (tabl. 535)

Zniszczony przez transeję nr 333 grób komorowy uchwycony na głębokości 144,89 m n.p.m., otoczony przez rów nr 4381. Z jamy o wymiarach około 1,40 x 2,20 m i wypełnisku złożonym z szarobrunatnej próchnicy pozyskano mały talerz krążkowy nr 1 oraz fragmenty innych naczyń. Rów nr 4381 miał wymiary około 2,90 x 3,20 m, maksymalna szerokość wyniosła 0,40 m, w przekroju nieckowaty kształt, miąższość do 0,10 m.

Inwentarz: z wypełniska, transeji nr 333 i rowu nr 4381 – 73 fr. naczyń (fr. N I – M I 2a, N II – W I 2a1, fr. M III 2, waz I, mis I 2a, garnków, mis/czerpaków); 1 naczynie (N1 – T I)

Chronologia zespołu: Ha C

Grób 4395 – popielnicowy, komorowy – ar 29 aj, ćw. C (tabl. 537-540)

Jama uchwycona na głębokości 144,94 m n.p.m. w części spągowej, na poziomie komory. Jamę otaczał płytki rów nr 3408, o wymiarach 8,10 x 8,80 m i wypełnisku złożonym z szarobrunatnej próchnicy. W obrębie przestrzeni wyznaczonej przez rów, na południe od grobu komorowego odsłonięto płytką jamę nr 4396 o średnicy 0,70 m, na południowy wschód od jamy grobu negatyw posłupowy nr 4407 o wymiarach 0,29 x 0,38 m i miąższości 0,11 m. W części północno-wschodniej rowu znajdował się płytki negatyw posłupowy nr 4405 odsłonięty w obrębie rowu, w jego północno-wschodniej części, o średnicy 0,28 m i wypełnisku złożonym z ciemnobrunatnej próchnicy. Skrzynia o wymiarach 1,52 x 2,10 m i wypełnisku złożonym z ciemnobrunatnej próchnicy, była dłuższą osią zorientowana po linii wschód-zachód. W części północnej uchwycono w narożnikach zaokrąglone negatywy po słupach, w przekroju nieckowate i nieznacznie głębsze od skrzyni, prawdopodobnie analogiczne znajdowały się przy południowej ścianie. Jama w przekroju miała nieckowaty kształt, maksymalna miąższość wyniosła 0,22 m. Wymiary komory wyniosły około 0,80 x 1,70 m. Wyposażenie zalegające płytko w jamie, było zniszczone. W części północno-zachodniej komory stała popielnica – waza nr 1 zawierająca szpilę żelazną (8), na niej opierał się od południa zachowany fragmentarycznie miecz żelazny (1), pod którym odsłonięto brązowy igielnik (7) przymocowany do przedmiotu żelaznego, nóż (4), siekierkę (10), grot (2) i fragment szpili (3) z żelaza. Przy mieczu, od wschodu złożono czarę nr 17 i misę kolnierzową nr 18, w centrum skrzyni drugi nóż żelazny (9) oraz kółko bursztynowe (6), dalej ustawiono naczynia wazowate nr 3 i 4, czarę nr 5 i 6 oraz wazę nr 7, a przy niej czerpaki nr 8 i 10, misę kolnierzową nr 12, garnek nr 9 przykryty pokrywką nr 21, misę nr 14 z czerpakiem nr 13. W części południo-

wo-zachodniej stała misa nr 2 i w pewnym oddaleniu trzeci nóż żelazny (5). Narożnik południowo-wschodni był niewypełniony przez naczynia ceramiczne, w północno-wschodnim zdeponowano misę nr 11, wazę nr 15 i misę nr 16. Prawdopodobnie poza komorą, w północno-wschodniej części jamy umieszczono naczynie wazowate nr 19 oraz misę lub czerpak nr 20.

Inwentarz: z doczyszczania – 14 fr. naczyń (fr. M I 2a, W/M, 4 fr. przepalone); na N9 – 4 fr. waz; 21 naczyń (N1 – W I 1b1, N2 – M I 2a, N3 – W I 1a1, N4 – W I, N5 – CZARKA I 1a, N6 – CZARKA I 2, N7 – W I 2a1, N8 – CZ I 3b, N9 – G II 2a, N10 – CZ II 2, N11 – M I 1, N12 – M III 2, N13 – CZ II 2, N14 – M I, N15 – W I b, N16 – M I 1, N17 – CZARKA I 1a, N18 – M III 2, N19 – W I 1b1, N20 – M/CZ II 2, N21 – P II 1), w tym prawdopodobnie 2 naczynia nr 19 i 20 jako dostawka, miecz żelazny, brązowy igielnik, 3 noże żelazne, siekierka żelazna, grot żelazny, szpila żelazna, fr. szpili żelaznej, kółko bursztynowe

Określenie antropologiczne: N1 – mężczyzna/adultus; pojedyncze kości z doczyszczania wyposażenia – nieokreślone

Chronologia zespołu: Ha C

Grób 4397 – popielnicowy – ar 29 aj, ćw. A, 29 ak, ćw. C (tabl. 541)

Owalna w zarysie jama grobowa uchwycona na głębokości 144,81 m n.p.m., o wymiarach 1,18 x 1,10 m i wypełnisku złożonym z ciemnobrunatnej próchnicy, przemieszanej z węglami drzewnymi, głównie w części centralnej. Na poziomie 0,20 m zmniejszyła się do około 0,80 m średnicy. W przekroju miała proste ściany i płaskie dno, maksymalna miąższość wyniosła 0,31 m. Z eksploracji części wschodniej pozyskano fragmenty bransolety/naszyjnika brązowego (2). W jamie odsłonięto 12 naczyń. W części południowej złożono garnek nr 1 z czerpakiem nr 13 i odwróconą do góry dnem misę nr 2, pod którą odsłonięto węgle drzewne. W części północno-wschodniej ustawiono na sobie trzy misy – malowaną nr 12, nr 4, 3, pokrywkę nr 5 i misę nr 6, która przylegała do popielnicy – wazy nr 8 zawierającej fragment naszyjnika brązowego (3) i nakrytej misą nr 7 – złożonej w części północno-zachodniej. Przy popielnicy od północy zdeponowano szpilę brązową (1) oraz czerpaki nr 9, 10, 11.

Inwentarz: z wypełniska – 12 fr. garnków, 3 fr. bransolety/naszyjnika brązowego; z N3 – 10 fr. M I 2a; 12 naczyń (N1 – G II 2a, N2 – M I 1/2a, N3 – M I 2a, N4 – M I 2a, N5 – P I 1, N6 – M I, N7 – M I 1, N8 – W I 1a1, N9 – CZ II 3, N10 – CZ II 3, 11 – CZ II 3, N12 – M II 1, N13 – CZ I 2a), fr. naszyjnika brązowego, szpila brązowa

Określenie antropologiczne: N8 – mężczyzna/adultus

Chronologia zespołu: Ha C

Grób 4398 – popielnicowy-bezpopielnicowy – ar 29 aj, ćw. A (tabl. 542)

W stropie jamy zalegała malowana czarka nr 1 i częściowo zachowany czerpak nr 2 (obiekt 4398a). Z wypełniska pozyskano przepalone kości. Na głębokości 144,80 m n.p.m. odsłonięto popielnicę – wazę nr 1, w której znajdowała się szpila (1) i igła (2) brązowa, nakrytą odwróconą misą nr 2 i przylegające od zachodu, ułożone na boku czerpak nr 3 i misę malowaną nr 4.

Inwentarz: 4398a: ze stropu i z N2 – 2 fr. mis/czerpaków, 2 naczynia (N1 – CZARKA II 3, N2 – CZ II 2); 4398: z N3 – 2 fr. mis/czerpaków, 4 naczynia (N1 – G I 2a, N2 – M I 2a, N3 – CZ I 2a, N4 – M II 4), szpila i igła brązowa

Określenie antropologiczne: wypełnisko – wypełnisko – infans, N1 – kobieta/juvenis/adultus

Chronologia zespołu: Ha C

Obiekt 4400 – ar 29 aj, ćw. B (tabl. 543)

Na głębokości 144,82 m n.p.m. odsłonięto zniszczony garnek nr 1 oraz przepalone, miniaturowe naczynie wazowate nr 2.

Inwentarz: 5 fr. mis/waz, 2 naczynia (N1 – G, N2 – W II 3 (o))

Chronologia zespołu: Ha C

Grób 4401 – popielnicowy, komorowy – ar 29 aj, ćw. B (tabl. 543-545)

Jama uchwycona na głębokości 144,70 m n.p.m. w części spągowej, na poziomie komory dłuższą osią zorientowanej po linii wschód-zachód, miała wypełnisko złożone z ciemnobrunatnej próchnicy i wymiary 1,16 x 2,10 m. W przekroju jama miała proste ściany i lekko nieckowate dno, maksymalna miąższość wyniosła 0,32 m. Według ustawienia naczyń komora mogła mieć szerokość około 0,60 m i długość 2 m, albo, zakładając, że misa nr 2 na zachodzie i misa nr 16 na wschodzie, będące w pewnym oddaleniu od reszty naczyń, złożono poza skrzynią, wyniosłaby 1,35 m. W części zachodniej złożono popielnicę, wazę nr 1, w której znajdowało się 29 paciorków szklanych (2), 2 bransolety (4), fragmenty szpil (3) żelaznych. Na południe od niej umieszczono misę nr 4, na wschodzie misy nr 3 i nr 5, przy której złożono nóż żelazny (1). W centrum odsłonięto także misę nr 6, wazę nr 7, misę nr 10. Przy wazie nr 7 położono czerpak nr 9 i czarękę nr 17, przy misie nr 10 czerpak nr 14, misę kołnierzowatą nr 8 oraz garnek nr 11 z czerpakiem nr 19, nakryty pokrywką nr 18. W części zachodniej ustawione były misa kołnierzowata nr 12, misa nr 13 i waza nr 15. Jama otoczona była uchwyconym częściowo, płytkim i wąskim rowem nr 4402, który mógł mieć średnicę około 3 m.

Inwentarz: z wypełniska – 6 fr. naczyń (mis, czerpaków, w tym 3 fr. przepalone); 20 naczyń (N1 – W I

2a1, N2 – M I 2a, N3 – M II 1, N4 – M II 4, N5 – M I 2a, N6 – M I 2a, N7 – W I 1a1, N8 – M III 3, N9 – CZ I 2b, N10 – M I 2a, N11 – G II 2b, N12 – M III 3, N13 – M I 1, N14 – CZ I 2b, N15 – W I 2a1, N16 – M I 2a, N17 – CZARKA I 2, N18 – P I 1, N19 – CZ I 2a, N20 – M I), w tym prawdopodobnie nr 2 i 16 jako dostawka, nóż żelazny, 29 paciorków szklanych, 2 bransolety żelazne, 7 fr. 2 szpil żelaznych

Określenie antropologiczne: N1 – juvenis/adultus

Chronologia zespołu: Ha C

Rów 4402 otaczający jamę grobu nr 4401 – ar 29 aj, ćw. B (tabl. 545)

Rów uchwycony na głębokości 144,72 m n.p.m., otaczający grób komorowy nr 4401, uchwycony w części południowo-zachodniej, mógł mieć średnicę około 3 m. Wypełnisko ciemnobrunatne, nieckowaty przekrój, miąższość kilku centymetrów.

Chronologia zespołu: Ha C

Obiekt 4403 – w stropie grobu komorowego nr 4404 – ar 29 aj, ćw. A (tabl. 545)

W stropie grobu komorowego nr 4404 uchwycono na głębokości 145,00 m n.p.m. skupisko ceramiki. Pozyskano fragmenty miniaturowego naczynia wazowatego nr 1, garnka/naczynia zasobowego oraz innych naczyń.

Inwentarz: z wypełniska – 35 fr. naczyń (fr. N I – G I 2a, P I 1, fr. M I 2a przepalone, mis, waz, garnków); 1 naczynie (N1 – W II)

Chronologia zespołu: Ha C

Grób 4404 – popielnicowy, komorowy – ar 29 aj, ćw. A (tabl. 545, 546-547)

Owalna w zarysie jama grobowa uchwycona na głębokości 145,02 m n.p.m., o wymiarach 1,70 x 1,80 m, o wypełnisku złożonym z szarobrunatnej, zglinionej próchnicy. W stropie odsłonięto skupisko naczyń (obiekt nr 4403). Na poziomie 0,20 m jama zmniejszyła się do około 1,40 m średnicy. W przekroju miała proste ściany i płaskie dno, maksymalna miąższość wyniosła 0,68 m. W części środkowej widoczne było nieckowate zapadlisko o średnicy około 1,20 m i miąższości 0,22 m. W jamie odsłonięto 19 zniszczonych przedmiotów ceramicznych. W części zachodniej złożono popielnicę – wazę nr 1 ze szklanymi paciorkami (3), na której odsłonięto fragment szpili brązowej (2) i czerpak nr 2. Na południu od wazy umieszczono czerpak nr 3, od wschodu misę nr 4. Przy misie nr 4 złożono misy nr 5, 6, 9. Misa nr 6 była ustawiona na boku, a pod misę nr 5 złożono czerpaki nr 19 i 20, pod misą nr 4 i 9 zdeponowano nóż żelazny (1). Dalej, wzdłuż ściany południowej położono wazę nr 14 i małe naczynie wazowate nr 16, przy nich, w narożniku południowo-wschodnim talerz krążkowy nr 12

z idolem półksiężycowatym nr 11, na nim misę kolnierzową nr 13 z małym czerpakiem nr 10. Do talerza od północy przylegała waza nr 15 i garnek nr 17 z czerpakiem nr 18. Przy ścianie północnej złożono wazę nr 7, przylegającą do misy nr 6 i postawioną na boku misę nr 8. Na południowy zachód od jamy odsłonięto negatyw posłupowy nr 4399, po stronie południowo-wschodniej obiekt nr 4406, a po północno-zachodniej popielnicę nr 4398.

Inwentarz: z wypełniska – 21 fr. naczyń (fr. N I – G II 1a, W I, M I 2a przepalone, G przepalone, M/CZ); z fr. N17 – 12 fr. M/CZ; 19 naczyń (N1 – W I 1a1, N2 – CZ II 3, N3 – CZ, N4 – M I 2a, N5 – M II 4, N6 – M I 2a, N7 – W I, N8 – M I 1, N9 – M I 1, N10 – CZ I 1, N12 – T I z idolem półksiężycowatym 11 – II, N13 – M III 3, N14 – W I, N15 – W I, N16 – W II 3, N17 – G, N18 – CZ I 2a, N19 – CZ I 2a, N20 – CZ I 2a), nóż żelazny, fr. szpili brązowej, 9 paciorków szklanych

Określenie antropologiczne: N1 – juvenis; pojedyncze kości z wypełniska – nieokreślone

Chronologia zespołu: Ha C

Rów 4408 otaczający jamę grobu nr 6017 – ar 30 aj, ćw. D, 30 ai, C, 31 aj, B, 31 ai, A (tabl. 628)

Rów uchwycony na głębokości 144,86 m n.p.m., otaczający jamę grobu komorowego nr 6017 o średnicy około 4,80 m, szerokości maksymalnej 0,50 m i szarobrunatnym wypełnisku. Zniszczony w części wschodniej i zachodniej prze transeję (obiekt 333).

Chronologia zespołu: Ha C

Grób 4409 – popielnicowy – ar 31 ai, ćw. A, B (tabl. 535, 536-537)

Owalna jama uchwycona na głębokości 144,87 m n.p.m. w części spągowej, o wymiarach około 0,50 x 0,65 m i wypełnisku złożonym z szarobrunatnej próchnicy, nachodziła na rów nr 4381 w części południowo-wschodniej, otaczający grób nr 4394. Naczynia leżały na kamieniach. W części centralnej znajdowała się popielnica – waza nr 1 z 2 paciorkami szklanymi (2) i nożem żelaznym (1) oraz fragmentem szpili/igły brązowej (4). Na niej odsłonięto 2 fragmenty naszyjnika lub bransolety brązowej (3). Popielnica ustawiona była częściowo na podkładce z garnka/naczynia zasobowego nr 2, o trapezowatym kształcie i wymiarach 38 x 22 x 19 cm. W części północno-wschodniej złożono naczynie wazowate nr 7, garnek nr 9, czerpak nr 5 nakryty odwróconym do góry dnem czerpakiem nr 4, w części południowo-wschodniej wazę nr 6 z kośćmi i węglami drzewnymi, misę nr 8 i garnek nr 12, od południa misę nr 3, przy której odsłonięto skupisko węgla drzewnych, garnek nr 10 i czarkę nr 11. Pojedyncze fragmenty kości pozyskano zarówno z wypełniska, z naczyń nr 2, 5, 6, 10, 12, jak i przy naczyniu nr 9.

Inwentarz: z wypełniska – 12 fr. naczyń (fr. M I 2a przepalone, garnków II 2, waz); z N6 – 1 fr. G I 2a, z N10 – 2 fr. waz/mis; 11 naczyń (N1 – W I 2a1, N2 – G, N3 – M I 1, N4 – CZ II 2, N5 – CZ II 2, N6 – W I 2a2, N7 – W II 2a1, N8 – M I 1, N9 – G I 2a, N10 – G, N11 – CZARKA I 1a, N12 – G), fr. noża żelaznego, 2 fr. naszyjnika/bransolety brązowej, fr. szpili/igły brązowej, 2 paciorki szklane

Określenie antropologiczne: N1- adultus; pojedyncze kości z wypełniska, z N2, N5, N6, N10, N12, wokół N9 – nieokreślone

Chronologia zespołu: Ha C

Grób 4410 – popielnicowy – ar 32 ag, ćw. C (tabl. 547-548)

Owalna w zarysie jama grobowa uchwycona na głębokości 145,01 m n.p.m., o wymiarach 0,80 x 0,70 m i wypełnisku złożonym z szarobrunatnej próchnicy. W południowej części jamy odsłonięto wkopaną jamę grobu nr 5987 – o wypełnisku przemieszanym z węglami drzewnymi i kośćmi. W przekroju miała proste ściany i płaskie dno, maksymalna miąższość wyniosła 0,24 m. W części spągowej zarejestrowano dużą ilość węgla drzewnych i pojedyncze fragmenty przepalonych kości. W centrum jamy odsłonięto popielnicę – wazę nr 1, w niej odsłonięto pokrywkę nr 3 oraz szpilę żelazną (3) i 3 fragmenty przedmiotu żelaznego (1). Od północy przylegała do popielnicy misa malowana nr 2 wypełniona węglem drzewnym, w północno-wschodniej części odsłonięto wtórnie przepaloną pokrywkę nr 4 oraz gliniany przedmiot/prześlik (2).

Inwentarz: z wypełniska – 8 fr. naczyń (M/CZ I 2b, W/G); 4 naczynia (N1 – W I 1a1, N2 – M II 1, N3 – P I 1, N4 – P I 2), szpila żelazna, 3 fr. przedmiotu żelaznego, gliniany przedmiot/prześlik

Określenie antropologiczne: N1 – adultus; pojedyncze kości z wypełniska – nieokreślone

Chronologia zespołu: Ha C

Grób 4411 – popielnicowy, komorowy – ar 29 ak, ćw. C, 29 al, ćw. D (tabl. 531, 532-534)

Owalna w zarysie jama grobowa uchwycona na głębokości 144,95 m n.p.m., o wymiarach 1,82 x 2,22 m i wypełnisku złożonym z szarobrunatnej próchnicy. W stropie, w części południowej jamy, zalegały dwa kamienie, w części północno-wschodniej naruszona przez grób nr 4390. Na głębokości 0,15 m jama przybrała kolisty zarys, o średnicy około 1,30 m. W przekroju widoczne były strome ściany jamy i płaskie dno, maksymalna miąższość wyniosła 0,44 m. Naczynia odsłonięto na poziomie 0,20 m i wyznaczyły zarys komory, zorientowanej dłuższym bokiem po linii wschód-zachód, o wymiarach 0,55 x 0,95 m. W narożniku północno-zachodnim złożono popielnicę – wazę nr 20 nakrytą przepaloną misą nr 3, na której był

fragment kółka z brązu. Przy popielnicy umieszczono szpilę brązową (3), od wschodu ułożone na sobie misę kolnierzową nr 7 z czerpakami nr 21 i 22 i misą nr 4 oraz czarkę nr 5, do której włożono misę/czerpak nr 6. Pęsetę brązową (4) i fragment przedmiotu żelaznego (5) odsłonięto pod misą nr 5, a obok położono nóż żelazny (2). W narożniku północno-zachodnim stała waza nr 2 z kilkoma fragmentami kości i węglami drzewnymi, częściowo o nią opierała się waza nr 1, przy nich umieszczono czerpak nr 16/17. Dalej, przy ścianie północnej zdeponowano wazę nr 13, misę nr 12, w narożniku północno-wschodnim garnek nr 11 z pokrywką nr 19 i położoną na nim misą nr 10. W centrum, między naczyniami nr 12 i 13 umieszczono dwa czerpaki nr 14, 15. W narożniku południowo-wschodnim położono duży talerz krążkowy nr 9, a na nim nóż żelazny (1), przy ścianie południowej do talerza przylegała waza nr 8 z kośćmi i węglami drzewnymi, częściowo nakrywająca czerpak nr 18.

Inwentarz: ze stropu z części południowej – 21 fr. N I – M I 2a; z wypełniska – 13 fr. naczyń (W I 1a1, M I 2a, waz, mis/czerpaków, 3 fr. przepalone); z fr. N14 i 15 – 5 fr. naczyń (M/CZ II 3, W, mis/czerpaków); 21 naczyń (N1 – CZARKA I 1a, N2 – W I 2a1, N3 – M I 2a, N4 – M I 2a, N5 – CZARKA I 1a, N6 – M/CZ, N7 – M III 3, N8 – W I 1a1, N9 – T I, N10 – M I 1, N11 – G, N12 – M I 2a, N13 – W I 1a1, N14 – CZ I 2a, N15 – CZ I 2a, N16/17 – CZ II 1, N18 – CZ II 1, N19 – P II 1, N20 – W I 2a2, N21 – II, N22 – CZ I 2a), 2 noże żelazne, szpila brązowa, fr. kółka brązowego, pęseta brązowa, fr. przedmiotu żelaznego

Określenie antropologiczne: N20 – adultus; pojedyncze kości z N 2, N8 – nieokreślone

Chronologia zespołu: Ha C

Grób 4414 – popielnicowy, komorowy – ar 29 ai, ćw. B, 28 ai, ćw. D (tabl. 548-550)

Owalna w zarysie jama grobowa uchwycona na głębokości 144,69 m n.p.m., o wymiarach 1,28 x 1,50 m i wypełnisku złożonym z ciemnobrunatnej próchnicy. W przekroju jama miała pionowe ściany, maksymalna miąższość wyniosła 0,20 m. Komorę, zorientowaną dłuższym bokiem po linii wschód-zachód, o wymiarach około 0,55 x 1,05 m, wyznaczono na podstawie rozmieszczenia naczyń. Do skrzyni złożono 25 naczyń. W narożniku północno-zachodnim skrzyni zdeponowano popielnicę – wazę nr 8, w której odsłonięto bransolety (3), narzędzie (2) i szpilę (1) żelazną. Na wschód od niej złożono czarkę nr 11 i miniaturowe naczynie wazowate nr 10, przy ścianie zachodniej postawiono pionowo mały talerz krążkowy nr 7, opierający się o wazę nr 6 z misą/czerpakiem nr 22, na której postawiono misę kolnierzową nr 9 z małą wazą nr 23. W części południowo-zachodniej złożono garnek nr 2 z czerpakami nr 4 i nr 5 i z opartą o niego pokryw-

ką nr 3. Na wschód od nich stała czarka nr 1 z niewielką ilością kości wewnątrz. W centrum, przy ścianie północnej odsłonięto trzy misy nr 12-14 i czarkę nr 15, którą nakrywała czarka nr 16. Część południowa pozostała niewypelniona przez naczynia. W narożniku północno-wschodnim odsłonięto garnek nr 18, w którym znajdował się czerpak nr 24, a w nim z kolei mała waza nr 17. W narożniku południowo-wschodnim znajdowała się czarka nr 20, w której był umieszczony czerpak nr 25, nakryta odwróconą do góry dnem misą nr 21. Między naczyniem nr 17 a naczyniem nr 20 odsłonięto misę nr 19.

Inwentarz: z wypełniska – 14 fr. naczyń (W, M/CZ, mis/czerpaków); z N11 – 3 fr. N I – CZARKI; 25 naczyń (N1 – CZARKA I 1a, N2 – G I 1a, N3 – P I 2a, N4 – CZ I 2a, N5 – CZ I 2a, N6 – W I 1b1, N7 – T II 1c (o), N8 – W I 1b1, N9 – M III 1, N10 – W II 3 (o), N11 – CZARKA I 2a, N12 – M I 2a, N13 – M I 2a, N14 – M I 2a, N15 – CZARKA I 2a, N16 – CZARKA I 1a, N17 – W II I 1a1, N18 – G I 1b, N19 – M I 2a, N20 – CZARKA I 1a, N21 – M I 2a, N22 – M/CZ, N23 – W II 3, N24 – CZ II 2, N25 – CZ II 2), 2 bransolety żelazne, szpila żelazna, fr. narzędzia żelaznego

Określenie antropologiczne: N8 – adultus; pojedyncze kości z N1, N11 – nieokreślone

Chronologia zespołu: Ha C

Grób 4415 – popielnicowy – ar 29 ai, ćw. B, 29 ah, ćw. A (tabl. 551)

Owalna w zarysie jama grobowa, uchwycona na głębokości 144,90 m n.p.m. w części spągowej, o wymiarach 0,34 x 0,95 m i wypełnisku złożonym z szarobrunatnej próchnicy z pojedynczymi fragmentami kości. W części zachodniej, w oddaleniu od pozostałych naczyń złożono popielnicę – garnek nr 1 z czerpakiem nr 9, nakryty misą nr 2/7. W części wschodniej złożono drugą popielnicę – malowaną wazę nr 3/6, w której odsłonięto bransoletę żelazną (2) i 2 spirale z brązu (1), otoczoną od wschodu czerpakiem nr 4, naczyniem wazowatym nr 5 i czarką nr 8.

Inwentarz: z wypełniska – 11 fr. G; z N1 – 3 fr. naczyń (waz, garnków), z N8 – 2 fr. W/CZARKI; 7 naczyń (N1 – G II 2a, N2/7 – M I 1, N3/6 – W I 1b1, N4 – CZ I 2a, N5 – W I 1a1, N8 – CZARKA I 1a, N9 – CZ II 2), bransoletka żelazna, 2 spirale brązowe

Określenie antropologiczne: N1 – infans, N3/6 – juvenis/adultus; pojedyncze kości z wypełniska – nieokreślone

Chronologia zespołu: Ha C

Grób 4416 – popielnicowy – ar 29 ai, ćw. B (tabl. 552)

Owalna w zarysie jama grobowa uchwycona na głębokości 144,85 m n.p.m. w części spągowej, o wymiarach 0,76 x 0,46 m i wypełnisku złożonym z szaro-

brunatnej próchnicy. W części północnej, w oddaleniu od pozostałych naczyń złożono popielnicę – garnek nr 1, nakryty misą nr 8, w którym znajdowały się kości dziecka, fragmenty misy nr 17 i szpila żelazna (3). Od północy przylegała do urny mała, przepalona waza nr 4, od południa puszka nr 5. Na południu jamy zdeponowano odwróconą do góry dnem misę nr 6/11, pod którą odsłonięto misę nr 15 z kośćmi dziecka, czerpakiem nr 18, szpilą (2) i kółkiem/bransoletą (1) z żelaza, nakrytą drugą misą nr 14, na której postawiono czerpaki nr 12, 13 i 16 oraz czarkę nr 10. Na północny zachód od misy nr 6/11 złożono przepaloną czarkę nr 2 i czerpak nr 3 z fragmentem kości, na południu odsłonięto przewrócony garnek nr 7 z fragmentami naczynia wazowatego nr 9.

Inwentarz: ze stropu – 2 fr. M/CZ; z doczyszczania – 12 fr. mis/czerpaków; z N14 – 1 fr. M II 4; 17 naczyń (N1 – G II 2a, N2 – CZARKA I 1a, N3 – CZ I 1a, N4 – W II 3, N5 – PUSZKA, N6/11 – M I 3a1, N7 – G II 1a, N8 – M I 2a, N9 – CZARKA I 2, N10 – CZARKA I 1a, N12 – CZ II 2, N13 – CZ II 2, N14 – M I 1, N15 – CZARKA I 1a, N16 – CZ II 2, N17 – M II 4, N18 – CZ I 1a), kółko/bransoleta żelazne, 2 szpile żelazne

Określenie antropologiczne: N1 – infans, N15 – infans; pojedyncze kości z N3 – nieokreślone

Chronologia zespołu: Ha C

Grób 4417 – popielnicowy-bezpopielnicowy – ar 29 ai, ćw. B (tabl. 553)

Jama uchwycona na głębokości 144,93 m n.p.m. w części spągowej, miała wymiary 0,22 x 0,30 m i wypełnisko złożone z szarobrunatnej próchnicy. W stropie odsłonięto w skupisku kości dziecka. W jamie odsłonięto na zachodzie popielnicę – garnek nr 1 z misą nr 4 i szczątkami dorosłej osoby, a we wschodniej części czerpak nr 2 oraz misę nr 3, w którym znajdowały się pojedyncze fragmenty kości. Przy nich zalegały liczne węgle drzewne.

Inwentarz: ze stropu – 1 fr. CZ; 4 naczynia (N1 – G II a, N2 – CZ I 2a, N3 – M I 3a1, N4 – M I 3a1)

Określenie antropologiczne: ze stropu – infans, N1 – adultus; pojedyncze kości z N3 – nieokreślone

Chronologia zespołu: Ha C

Grób 4418 – popielnicowy – ar 29 ai, ćw. B (tabl. 554)

Jama uchwycona na głębokości 144,92 m n.p.m. w części spągowej, miała wymiary 0,44 x 0,38 m i wypełnisko złożone z szarobrunatnej próchnicy. W centrum jamy odsłonięto popielnicę – wazę nr 1, w której znajdowało się kółko brązowe (3), paciorek szklany (2) i szpila żelazna (1). Od północy i wschodu do urny przylegały mniejsze naczynia: czerpak nr 2/4 ze śladami spalenizny, czarki nr 3 (przepalona) i nr 5, misa nr 6.

Inwentarz: z wypełniska – 2 fr. naczyń (garnka, wazy); z N5 – 1 fr. przepalony; 5 naczyń (N1 – W I 2a1, N2 – CZ II 3, N3 – CZARKA I 1a, N4 – CZ II 3, N5 – CZARKA I 1a, N6 – M I 2a), kółko brązowe, paciorek szklany, szpila żelazna

Określenie antropologiczne: N1 – mężczyzna/adultus

Chronologia zespołu: Ha C

Obiekt 4419 – ar 29 ai, ćw. B (tabl. 554)

Jama uchwycona na głębokości 144,92 m n.p.m. w części spągowej, miała wymiary 0,24 x 0,32 m i wypełnisko złożone z szarobrunatnej próchnicy. W jamie odsłonięto na wschodzie fragmenty misy nr 1.

Inwentarz: 1 naczynie (N1 – M I 2a)

Chronologia zespołu: Ha C

Obiekt 4420 – ar 29 ai, ćw. D (tabl. 555)

Na głębokości 144,92 m n.p.m. odsłonięto we fragmentach garnek nr 1.

Inwentarz: 1 naczynie (N1 – G II 1a)

Chronologia zespołu: Ha C

Obiekt 4421 – ar 29 ai, ćw. D (tabl. 555)

Jama uchwycona na głębokości 144,94 m n.p.m. w części spągowej, miała wymiary 0,42 x 0,52 m i wypełnisko złożone z jasnobrunatnej próchnicy. W jamie odsłonięto w części zachodniej misę nr 2 i fragmenty czarki nr 3, we wschodniej malowaną czarkę nr 1.

Inwentarz: z N1 – 4 fr. W; 3 naczynia (N1 – CZARKA I 1a, N2 – M I 1, N3 – CZARKA I 1a)

Chronologia zespołu: Ha C

Grób 4422 – popielnicowy – dostawka w grobie komorowym nr 3402 – ar 29 ak, ćw. C, 30 ak, ćw. A (tabl. 396, 397)

Dostawka uchwycona na głębokości 144,40 m n.p.m., w obrębie grobu 3402 – poza skrzynią, w części północno-zachodniej jamy. Nieregularna jama o średnicy około 0,50 m i wypełnisku złożonym z ciemnobrunatnej próchnicy. W części północnej ustawiono naczynie nr 1 – popielnicę, na południu czerpaki nr 2 i 3.

Inwentarz: 3 naczynia (N1 – zniszczone, N2 – CZ II 2, N3 – CZ II 2)

Określenie antropologiczne: N1 – nieokreślone

Chronologia zespołu: Ha C

Grób 4423 – popielnicowy-bezpopielnicowy, komorowy – ar 29 ai, ćw. D, 29 ah, ćw. C (tabl. 556-557)

Płytką, owalną w zarysie jama grobowa uchwycona na głębokości 144,78 m n.p.m. w części spągowej, miała wymiary 1,20 x 1,40 m i wypełnisko złożone z szarobrunatnej próchnicy, przesyconej fragmentami kości. Wśród kości z wypełniska były przepalone paciorki

szklane. Komora, zorientowana dłuższym bokiem po linii wschód-zachód, miała wymiary 0,65 x 1,20 m. W narożniku północno-zachodnim odsłonięto skupisko kości, układające się na kształt naczynia, prawdopodobnie wykonanego z substancji organicznej. W części południowo-zachodniej zdeponowano dwie popielnice ze szczątkami dorosłego lub dwóch osobników – garnek nr 1 z harfowatą zapinką żelazną (2) i dużą czarkę nr 2 z dużą ilością kości i węgla drzewnych oraz szpilą żelazną (1). Pozostałe naczynia koncentrowały się przy ścianie wschodniej. W części północno-wschodniej złożono talerz krążkowy z idolem nr 3 i wagę nr 10, na południe od nich misę nr 9 z kośćmi dziecka, wagę nr 7 z kilkoma drobnymi fragmentami kości i węgla drzewnych oraz misą/czerpakiem nr 13 i czerpak nr 8, do którego wsadzono czarkę nr 12. Na naczyniach nr 8 i 12 i częściowo pod wagą nr 7 położono czerpak nr 11. W części południowo-wschodniej znajdowała się czarka nr 4 i garnek nr 5 z położoną przy nim pokrywką nr 6. Narożnik południowo-wschodni i obszar poza komorą zajmował duży gład.

Inwentarz: z wypełniska – 2 paciorki szklane; z N2 – 2 fr. naczyń (M, 1 fr. przepalony); 13 naczyń (N1 – G II 1a, N2 – CZARKA I 1a, N3 – T I z idolem półksiężycowatym – I, N4 – CZARKA I 1a, N5 – G I 1a, N6 – P I 2, N7 – W I 1a1, N8 – CZ II 2, N9 – M I, N10 – W I a, N11 – CZ II 2, N12 – CZARKA, N13 – M/CZ II), zapinka żelazna, szpila żelazna

Określenie antropologiczne: wypełnisko – max. juvenis, N1 – adultus, N2 – adultus, N9 – infans; pojedyncze kości z N5, N7 – nieokreślone

Chronologia zespołu: Ha C

Grób 4424 – popielnicowy – ar 29 ai, ćw. C (tabl. 557-558)

Jama uchwycona na głębokości 144,94 m n.p.m., miała wymiary 0,44 x 0,54 m i wypełnisko złożone z jasnobrunatnej próchnicy. W części północno-zachodniej ustawiono popielnicę – wagę nr 4, do niej od południa ustawiono misy nr 2 i przepaloną nr 3. W części północno-wschodniej odsłonięto garnek nr 1 z węglami drzewnymi, a w południowo-wschodniej przepalony czerpak nr 5.

Inwentarz: ze stropu – 23 fr. naczyń (G, M/CZ, waz I, 1 fr. przepalony); z N4 – 5 fr. W/CZARKI przepalony; 5 naczyń (N1 – G I 2a, N2 – M I 1, N3 – M I 2a, N4 – W I 2a2, N5 – CZ II 3), 27 fr.

Określenie antropologiczne: N4 – mężczyzna/adultus

Chronologia zespołu: Ha C

Grób 4425 – popielnicowy – ar 29 ai, ćw. C (tabl. 558)

Jama uchwycona na głębokości 144,91 m n.p.m. w części spągowej, miała wymiary 0,26 x 0,36 m i wy-

pełnisko złożone z jasnobrunatnej próchnicy. W jamie odsłonięto popielnicę – wagę nr 1, nakrytą również wypełnioną kośćmi misą nr 2, na których postawiono czerpaki nr 3 i 4.

Inwentarz: z N1 – 2 fr. G przepalone, z N2 – 5 fr. M I 2a, 4 naczynia (N1 – W I 1a1, N2 – M I 1, N3 – CZ II 2, N4 – CZ II 3)

Określenie antropologiczne: N1 – adultus, N2 – mężczyzna/adultus/maturus

Chronologia zespołu: Ha C

Grób 4426 – popielnicowy, komorowy – ar 29 ai, ćw. C (tabl. 559-560)

Owalna, nieregularna jama grobowa uchwycona na głębokości 144,94 m n.p.m., o wymiarach 1,50 x 2 m i wypełnisku złożonym z szarobrunatnej próchnicy. W części wschodniej stropu zalegał duży kamień. W przekroju jama miała prostą ścianę wschodnią i nieckowate dno, maksymalna miąższość wyniosła 0,60 m. Naczynia złożono w skupisku do części północno-wschodniej jamy, mogły zostać wsadzone do małej skrzyni o ścianie o długości 0,50 m. W części północnej odsłonięto wagę nr 5, na której umieszczono misę kołnierzowatą nr 13 z czerpakami nr 6, 7, 11. Na wschodzie stała waza nr 4 z 2 fragmentami kości i węglami drzewnymi, do niej od północy przylegała misa/czerpak nr 8 oraz misy nr 9 i 10 włożone jedna w drugą. W części południowej złożono czerpak nr 3, przy nim, od wschodu garnek nr 1 z pojedynczymi fragmentami kości i czerpakiem nr 14, nakryty pokrywką nr 2, postawiony na talerzu krążkowym nr 12. Jama otoczona była zachowanym częściowo rowem nr 5963 o średnicy około 3,20 m. Po stronie południowo-zachodniej obiektu, w obrębie rowu, odsłonięto jamę grobu popielnicowego nr 4427, który najprawdopodobniej stanowi jedno założenie z grobem nr 4426.

Inwentarz: z wypełniska – 166 fr. naczyń (fr. N I – M I 3a2 przepalony, N II – G II 2a, N III – M II 1, fr. W I, M/CZ II 3, G II 1a, CZ II 1, mis, waz, czerpaków, w tym 14 fr. przepalonych); 14 naczyń (N1 – G I 1a, N2 – P I 1, N3 – CZ II 1, N4 – W I a1, N5 – W I 1b1, N6 – M/CZ II 2, N7 – CZ II 2, N8 – M/CZ II 3, N9 – M I 2a, N10 – M I 2a, N11 – CZ II 2, N12 – T I, N13 – M III 3, N14 – CZ I 2a)

Określenie antropologiczne: pojedyncze kości z N1, N4 – nieokreślone

Chronologia zespołu: Ha C

Grób 4427 – popielnicowy – ar 29 ai, ćw. C (tabl. 559, 561)

Jama uchwycona na głębokości 144,95 m n.p.m. w części spągowej, uchwycona na południowy zachód od jamy grobu 4426, w obrębie rowu 5963, miała wymiary 0,64 x 1 m i wypełnisko złożone z ciemnobrunatnej próchnicy. W części zachodniej odsłonięto

odwróconą do góry dnem popielnicę – wagę nr 1/2 zawierającą szczątki dziecka, szpilę brązową (2), a także fragmenty bransolety lub naszyjnika żelaznego. We wschodniej części złożono drugą popielnicę z kośćmi dorosłego osobnika – wagę nr 4, odwróconą do góry dnem i nakrytą misą nr 3, z pojedynczymi kośćmi. Na południe od naczyń nr 3 i 4 zdeponowano czerpak nr 5. Ze stropu płytkiego obiektu, z okolic naczynia nr 1/2 pozyskano fragmenty przedmiotu brązowego (1).

Inwentarz: ze stropu jamy – 45 fr. naczyń (fr. N I – W II 2a1, N II – CZ I 2a, fr. W I 2a1, CZARKI I 1a, W II, CZARKI I 1a, waz, garnków, mis, w tym 9 fr. przepalonych); 3 fr. przedmiotu z brązu; N I – CZ I 1, N II – W II 1b1; 5 naczyń (N1/2 – W I a1, N3 – M I 1, N4 – W I 1a1, N5 – M II 3), szpila brązowa, 9 fr. bransolety lub naszyjnik żelazny

Określenie antropologiczne: N1/2 – infans, N4 – adultus; pojedyncze kości z N3 – nieokreślone

Chronologia zespołu: Ha C

Grób 4428 – popielnicowy, komorowy z dostawką nr 4428a – 29 ai, ćw. A, B, C, D (tabl. 561-563)

Lecko owalna w zarysie jama grobowa uchwycona na głębokości 144,82 m n.p.m., o wymiarach 1,70 x 1,80 m i wypełnisku złożonym z ciemnobrunatnej próchnicy. Komora zorientowana dłuższym bokiem po linii wschód-zachód, zaznaczyła się na głębokości 0,20 m, miała wymiary 0,54 x 0,85 m. W przekroju jama miała prawie proste ściany i płaskie dno, maksymalna miąższość wyniosła 0,23 m. Przy ścianie zachodniej umieszczono popielnicę – wagę nr 1, w której znajdowała się także szpila żelazna (1), paciorek z brązu (3) oraz przepalone, miniaturowe naczynie wazowate nr 24, w części południowo-zachodniej misę kołnierzową nr 9, do której złożono czerpaki nr 8 i 10 oraz miniaturowe naczynie wazowate nr 22, częściowo nakrywająca misę nr 23 i czerpak nr 7/11. Na zachód od wazy nr 1 umieszczono miniaturowe naczynia wazowate nr 5, 26 i 27 i czerpak nr 21, przy naczyniach nr 23 i 7/11 – misę nr 6, a obok miniaturowe naczynie wazowate nr 19. W centrum zdeponowano garnek nr 2 z czerpakiem nr 25 i leżącą obok pokrywkę nr 3, pod którymi odsłonięto przepalone kości oraz czarkę nr 4. W części północno-wschodniej złożono wagę nr 15 postawioną na talerzu krążkowym nr 16 i fragment przepalony, dużej misy kołnierzowej nr 14, w narożniku południowo-wschodnim misę nr 12 i naczynie wazowate nr 13. Poza komorą, w części wschodniej odsłonięto dwa większe kamienie, między którymi znajdowały się przepalone fragmenty czerpaka nr 17, czarki nr 18, misy/czerpaka nr 28, a dalej na wschód misy/czarki nr 20, przy której odsłonięto fragment przedmiotu z brązu (2) (obiekt 4428a).

Inwentarz: z wypełniska – 57 fr. naczyń (fr. mis I 2a, M/CZ II 2, waz, garnków, mis/czerpaków, w tym

39 fr. przepalonych); z fr. N1 – 8 fr. mis/czerpaków, w tym 3 fr. przepalone, z N18 – 1 fr. M/W; 25 naczyń (N1 – W I 1a1, N2 – G II 1a, N3 – P I 1, N4 – CZARKA I 1a, N5 – W II 1a/2 (o), N6 – M I 2a, N7/11 – CZ II 2, N8 – CZ II 2, N9 – M III 3, N10 – CZ II 2, N12 – M I 2a, N13 – W I, N14 – M III 3, N15 – W I, N16 – T, N17 – CZ I 2a, N18 – CZARKA I 1a, N19 – W II 3, N20 – M/CZARKA I 3/I 1a, N21 – CZ II 2, N22 – W II 1a, N23 – M I 2a, N24 – W II 3, N25 – CZ I 2a, N26 – W II 1a/2 (o), N27 – W II 1a/2, N28 – M/CZ II 3), w tym 4 naczynia nr 17, 18, 20, 28 jako dostawka 4428a, szpila żelazna, paciorek z brązu, fr. przedmiotu z brązu

Określenie antropologiczne: N1 – juvenis/adultus; pojedyncze kości z wypełniska, N2, spod N2 i 3, N9, N24/N1 – nieokreślone

Chronologia zespołu: Ha C

Obiekt 4429 – ar 29 ai, ćw. A, 29 ai, ćw. C (tabl. 564)

Kolista w zarysie jama grobowa uchwycona na głębokości 144,93 m n.p.m., o średnicy 0,52 m i wypełnisku złożonym z szarobrunatnej próchnicy. W jamie odsłonięto fragmenty garnka nr 1, przepalony wazy miniaturowej nr 2 i małej wazy nr 3, czarki nr 5, misy nr 4 oraz innych naczyń i grudki stopionego brązu.

Inwentarz: 14 fr. naczyń (N I – dno G, fr. CZ I 1a, CZARKI, w tym 4 fr. przepalone), 3 naczynia (N1 – G II 2a, N2 – W II 1a1, N3 – W II 2a1, N4 – M I 1, N5 – CZARKA I 1a, N6 – CZ I 3b), 3 fr. stopionego brązu

Chronologia zespołu: Ha C

Grób 4851 – popielnicowy, komorowy – ar 33 z, ćw. C, 34 z, ćw. A (tabl. 565-566)

Jama grobowa uchwycona na głębokości 144,68 m n.p.m., w rzucie poziomym owalna, o wymiarach 1,56 x 1,30 m. Przekrój jamy w kształcie zbliżonym do trapezu sięgający głębokości 0,32 m od stropu. Wypełnisko stanowiły ciemnobrunatna próchnica przemieszana ze żwirem zawierająca warstewki spalenizny, a także fragmenty ceramiki, węgla drzewnych, w części spągowej i na obrzeżach dominował żwir z domieszką piasku i gliny. Na głębokości 144,48 m n.p.m. na tle owalu jamy grobowej pojawił się zarys w przybliżeniu trapezowatej komory o maksymalnej długości 1,15 m i szerokości 0,59 m, zorientowanej wzdłuż osi wschód-zachód. Pośrodku skrzyni leżały dwa kamienie o wymiarach 33 x 24 x 15 cm i 28 x 24 x 12 cm. W północnej części grobu, poza obrębem skrzyni odsłonięto kilka mniejszych kamieni. Na głębokości 144,63-144,41 m n.p.m. zdeponowano elementy wyposażenia. W zachodniej części skrzyni stała waza nr 1 pełniąca funkcję popielnicy oraz bliżej południowej ściany misa nr 9 z kamieniem wewnątrz. W centrum komory znajdowały się pozostałości misy kołnierzowej nr 8 zmiażdżonej przez kamienie, pod którą

leżał nóż żelazny (1). W północnej części komory stał garnek nr 2 z czerpakiem nr 7 wewnątrz, garnek nr 3 i w narożniku północno-wschodnim waza nr 4. Przy wschodniej ścianie złożono garnek nr 5 z pokrywką nr 6, w narożniku południowo-wschodnim talerz krążkowy nr 11, przy którym odsłonięto fragment dużego noża żelaznego (2). Na południu zdeponowano miniaturową wazę nr 10.

Inwentarz: 11 naczyń (N1 – W I 3b1, N2 – G 2, N3 – G II 2a, N4 – W I 1a1, N5 – G II 1a, N6 – P, N7 – CZ I 2a, N8 – M III 2, N9 – M I 3a1, N10 – W II, N11 – T II 1b/3 (o)), nóż żelazny, fr. noża żelaznego

Określenie antropologiczne: N1 – subadultus

Chronologia zespołu: Ha C

Grób 4852 – popielnicowy, komorowy – ar 33 z, ćw. C (tabl. 566-569)

Jama grobowa uchwycona na głębokości 144,72 m n.p.m., w rzucie poziomym owalna, o wymiarach 1,96 x 1,74 m. Przekrój jamy w kształcie trapezu sięgający głębokości 0,61 m od stropu. Wypełnisko stanowiła ciemnobrunatna próchnica przemieszana ze żwirem, zawierająca nieliczne fragmenty ceramiki, węgli drzewnych, a na poziomie 144,56-144,57 m n.p.m. kilka średniej wielkości kamieni. Na głębokości 144,35 m n.p.m. na tle owalu jamy grobowej pojawił się zarys komory w kształcie trapezu o wymiarach 1,20 x 0,97 x 1,20 x 0,76 m, widocznej również w profilu w postaci pionowych czarnych smug o szerokości 1-2 cm, zorientowanej w przybliżeniu wzdłuż osi wschód-zachód. Elementy wyposażenia w postaci 28 przedmiotów ceramicznych, idola, narzędzi i ozdób zdeponowano na głębokości 144,29-144,11 m n.p.m. W północno-zachodnim narożniku skrzyni stała waza nr 2 zawierająca przepalone kości, przykryta misą nr 1, na którą złożono żelazny naszyjnik (5) i szpilę (2). Od wschodu do popielnicy przylegała misa nr 3, od południa misa/czerpak nr 21, na której zdeponowano czerpaki nr 22 i 27, paciorek bursztynowy (4), garnitur toaletowy z żelaza. Kolejny paciorek (4) odsłonięto pod naczyniem nr 21. W południowo-zachodnim narożniku stała waza nr 19 z niewielkim kamieniem na barku i węglami drzewnymi wewnątrz, przy jej wschodniej ścianie znajdowała się misa nr 15 umieszczona na czerpakach nr 24 i 25, na której z kolei ułożono misę kołnierzo-watą nr 16 z czerpakami nr 17 i 18. Na północ od naczynia nr 15 stała misa nr 14 i czerpak nr 20. Przy zachodniej ścianie komory złożono narzędzie z żelaza (3). W centrum skrzyni zdeponowano dużą wazę nr 8, przy niej od północy ułożone na sobie czerpak nr 23 i misę nr 6, od zachodu czerpak nr 5 z nożem żelaznym (1) na wylewie i czerpak nr 4. W pobliżu naczynia nr 8, przy południowej ścianie skrzyni stała waza nr 12 i czerpak nr 13. W północno-wschodnim narożniku komory znajdował się talerz krążkowy nr 7 z idolem pół-

księżycowatym, w pobliżu południowo-wschodniego narożnika stała misa nr 11 oraz garnek nr 9 przykryty pokrywką nr 10, z czerpakiem nr 26 wewnątrz.

Inwentarz: 28 naczyń (N1 – M II 3, N2 – W I 1a1, N3 – M I 2a, N4 – CZ I 2b, N5 – CZ I 2b, N6 – M I 2a, N7 – T I, N8 – W I 1b1, N9 – G II 2a, N10 – P I 2, N11 – M I 2a, N12 – W I 1a1, N13 – CZ I 2b, N14 – M I 2a, N15 – M I 3a2, N16 – M III 3, N17 – CZ I 2b, N18 – CZ I 2b, N19 – W I, N20 – CZ II 1, N21 – M/CZ II, N22 – CZ I 2b, N23 – CZ III, N24 – M/CZ II, N25 – CZ III, N26 – CZ I 2a, N27 – CZ I 2a, N28 – M I 3), idol półksiężycowaty – III, garnitur toaletowy żelazny, naszyjnik żelazny, fr. szpili żelaznej, narzędzie żelazne, nóż żelazny, 2 paciorki bursztynowe

Określenie antropologiczne: N2 – adultus

Chronologia zespołu: Ha C

Grób 4857 – popielnicowy, komorowy – ar 34 ab, ćw. B (tabl. 569-571)

Jama grobowa uchwycona na głębokości 144,95 m n.p.m., w rzucie poziomym owalna, o wymiarach 2,32 x 2,06 m. Przekrój jamy w kształcie trapezu sięgający głębokości 0,88 m od stropu. Wypełnisko stanowiła ciemnobrunatna próchnica zgliniona w części stropowej oraz z domieszką żwiru, gliny i piasku poniżej, zawierająca fragmenty ceramiki i węgli drzewnych. Na głębokości 144,35-144,31 m n.p.m. na tle owalu jamy grobowej widoczny był zarys w przybliżeniu prostokątnej komory o wymiarach 1,20 x 0,88 m, widocznej również w profilu w postaci ukośnych czarnych smug o szerokości 1-2 cm, zorientowanej w przybliżeniu wzdłuż osi wschód-zachód. Elementy wyposażenia w postaci 17 naczyń, idola półksiężycowatego, elementów uprząży, narzędzi i ozdób zdeponowano na głębokości 144,35-144,03 m n.p.m. W zachodniej części komory na drewnie/korze stała waza nr 2 zawierająca przepalone kości, paciorek bursztynowy (11), szpilę brązową (2), fragmenty przedmiotu żelaznego, przykryta misą nr 1. Pod popielnicą znajdował się paciorek bursztynowy (11), a w pobliżu jej zachodniej ściany 3 guzy-krępulce (4-6) i 3 guzy (12-14) brązowe, paciorek bursztynowy (11) i fragment szpili żelazno-brązowej (7). Przedmioty te były pokryte substancją organiczną, podobnie jak ustawiony w pionie brązowy garnitur toaletowy (1) i szpila żelazno-brązowa (8) oraz fragment przedmiotu żelaznego (9) i paciorek bursztynowy (11) zdeponowane przy wschodniej ścianie popielnicy. Na południe od wazy nr 2 odsłonięto kości zwierzęce. Reszta wyposażenia została zdeponowana we wschodniej i centralnej części skrzyni. Przy południowej ścianie skrzyni znajdował się garnek nr 3 z czerpakiem nr 15 wewnątrz na dnie, przykryty pokrywką nr 4, przy którym zdeponowano fragment żelaznego noża (10). Na północ od garnka nr 3 zdeponowano żelazny nóż (3). W centrum komory stała

misa nr 6 oraz misa kołnierzwata nr 13 z czerpakiem nr 14 wewnątrz. Przy ścianie północnej umieszczono misę nr 7 i wazę nr 10, częściowo na zdeponowanym w północno-wschodnim narożniku talerzu krążkowym nr 9 z idolem półksiężycowatym nr 17. Przy południowej krawędzi talerza znajdowała się waza nr 8 z misą kołnierzwatą nr 16 i czerpakiem nr 17 wewnątrz, w południowo-wschodnim narożniku komory oprócz niewielkiego kamienia leżały pozostałości misy nr 11 i czarki nr 12, a przy nich od zachodu ustawiono dużą wazę nr 5.

Inwentarz: z wypełniska – 7 fr. naczyń (fr. N I – M II 2, M I 2a); z N8 – 18 fr. naczyń (garnków, waz, mis/czerpaków II 2, II 3, w tym 1 fr. przepalony); 17 naczyń (N1 – M I 3b1, N2 – W I 2a1, N3 – G II 2a, N4 – P I, N5 – W I 1a1, N6 – M I 2a, N7 – M I 2a, N8 – W I 1a1, N9 – T I, N10 – W I 1a1, N11 – M I 1, N12 – CZARKA I 1a, N13 – M III 2, N14 – CZ II 2, N15 – CZ I 1a, N16 – M III 3, N17 – CZ II 2), idol półksiężycowaty 17 – I, szpila brązowa, 2 szpile żelazno-brązowe, 4 paciorki bursztynowe, garnitur toaletowy brązowy, 3 guzy/kępulce brązowe, 3 guzy brązowe, nóż żelazny, fr. noża żelaznego, 5 fr. przedmiotów żelaznych

Określenie antropologiczne: N2 – adultus; pojedyncze kości z wypełniska i komory – nieokreślone

Chronologia zespołu: Ha C

Grób 4864 – popielnicowy – ar 34 z, ćw. A, 34 aa, ćw. B (tabl. 572-573)

Jama grobowa uchwycona na głębokości 144,77 m n.p.m., w rzucie poziomym nieregularna o wymiarach 1,42 x 1,16 m. Przekrój jamy w kształcie prostokąta sięgający głębokości 0,26 m od stropu. Wypełnisko obiektu stanowił drobny żwir z domieszką ciemnobrunatnej próchnicy. W części spągowej występował wyłącznie żwir. Na głębokości 144,72 m n.p.m. zarys jamy zmienił się i przyjął kształt wydłużonego owalu zorientowanego wzdłuż osi wschód-zachód. Podobnie ułożone były elementy wyposażenia grobu występujące na głębokości 144,72-144,47 m n.p.m. Wewnątrz grobu zdeponowano 10 naczyń. W południowo-zachodniej części jamy znajdował się garnek nr 1 zawierający przepalone kości i fragmenty pokrywki nr 8. Przy wschodniej ścianie naczynia nr 1 znajdowała się pionowo ustawiona, główką ku dołowi szpila żelazna (2). W północnej części grobu leżała misa nr 7 i na wschodzie talerz krążkowy nr 5, na którym ustawiono małą wazę nr 6. Z doczyszczania pozyskano słabo wypalony idol półksiężycowaty, który pierwotnie mógł być zdeponowany na talerzu. We wschodniej części złożono garnek nr 4, analogiczny do naczynia nr 1, zawierający czerpak nr 10. Na południu odsłonięto wazę nr 3 z czerpakiem nr 9, ułożony na boku czerpak nr 2, przy którym umieszczono sierp (3) i nóż żelazny (1).

Inwentarz: z wypełniska – 21 fr. naczyń (waz, czarek, mis); 10 naczyń (N1 – G II 1a, N2 – CZ I 2a, N3 – W I 1a1, N4 – G II 1a, N5 – T I, N6 – W I b, N7 – M I 1, N8 – P I 2, N9 – CZ I 2b, N10 – CZ I 1a), idol półksiężycowaty – I, szpila żelazna, sierp żelazny, nóż żelazny

Określenie antropologiczne: N2 – nieokreślone

Chronologia zespołu: Ha C

Grób 4865 – popielnicowy, komorowy – ar 34 aa, ćw. C, D (tabl. 574-576)

Jama grobowa uchwycona na głębokości 144,90 m n.p.m., w rzucie poziomym owalna, o wymiarach 2,52 x 1,70 m. Przekrój jamy w kształcie trapezu sięgający głębokości 0,74 m od stropu. W południową część jamy grobowej wkopano dół posłupowy nr 5614. Słupy uchwycono także po stronie północnej, wschodniej i zachodniej jamy. Wypełnisko stanowiła ciemnobrunatna próchnica z domieszką żwiru, zawierająca fragmenty ceramiki oraz warstwy spalenizny z fragmentami węgla drzewnych i przepalonych kości oraz grudek brązu. Na głębokości 144,40 m n.p.m. pojawił się zarys prostokątnej komory o wymiarach 1,06 x 0,66 m, manifestującej się w profilu w postaci pionowych czarnych smug o szerokości 1-2 cm, zorientowanej w przybliżeniu wzdłuż osi południowy zachód-północny wschód. Elementy wyposażenia, 18 naczyń i narzędzia zdeponowano na głębokości 144,33-144,15 m n.p.m. W zachodniej części skrzyni stała popielnica – waza nr 1 zawierająca także węgle drzewne i misę malowaną nr 2 nad warstwą kości. Przy jej północnej ścianie, a częściowo pod wazą znajdowała się misa nr 16. Na wschód od urny leżały usytuowane w skupisku, na sobie naczynia, na południu malowane misy nr 3 i 6 i czerpaki nr 4 i 5, a także czerpak nr 17 oraz na północy misa/czerpak nr 15, na wylewie której złożone jeden na drugim czerpak nr 13 i czerpak nr 14 oraz nóż żelazny (1). W centrum komory przykryta talerzem krążkowym nr 7 stała misa kołnierzwata nr 9 z misą nr 8 wewnątrz. O jej wschodni brzeg oparto fragment żelaznej brzytwy (2). Przy wschodniej ścianie skrzyni znajdowała się waza nr 12 oraz garnek nr 11 z czerpakiem nr 18 wewnątrz, przykryty lekko przepaloną pokrywką nr 10. Na południowy wschód od jamy odsłonięto negatyw posłupowy nr 4866.

Inwentarz: z wypełniska – 2 fr. stopionego brązu; z N9 – 6 fr. naczyń (mis, czarek, waz); 18 naczyń (N1 – W I 1a1, N2 – M II 4, N3 – M II 1, N4 – CZ II 1, N5 – CZ II 1, N6 – M II 1, N7 – T I (o), N8 – M I 2a, N9 – M III 3, N10 – P I 1, N11 – G I 1b, N12 – W I 1a1, N13 – CZ I 3, N14 – CZ I 3a, N15 – M/CZ, N16 – M, N17 – CZ I 3, N18 – CZ I 2a), nóż żelazny, fr. brzytwy żelaznej

Określenie antropologiczne: N1 – adultus; pojedyncze kości z wypełniska, z N12 – nieokreślone

Chronologia zespołu: Ha C

Obiekt 5597 – dostawka w grobie komorowym nr 4293 – ar 33 aa, ćw. C, 34 aa, ćw. A (tabl. 506, 508)

W grobie komorowym nr 4293, w południowej części jamy, poza obrębem skrzyni, na głębokości 144,55-144,51 m n.p.m. zdeponowano czerpak nr 1 usytuowany dnem do góry, oparty o niewielki kamień.

Inwentarz: 1 naczynie (N1 – CZ II 3)

Chronologia zespołu: Ha C

Obiekt 5610 – ar 33 ad, ćw. B (tabl. 576)

W trakcie usuwania warstwy mechanicznej na głębokości 145,16 m n.p.m. odsłonięto przepalone miniaturowe naczynie wazowate.

Inwentarz: 1 naczynie (N1 – W II)

Chronologia zespołu: Ha C

Grób 5611 – popielnicowy-bezpopielnicowy, komorowy – ar 33 ac, ćw. B, D (tabl. 577-581)

Jama grobowa uchwycona na głębokości 145,08 m n.p.m., w rzucie poziomym owalna, o wymiarach 3,56 x 3,52 m. Ze stropu pozyskano kilkanaście fragmentów przedmiotów żelaznych (15). Przekrój jamy w kształcie zbliżonym do trapezu sięgający głębokości 0,72 m od stropu. Wypełnisko stanowiły jasnobrunatna zgliniona próchnica, zawierająca fragmenty ceramiki oraz warstwy spalenizny z 4 fragmentami węgla drzewnych, przepalonych kości i stopionymi fragmentami przedmiotów z brązu (7), fragment naszyjnika/bransolety (13) oraz przedmiot kamienny (6). Elementy wyposażenia w postaci 32 dobrze zachowanych przedmiotów ceramicznych, narzędzi i ozdób zdeponowano na głębokości 144,68-144,36 m n.p.m. w prostokątnej skrzyni o wymiarach 1,86 x 1 m, zorientowanej dłuższym bokiem wzdłuż osi wschód-zachód. W narożniku północno-zachodnim, na zachowanym drewnie lub korze o czworokątnym zarysie, stała waza nr 1 owiniętą tkaniną, zawierająca przepalone kości i 24 paciorki bursztynowe (5) oraz fragmenty misy nr 30. Na barku naczynia znajdował się brązowy naszyjnik (10), a pod nim we fragmentach żelazny naszyjnik (14). Przy wschodniej ścianie popielnicy, w otoczeniu substancji organicznej leżały dwie brązowe bransolety (11, 12) i szpila brązowa (9). Kolejne dwie szpile – żelazną (3) i żelazno-brązową (1) zdeponowano przy południowej ścianie tego naczynia, w sąsiedztwie przepalonych mis – kołnierzowatej nr 3 z misą nr 2 we wnętrzu. Pozostałe naczynia umieszczono we wschodniej i centralnej części jamy. Przy ścianie północnej komory stała przepalona misa kołnierzowata nr 13, pod którą odsłonięto nóż żelazny (4). W jej wnętrzu zdeponowano cztery czerpaki nr 14-17. W centrum, stał czerpak nr 12, malowana misa nr 7 i misa nr 6 oraz mała misa kołnierzowata nr 5. Przy ścianie południowej ustawiono malowaną misę nr 8 oraz przepaloną misę nr 9 oraz misę nr 4 zawierającą szpilę żelazno-brązową (2). Dalej

na wschód umieszczono duże wazy nr 10 i 11, na których odsłonięto fragmenty stopionych przedmiotów brązowych (8). W narożniku północno-wschodnim komory leżał talerz krążkowy nr 21 z idolem półksiężycowatym, na którym ustawiono czarkę nr 18, z przepaloną misą kołnierzowatą nr 29 i czerpakiem nr 19 oraz misą/czerpakiem nr 20 wewnątrz. Przy wschodniej ścianie skrzyni znajdowała się misa kołnierzowata nr 28, na której ułożono czerpaki nr 26 i 27, a także garnek nr 22 z węglem drzewnym przykryty pokrywką nr 23, zawierający na dnie czerpak nr 31 i fragmenty polepy, ustawiony na krawędzi talerza nr 21. W narożniku południowo-wschodnim stała waza nr 25 i oparty o jej wschodnią ścianę, ustawiony pionowo talerz krążkowy nr 24.

Inwentarz: ze stropu – 8 fr. naczyń; 17 fr. przedmiotów z żelaza; z wypełniska – 87 fr. naczyń (fr. M I 2a, G II 2, garnki, misy, czerpaki, wazy, w tym 13 fr. przepalonych), 4 fr. stopionych przedmiotów z brązu, fr. naszyjnika/bransolety z brązu, przedmiot kamienny; 31 naczyń (N1 – W I 2a1, N2 – M I 2a, N3 – M III 3, N4 – M I 2a, N5 – M III 2, N6 – M I 2a, N7 – M II 1, N8 – M II 1, N9 – M I 2a, N10 – W I 1b, N11 – W I 1b, N12 – CZ II 1, N13 – M III 3, N14 – CZ II 1, N15 – CZ II 1, N16 – CZ II 1, N17 – CZ I 2a, N18 – CZARKA I 1a, N19 – CZ II 1, N20 – M/CZ II, N21 – T I (o) z idolem półksiężycowatym – I/II, N22 – G I 2a, N23 – P I 1, N24 – T I, N25 – W I 2a1, N26 – CZ II 1, N27 – CZ I 2a, N28 – M III 3, N29 – M III 3, N30 – M I 2a, N31 – CZ I 2a), nóż żelazny, 2 bransolety brązowe, szpila brązowa, 2 szpile żelazno-brązowe, fr. szpili żelaznej, 24 paciorki bursztynowe, naszyjnik żelazny, naszyjnik brązowy, 3 fr. stopionego brązu, fr. przedmiotu z brązu

Określenie antropologiczne: wypełnisko – nieokreślone; N1 – nieokreślone

Chronologia zespołu: Ha C

Grób 5616 – popielnicowy – ar 33 ac, ćw. A (tabl. 581)

Jama grobowa uchwycona na głębokości 145,13 m n.p.m., w rzucie poziomym zbliżona do owalu o wymiarach zachowanych 0,68 x 0,60 m. Przekrój jamy w kształcie zbliżony do trapezowatego, sięgający głębokości 0,20 m od stropu. Wypełnisko stanowiła jasnobrunatna próchnica zawierająca fragmenty przepalonych kości. Elementy wyposażenia w postaci sześciu zniszczonych naczyń zdeponowano na głębokości 145,1-144,94 m n.p.m. W zachodniej części zdeponowano wazę nr 5 zawierającą przepalone kości, fragmenty szpil (2) i naszyjnika (1) z żelaza, nakrytą misą nr 2. Na wschód od urny leżał garnek nr 3, a w południowo-wschodniej części jamy umieszczono garnek nr 1, do którego włożono czerpak nr 4 i pokrywkę nr 6. We wschodnią krawędź grobu wkopany został

obiekt osadniczy nr 5615 datowany na okres wpływów rzymskich.

Inwentarz: z wypełniska – 22 fr. naczyń (fr. G, waz, M/CZ, w tym 3 fr. przepalony); 6 naczyń (N1 – G II 2a, N2 – M I 2a, N3 – G I 1a, N4 – CZ I 2a, N5 – W I, N6 – P I 1), 23 fr. szpil, fr. naszyjnika z żelaza

Określenie antropologiczne: N5 – adultus

Chronologia zespołu: Ha C

Grób 5617 – ar 33 ac, ćw. A (tabl. 582)

Jama grobowa uchwycona na głębokości 145,19 m n.p.m., w rzucie poziomym owalna o wymiarach 1,52 x 1,32 m. W stropie odsłonięto fragment przepalonyj miniaturowej wazy. Przekrój jamy w kształcie zbliżony do trapezu, sięgający głębokości 0,24 m od stropu. Wypełnisko stanowiła jasnobrunatna zgliniona próchnica, zawierająca kilka fragmentów przepalonych kości i węgli drzewnych. We wschodniej części jamy na głębokości 145,09-144,98 m n.p.m. odsłonięto pozostałości misy nr 1 wraz z misą/czerpakiem nr 3, złożone na talerzu krążkowym nr 2.

Inwentarz: ze stropu – N I – W II 3; 3 naczynia (N1 – M I 2a, N2 – T II 2, N3 – M/CZ I 1)

Określenie antropologiczne: wypełnisko – nieokreślone

Chronologia zespołu: Ha C

Grób 5952 – popielnicowy – ar 29 ai, ćw. A (tabl. 582)

Jama uchwycona na głębokości 144,99 m n.p.m. w części spągowej, miała średnicę około 0,30 m i wypełnisko złożone z szarobrunatnej próchnicy. W jamie odsłonięto popielnicę – wazę nr 1 i w niej fragmenty talerza nr 2.

Inwentarz: z N1 – 2 fr. W; 2 naczynia (N1 – W I 2a1, N2 – T I)

Określenie antropologiczne: N1 – mężczyzna/adultus

Chronologia zespołu: Ha C

Grób 5953 – popielnicowy – ar 29 ai, ćw. A (tabl. 609)

Jama uchwycona na głębokości 144,99 m n.p.m. w części spągowej, miała średnicę około 0,30 m i wypełnisko złożone z szarobrunatnej próchnicy (6). W jamie odsłonięto popielnicę – wazę nr 1 nakrytą misą nr 2.

Inwentarz: 23 fr. naczyń (waz, mis); 2 naczynia (N1 – W I 2b2, N2 – M I 1)

Określenie antropologiczne: N1 – kobieta/adultus

Chronologia zespołu: Ha D

Grób 5954 – popielnicowy – ar 29 ai, ćw. B (tabl. 582-583)

Jama uchwycona na głębokości 144,85 m n.p.m. w części spągowej, miała średnie wymiary 0,72 x 1 m i wypełnisko złożone z ciemnobrunatnej próchnicy,

przesyconej węglami drzewnymi. Wokół jamy odsłonięto większe kamienie. Odsłonięto popielnicę – wazę nr 1 nakrytą misą nr 10 i przylegające do niej od wschodu naczynia: na południu czarkę nr 7 z fragmentami kości i czerpakami nr 8 i 9, od północy garnek nr 2 z czerpakiem nr 6, nakryty misą. Przy nich znajdowały się fragmenty szpili żelaznej, prawdopodobnie z garnituru toaletowego (1). Na wschodzie zdeponowano misę nr 3 z włożoną do niej bokiem malowaną miniaturową wazą nr 4 z pojedynczymi fragmentami kości.

Inwentarz: z N1 – 7 fr. naczyń (fr. N I – W II 1a, fr. G, W), z N3 – 5 fr. W/M; 10 naczyń (N1 – W I 1b1, N2 – G I 1a, N3 – M I 2a, N4 – W II 1a1, N5 – M I 1, N6 – CZ I 1a, N7 – CZARKA I 1b, N8 – CZ II 2, N9 – CZ II, N10 – M I 2a), 2 fr. szpili żelaznej

Określenie antropologiczne: N1 – mężczyzna/adultus; pojedyncze kości z N2, N4, pomiędzy fr. N7 i N9 – nieokreślone

Chronologia zespołu: Ha C

Grób 5955 – popielnicowy – ar 29 ai, ćw. A (tabl. 583-584)

Jama uchwycona na głębokości 144,93 m n.p.m. w części spągowej, miała wymiary 0,47 x 0,52 m i wypełnisko złożone z szarobrunatnej próchnicy. Odsłonięto popielnicę – wazę nr 1, przy niej fragmenty misy nr 2 i czepaka nr 3 oraz fragmenty bransolety lub naszyjnika brązowego (1) i żelaznego (2) oraz igły/szpili żelaznej (3).

Inwentarz: 3 naczynia (N1 – W I, N2 – M I 2a, N3 – CZ II 3), 2 fr. naszyjnika brązowego, 2 fr. bransolety/naszyjnika, fr. szpili żelaznej

Określenie antropologiczne: N1 – mężczyzna/adultus

Chronologia zespołu: Ha C

Grób 5956 – popielnicowy – ar 29 ai, ćw. A (tabl. 584)

Jama uchwycona na głębokości 144,98 m n.p.m. w części spągowej, miała wymiary 0,28 x 0,32 m i wypełnisko złożone z szarobrunatnej próchnicy. Odsłonięto zniszczoną popielnicę – garnek nr 1 i misę nr 2, która pierwotnie mogła ją nakrywać.

Inwentarz: z N1 – 4 fr. naczyń (M/CZ, G); 2 naczynia (N1 – G I 2a, N2 – M I 2a)

Określenie antropologiczne: N1 – adultus

Chronologia zespołu: Ha C

Grób 5957 – popielnicowy – ar 29 ai, ćw. A (tabl. 584-585)

Owalna w zarysie jama grobowa uchwycona na głębokości 144,78 m n.p.m., o wymiarach 0,77 x 0,92 m i wypełnisku złożonym z ciemnobrunatnej próchnicy, w części wschodniej przemieszanej ze spalenizną. W płytkiej jamie zdeponowano w części zachodniej

popielnicę – wazę nr 1 zawierającą paciorki szklane oraz fragmenty stopionego brązu, nakrytą misą nr 2. Na północny wschód od popielnicy złożono misę nr 3. W centralnej części zdeponowano garnek nr 4 ustawiony na czarkach nr 6 i nr 8. Obok od wschodu znajdowała się ustawiona na boku czarka nr 5, a bardziej od południa garnek nr 7 z czerpakiem nr 9.

Inwentarz: z N2 – 4 fr. CZ; 9 naczyń (N1 – W I 2a1, N2 – M I 2a, N3 – M I 1, N4 – G II 2b, N5 – CZARKA I 1a, N6 – CZARKA I 1a, N7 – G II 2a, N8 – CZARKA I 1a, N9 – CZ I 1a), 4 i 5 fr. paciorków szklanych, fr. stopionego brązu

Określenie antropologiczne: N1 – adultus; pojedyncze kości z N2 – nieokreślone

Chronologia zespołu: Ha C

Grób 5958 – popielnicowy, komorowy – ar 29 ai, ćw. C (tabl. 585-587)

Owalna w zarysie jama grobowa uchwycona na głębokości 144,82 m n.p.m., o wymiarach 2 x 1,64 m i wypełnisku złożonym z ciemnobrunatnej próchnicy zawierającej fragmenty przedmiotu z brązu, prawdopodobnie naszyjnika, w części zachodniej naruszona przez drenaż. W stropie zalegały kamienie. Na poziomie 0,30 m jama zmniejszyła wymiary do 1,68 x 1,30 m. W przekroju jama miała prostą ścianę północną i łagodniejszą południową oraz proste dno, maksymalna miąższość wyniosła 0,32 m. Duży kamień znajdował się w spągu jamy, po stronie południowo-zachodniej, mniejszy w części północno-wschodniej, oba poza komorą. Skrzynia zorientowana dłuższym bokiem po linii wschód-zachód, rozmieszczenie 27 naczyń wskazywało na wymiary 0,65 x 1 m. Popielnicę – wazę nr 1 umieszczono w narożniku północno-zachodnim. W urnie z kośćmi dorosłego mężczyzny zdeponowano szpilę żelazną (2), fragment przedmiotu żelaznego (3), 8 fragmentów przedmiotu z brązu, prawdopodobnie naszyjnika (5) oraz grudki stopionego brązu i fragmenty przepalanej misy/wazy nr 22. Obok złożono kocię z paciorków szklanych (7) oraz szpilę żelazną (4). W narożniku południowo-zachodnim zdeponowano wazę nr 16 ze szczątkami dziecka i fragmentem stopionego brązu, nakrytą misą nr 17 oraz miniaturowym naczyniem wazowatym nr 25, misą nr 26 i małą misą kołnierzowatą nr 27 wewnątrz. Od wschodu, przy urnie nr 16 ułożono misę nr 19, a w niej miniaturowe naczynie wazowate nr 20 oraz umieszczone na sobie misy nr 6 i nr 21. Między naczyniami nr 1 a 16 postawiono czerpak nr 18, w centrum złożono misę nr 2, obok niej czerpak nr 3. W części północno-wschodniej ustawiono misę nr 4 z czerpakiem nr 23, nóż żelazny (6), naczynie waniankowate nr 7 z czerpakiem nr 5, misę nr 10 z kilkoma drobnymi fragmentami kości), garnek nr 8 z czerpakiem nr 24 i pokrywką nr 9. Przy wschodniej ścianie ustawiono pionowo talerz krążkowy nr 13.

W narożniku południowo-wschodnim zdeponowano misy nr 11 i 12 wsadzone jedna w drugą oraz misę/czerpak nr 15 i naczynie nr 14. Po stronie północno-wschodniej jamy zlokalizowano negatyw posłupowy nr 5960.

Inwentarz: z wypełniska – 26 fr. naczyń (fr. N I – M I 1, fr. G, CZARKI I 1a, M/CZ, w tym 4 fr. przepalone), 8 fr. przedmiotu z brązu/naszyjnika; 27 naczyń (N1 – W I 1a1, N2 – M I 2a, N3 – CZ II 3, N4 – M, N5 – CZ II 3, N6 – M I 2a, N7 – NACZ. WANIEKOWATE, N8 – G II 1a, N9 – P II 1, N10 – M, N11 – M I 2a, N12 – M I 2a, N13 – T II 3 (o), N14 – zniszczone, N15 – M/CZ, N16 – W I 2a2, N17 – M I 1, N18 – CZ II 1, N19 – M II 3, N20 – W II 1b, N21 – M II 4, N22 – M/W, N23 – CZ II, N24 – CZ I 2a, N25 – W II 1a, N26 – M II 3, N27 – M III 1), 2 szpile żelazne, nóż żelazny, 106 paciorków szklanych, fr. przedmiotu żelaznego, 3 fr. stopionego brązu

Określenie antropologiczne: N1 – mężczyzna/adultus, N16 – infans; pojedyncze kości z wypełniska, z N10 – nieokreślone

Chronologia zespołu: Ha C

Grób 5959 – popielnicowy – ar 29 ai, ćw. B (tabl. 588)

Jama uchwycona na głębokości 144,94 m n.p.m. w części spągowej, miała wymiary 0,54 x 0,70 m i wypełnisko złożone z szarobrunatnej próchnicy. W jamie odsłonięto zniszczoną popielnicę – garnek nr 1 nakryty talerzem krążkowym nr 2, na północy misę nr 3, przy niej miniaturowe naczynie wazowate nr 4 z drobnymi fragmentami kości, na północnym wschodzie czarkę nr 5, na południowym wschodzie misę nr 6 i czerpak nr 7 z kilkoma fragmentami kości.

Inwentarz: z wypełniska – 42 fr. naczyń (N I – M I 2a, fr. W/CZARKI, G I 2a, W I 1a1, M/CZ II 2, M/CZ, w tym 2 fr. przepalone); 7 naczyń (N1 – G I 1b, N2 – T I, N3 – M I 2a, N4 – W II 1a1, N5 – CZARKA I 1b, N6 – M I 2a, N7 – CZ I 1a)

Określenie antropologiczne: N1 – juvenis/adultus; pojedyncze kości z N4, N7 – nieokreślone

Chronologia zespołu: Ha C

Grób 5961 – popielnicowy, komorowy – ar 28 aj, ćw. C, 29 aj, ćw. A (tabl. 589-590)

Kolista w zarysie jama grobowa uchwycona na głębokości 144,68 m n.p.m., o średnicy 1,80 m i wypełnisku złożonym z ciemnobrunatnej próchnicy. Uchwytny był ślad po szalunku ścian, schodzący do dna jamy, o szerokości do 0,22 m i miąższości 0,42 m. W centralnej części jamy, od poziomu 0,20 m zalegał duży kamień. Od wschodu do jamy przylegała mniejsza nieckowata jama nr 5962 o analogicznym wypełnisku i miąższości do 0,22 m. Komora mogła mieć wymiary 0,50 x 0,85 m, włożono do niej 16 naczyń i przedmioty metalowe. W narożniku północno-zachodnim zdepo-

nowano popielnicę – wazę nr 1, na której położono szpilę brązową (3), a obok, od południa dwie ułożone na sobie misy – malowaną nr 3 i nr 4. Kolejne misy nr 5 i 6 umieszczono przy ścianie południowej, obok nich złożono noże żelazne (1, 2) i dalej odwróconą do góry dnem malowaną czarkę nr 7. W centrum zdeponowano miniaturowy czerpak nr 8 i czerpak nr 9, misę nr 10 i elementy garnituru toaletowego z brązu i żelaza (5) i igła z brązu (4). W narożniku północno-wschodnim odsłonięto misę nr 12 z włożonymi do niej naczyniami: odwróconą do góry dnem misą nr 11, czarką nr 15 i wazami nr 16 i 14. W części południowo-wschodniej znajdował się przewrócony garnek nr 13 i pokrywka nr 2.

Inwentarz: ze stropu – 14 fr. naczyń (W I, M/W, CZ I 2a, w tym 2 fr. przepalone); 16 naczyń (N1 – W I 1a1, N2 – P I 1, N3 – M II 1, N4 – M I 1, N5 – M I 2a, N6 – M I 1, N7 – CZARKA II 3, N8 – CZ I 2a, N9 – CZ II, N10 – M I 1, N11 – M I 2a, N12 – M, N13 – G I 1a, N14 – W I 1a1, N15 – CZARKA I 1b, N16 – W I 1a1), brązowo-żelazny garnitur toaletowy, nóż żelazny, fr. noża żelaznego, szpila brązowa, igła brązowa

Określenie antropologiczne: N1 – juvenis/adultus
Chronologia zespołu: Ha C

Rów 5963 otaczający jamę grobu nr 4426, 4427 – ar 29 ai, ćw. C (tabl. 559)

Rów uchwycony na głębokości 144,94 m n.p.m., otaczający jamę grobu nr 4426 i przylegający do niej grób nr 4427, nie zachowany w części południowej i południowo-wschodniej, miał średnicę około 3,20 m. Maksymalna szerokość 0,12 m, w przekroju pionowym proste ściany i nieckowate dno, miąższość do 0,10 m.

Chronologia zespołu: Ha C

Grób 5964 – popielnicowy, komorowy – ar 31 aj, ćw. A, 31 ak, ćw. B (tabl. 590-591)

Owalna w zarysie jama grobowa uchwycona na głębokości 144,92 m n.p.m., o wymiarach 2,20 x 2,40 m i wypełnisku złożonym z szarobrunatnej próchnicy. Komora, zorientowana dłuższym bokiem po linii wschód-zachód, uchwycona została na głębokości 0,70 m i miała wymiary 0,52 x 1,32 m. W przekroju jama miała proste ściany i nieckowate dno, widoczne było zasypisko o miąższości 0,22 m i ściany komory, maksymalna miąższość wyniosła 0,76 m. Na północny zachód od jamy grobu zlokalizowano popielnicę nr 5965, a w części południowo-wschodniej przylegała do obiektu płytka jama grobu nr 6034. Do skrzyni złożono 22 naczynia. Popielnicę – wazę nr 2 zawierającą miniaturową wazę nr 22, zdeponowano w narożniku południowo-zachodnim. Pod wazą odsłonięto szpilę (3) i fragment przedmiotu żelaznego zawiniętego w tkaninę (1). Przy niej postawiono na boku nakrywającą ją pierwotnie misę nr 3. Przy popielnicy od północy ustawiono wazę nr 1 i czarkę nr 20, od wschodu

miniaturowe naczynia wazowate nr 9 – malowane i nr 10, misę nr 16, czerpaki nr 8, 19, 21. W czerpaku nr 8 znajdowała się kość zwierzęca. W centrum odsłonięto misę nr 11, nakrywającą nóż żelazny (2) i częściowo ustawiony na północy czerpak nr 18 ze szpilą/igłą brązową (4) i fragmentami prawdopodobnie bransolet żelaznych (5) oraz położoną na nim misę nr 7 i czerpak nr 6, a na południu misę nr 12. Przy ścianie wschodniej ustawiono w części północno-wschodniej wazę nr 13, garnek nr 15 z pokrywką nr 14, w narożniku talerz krążkowy nr 4 nakrywający misę nr 17, a na południu czarkę nr 5.

Inwentarz: ze stropu – 19 fr. naczyń (mis, waz, garnków); z wypełniska – 60 fr. naczyń (fr. M I 2a, W I 1a1, G I 1, czarek, mis/czerpaków, T, waz, garnków, mis/czerpaków, w tym 16 fr. przepalony); 22 naczynia (N1 – W I 1a1, N2 – W I 1a1, N3 – M I 1a, N4 – T II 1c (o), N5 – CZARKA I 2b, N6 – CZ I 2a, N7 – M I 2a, N8 – CZ II 3, N9 – W II 3, N10 – W II 3, N11 – M I 2a, N12 – M I 2a, N13 – W I 2a1, N14 – P I 2, N15 – G II 1a, N16 – M II 1, N17 – M I 2a, N18 – CZ I 2a, N19 – CZ II 3, N20 – CZARKA II 1a, N21 – CZ II 3, N22 – W II 3), 5 fr. przedmiotów żelaznych/bransolet, fr. przed. żelaznego w tkaninie, fr. noża żelaznego, szpila żelazna, fr. szpili/igły brązowej

Określenie antropologiczne: N2 – adultus; pojedyncze kości z wypełniska – nieokreślone

Chronologia zespołu: Ha C

Grób 5965 – popielnicowy – ar 31 ak, ćw. B, 31 aj, ćw. A (tabl. 592)

Po stronie północno-zachodniej jamy grobu komorowego nr 5964 odsłonięto na głębokości 145,06 m n.p.m. popielnicę – wazę nr 1.

Inwentarz: 1 naczynie (N1 – W I 1a1)

Określenie antropologiczne: N1 – adultus; pojedyncze kości z wypełniska – nieokreślone

Chronologia zespołu: Ha C

Grób 5966 – popielnicowy – ar 31 aj, ćw. A (tabl. 593)

Jama uchwycona na głębokości 145,05 m n.p.m. w części spagowej, miała wymiary 0,50 x 0,60 m i wypełnisko złożone z ciemnobrunatnej próchnicy. Naczynia odsłonięto w części południowo-wschodniej. Na południu złożono popielnicę – misę nr 1, w której znajdowały się przepalone paciorki i brązy. Od północnego wschodu przylegała do niej malowana misa nr 2 i częściowo zdeponowany pod nią mały czerpak nr 3, dalej na wschodzie czerpak nr 6 oraz drugą popielnicę – garnek nr 4, w którym odsłonięto fragmenty misy nr 7, fragment stopionego brązu, kółko (2) i 2 fragmenty naszyjnika z brązu (1), a na nim wazę/misę nr 5. Przy garnku nr 4 odsłonięto pojedyncze fragmenty kości i 3 grudki stopionego brązu.

Inwentarz: ze stropu – 25 fr. M/CZ; z wypełniska – 9 fr. naczyń (fr. N I – CZARKA I 1a, fr. M/CZ, M); z N2 – 1 fr. N II – M II 4, z N3 – 2 fr. naczyń (M/CZ, W); 7 naczyń (N1 – M I 1, N2 – M II 1, N3 – CZ II 3, N4 – G II 2a, N5 – W/M I, N6 – CZ II 2, N7 – M I 2a), kółko brązowe, 2 fr. naszyjnika z brązu, 5 fr. stopionego brązu, stopione paciorki i brązy

Określenie antropologiczne: N1 – nieokreślone, N4 – adultus; pojedyncze kości z okolic N4 – nieokreślone

Chronologia zespołu: Ha C

Grób 5970 – popielnicowy – ar 31 aj, ćw. C (tabl. 594)

Jama uchwycona na głębokości 145,06 m n.p.m. w części spągowej, miała średnicę 0,40 m i wypełnisko złożone z szarobrunatnej próchnicy. W jamie zdeponowano popielnicę – wazę nr 1 zawierającą żelazny garnitur toaletowy zawinięty w tkaninę (1), nakrytą misą nr 2, oraz przylegające od zachodu – ułożone na sobie malowane misy nr 3 i 6, czerpak nr 4 i pokrywkę nr 5.

Inwentarz: ze stropu – 26 fr. naczyń (fr. N I – W I, N II – M I 2a przepalone, N 3 – W I 2a2, fr. G, waz, mis, w tym 2 fr. przepalone); 6 naczyń (N1 – W I 1a1, N2 – M I 2a, N3 – M II 1, N4 – CZ II 1, N5 – P I/II, N6 – M II 4), żelazny garnitur toaletowy

Określenie antropologiczne: N1 – kobieta/adultus
Chronologia zespołu: Ha C

Grób 5971 – popielnicowy – ar 31 aj, ćw. C (tabl. 595)

Na głębokości 145,15 m n.p.m. odsłonięto popielnicę – garnek nr 1, w której znajdował się czerpak nr 2.

Inwentarz: 2 naczynia (N1 – G II 2a, N2 – CZ II 3)
Określenie antropologiczne: N1 – nieokreślone
Chronologia zespołu: Ha C

Obiekt 5972 – ar 31 aj, ćw. C (tabl. 595)

Na głębokości 145,19 m n.p.m. odsłonięto wazę nr 1 w centrum jamy, na we wnętrzu której złożono przepalone czerpaki nr 3 i 4 oraz czarkę nr 2.

Inwentarz: 9 fr. przepalonych naczyń (G, M/CZ, W); 4 naczynia (N1 – W I, N2 – CZARKA I 1a, N3 – CZ I 2a, N4 – CZ I 2b)

Chronologia zespołu: Ha C

Grób 5973 – popielnicowy – ar 31 aj, ćw. C (tabl. 596)

Na głębokości 145,12 m n.p.m. odsłonięto zniszczoną popielnicę – wazę nr 1 oraz fragmenty mis nr 3 i przepalanej nr 2.

Inwentarz: 30 fr. naczyń (fr. mis/czerpaków, waz, 4 fr. przepalone); 3 naczynia (N1 – W I, N2 – M I 2a, N3 – M I 2a)

Określenie antropologiczne: N1 – adultus

Chronologia zespołu: Ha C

Grób 5974 – 31 aj, ćw. C, D (tabl. 596)

Kolista w zarysie jama grobowa uchwycona na głębokości 145,02 m n.p.m. w części spągowej, o wymiarach 0,42 x 0,39 m i wypełnisku złożonym z szarobrunatnej próchnicy. W jamie odsłonięto w części północnej malowaną misę nr 2, pod którą, jak i na której odsłonięto duże fragmenty przemytych kości. Na południu złożono misę nr 3, nakrytą odwróconą do góry dnem misą nr 1. W północnej części jama grobu nachodziła na obiekt nr 6035.

Inwentarz: 1 fr. G; 3 naczynia (N1 – M I 2a, N2 – M II 4, N3 – M II 3)

Określenie antropologiczne: nad i spod N2 – adultus; pojedyncze kości z N2 – nieokreślone

Chronologia zespołu: Ha C

Grób 5975 – popielnicowy – ar 31 aj, ćw. D (tabl. 597)

Kolista w zarysie jama grobowa uchwycona na głębokości 145,09 m n.p.m. w części spągowej, o wymiarach 0,42 x 0,39 m i wypełnisku złożonym z szarobrunatnej próchnicy. W jamie odsłonięto popielnicę – garnek nr 1, nakryty misą nr 2, w którym zdeponowano bransolety żelazne (1, 2) zawinięte w tkaninę oraz fragmenty stopionego brązu.

Inwentarz: 2 naczynia (N1 – G II 1a, N2 – M I 1), 2 bransolety żelazne, 2 fr. stopionego brązu

Określenie antropologiczne: N1 – juvenis

Chronologia zespołu: Ha C

Rów 5976 – ar 31 ag, ćw. A, B, C, D (tabl. 597)

Rów uchwycony częściowo w partii północnej i wschodniej, na głębokości 144,99 m n.p.m., o średnicy około 6 m i szerokości do 0,64 m. Na północny zachód od rowu uchwycono negatyw posłupowy nr 5979, na północny wschód słup nr 5980, w obrębie rowu w części północno-wschodniej zlokalizowano negatyw nr 5967 a w południowo-wschodniej nr 5968 i 5969. Na południu w obrębie przestrzeni wyznaczonej przez rów uchwycono także negatyw posłupowy nr 5981.

Chronologia zespołu: Ha C

Grób 5977 – popielnicowy, komorowy – ar 31 ag, ćw. A, 31 ah, ćw. B (tabl. 598-601)

Kolista w zarysie jama grobowa uchwycona na głębokości 144,89 m n.p.m., o średnicy 1,64 m i wypełnisku złożonym z szarobrunatnej próchnicy, z której pozyskano grudki stopionego brązu. Komora, zorientowana dłuższym bokiem po linii wschód-zachód, miała wymiary 0,72 x 1,24 m i stała się czytelna od poziomu 0,50 m. W przekroju jama miała pionowe ściany

i płaskie dno, maksymalna miąższość wyniosła 0,74 m. Do skrzyni włożono 35 przedmiotów ceramicznych. W części południowo-zachodniej złożono czarkę nr 2 ze szczątkami dziecka, nakrytą misą nr 1. Na popielnicę nałożono naszyjnik brązowy (1) i kolbę z paciorków szklanych (8) oraz zdeponowano na niej szpilę brązową (3). W urnie znajdowały się 2 bransolety brązowe (6, 7), paciorek szklany oraz fragmenty naszyjnika brązowego (5). Na zachód od popielnicy odsłonięto wazę nr 32, a w niej fragmenty naszyjnika z brązu (4). Część północno-zachodnia była niewypełniona przez naczynia. W centrum skrzyni, w pobliżu popielnicy umieszczono nóż żelazny (2), ustawione na sobie misy nr 3 i nr 29, dalej zdeponowano czarkę nr 16 a na niej czerpak nr 14 i misę kolnierzową nr 15, na misie kolnierzowej nr 24 postawiono dwa czerpaki nr 17 i 18, włożone jeden w drugi. Przy ścianie północnej złożono malowaną misę nr 28, misę nr 27, grzechotkę wazową nr 30, misę kolnierzową nr 25 z czerpakiem nr 26 wewnątrz a nakrywającą czerpak nr 12, garnek nr 23 z pokrywką nr 34 i czerpakiem nr 35, a w narożniku północno-wschodnim mały talerz krążkowy nr 21 z idolem nr 22. Przy ścianie wschodniej, na południe od talerza znajdowało się naczynie wazowe nr 20, a przy nim w narożniku południowo-wschodnim waza nr 19. Przy południowej ścianie komory, najbliższej popielnicy ustawiono misę nr 4, miniaturowe naczynia wazowe nr 5 i 7, grzechotkę nr 6, dalej na wschód miniaturowe naczynie wazowe nr 8 wsadzone w misę malowaną nr 9, puszkę nr 31, misę nr 11, na której postawiona była misa nr 10, naczynie wazowe nr 13 z malowaną misą nr 33 wewnątrz.

Inwentarz: z wypełniska – 110 fr. naczyń (fr. N I – W II 3, M/CZ II 2, W II, mis/czerpaków, garnków, waz, 4 fr. przepalone), 2 fr. stopionego brązu; we fr. N 20 i 23 – 6 fr. G/M; 32 naczynia (N1 – M I 1, N2 – CZARKA I 1a, N3 – M II, N4 – M II 4, N5 – W II 3, N7 – W II 3, N8 – W II 3, N9 – M II 4, N10 – M I 2a, N11 – M I 2a, N12 – CZ II 3, N13 – W I 3a1, N14 – CZ II 3, N15 – M III 2, N16 – CZARKA I 1a, N17 – CZ II 3, N18 – CZ I 2a, N19 – W I 1a1, N20 – W I 1a1, N21 – T II 2, N23 – G II 2a, N24 – M III 3, N25 – M III 3, N26 – CZ II 1, N27 – M I 2a, N28 – M II 4, N29 – M I 2a, N31 – PUSZKA, N32 – W I 2b, N33 – M II 1, N34 – P II 1, N35 – CZ I 2a), idol półksiężycowaty 22 – II, grzechotki 6 i 30, nóż żelazny, naszyjnik brązowy, 9 fr. naszyjnika z brązu, szpila brązowa, 2 bransolety z brązu, 157 paciorków szklanych

Określenie antropologiczne: N2 – infans; pojedyncze kości z wypełniska – nieokreślone

Chronologia zespołu: Ha C

Grób 5978 – popielnicowy – ar 31 ag, ćw. A (tabl. 601)

Na głębokości 145,07 m n.p.m. odsłonięto zniszczoną popielnicę – misę nr 1 zawierającą fragmenty

przedmiotu lub przedmiotów z brązu (1). Do urny wstawiono duży czerpak nr 2 wypełniony popiołem, a do niego włożono odwrócone do góry dnem małe naczynie wazowe nr 3.

Inwentarz: 3 naczynia (N1 – M I 1, N2 – CZ I 2a, N3 – W II 1a1), 11 fr. przedmiotu/przedmiotów z brązu

Określenie antropologiczne: N1 – infans

Chronologia zespołu: Ha C

Grób 5982 – popielnicowy – ar 32 ag, ćw. A (tabl. 602)

Jama uchwycona na głębokości 145,15 m n.p.m. w części spagowej, o wymiarach 0,22 x 0,40 m i wypełnisku złożonym z jasnobrunatnej próchnicy. W jamie odsłonięto w części w południowej wazę nr 2, w której znajdowały się kości, węgle drzewne i szpila żelazna (1) oraz odwrócona uchwytem do dołu pokrywka nr 3, w północnej zniszczone naczynie nr 1.

Inwentarz: 3 naczynia (N1 – W, N2 – W I 2a1, N3 – P I 2), szpila żelazna

Określenie antropologiczne: N2 – adultus

Chronologia zespołu: Ha C

Grób 5983 – popielnicowy – ar 32 ag, ćw. A (tabl. 602)

Jama uchwycona na głębokości 145,09 m n.p.m. w części spagowej, o wymiarach 0,40 x 0,30 m i wypełnisku złożonym z jasnobrunatnej próchnicy. W jamie odsłonięto zniszczone naczynie nr 4, na którym umieszczono w części północnej ułożone na sobie czerpaki nr 1 i 2, w południowej popielnicę – garnek nr 3, zdeponowany na odwróconej do góry dnem misie malowanej nr 5 zawierającej fragment szpili żelaznej (1) i fragmenty misy nr 6 oraz naczynia nr 7.

Inwentarz: 7 naczyń (N1 – CZ I 2a, N2 – CZ II 3, N3 – G I 2a, N4 – W, N5 – M II 1, N6 – M I 3b1, N7 – G/W), fr. szpili żelaznej

Określenie antropologiczne: N5 – mężczyzna/adultus

Chronologia zespołu: Ha C

Grób 5984 – popielnicowy – ar 32 ag, ćw. A (tabl. 603)

Jama uchwycona na głębokości 145,03 m n.p.m. w części spagowej, o średnicy 0,50 m i wypełnisku złożonym z ciemnobrunatnej próchnicy, przesyconej kośćmi i węglem drzewnym. W jamie odsłonięto popielnicę – wazę nr 1, nakrytą misą nr 2.

Inwentarz: 2 naczynia (N1 – W I 3a1, N2 – M I 2a)

Określenie antropologiczne: N1 – juvenis/adultus; pojedyncze kości z wypełniska – nieokreślone

Chronologia zespołu: Ha C

Grób 5985 – bezpopielnicowy, komorowy – ar 32 ag, ćw. A, B, C, D (tabl. 603-604)

Kolista w zarysie jama grobowa uchwycona na głębokości 145,00 m n.p.m., o wymiarach 2,60 x 2,52 m i wypełnisku złożonym z szarobrunatnej próchnicy, przemieszanej w warstwie zasypiskowej z węglami drzewnymi. W części zachodniej uchwycono ślad po szalunku o szerokości do 0,12 m i miąższości do 0,30 m, w północnej prawdopodobnie negatyw posłupowy. Na głębokości 0,45 m była czytelna komora, zorientowana dłuższym bokiem po linii wschód-zachód, o wymiarach 0,74 x 1,44 m. Na tej głębokości zalegały w jamie w części południowej, poza skrzynią liczne kamienie. Na poziomie 0,20 m w części północno-zachodniej wyodrębniono kolistą jamę nr 7397 o średnicy około 0,84 m, którą wypełniała spalenizna. W przekroju jama nr 7397 miała strome ściany, maksymalna miąższość wyniosła 0,55 m. Z jej wypełniska pozyskano kilkadziesiąt fragmentów ceramiki i przedmiotów brązowych, a także przepalone kości i kawałki polepy barwy szarej z odciskami żerdzi. Do komory nr 5985 złożono 26 naczyń. W narożniku północno-zachodnim ustawiono wazę nr 1 z naszyjnikiem żelaznym, od południa przylegał do niej mały czerpak nr 2. W narożniku południowo-wschodnim umieszczono misę nr 6, nakrytą odwróconą do góry dnem misą nr 4, a dalej misę/czerpak nr 5 zawierającą fragment kości. Między wazą nr 1 a naczyniem nr 5, w części centralnej leżała misa nr 3. W centrum znajdowały się trzy zniszczone naczynia nr 14, 15, 16, przy nich, przy ścianie północnej ustawiono misę nr 11 z fragmentem stopionego brązu oraz naczynie nr 12, wazy nr 13 i nr 9 z czerpakiem nr 10. W narożniku północno-wschodnim na talerzu krążkowym nr 17 ustawiono garnek nr 7 z pokrywką nr 8 oraz czerpakiem nr 26, wazę nr 18, misę nr 19 i pokrywkę nr 20. W narożniku południowo-wschodnim na misie kołnierzowatej nr 24 ustawiono malowaną misę nr 25 i czerpak nr 23 oraz misy/czerpaki nr 22 i 21, ustawione jedno na drugim.

Inwentarz: z wypełniska – 41 fr. naczyń (fr. G II 2, mis, waz, 17 fr. przepalonych); z N18 – 1 fr. W II przepalony; 26 naczyń (N1 – W I 1a1, N2 – CZ I 2b, N3 – M I 2a, N4 – M I 2a, N5 – M/CZ, N6 – M I, N7 – G II 1a, N8 – P I 1, N9 – W I 2a1, N10 – CZ I/II, N11 – M I 2a, N12 – zniszczone, N13 – W I, N14 – zniszczone, N15 – zniszczone, N16 – W I, N17 – T I, N18 – W, N19 – M II 1, N20 – P, N21 – M/CZ II 2, N22 – M/CZ II 1, N23 – CZ II 1, N24 – M III 3, N25 – M II 1, N26 – CZ I 1/2a), naszyjnik żelazny, fr. stopionego brązu

Określenie antropologiczne: wypełnisko – nieokreślone

Chronologia zespołu: Ha C

Grób 5986 – popielnicowy – ar 32 ag, ćw. C (tabl. 605)

Jama uchwycona na głębokości 145,06 m n.p.m. w części spagowej, o średnicy 0,26 m i wypełnisku złożonym z brunatnej próchnicy. Odsłonięto część przydenną popielnicy – wazy nr 1, w której znajdowała się szpila żelazna (1).

Inwentarz: 1 naczynie (N1 – W I), fr. szpili żelaznej

Określenie antropologiczne: N1 – mężczyzna/adultus

Chronologia zespołu: Ha C

Grób 5987 – dostawka w grobie nr 4410 – ar 32 ag, ćw. C (tabl. 547, 548)

Jama uchwycona na głębokości 145,02 m n.p.m., wkopana w obręb południowej części grobu popielnicowego nr 4410, o wymiarach 0,34 x 0,60 m i wypełnisku złożonym z ciemnobrunatnej próchnicy przesyconej spalenizną i fragmentami kości. W przekroju miała prawie proste ściany, miąższość wyniosła 0,24 m. W części zachodniej złożony zdeponowano przepalony garnek nr 1 nakryty misą nr 2.

Inwentarz: 15 fr. naczyń (fr. pokrywek I 2, M III, G, waz, M/CZ); 2 naczynia (N1 – M I 2a, N2 – G)

Określenie antropologiczne: wypełnisko – nieokreślone

Chronologia zespołu: Ha C

Grób 5989 – popielnicowy – ar 32 ag, ćw. C (tabl. 605)

Jama uchwycona na głębokości 145,09 m n.p.m. w części spagowej, o średnicy 0,30 m i wypełnisku złożonym z ciemnobrunatnej próchnicy. Odsłonięto część przydenną popielnicy – garnka nr 1.

Inwentarz: 1 naczynie (N1 – G)

Określenie antropologiczne: N1 – mężczyzna/adultus

Chronologia zespołu: Ha C

Grób 5990 – popielnicowy-bezpopielnicowy, komorowy z dostawką/grobem nr 6014 i dostawką nr 6013 w stropie, z dostawką nr 5990a – ar 29 ah, ćw. A (tabl. 605-609)

Owalna, lekko prostokątna jama grobowa uchwycona na głębokości 144,78 m n.p.m., o wymiarach 1,70 x 2,10 m i wypełnisku złożonym z ciemnobrunatnej próchnicy przemieszanej z fragmentami przepalonych kości. W przekroju miała proste ściany, maksymalna miąższość wyniosła 0,80 m. W profilu widoczne ściany komory. W części północno-zachodniej stropu jamy odsłonięto grób popielnicowy nr 6014, a w narożniku północno-wschodnim zniszczone naczynie nr 6013. Grób popielnicowy nr 6000, uchwycono na wschód

od jamy, w obrębie otaczającego ją kolistego rowu nr 5991 o średnicy około 4,20 m, szerokości do 0,34 m i miąższości do 0,16 m. Poza rowem, na północy, północnym i południowym wschodzie zlokalizowano negatywy posłupowe nr 6007, 6006, 6004, prawdopodobnie związane z konstrukcją założenia grobowego. W obiekt wkopano jamę nr 6011 grobu szkieletowego z okresu lateńskiego, który nie naruszył wyposażenia komory. Przez środek założenia przechodził drenaż. Komora miała czworokątny zarys o wymiarach 1,32 x 1,13 m. W oddaleniu od innych naczyń zdeponowano w narożniku północno-zachodnim czarkę nr 3, misy nr 4 i 26 i częściowo pod nimi małą misę kolnierzową nr 5 i czerpak nr 29. Przy ścianie zachodniej złożono małą misę kolnierzową nr 6 i igielnik brązowy (2) pokryty spalenizną. Pozostałe naczynia stłoczone zostały w części centralnej. Niedaleko igielnika złożono nóż żelazny (1) i czarkę nr 25. Na północy umieszczono dwie wazy nr 1 i 2. Częściowo pod wazą nr 2 znajdował się czerpak nr 12, przy nich w centrum talerz krążkowy nr 11 z idolem półksiężycowatym nr 13. Na obrzeżach talerza zdeponowano garnek nr 21, obok którego leżała pokrywka nr 22 i misę kolnierzową nr 10 z ułożonym do góry dnem czerpakiem nr 30. Na południu umieszczono misę nr 24 i czerpaki nr 18 i 23, wazę nr 19 oraz postawiony w pionie talerz nr 20. Przy wschodniej ścianie umieszczono czerpak nr 7, przepaloną misę/czerpak nr 8 i misę nr 9, misę kolnierzową nr 14, a na niej czerpaki nr 15, 16 i 31 ułożone na sobie, a w części południowo-wschodniej czarkę nr 17. Pojedyncze fragmenty kości zalegały w naczyniach nr 1, 2, 19, 21, 25. Poza skrzynią, w północno-zachodniej części jamy złożono czerpak nr 27 oraz czarkę nr 28 (obiekt 5990a).

Inwentarz: z wypełniska – 195 fr. naczyń (N I – M I 3a1, fr. N II – W I 1a1, N III – M I 1, fr. W II, M/CZ II 2, T, garnków, mis/czerpaków, waz, 31 fr. przepalonych); z komory 14 fr. naczyń (fr. G, mis/czerpaków, waz, 1 fr. przepalony); 30 naczyń (N1 – W I 1b1, N2 – W I 1b1, N3 – CZARKA I 1a, N4 – M I 1, N5 – M III 2, N6 – M III 3, N7 – CZ II 2, N8 – M/CZ II 2, N9 – M I 2a, N10 – M III 3, N11 – T II 3 z idolem półksiężycowatym 13 – II, N12 – CZ I 1a, N14 – M III 3, N15 – CZ I 3b, N16 – CZ I 3b, N17 – CZARKA I 2b, N18 – CZ I 1a, N19 – W I 2a1, N20 – T II 1b (o), N21 – G II 1, N22 – P I 1, N23 – CZ II 2, N24 – M I 1, N25 – CZARKA I 1a, N26 – M I 2a, N27 – CZ II 2, N28 – CZARKA I 1a, N29 – CZ, N30 – CZ II 2, N31 – CZ I 3b), w tym dwa naczynia nr 27 i 28 jako dostawka 5990a, igielnik brązowy, nóż żelazny

Określenie antropologiczne: z wypełniska – nieokreślone, adultus; pojedyncze kości z N1, N2, N19, N21, N25 – nieokreślone

Chronologia zespołu: Ha C

Rów 5991 otaczający jamę grobu nr 5990 – ar 29 ai, ćw. B, 29 ah, ćw. A, C (tabl. 605)

Kolisty rów uchwycony na głębokości 144,84 m n.p.m., otaczający jamę grobu komorowego nr 5990, o średnicy około 4,20 m, szerokości do 0,34 m i szarobrunatnym wypełnisku i miąższości do 0,16 m. W rzucie pionowym miał nieckowaty zarys.

Chronologia zespołu: Ha C

Grób 5992 – popielnicowy, komorowy – ar 29 ah, ćw. B, 28 ah, ćw. D (tabl. 610-613)

Kolista w zarysie jama grobowa uchwycona na głębokości 144,74 m n.p.m., o wymiarach 2,30 x 2,10 m i wypełnisku złożonym z szarobrunatnej próchnicy. Na północ od jamy uchwycono przylegający do niej negatyw posłupowy nr 6010, na północnym wschodzie lekko naruszyła ją płytka, nieckowata jama nr 6009. W rzucie pionowym miała proste ściany i nieckowate dno, maksymalna miąższość wyniosła 0,38 m. W części zachodniej zachował się negatyw po szalunku ściany, sięgający spągu jamy. Komora, zorientowana dłuższym bokiem po linii wschód-zachód, została uchwycona na poziomie 0,20 m, miała wymiary 0,68 x 1,60 m. Przy ścianie zachodniej umieszczono dużą popielnicę – malowaną wazę nr 1, pod nią odsłonięto dwa małe kamienie – biały i czarny obok siebie, wewnątrz szpilę żelazno-bursztynową (2) oraz paciorek (9) i kółko bursztynowe (8). Przy popielnicy, od wschodu złożono ułożoną na boku misę nr 2, w której zdeponowano szpilę brązową na kółku z garnituru toaletowego (3), szpilę brązową (5), fragmenty przedmiotów brązowych (4) i żelaznych (6), dalej czerpak nr 28 włożony do misy nr 3, ustawione na boku misy nr 4 i 5. Pod misą kolnierzową nr 5 leżał przedmiot kamienny/oselka (1). W części centralnej ustawiono czerpak nr 7 i misę nr 8, pod którą wsadzono nóż żelazny (7), przy ścianie północnej talerz krążkowy nr 9, misę lub czerpak nr 10 z fragmentami kości, drugą malowaną wazę nr 11, o którą oparto misę nr 12 i naczynie wazowate nr 14 nakryte misą nr 13. Pod ścianą południową zdeponowano czarkę nr 6, wazę nr 15 z drobnymi fragmentami kości oraz 6 dużymi kamieniami, ułożone na sobie misę nr 16, misę kolnierzową nr 17 i sześć czerpaków nr 30, 18, 19, 20, 31 i 32, dalej garnek nr 21 z czerpakami nr 29 i 35 oraz misą nr 36 i fragmentami kości, obok pokrywkę nr 22. W narożniku południowo-wschodnim ustawiono wazę nr 23/27, nakrytą misą nr 26, w której odsłonięto czerpak nr 24 i małe naczynie wazowate nr 25. W tej części odsłonięto także grudkę brązu. W narożniku północno-wschodnim złożono talerz krążkowy nr 33 wraz z idolem nr 34.

Inwentarz: z wypełniska – 77 fr. naczyń (fr. mis I 2a, P I 1, M/CZ II 3, M/CZ II 2, waz, garnków, mis/czerpaków); 34 naczynia (N1 – W I 1a1, N2 – M I 2a,

N3 – M I 2a, N4 – M II 4, N5 – M III 2, N6 – CZARKA I 1b, N7 – CZ II 1, N8 – M I 2a, N9 – T II 1a, N10 – M/CZ, N11 – W I 1a1, N12 – M I 1, N13 – M I 2a, N14 – W I 2a, N15 – W I 1a1, N16 – M I 1, N17 – M III 3, N18 – CZ II 1, N19 – CZ I 1a, N20 – CZ II 1, N21 – G I 1a, N22 – P I, N23/27 – W I 2a2, N24 – CZ II 1, N25 – W II 2a1, N26 – M I 1, N28 – CZ II 2, N29 – CZ II 1, N30 – CZ I 1a, N31 – CZ II 1, N32 – CZ II 1, N33 – T II 2, N35 – CZ I 1a, N36 – M I 2a), idol półksiężycowaty 34 – III, kółko bursztynowe, paciorek bursztynowy, szpila brązowa z garnituru toaletowego, szpila brązowa, szpila żelazno-bursztynowa, nóż żelazny, 2 fr. przedmiotów brązowych, 2 fr. przedmiotów żelaznych, przedmiot kamienny/oselka, fr. stopionego brązu

Określenie antropologiczne: N1 – adultus; pojedyncze kości z N10, N15, 21 – nieokreślone

Chronologia zespołu: Ha C

Grób 5993 – komorowy – ar 29 ah, ćw. B, D (tabl. 614-615)

Kolista w zarysie jama grobowa uchwycona na głębokości 144,82 m n.p.m., o wymiarach 1,48 x 1,34 m i wypełnisku złożonym z szarobrunatnej próchnicy. Komora widoczna na poziomie 0,25 m, zorientowana dłuższym bokiem po linii wschód-zachód, miała wymiary 0,58 x 1,10 m, na podstawie rozmieszczenia naczyń 0,52 x 0,80 m. Jama w przekroju miała nieckowaty kształt i strome ściany, maksymalna miąższość wyniosła 0,34 m. Do komory złożono 20 naczyń, idola i przedmioty metalowe. Narożnik północno-zachodni był niewypełniony naczyniami, w części południowo-zachodniej położono dwie misy (nr 11 i 12), w nich odsłonięto miniaturowe naczynie wazowate nr 20 i garnek lub wazę nr 21, przy ścianie zachodniej dwa miniaturowe naczynia wazowate nr 16 i 17, przy których złożono fragmenty przedmiotu brązowego (2) i żelaznego/narzędzie (5). W części centralnej skrzyni ustawiono misę nr 1 i czarękę nr 2 z kilkoma drobnymi fragmentami przepalonych kości oraz szpilą z brązu (3), dalej czarękę nr 19 wsadzoną do misy nr 9, przy ścianie południowej misę kolnierzową nr 13 i garnek nr 14 z pokrywką nr 15, a przy ścianie północnej złożono odwrócone do góry dnem naczynie wanienkowate nr 3, nakrywające zdobioną kłamrę brązową (1) i miniaturowy nożyk żelazny (4), misę/czerpak nr 5 na misie nr 18, odwróconą misę nr 10. W narożniku południowo-wschodnim zdeponowano duży talerz krążkowy nr 7 z idolem półksiężycowatym nr 8, a w północno-wschodnim wazę nr 4 z kilkoma fragmentami kości i przy niej czerpak nr 6. Na północny zachód od jamy grobu nr 5993 uchwycono negatyw posłupowy nr 6005, a na zachód słup nr 6004.

Inwentarz: 20 naczyń (N1 – M I 2a, N2 – CZARKA I 1a, N3 – NACZ. WANIENKOWATE, N4 –

W I 1a1, N5 – M/CZ I 2a, N6 – CZ II 1, N7 – T I z idolem półksiężycowatym 8, N9 – M II 3, N10 – M II 1, N11 – M I 2a, N12 – M I 3b2, N13 – M III 1, N14 – G II 1a, N15 – P II 1, N16 – W II 3 (o), N17 – W II, N18 – M II 3, N19 – CZARKA I 1a, N20 – W II 3, N21 – G/W), kłamra brązowa, nóż żelazny, szpila brązowa, 7 fr. przedmiotu z brązu, fr. przedmiotu z żelaza/narzędzie

Określenie antropologiczne: pojedyncze kości z N2, N4 – nieokreślone

Chronologia zespołu: Ha C

Grób 5994 – popielnicowy-bezpopielnicowy, komorowy z dostawkami nr 5994a i 5994b – ar 29 ah, ćw. B, 29 ag, ćw. A (tabl. 616-617)

Owalna w zarysie jama grobowa uchwycona na głębokości 144,77 m n.p.m., o wymiarach 1,90 x 1,66 m i wypełnisku złożonym z szarobrunatnej próchnicy. W stropie, w części południowej odsłonięto fragment szpili brązowej (3). Z wypełniska pozyskano 2 grudki stopionego brązu. Na poziomie 0,15 m jama zmniejszyła się do około 1,30 m średnicy. Komora, zorientowana dłuższym bokiem po linii wschód-zachód, została uchwycona na głębokości 0,35 m i miała wymiary 0,55 x 0,88 m. W części południowo-zachodniej złożono popielnicę nr 17 nakrytą misą nr 5. W urnie odsłonięto szpilę żelazno-brązową (1), obok ułożono szpilę brązową (2). Przy niej, bliżej północnej ściany, ustawiono malowane misę nr 4 i czarękę nr 16, do której wstawiono czerpak nr 3 i misę/czerpak nr 19. Dalej, przy ścianie północnej komory ustawiono misę nr 2, do której włożono malowane misę nr 1 i czarękę nr 18. W części centralnej umieszczono misę nr 6, w której odsłonięto fragmenty misy kolnierzowej nr 20 oraz na północy misę malowaną nr 7 wsadzoną w misę nr 8. Przy nich, w części wschodniej znajdowało się naczynie nr 9 i puszkę nr 10 oraz ustawiony w pionie przy ścianie wschodniej talerz krążkowy nr 12, a w części południowo-wschodniej przewrócony garnek nr 11 z czerpakiem nr 14 i przepaloną pokrywką nr 15. W części zachodniej jamy, poza komorą uchwycono skupisko węgla drzewnych i kości, z których pozyskano fragment stopionego brązu (obiekt 5994a). Także poza komorą, w części północno-wschodniej jamy odsłonięto przy kamieniach fragmenty misy nr 13 (obiekt 5994b).

Inwentarz: ze stropu – fr. szpili brązowej; z wypełniska – 30 fr. naczyń (T, P, mis, czerpaków, waz, garnków, 1 fr. przepalony), 2 fr. stopionego brązu; 17 naczyń (N1 – M II 1, N2 – M I 2a, N3 – CZ II 3, N4 – M II 1, N5 – M I 1, N6 – M I 1, N7 – M II 1, N8 – M I 2a, N9 – zniszczone, N10 – PUSZKA, N11 – G, N12 – T, N13 – M II 1, N14 – CZ I 2a, N15 – P III 1, N16 – CZARKA II 2, N17 – zniszczone, N18 – CZARKA I 1a, N19 – M/CZ II 3, N20 – M III 3),

w tym 1 naczynie nr 13 jako dostawka 5994b, szpila żelazno-brązowa, szpila brązowa; obiekt 5994b – fr. stopionego brązu

Określenie antropologiczne: 5994a/wypelnisko – nieokreślone; N17 – adultus; pojedyncze kości z wypelniska – nieokreślone

Chronologia zespołu: Ha C

Grób 5995 – popielnicowy, komorowy – ar 29 ag, ćw. C (tabl. 617-620)

Owalna w zarysie jama grobowa uchwycona na głębokości 144,81 m n.p.m., o wymiarach 1,60 x 1,80 m i wypelnisku złożonym z brunatnej próchnicy. W przekroju jama miała proste ściany i płaskie dno, maksymalna miąższość wyniosła 0,35 m. Komorę wyznaczono na podstawie rozłożenia naczyń, miała wymiary około 0,75 x 1,30 m. Do komory złożono 25 naczyń. W części północno-zachodniej ułożono popielnicę – dużą czarkę nr 13, nakrytą talerzem krążkowym nr 10, na której odsłonięto złotą spiralę (2), najprawdopodobniej pierwotnie umocowaną na tkaninie. Pod urną znajdował się fragment przedmiotu/bransolety z brązu (1), od południowego zachodu przedmiotu/szpili z żelaza (3) i zniszczona misa/czerpak nr 14. Od wschodu przylegały do popielnicy małe naczynia: misa nr 24, czerpak nr 15 z fragmentem przedmiotu/szpili z żelaza, czerpak nr 12 i czarka nr 3 włożona do misy nr 16. Przy naczyniach nr 3 i 16 w części południowej stała misa nr 4. W części centralnej nad wyposażeniem zalegał glaz, który zniszczył część zdeponowanych tam naczyń: garnek nr 22 z pokrywką nr 23, czerpak nr 20 i czarkę nr 21, czerpaki nr 25 i 26 i częściowo wagę nr 9 z włożoną do niej czarką nr 17 oraz misę nr 11 i czerpak nr 19. Pod naczyniem nr 11 odsłonięto fragmenty noży żelaznych (5 i 6). W narożniku północno-wschodnim ustawiono wagę nr 2, przy niej małą misę kolnierzową nr 5 z czerpakiem nr 18, talerz krążkowy nr 7 z idolem nr 8, a w narożniku południowo-wschodnim wagę nr 1 i małą misę kolnierzową nr 6.

Inwentarz: ze stropu – 15 fr. naczyń (G, CZARKI I 1a, 4 fr. przepalone); z komory – 61 fr. naczyń (fr. mis I 2a, W, M/CZ); z N5 – 2 fr. N I – CZ I 2a; 25 naczyń (N1 – W I 1a1, N2 – W I a1, N3 – CZARKA I 1a, N4 – M I 2a, N5 – M III 3, N6 – M III 3, N7 – T I z idolem półksiężycowatym 8 – III, N9 – W I 2a1, N10 – T I, N11 – M I 2a, N12 – CZ I 3b, N13 – CZARKA I 1a, N14 – M/CZ II 2, N15 – CZ I 3b, N16 – M I 2a, N17 – CZARKA I 1b, N18 – CZ I 1a, N19 – CZ I 3b, N20 – CZ I 3b, N21 – CZARKA I 1a, N22 – G II 1b, N23 – P II 1, N24 – M I 2a, N25 – CZ I 3b, N26 – CZ I 3b), spirala złota, 5 fr. 2 noży żelaznych, fr. przedmiotu brązowego, 2 fr. przedmiotów żelaznych

Określenie antropologiczne: N3 – adultus

Chronologia zespołu: Ha C

Grób 5996 – popielnicowy, komorowy – ar 29 ag, ćw. B (tabl. 621-623)

Owalna, lekko prostokątna jama grobowa, uchwycona na głębokości 144,74 m n.p.m., zorientowana dłuższym bokiem po linii wschód-zachód, o wymiarach 1,24 x 2 m i wypelnisku złożonym z szarobrunatnej próchnicy, z którego pozyskano fragmenty przepalonych kości i stopionego brązu. W przekroju miała proste ściany, maksymalna miąższość wyniosła 0,50 m. Jama była otoczona rowem nr 6003, uchwyconym w części zachodniej i wschodniej, o wymiarach 2,60 x 3,30 m i wypelnisku złożonym z szarobrunatnej próchnicy. Naczynia nie wypełniały centrum komory. W części południowej złożono miecz żelazny (5), który nakrywał naczynia: zdeponowaną na zachodzie wagę nr 27 z kamieniem na dnie o wymiarach 5 x 3,50 x 1,5 cm, naczynie wazowate nr 28 z czarką nr 17 i czerpakiem nr 30 wewnątrz i bliżej centrum misę nr 19. W części północno-zachodniej pod mieczem odsłonięto skupisko przepalonych kości i częściowo na nich przylegająca do miecza popielnicę – wagę nr 1 z misą nr 29, złotą spiralą (3) i szpilą brązową (1) wewnątrz, nakrytą talerzem krążkowym nr 2. Na niej odsłonięto także kółeczko brązowe (4) i fragment stopionego brązu. Po południowej stronie miecza zdeponowano dużą misę nr 18, a w części południowo-wschodniej w misie/czerpaku nr 24 czarkę nr 15, na której opierała się rękojeść miecza, obok czerpak nr 16. Dalej na wschód znajdowały się dwie misy – ułożona na boku nr 9 i 12 postawiona na misie kolnierzowej nr 26, misa/czerpak nr 14, czerpak nr 23 i w narożniku garnek nr 10 nakryty pokrywką nr 11, wstawiony do wazy nr 13. W części północnej, możliwe że poza komorą ustawiono czerpaki nr 22 i 21, na których odsłonięto fragment przepalonej pokrywki nr 25 i misę nr 20. Na południe od nich ułożone zostały na sobie misy nr 3 i 4, obok czarka nr 5 i czerpak nr 6 ustawiony na misie kolnierzowej nr 7 i wagę nr 8. Z okolic miecza pozyskano przedmiot gliniany (2), który może wiązać się z pochwą lub mocowaniem broni.

Inwentarz: z wypelniska – 26 fr. naczyń (fr. G I 2a, M/CZ, garnków, 4 fr. przepalone), 3 fr. stopionego brązu; z komory – 23 fr. naczyń (fr. M/CZ II 2, M I 2a, G II 2, M III 3, w tym 6 fr. przepalonych); 30 naczyń (N1 – W I 1a1, N2 – T II 1b, N3 – M I 1, N4 – M I 1, N5 – CZARKA I 1b, N6 – CZ II 2, N7 – M III 3, N8 – W I, N9 – M I 2a, N10 – G, N11 – P, N12 – M I 1, N13 – W I a, N14 – M/CZ, N15 – CZARKA I 1a, N16 – CZ II 2, N17 – CZARKA I 1a, N18 – M I 1, N19 – M I 2a, N20 – M I 2a, N21 – CZ I 3b, N22 – CZ II 2, N23 – CZ I 2a, N24 – M/CZ, N25 – P I 2, N26 – M III 3, N27 – W I 1a1, N28 – W, N29 – M, N30 – CZ II 2), spirala złota, miecz żelazny, kółeczko brązowe, szpila brązowa, kółko brązowe, przedmiot gliniany, fr. stopionego brązu

Określenie antropologiczne: N1 – adultus; kości z wypełniska i komory/okolic miecza żel. – nieokreślone

Chronologia zespołu: Ha C

Grób 5997 – popielnicowy, komorowy – ar 29 ag, ćw. D (tabl. 624-626)

Obiekt uchwycony na głębokości 144,75 m n.p.m., na poziomie komory o wymiarach 0,80 x 1,23 m, zorientowanej dłuższym bokiem po linii wschód-zachód, o wypełnisku złożonym z jasnobrunatnej próchnicy. W części północno-zachodniej zdeponowano czarkę nr 21, przy której odsłonięto fragment talerza krążkowego nr 3 i misę nr 4. Od południa, przy ścianie zachodniej przylegała do nich popielnica – waza nr 1, w której znajdowało się wędzidło żelazne (3), fragmenty szpil żelaznych (2). W narożniku południowo-zachodnim położono czarkę nr 2. Na wschód od popielnicy, w centralnej części komory odsłonięto leżącą na boku wazę nr 5 i ustawione na sobie czerpak nr 26 i misę nr 6, pod którymi znajdował się nóż żelazny (1), dalej wazę nr 7 i czarkę nr 9. Fragmenty wazy nr 5 odsłonięto także przy ścianie północnej skrzyni. W części północno-wschodniej odsłonięto talerz krążkowy nr 15 z idolem nr 16 i częściowo na nim ustawione wazę nr 8, czerpak nr 18, czerpak nr 17 z pokrywką nr 14 i misą nr 27. W części południowo-wschodniej położono czerpak nr 13, czarki nr 20 i nr 12, na której częściowo zdeponowano misę kolnierzową nr 19 z czerpakami nr 22-25 oraz przy ścianie południowej – drugą misę kolnierzową nr 11 z czerpakiem nr 10.

Inwentarz: 27 naczyń (N1 – W I 1a1, N2 – CZARKA I 1b, N3 – T I, N4 – M I 2a, N5 – W I a, N6 – M I 2a, N7 – W I 1a1, N8 – W I a, N9 – CZARKA I 1b, N10 – CZ I 3b, N11 – M III 3, N12 – CZARKA I 1a, N13 – CZ I 3b, N14 – P I 1, N15 – T II 2 z idolem półksiężycowatym 16 – I, N17 – CZ I 3b, N18 – CZ I 3b, N19 – M III 3, N20 – CZARKA I 1a, N21 – CZARKA I 1a, N22 – CZ I 2b, N23 – CZ I 3b, N24 – CZ I 3b, N25 – CZ I 2a, N26 – CZ I 3b, N27 – M I 2a), wędzidło żelazne, nóż żelazny, 6 fr. szpil żelaznych

Określenie antropologiczne: N1 – adultus; pojedyncze kości z wypełniska – brak analiz

Chronologia zespołu: Ha C

Grób 5999 – popielnicowy, komorowy – ar 29 ag, ćw. A (tabl. 626-627)

Kolista w zarysie jama grobowa uchwycona na głębokości 144,65 m n.p.m., o wymiarach 1,18 x 1,12 m i wypełnisku złożonym z szarobrunatnej próchnicy. Na poziomie 0,10 m przybrała prostokąty kształt o wymiarach 0,76 x 1 m. W przekroju jama miała nieckowaty kształt, maksymalna miąższość wynio-

śla 0,26 m. Naczynia złożono w południowej części jamy. Przy ścianie zachodniej zdeponowano największe naczynie w grobie – popielnicę – wazę nr 1, przy niej odsłonięto kilka fragmentów przepalonych kości. Od wschodu ułożono garnek nr 10, częściowo na nim wazę nr 9 i oba naczynia nakryto czarką nr 2. W części centralnej umieszczono wazę nr 7, przy ścianie wschodniej talerz krążkowy nr 3 i czarkę nr 4 i także w stosie dwie misy nr 6 i 8 i czarkę nr 5.

Inwentarz: z wypełniska – 96 fr. naczyń (fr. N I – P I 2, N II – CZ I 2a przepalone, N III – W I 1a1, fr. T II 2, CZARKI I 1a, W I 1a1, waz, garnków, mis/czerpaków, w tym 18 fr. przepalonych); 10 naczyń (N1 – W I 1b1, N2 – CZARKA I 1b, N3 – T I, N4 – CZARKA II 1b, N5 – CZARKA I 1a, N6 – M I 1, N7 – W I, N8 – M I 2a, N9 – W I 1a1, N10 – G II 1a)

Określenie antropologiczne: N1 – adultus; pojedyncze kości z wypełniska i obok N1 – nieokreślone

Chronologia zespołu: Ha C

Grób 6000 – popielnicowy – ar 29 ah, ćw. A (tabl. 605, 609)

Zniszczona popielnicę – garnek nr 1 – odsłonięto na głębokości 144,78 m n.p.m., na wschód od jamy grobu komorowego nr 5990, w obrębie otaczającego ją rowu nr 5991.

Inwentarz: 1 naczynie (N1 – G)

Określenie antropologiczne: N1 – infans

Chronologia zespołu: Ha C

Grób 6001 – popielnicowy – ar 29 ah, ćw. D (tabl. 628)

Jama uchwycona na głębokości 144,83 m n.p.m. w części spagowej, miała wymiary 0,32 x 0,70 m i wypełnisko złożone z szarobrunatnej próchnicy. W części zachodniej odsłonięto popielnicę – garnek nr 1, przy niej, w centrum zniszczony garnek nr 2 z fragmentem przedmiotu żelaznego wewnątrz.

Inwentarz: z N1 – 1 fr. M/CZ II, 2 naczynia (N1 – G, N2 – G), fr. przedmiotu żelaznego

Określenie antropologiczne: N1 – infans

Chronologia zespołu: Ha C

Grób 6002 – popielnicowy – ar 29 ah, ćw. C (tabl. 628)

Jama uchwycona na głębokości 144,95 m n.p.m. w części spagowej, miała wymiary 0,34 x 0,54 m i wypełnisko złożone z szarobrunatnej próchnicy. W jamie odsłonięto popielnicę – naczynie wazowate nr 1 oraz fragmenty czarki nr 2.

Inwentarz: z wypełniska – 1 fr. M/CZ; z N1 – 9 fr. M; 2 naczynia (N1 – W I, N2 – CZARKA I 1a)

Określenie antropologiczne: N1 – nieokreślone

Chronologia zespołu: Ha C

Rów 6003 otaczający jamę grobu nr 5996 – ar 29 ag, ćw. A, B

Rów uchwycony na głębokości 144,76 m n.p.m., otaczający jamę grobu komorowego nr 5996, uchwycony w części zachodniej i wschodniej, o wymiarach 2,60 x 3,30 m i szarobrunatnym wypełnisku. Maksymalna szerokość wyniosła 0,20 m, w przekroju miał nieckowaty kształt i miąższość do 0,09 m.

Chronologia zespołu: Ha C

Obiekt 6013 – w obrębie grobu komorowego nr 5990 – ar 29 ah, ćw. A (tabl. 605, 609)

Misa nr 1 wkopana w północno-wschodnią część jamy grobu komorowego nr 5990.

Inwentarz: z N1 – 3 fr. naczyń (2 fr. przepalone); 1 naczynie (N1 – M I 1)

Chronologia zespołu: Ha C

Grób 6014 – popielnicowy – w stropie grobu komorowego nr 5990 – ar 29 ah, ćw. A (tabl. 605, 609)

Zniszczone wyposażenie grobowe uchwycone na głębokości 144,74 m n.p.m., umieszczone w stropie jamy grobu komorowego nr 5990. Pozyskano przepalone kości oraz fragmenty garnka nr 1 i talerza nr 2.

Inwentarz: 9 fr. naczyń (garnków, waz, mis, 2 fr. przepalone); 2 naczynia (N1 – G I 2a, N2 – T II 1a)

Określenie antropologiczne: wypełnisko – nieokreślone

Chronologia zespołu: Ha C

Grób 6015 – popielnicowy – ar 31 aj, ćw. B (tabl. 628-629)

Naczynia odsłonięte na głębokości 144,90 m n.p.m., na zachód od rowu nr 4408 otaczającego jamę grobu komorowego nr 6017. Po stronie wschodniej zdeponowano popielnicę – czarkę nr 1, która zawierała fragmenty wygiętej ozdoby z brązu (1), po zachodniej garnek nr 2, misę kolnierzową nr 3 oraz czarkę nr 4.

Inwentarz: z N1 – 2 fr. G, z N4 – 1 fr. W; 4 naczynia (N1 – CZARKA I 1a, N2 – G, N3 – M III 3, N4 – CZARKA I 2), 4 fr. naszyjnika/bransolety z brązu

Określenie antropologiczne: N1 – juvenis/adultus
Chronologia zespołu: Ha C

Rów 6016 otaczający jamę grobu nr 7399 – ar 31 aj, ćw. A, B, C, D (tabl. 631)

Rów uchwycony na głębokości 145,00 m n.p.m., otaczający jamę zniszczonego grobu komorowego nr 7399, o średnicy 4,40 m i szarobrunatnym wypełnisku. Maksymalna szerokość wyniosła 0,50 m, w przekroju miał proste ściany i nieckowate dno, maksymalna miąższość wyniosła 0,45 m.

Chronologia zespołu: Ha C

Grób 6017 – popielnicowy, komorowy – ar 31 aj, ćw. B, 30 aj, ćw. D (tabl. 628, 629, 630)

Prostokątna jama grobowa uchwycona na głębokości 144,86 m n.p.m., o wymiarach 1,90 x 1,44 m i wypełnisku złożonym z szarobrunatnej próchnicy, w większej części zniszczona przez transeję (obiekt 333) i drenaż. W przekroju miała niemal proste ściany, maksymalna miąższość wyniosła 0,37 m. Otoczona szerokim rowem nr 4408 o średnicy około 4,80 m, szerokości maksymalnej 0,50 m, głębokości do 0,24 m i wypełnisku złożonym z szarobrunatnej próchnicy. Na zachodzie, po zewnętrznej stronie rowu odsłonięto naczynia grobu nr 6015, po stronie południowo-zachodniej rowu jamy posłupowe nr 6032, 6033, możliwe, że związane z konstrukcją założenia grobowego. Do skrzyni złożono 17 naczyń. W narożniku południowo-zachodnim skrzyni odsłonięto nóż żelazny (1), a na nim połowę bransolety z żelaza (2), dalej wazę nr 7, częściowo pod nią czerpak nr 5 i malowaną czarkę nr 8 z kilkoma drobnymi fragmentami kości i wazę nr 6. W narożniku północno-zachodnim ustawiono cztery czerpaki nr 1-4, przy nich, wzdłuż ściany północnej garnek nr 9 z czerpakiem nr 17 wewnątrz i opartą o niego pokrywką nr 14, ustawione na sobie misy nr 12 i 10, a w narożniku północno-wschodnim misy nr 15 i 11, ułożone jedna na drugiej oraz przy ścianie wschodniej w pionie talerz krążkowy nr 16. W części południowo-wschodniej znajdowała się waza nr 13.

Inwentarz: z wypełniska – 8 fr. naczyń (fr. G I 2, W, waz/mis); z doczyszczania – 61 fr. naczyń (N I – M I 2a, fr. waz I, G I 2, CZARKI); przy N7 – 2 fr. W I 1a1; 17 naczyń (N1 – CZ I 3b, N2 – CZ I 3b, N3 – CZ I 3b, N4 – CZ I 3b, N5 – CZ I 3b, N6 – W I 1a1, N7 – W I 1a1, N8 – CZARKA I 1a, N9 – G I 2a, N10 – M I 2a, N11 – M I 2a, N12 – M I, N13 – W II 1a1, N14 – P I 1, N15 – M I 2a, N16 – T II 1b (o), N17 – CZ I 2a), nóż żelazny, fr. bransolety żelaznej

Określenie antropologiczne: pojedyncze kości z N8 – nieokreślone

Chronologia zespołu: Ha C

Obiekt 6018 – ar 31 aj, ćw. D (tabl. 631, 632)

Owalna w zarysie jama grobowa, uchwycona na głębokości 145,02 m n.p.m. w części spągowej, o wymiarach 0,20 x 0,40 m i wypełnisku złożonym z szarobrunatnej próchnicy. W jamie odsłonięto silnie przepalone fragmenty misy nr 1 i czerpaka nr 2.

Inwentarz: 2 naczynia (N1 – M I 2a, N2 – CZ II 3)

Chronologia zespołu: Ha C

Grób 6019 – popielnicowy – ar 31 aj, ćw. D (tabl. 631, 632)

Na głębokości 145,08 m n.p.m. odsłonięto zniszczoną popielnicę – wazę nr 1 zawierającą fragment

brązowej szpili/igły (2) umieszczonej na kościach oraz 2 paciorki brązowe (1).

Inwentarz: 16 fr. naczyń (N I – M I 2a, fr. waz, mis, mis/czerpaków, 1 fr. przepalony); 1 naczynie (N I – W I 1a1), fr. szpili/igły brązowej, 2 paciorki brązowe

Określenie antropologiczne: N1 – nieokreślone

Chronologia zespołu: Ha C

Rów 6020 otaczający jamę grobu nr 6023 – ar 30 aj, ćw. D, 30 ai, ćw. D (tabl. 631)

Rów uchwycony na głębokości 144,88 m n.p.m., otaczający jamę grobu nr 6023, o średnicy około 3,50 m, maksymalnej szerokość 0,23 m, o prostych ścianach i miąższości około 0,17 m. W części północnej, w obrębie rowu odsłonięto zniszczone naczynie – obiekt nr 6022, przy północnej ścianie jamy w obrębie rowu – grób popielnicowy nr 6024.

Chronologia zespołu: Ha C

Obiekt 6022 – ar 31 aj, ćw. B (tabl. 631, 632)

Naczynia odsłonięte na głębokości 144,96 m n.p.m., w obrębie rowu nr 6020 (w części północnej), otaczającego jamę grobu komorowego nr 6023. W rowie zdeponowano przepalone misy nr 1 i 3 oraz wazę nr 2.

Inwentarz: 10 fr. naczyń (waz, mis/czerpaków, 1 fr. przepalony); 3 naczynia (N1 – M I 1, N2 – W I, N3 – M I 2a)

Chronologia zespołu: Ha C

Grób 6023 – popielnicowy, komorowy – ar 31 aj, ćw. D, 31 ai, ćw. C (tabl. 631, 633-635)

Jama grobowa uchwycona na głębokości 144,86 m n.p.m., o wymiarach około 1,80 x 1,75 m, naruszona przez transzeje (obiekty nr 333 i 7396) oraz drenaż. Otoczona rowem nr 6020 o średnicy około 3,50 m, maksymalnej szerokości 0,23 m, o prostych ścianach i miąższości około 0,17 m. W części północnej, w obrębie rowu odsłonięto zniszczone naczynia (obiekt nr 6022), w północną krawędź jamy został wkopany grób popielnicowy nr 6024. W przekroju miała proste ściany płaskie dno, maksymalna miąższość wyniosła 0,50 m, wypełnisko było złożone z ciemnobrunatnej próchnicy. W profilu ściany komory były uchwytny od stropu jamy, naczynia odsłonięto na głębokości 0,40 m. Do skrzyni, zorientowanej dłuższym bokiem po linii wschód-zachód, o wymiarach około 0,50 x 0,90 m, złożono 22 naczynia. W części południowo-zachodniej była przewrócona popielnica – waza nr 1, w której znajdowała się szpila brązowa (1), element garnituru toaletowego z brązu (3), igła (6) i fragmenty szpili żelaznej (4) oraz małego naczynia wazowatego nr 20. Na urnie umieszczono szpilę brązową (2) i naszyjnik z żelaza (5). Przy ścianie północnej na misie kołnierzowatej nr 15 ustawiono czerpaki nr 10 i 11, pod nią odsło-

nięto czerpak nr 17 i misę/czerpak nr 18. Przy misie nr 15 od zachodu ustawiono czarękę nr 19 z czerpakiem nr 22, pod którą zdeponowano miniaturowe naczynie wazowate nr 13 oraz ustawioną na boku misę/czerpak nr 16. Dalej, przy północnej ścianie komory umieszczono misę kołnierzowatą nr 12 z czerpakami nr 5 i nr 4, obok czerpak nr 3. Przy ścianie południowej zdeponowano misę nr 9, a w części południowo-wschodniej wazę nr 2, pod którą odsłonięto czerpak nr 14, a w narożniku znajdował się przewrócony garnek nr 6 z pokrywką nr 7 i misą nr 8, z czerpakiem nr 21 i pojedynczymi fragmentami kości. Z doczyszczania pozyskano fragment przedmiotu brązowego.

Inwentarz: z wypełniska – 222 fr. naczyń (fr. N I – CZARKA I 1a, N II – M I 2a, N III – CZ I 3b przepalone, N IV – M I 2a, N V – M I 2a, N VI – G II 1a, fr. M/CZ II 3, W I 2a1, czarek I I 1a, mis I 2a, waz, czarek, mis, mis/czerpaków, garnków); 22 naczynia (N1 – W I 1a1, N2 – W I 1a1, N3 – CZ II 2, N4 – CZ I 2a, N5 – CZ II 2, N6 – G I 1a, N7 – P I 1, N8 – M I 2a, N9 – M I 2a, N10 – CZ II 2, N11 – CZ II 2, N12 – M III 3, N13 – W II, N14 – CZ, N15 – M III 3, N16 – M/CZ II 2, N17 – CZ II 2, N18 – M/CZ II 2, N19 – CZARKA I 1, N20 – W II 3, N21 – CZ I 2a, N22 – CZ I 2a), 2 szpile brązowe, igła żelazna, 2 fr. szpili żelaznej, garnitur toaletowy brązowy, 4 fr. naszyjnika żelaznego, fr. przedmiotu brązowego

Określenie antropologiczne: N1 – juvenis/adultus; pojedyncze kości z wypełniska i z N6 – nieokreślone

Chronologia zespołu: Ha C

Grób 6024 – popielnicowy – ar 31 aj, ćw. D, 31 ai, ćw. C (tabl. 631, 633)

Przy północnej krawędzi jamy grobu komorowego nr 6023, na głębokości 144,86 m n.p.m. zdeponowano przepalony garnek nr 1, pod którym znajdowały się zniszczone czarki nr 2 i przepalona nr 3 oraz przepalona misa nr 6, od południa wazę nr 4 i czarękę nr 5.

Inwentarz: z wypełniska – 200 fr. naczyń (N I – M III 3, fr. M II 4, CZARKI I, CZ II, waz I, mis I, G I 1a, mis I 2a, garnków, waz, mis/czerpaków II, w tym 36 fr. przepalonych); z N4 – 23 fr. naczyń (garnków, mis/czerpaków), z N5 – 7 fr. naczyń (M I 2a, M/CZ przepalone); 6 naczyń (N1 – G II 2a, N2 – CZARKA I 1a, N3 – CZARKA I 1a, N4 – W I 1a1, N5 – CZARKA I 1a, N6 – M I 2a)

Określenie antropologiczne: N4 – kobieta/adultus; pojedyncze kości z wypełniska – nieokreślone

Chronologia zespołu: Ha C

Obiekt 6025 – ar 31 aj, ćw. A, C (tabl. 637)

Owalna, nieregularna jama grobowa uchwycona na głębokości 144,97 m n.p.m., o wymiarach 0,52 x 0,50 m, przylegająca od północy do jamy grobu nr 6026. W przekroju miała nieckowaty kształt, maksy-

malna miąższość wyniosła 0,20 m. W części północnej jamy odsłonięto wazę nr 1, przy niej od zachodu misę nr 2, która pierwotnie mogła ją przykrywać. Pod naczyniami odsłonięto fragmenty czarki nr 4, od południa fragmenty czerpaków nr 3, 5 i 6. Naczynia nr 2, 3, 4 i 6 były przepalone i zdeformowane.

Inwentarz: z doczyszczania – 34 fr. naczyń (N I – W I 1, fr. M I 2a, CZARKI I 1b, waz, czarek, mis, 7 fr. przepalonych); z N3 – 1 fr. W, z N5 – 17 fr. naczyń (W II, mis I 2a); 6 naczyń (N1 – W I 2a2, N2 – M I 1, N3 – CZ II 1, N4 – CZARKA II 1b, N5 – CZ II 3, N6 – CZ II 1)

Chronologia zespołu: Ha C

Grób 6026 – popielnicowy, komorowy – ar 31 ak, ćw. B/A, 31 aj, ćw. C (tabl. 637, 638)

Owalna w zarysie jama grobowa uchwycona na głębokości 144,95 m n.p.m., o wymiarach 1,04 x 0,98 m i wypełnisku złożonym z szarobrunatnej próchnicy. W części południowej przylegała do jamy grobu nr 6025. Na poziomie 0,40 m zmniejszyła się do około 0,90 m średnicy, a na głębokości 0,50 m przybrała prostokątny zarys skrzyni o wymiarach 0,40 x 0,60 m, zorientowanej dłuższym bokiem po linii wschód-zachód. W przekroju jama miała nieckowaty kształt i strome ściany, maksymalna miąższość wyniosła 0,54 m. Do malej skrzyni złożono 12 naczyń. W narożniku południowo-zachodnim umieszczono popielnicę – wazę nr 8, a przy niej od wschodu wazę nr 4 z kośćmi dziecka, zawierającą fragment stopionego brązu. Na popielnicach położono zawinięte w tkaninę szpilę (1) i pęsetę brązową (2). W narożniku północno-zachodnim ustawiono na sobie misę nr 12 i trzy czerpaki nr 11, 10 i 9. Przy ścianie północnej zdeponowano misę nr 5, a w centrum czarkę nr 7 i na boku czerpak nr 6, przy ścianie południowej małe naczynie wazowate nr 3, w narożniku północno-wschodnim misę nr 2, w południowo-wschodnim – wazę nr 1 z pojedynczymi fragmentami kości.

Inwentarz: ze stropu – 24 fr. naczyń (M I 2a, G, waz); z doczyszczania – 31 fr. naczyń (M I 2a, waz, mis/czerpaków, czarek, w tym 8 fr. przepalonych); z N1 – fr. W; 12 naczyń (N1 – W I 1a1, N2 – M I 2a, N3 – W II 3, N4 – W I 1b1, N5 – M II 4, N6 – CZ II 3, N7 – CZARKA I 1a, N8 – W I 1b1, N9 – CZ II 3, N10 – M/CZ I 3a, N11 – CZ II 1, N12 – M I 3b2), szpila brązowa, pęseta brązowa, fr. stopionego brązu

Określenie antropologiczne: N8 – nieokreślone, N4 – infans; pojedyncze kości z N1 – nieokreślone

Chronologia zespołu: Ha C

Grób 6027 – popielnicowy – ar 31 aj, ćw. C (tabl. 639)

Na głębokości 145,14 m n.p.m. odsłonięto fragmenty garnka nr 1 i przepalonych kości.

Inwentarz: 1 naczynie (N1 – G)

Określenie antropologiczne: ze stropu – 4 fr. waz; N1 – subadultus

Chronologia zespołu: Ha C

Grób 6028 – popielnicowy – ar 31 aj, ćw. C, 31 ak, ćw. D (tabl. 639)

Kolista w zarysie jama grobowa, uchwycona na głębokości 145,12 m n.p.m. w części spagowej, o wymiarach 0,40 x 0,43 m i wypełnisku złożonym z szarobrunatnej próchnicy. Do jamy złożono popielnicę – czarkę nr 1, w której znajdowały się fragmenty przedmiotu brązowego (1), a wokół niej ustawiono misy nr 2 i 3, misę/czerpak nr 4 i czarkę nr 5. Przepalona misa nr 3 ustawiona na boku, mogła pierwotnie nakrywać popielnicę nr 1.

Inwentarz: z N3 – 1 fr. W/G; 5 naczyń (N1 – CZARKA II 1 N2 – M II 3, N3 – M I 2a, N4 – M/CZ II 3, N5 – CZARKA I 1a), 9 fr. przedmiotu brązowego

Określenie antropologiczne: N1 – nieokreślone; pojedyncze kości z N2 – nieokreślone

Chronologia zespołu: Ha C

Grób 6029 – popielnicowy – ar 31 ak, ćw. D (tabl. 640)

Kolista jama grobowa uchwycona na głębokości 145,04 m n.p.m. w części spagowej, o średnicy około 0,50 m i wypełnisku złożonym z szarobrunatnej próchnicy. Do jamy złożono w części północno-zachodniej popielnicę – garnek nr 8, częściowo nakrywający element malowanego trojaka (nr 2) oraz drugą urnę – malowaną misę nr 9, w której odsłonięto także miniaturową wazę nr 10, pozostałości tkaniny, naramiennik/naszyjnik z brązu (2) i 5 paciorków brązowych (1) oraz fragmenty innych przedmiotów z brązu, w tym naszyjnika lub bransolety. Pozostałe dwie misy rozdzielone z trojaka (nr 3 i 4) znajdowały się przy misie nr 9. W części północno-wschodniej złożono misę nr 5, a na południu miniaturowe naczynia wazowate nr 1 i 6 oraz małe naczynie wazowate nr 7, w której znaleziono fragmenty przepalonych kości.

Inwentarz: z N5 – 3 fr. mis I 2a, z N8 – 5 fr. naczyń (CZ, W, G), z N9 – fr. W II; 8 naczyń (N1 – W II 3, N2/3/4 – TROJAK, N5 – M II 1, N6 – W II 1a1, N7 – W/CZARKA, N8 – G II 1b, N9 – M II 4, N10 – W II 3), 5 paciorków z brązu, naramiennik/naszyjnik brązowy, 2 fr. bransolety/naszyjnika z brązu, 7 fr. przedmiotów brązowych

Określenie antropologiczne: N8 – juvenis/adultus, N9 – nieokreślone; pojedyncze kości z N7 – nieokreślone

Chronologia zespołu: Ha C

Grób 6030 – popielnicowy – ar 31 aj, ćw. C, 32 aj, ćw. A (tabl. 640)

Kolista w zarysie jama grobowa uchwycona na głębokości 145,00 m n.p.m., o średnicy 0,64 m i wypełnisku złożonym z szarobrunatnej próchnicy, przemieszanej z przepalonymi kośćmi, licznymi węglami drzewnymi, fragmentami przedmiotów brązowych, w tym bransolety (1) i szpili (2) oraz stopionego brązu. W przekroju jama miała proste ściany, maksymalna miąższość wyniosła 0,13 m. Do jamy złożono dwie ustawione na sobie misy nr 3 i 4, w których znajdowały się fragmenty kości i liczne grudki stopionego brązu. Przy nich, w części północnej, na boku ustawiono czerpak nr 2, a na nich malowaną czarkę nr 1.

Inwentarz: z wypełniska – 25 fr. naczyń (mis I 2a, W II, mis/czerpaków, garnków), 6 fr. szpili brązowej, fr. bransolety brązowej, 4 fr. przedmiotów brązowych, 21 fr. stopionego brązu; 5 naczyń (N1 – CZARKA II 1, N2 – CZ I 2a, N3 – M I 2a, N4 – M II), 13 fr. stopionego brązu

Określenie antropologiczne: pojedyncze kości z wypełniska, z N3 i N4 – nieokreślone

Chronologia zespołu: Ha C

Grób 6031 – popielnicowy – ar 31 ak, ćw. D, 31 aj, ćw. C (tabl. 641)

Owalna w zarysie jama grobowa, uchwycona na głębokości 144,98 m n.p.m. w części spągowej, o wymiarach 0,76 x 0,58 m i wypełnisku złożonym z szarobrunatnej próchnicy. Do jamy w części północno-wschodniej złożono popielnicę – garnek nr 1 nakryty misą nr 2, w którym znajdowały się 2 kółka brązowe, paciorek brązowy (1), 4 grudki stopionego brązu. Kilka fragmentów kości pozyskano spod naczynia. Przy urnie zdeponowano na południu odwróconą do góry dnem misę nr 3, w której odsłonięto kilka kości i węgiel drzewny, a na południowy zachód ułożoną na boku misę nr 6, opierającą się o drugą urnę – garnek nr 4, pod którym odsłonięto grudki stopionego brązu. Na południu złożono przepaloną czarkę nr 5, pod którą znajdowały się kości i węgiel drzewny. Pod misą nr 6 umieszczono szpilę brązową i czerpak nr 7.

Inwentarz: z N1 – 1 fr. przepalonego naczynia, z N3 – 4 fr. przepalone, z N4 – 15 fr. naczyń (w tym M I, G); 7 naczyń (N1 – G I 2a, N2 – M I 2, N3 – M I 2a, N4 – G II 1a, N5 – CZARKA I 1a, N6 – M I 2a, N7 – CZ II 3), 3 fr. szpili brązowej, 15 fr. kółek brązowych, paciorek brązowy, 5 fr. stopionego brązu

Określenie antropologiczne: N1, N3 – nieokreślone, N4 – adultus; pojedyncze kości spod N1 – juvenis; spod N5 – brak analiz

Chronologia zespołu: Ha C

Grób 6034 – bezpopielnicowy – ar 31 aj, ćw. A (tabl. 590, 592)

Jama uchwycona na głębokości 144,93 m n.p.m., przylegająca do jamy grobu komorowego nr 5964 od południowego wschodu. Miała wymiary 0,57 x 0,36 m i wypełnisko złożone z ciemnobrunatnej próchnicy, przesyconej spalenizną i przepalonymi kośćmi. W przekroju miała nieckowaty kształt, maksymalna miąższość wyniosła 0,11 m. W wypełnisku odsłonięto fragmenty bransolety brązowych (1).

Inwentarz: z wypełniska – 2 fr. bransolety brązowej

Określenie antropologiczne: wypełnisko – adultus
Chronologia zespołu: Ha C

Grób 6036 – popielnicowy – ar 31 ai, ćw. C (tabl. 642)

Na południowy wschód od rowu nr 6020, otaczającego jamę grobu komorowego nr 6023, odsłonięto na głębokości 145,03 m n.p.m. popielnicę – wazę nr 3, w której znajdowała się bransoleta żelazna (2) i szpila brązowa (1), nakrytą misą nr 2, na których odsłonięto fragmenty przepalonej misy nr 1.

Inwentarz: 3 naczynia (N1 – M I 3a1, N2 – M I 2a, N3 – W I a), bransoleta żelazna, szpila brązowa

Określenie antropologiczne: N3 – infans
Chronologia zespołu: Ha C

Obiekt 6037 – ar 31 ai, ćw. C (tabl. 642)

Kolista, nieregularna jama grobowa uchwycona na głębokości 145,03 m n.p.m., o średnicy 0,60 m i wypełnisku złożonym z ciemnobrunatnej próchnicy. Odsłonięto misę nr 1, a ze stropu jamy i wypełniska pozyskano fragmenty innych naczyń.

Inwentarz: ze stropu i wypełniska – 62 fr. naczyń (N I – M I 1, N II – G II 2a, N III – M I 1, N IV – M II 4, N V – M/CZ II 3 przepalone); 1 naczynie (N1 – M II 4)

Chronologia zespołu: Ha C

Obiekt 6038 – ar 31 ai, ćw. C (tabl. 631, 636)

Na głębokości 145,02 m n.p.m. odsłonięto garnek nr 1 nakryty misą nr 2.

Inwentarz: 1 naczynie (N1 – G II 2a, N2 – M I 2a)
Chronologia zespołu: Ha C

Grób 6039 – popielnicowy – ar 31 ai, ćw. C (tabl. 631, 636)

Na głębokości 145,03 m n.p.m. odsłonięto przepaloną popielnicę – wazę nr 1.

Inwentarz: 1 naczynie (N1 – W I)

Określenie antropologiczne: N1 – adultus
Chronologia zespołu: Ha C

Grób 6040 – popielnicowy – ar 31 ai, ćw. C (tabl. 643)

Na głębokości 144,91 m n.p.m. odsłonięto na południu popielnicę z kośćmi dziecka – wazę nr 1, na północy czarzkę nr 2.

Inwentarz: 2 naczynia (N1 – W I 3a1, N2 – CZARKA I 1a)

Określenie antropologiczne: N1 – infans

Chronologia zespołu: Ha C

Obiekt 6041 – ar 31 ai, ćw. C (tabl. 643)

Na głębokości 145,03 m n.p.m. odsłonięto malowaną misę nr 1.

Inwentarz: 3 fr. waz; 1 naczynie (N1 – M II 4)

Chronologia zespołu: Ha C

Grób 6042 – popielnicowy – ar 31 ai, ćw. C (tabl. 643, 644)

Na głębokości 145,00 m n.p.m. odsłonięto zniszczoną popielnicę – wazę/czarzkę nr 1, zawierającą szpilę z brązu (2), igłę żelazną (1), a także fragmenty drugiej szpili lub ozdoby brązowej (3) oraz przepalanej, malowanej misy nr 2.

Inwentarz: z wypełniska – 23 fr. naczyń (fr. N I – G I/II 1, N II – M/CZ I 1 przepalony, fr. M I 2a, W); 2 naczynia (N1 – W/CZARKA I, N2 – M II), szpila brązowa, fr. szpili/ozdoby brązowej, igła żelazna

Określenie antropologiczne: N1 – nieokreślone

Chronologia zespołu: Ha C

Grób 6043 – ar 31 ai, ćw. C (tabl. 643, 644)

Na głębokości 145,03 m n.p.m. odsłonięto zniszczone naczynia: misę nr 1, czerpak nr 2, misę/wazę nr 3, fragmenty garnka nr 4 oraz przepalone kości.

Inwentarz: 18 fr. waz I; 4 naczynia (N1 – M I 2a, N2 – CZ II 2, N3 – M/W I, N4 – G I/II)

Określenie antropologiczne: spośród naczyń – nieokreślone; pojedyncze kości z wypełniska – nieokreślone

Chronologia zespołu: Ha C

Grób 6044 – popielnicowy – ar 31 ai, ćw. C (tabl. 643, 644)

Na głębokości 145,00 m n.p.m. odsłonięto położoną na boku popielnicę – wazę nr 1. Na południe od niej złożono malowaną misę nr 2 i czerpak nr 3. Między naczyniami nr 2 i 3 uchwycono warstwę spagową jamy, wypełnioną resztkami stosu – węglami drzewnymi i kośćmi.

Inwentarz: z doczyszczania – 5 fr. naczyń (G, W, M); z N1 – 3 fr. P I 1 przepalony; 3 naczynia (N1 – W I 2a2, N2 – M II 4, N3 – CZ I 2a)

Określenie antropologiczne: N1 – nieokreślone; pojedyncze kości z wypełniska i obok N2 – nieokreślone

Chronologia zespołu: Ha C

Grób 6045 – popielnicowy-bezpopielnicowy – ar 31 ai, ćw. B (tabl. 645-646)

Kolista w zarysie jama grobowa uchwycona na głębokości 144,86 m n.p.m., o wymiarach 0,74 x 0,70 m i wypełnisku złożonym z szarobrunatnej próchnicy. Na poziomie 0,10 m zmniejszyła się do wymiarów 0,62 x 0,54 m, uchwycono warstwę wymieszaną ze spalenizną i pojedynczymi fragmentami przemieszanych kości. W przekroju jama miała strome ściany, a maksymalna miąższość wyniosła 0,38 m. Naczynia odsłonięto na poziomie 0,20 m. W części południowej złożono popielnicę – wazę nr 1, zawierającą bransoletę brązową (1) i fragment przedmiotu brązowego (2) oraz fragmenty przepalonego czerpaka nr 13 i misy/czerpaka nr 14. Przy popielnicy od północy złożono naczynie wazowate nr 8, misę nr 4, do której wstawiono masywny czerpak nr 5, misę nr 7 nakrywającą ustawione na sobie naczynia: czarzkę nr 9, czerpak nr 10 i misę/czerpak nr 16. W centrum umieszczono silnie przepalony garnek nr 3 z czerpakiem nr 15 i pojedynczymi fragmentami kości, z opartą o niego pokrywką nr 12. W części północnej jamy uchwycono skupisko węgli drzewnych i przepalonych kości, od zachodu zdeponowano misę nr 6 nakrywającą czarzkę/misę nr 11, od wschodu ułożony na boku, przepalony czerpak nr 2, wypełniony kośćmi i węglami drzewnymi.

Inwentarz: z wypełniska – 13 fr. przepalonych waz/mis/czerpaków; z warstwy spalenizny z części północnej – 16 fr. naczyń; z doczyszczania – 15 fr. naczyń (N I – CZ II 2 przepalony, fr. W II, waz/czarek, mis/czerpaków, w tym 12 fr. przepalonych); z N6 – 4 fr. naczyń (G, mis/czerpaków), z N8 – 6 fr. W; 16 naczyń (N1 – W I, N2 – CZ II 3, N3 – G II 2a, N4 – M I 1, N5 – CZ I 2a, N6 – M I 3a1, N7 – M I 2a, N8 – W II 1a1, N9 – CZARKA I 1a, N10 – CZ II 2, N11 – CZARKA/M, N12 – P I 1, N13 – CZ I 2a, N14 – M/CZ I 2a, N15 – CZ I 2a, N16 – M/CZ II 3), bransoleta brązowa, fr. przedmiotu brązowego

Określenie antropologiczne: warstwa spalenizny z części północnej jamy – nieokreślone, N1 – subadultus; pojedyncze kości z wypełniska, N2, N3 – nieokreślone

Chronologia zespołu: Ha C

Grób 6046 – popielnicowy – ar 31 ai, ćw. B (tabl. 645, 646, 647)

Grób uchwycony na głębokości 144,97 m n.p.m., przy południowej krawędzi jamy grobu nr 6045. W jamie o wymiarach 0,32 x 0,24 m i wypełnisku złożonym z szarobrunatnej próchnicy zdeponowano popielnicę z kośćmi dziecka – garnek nr 3, nakryty odwróconą do góry dnem misą nr 1. Od strony południowo-wschodniej złożono przy popielnicy czarzkę nr 4 i wazę nr 2, a w niej fragmenty misy/czerpaka nr 5 oraz czarki nr 6.

Inwentarz: z N1, 2, 3 – 10 fr. naczyń; 6 naczyń (N1 – M I 1, N2 – W I 1a1, N3 – G II 2a, N4 – CZARKA I 1a, N5 – M/CZ II, N6 – CZARKA I 1a)

Określenie antropologiczne: N1 – infans

Chronologia zespołu: Ha C

Obiekt 6047 – ar 31 ai, ćw. B (tabl. 438, 439)

Owalna w zarysie jama grobowa, uchwycona na głębokości 144,82 m n.p.m. w części spągowej, o wymiarach 0,33 x 0,28 m i wypełnisku złożonym z szarobrunatnej próchnicy. Z jamy pozyskano zniszczony garnek nr 1 oraz fragmenty czerpaka nr 2.

Inwentarz: 2 naczynia (N1 – G II 2a, N2 – CZ II 2)

Chronologia zespołu: Ha C

Grób 6048 – popielnicowy – ar 31 ai, ćw. B (tabl. 438, 440)

Owalna w zarysie jama grobowa uchwycona na głębokości 144,88 m n.p.m., o wymiarach 0,52 x 0,42 m i wypełnisku złożonym z szarobrunatnej próchnicy. W jamie, w części centralnej złożono popielnicę – wagę nr 1 nakrytą misą nr 2, w której odsłonięto umieszczone na kościach 2 szpile brązowe (1, 2). Pod popielnicą zdeponowano misę nr 7, po stronie północno-wschodniej umieszczono ustawione na sobie malowane misę nr 4 i czarękę nr 5, a po stronie południowo-wschodniej na boku misę nr 3 i czerpak nr 6.

Inwentarz: z doczyszczania – 19 fr. mis/czerpaków II; z N3 – 2 fr. W; 7 naczyń (N1 – W I 1a1, N2 – M I 1, N3 – M II 1, N4 – M II 4, N5 – CZARKA I 1a, N6 – CZ II 2, N7 – M II), 2 szpile brązowe

Określenie antropologiczne: pojedyncze kości z N7 – nieokreślone

Chronologia zespołu: Ha C

Grób 6049 – popielnicowy – ar 31 ai, ćw. B (tabl. 438, 440)

Na głębokości 145,00 m n.p.m. odsłonięto popielnicę – wagę nr 3, nakrytą misą nr 2. Oba naczynia nakryte były połową wazy nr 1. Częściowo pod popielnicą, po stronie południowo-zachodniej złożono czarękę nr 5 z misą nr 4 oraz misę/czerpak nr 6. Odsłonięto też fragmenty innych naczyń, m.in. garnka nr 7 i wazy nr 8.

Inwentarz: 19 fr. naczyń (W, M/W, G, M/CZARKI, w tym 6 fr. przepalonych); z N1 – 5 fr. garnków; 8 naczyń (N1 – W I 2a1, N2 – M I 1, N3 – W I 3a1, N4 – M I 2a, N5 – CZARKA I 1, N6 – M/CZ II 1, N7 – G II 2a, N8 – W)

Określenie antropologiczne: N3 – nieokreślone

Chronologia zespołu: Ha C

Grób 6050 – popielnicowy – ar 31 ai, ćw. B (tabl. 647-648)

Jama uchwycona na głębokości 144,83 m n.p.m., miała nieregularny, kolisty zarys o średnicy około 0,80 m

i wypełnisku złożonym z ciemnobrunatnej próchnicy. W wypełnisku odsłonięto węgle drzewne i przepalone kości. Centralną część stanowiło zapadlisko o wypełnisku złożonym z szarobrunatnej próchnicy. Na poziomie 0,10-0,20 m jama zmniejszyła się do 0,48 m średnicy, maksymalna miąższość wyniosła 0,35 m. Do jamy złożono 11 naczyń. W części południowo-zachodniej zdeponowano garnek nr 4 z pokrywką nr 7 oraz czerpakiem nr 10 i pojedynczymi fragmentami kości wewnątrz. Przy nim od wschodu położono wagę nr 1 z kilkoma fragmentami kości i od północnego zachodu popielnicę – wagę nr 3, na której położono szpilę brązową (1). W części północnej jamy odsłonięto po stronie zachodniej wagę nr 5 z kilkoma fragmentami kości i czerpakiem/misą nr 11 wewnątrz, w części wschodniej talerz krążkowy nr 2 (ze śladem po idolu), a między nimi odsłonięto fragmenty misy/czerpaka nr 6 i mis nr 8 (przepalone) i nr 9.

Inwentarz: 37 fr. naczyń (fr. W I 1a1, G, M I 2a, waz, mis/czerpaków/czarek); z N1 – 3 fr. naczyń (G, M); 11 naczyń (N1 – W I 1a1, N2 – T II 2, N3 – W I 1a1, N4 – G II 2a, N5 – W I 2a1, N6 – M/CZ II 3, N7 – P I 2, N8 – M I, N9 – M I 3a1, N10 – CZ I 2a, N11 – M/CZ II 3), szpila brązowa

Określenie antropologiczne: N3 – nieokreślone; pojedyncze kości z wypełniska, z N1, N4, N5 – nieokreślone

Chronologia zespołu: Ha C

Grób 6051 – popielnicowy-bezpopielnicowy – ar 31 ai, ćw. B (tabl. 647, 648)

Jama uchwycona na głębokości 144,87 m n.p.m., przy południowej stronie jamy grobu nr 6050, o średnicy 0,35 m i wypełnisku złożonym z ciemnobrunatnej próchnicy. Odsłonięto w niej popielnicę – przepaloną wtórnie wagę nr 1 zawierającą kłamrą żelazną (1), nakrytą misą nr 3. Na wazie znajdowały się fragmenty partii przydennej garnka nr 2.

Inwentarz: 36 fr. naczyń (fr. W I, M I 2a, garnków, mis/czerpaków, w tym 5 fr. przepalonych), 2 fr. polepy; 3 naczynia (N1 – W I 2a2, N2 – G I 2a, N3 – M I 2a), kłamra żelazna

Określenie antropologiczne: wypełnisko – nieokreślone, N1 – adultus

Chronologia zespołu: Ha C

Grób 6364 – popielnicowy, komorowy – ar 33 ac, ćw. A, 33 ad, ćw. B (tabl. 649-651)

Jama grobowa słabo czytelna na tle warstwy kulturowej, uchwycona na głębokości 145,13 m n.p.m., w rzucie poziomym owalna, o wymiarach 1,76 x 1,62 m. Przekrój jamy w kształcie zbliżonym do trapezu sięgający głębokości 0,52 m od stropu. Wypełnisko stanowiła jasnobrunatna próchnica na obrzeżach przemieszana ze żwirem, zawierająca fragmenty ceramiki,

węgla drzewnych, przepalonych kości i fragmenty stopionego brązu. Na głębokości 144,73 m n.p.m. na tle owalu jamy grobowej pojawił się zarys komory w kształcie trapezu o wymiarach 0,94 x 0,56 x 0,82 x 0,46 m, zorientowanej wzdłuż osi wschód-zachód od północy otoczonej przez kilka kamieni o średnicach do 30 cm. Elementy wyposażenia w postaci 22 naczyń zdeponowano na głębokości 144,78-144,60 m n.p.m. W południowo-zachodnim narożniku komory stała popielnica – czarka nr 4, w północno-zachodnim waza nr 1 zawierająca pojedyncze fragmenty przepalonych kości, pod którą przy ścianie zachodniej skrzyni leżał fragment igły i małe naczynie wazowate nr 22. Drugie miniaturowe naczynie wazowate nr 3 znajdowało się wraz z misą nr 2 pomiędzy naczyniami nr 1 i 4. W centrum, przy naczyniu nr 1 zdeponowano misę kolnierzową nr 20 z czerpakami nr 18 i 19 wewnątrz, oraz wazę nr 5 nakrytą pokrywką nr 6. Obok nich od wschodu stał czerpak nr 9 z misami nr 7 i malowaną nr 8 oraz czerpak nr 21, a dalej na południe misa nr 17 z fragmentem kości i węglami drzewnymi wewnątrz. W północno-wschodniej części skrzyni umieszczono misy nr 13 i nr 12, do której złożono garnek nr 11 z czerpakami nr 10. Obok, częściowo pod naczyniem nr 11 stał czerpak nr 16. W południowo-wschodnim narożniku znajdował się talerz krążkowy nr 15 z idolem półksiężycowatym. Przy jego północnej krawędzi i jednocześnie na wylewie naczynia nr 16 leżała odwrócona uchwytem do dołu pokrywka nr 14.

Inwentarz: z wypełniska – 74 fr. naczyń (fr. mis I 2a, W, G, mis, waz, garnków, mis/czerpaków, w tym 34 fr. przepalonych), 3 fr. stopionego brązu; 22 naczynia (N1 – W I 1a1, N2 – M II 3, N3 – W II 3, N4 – CZARKA I 1a, N5 – W I 2a1, N6 – P I 1, N7 – CZ II 3, N8 – M II 3, N9 – CZ II 3, N10 – CZ I 2a, N11 – G, N12 – M I 2a, N13 – M I 2a, N14 – P I 1, N15 – T I, N16 – CZ II 3, N17 – M I 1, N18 – CZ I 2a, N19 – CZ II 3, N20 – M III 3, N21 – CZ II 3, N22 – W II 3), idol półksiężycowaty – I, fr. igły brązowej

Określenie antropologiczne: N4 – nieokreślone; pojedyncze kości z wypełniska i z N1 – nieokreślone

Chronologia zespołu: Ha C

Grób 6365 – popielnicowy, komorowy – ar 33 ad, ćw. B (tabl. 651-654)

Jama grobowa uchwycona na głębokości 145,18 m n.p.m., w rzucie poziomym owalna, o wymiarach 2,36 x 2,10 m. Przekrój jamy w kształcie zbliżonym do trapezu sięgający głębokości 1,12 m od stropu. Wypełnisko stanowiła jasnobrunatna próchnica z domieszką żwiru oraz ciemnobrunatna próchnica z warstwami spalenizny, zawierająca fragmenty ceramiki, węgla drzewnych i przepalonych kości w części stropowej a także jasnobrunatna próchnica z domieszką piasku i piasek na obrzeżach w części spągowej. Z wypełniska pozyska-

no fragmenty stopionego brązu i narzędzie żelazne (5). Na głębokości 144,21-144,20 m n.p.m. na tle owalu jamy grobowej pojawił się zarys prostokątnej skrzyni o wymiarach 1,32 x 0,70 m, wykonanej w konstrukcji zrębowej, zorientowanej w przybliżeniu wzdłuż osi wschód-zachód. Elementy wyposażenia w postaci 24 naczyń, narzędzi i ozdób zdeponowano na głębokości 144,38-144,10 m n.p.m. W północno-zachodnim narożniku stała waza nr 2 zawierająca przepalonych kości mężczyzny, przykryta misą nr 1, na której znajdowała się pionowo ustawiona szpila brązowa (1), kółko brązowe z fragmentem przedmiotu żelaznego/element garnituru toaletowego (4). Dalej przy ścianie północnej ustawiono misę nr 3 i czerpak nr 4. W południowo-zachodnim narożniku leżała misa kolnierzowata nr 21 z czerpakami nr 19 i 20, pod którą złożono nóż żelazny (3) i częściowo od wschodu misę nr 18. Przy południowej ścianie skrzyni znajdował się usytuowany pionowo talerz krążkowy nr 17. Kolejny nóż (2) znajdował się pod naczyniem nr 18 i zdeponowanymi od wschodu misą nr 23 oraz czerpakami nr 16. W centrum umieszczono wazę nr 15 z fragmentami kości i od południa wazy nr 13 i nr 14 z przepaloną pokrywką nr 22. W północno-wschodnim narożniku leżał talerz krążkowy nr 6 z idolem półksiężycowatym i licznymi fragmentami węgla drzewnych i przy jego zachodniej krawędzi misa nr 5. W południowo-wschodnim narożniku znajdował się garnek nr 9 z czerpakami nr 24 wewnątrz, dalej przy wschodniej ścianie dwie ustawione na sobie misy nr 8 i 7. Od zachodu do naczyń przylegały misa nr 10 i złożone na sobie czerpaki nr 11 i 12.

Inwentarz: znad stropu ob. 6365 – 46 fr. naczyń (N I – G II a, N II – W II 1a1, fr. M I 2a, W I, W II przepalony, mis/czerpaków); z wypełniska – 192 fr. naczyń (fr. N III – G II 1a przepalony, N IV – M I 1 przepalony, N V – CZ II 3, N VI – CZARKA/M I 1b/I 3a2 przepalony, fr. W I 1a1, czarek I 1a, M/CZ II 3, M/CZ I 2a, P I 2, M III, garnków, waz, mis/czerpaków, w tym 55 fr. przepalonych), fr. stopionego brązu, narzędzie żelazne; z N7 – 1 fr. M/CZ przepalony, z N10 – 1 fr. M III przepalony, z N14 – 6 fr. naczyń (P, M/CZ II, M III przepalony), z N19 – 2 fr. M II 4; 24 naczynia (N1 – M I 1, N2 – W I 1a1, N3 – M II 4, N4 – CZ II 1, N5 – M I 3a1, N6 – T I z idolem półksiężycowatym – II, N7 – M I 1, N8 – M I 3a1, N9 – G II 1a, N10 – M I 1, N11 – CZ II 3, N12 – CZ II 3, N13 – W I 2a1, N14 – W I 1a1, N15 – W I 1a1, N16 – CZ II 3, N17 – T I (o), N18 – M II 4, N19 – CZ II 3, N20 – CZ I 2a, N21 – M III 3, N22 – P I 2, N23 – M I 2a, N24 – CZ I 2a), szpila brązowa, fr. bransolety/naszyjnika brązowego, kółko brązowe, fr. naszyjnika żelaznego, 2 noże żelazne

Określenie antropologiczne: wypełnisko – nieokreślone, N2 – mężczyzna/adultus; pojedyncze kości z N15 – nieokreślone

Chronologia zespołu: Ha C

Grób 6366 – popielnicowy, komorowy – ar 33 ad, ćw. A, C (tabl. 655-659)

Jama grobowa uchwycona na głębokości 145,16 m n.p.m., w rzucie poziomym owalna, o wymiarach 3,30 x 3,04 m. Od strony południowo-wschodniej przylegał do niej negatyw posłupowy nr 6685. Przekrój jamy w kształcie zbliżonym do trapezu sięgający głębokości 1,14 m od stropu. Wypełnisko stanowiła jasnobrunatna próchnica z domieszką żwiru, zawierająca fragmenty ceramiki i stopionego brązu oraz piasek na obrzeżach w części spągowej. Na głębokości 144,33 m n.p.m. na tle owalu jamy grobowej pojawił się zarys prostokątnej skrzyni o wymiarach 1,78 x 0,84 m, zorientowanej wzdłuż osi wschód-zachód. Elementy wyposażenia w postaci 31 naczyń, idola półksiężycowatego, narzędzi i ozdób zdeponowano na głębokości 144,32-143,98 m n.p.m. Przy zachodniej ścianie skrzyni od zewnątrz leżały dwa kamienie o wymiarach 32 x 18 x 15 cm i 22 x 18 x 10 cm. W południowo-zachodnim narożniku znajdowała się waza nr 1 zawierająca przepalone kości mężczyzny, fragmenty szpili żelaznej (7) i szpilę brązową (6), przykryta misą nr 23. Przy niej od wschodu leżały ułożone wachlarzowato pokryte substancją organiczną 4 szpile (2-5) oraz garnitur toaletowy (8) z brązu. Główki szpil usytuowane były w kierunku inkrustowanej i malowanej misy nr 3 i czerpaka nr 2, o którego od południa oparta była siekierka żelazna (9). W północno-zachodnim narożniku zdeponowano przylegające do siebie nóż (11) i grot (10) z żelaza. Obok nich, przy ścianie północnej skrzyni leżała misa nr 21 oraz odsłonięto skupisko naczyń, w tym malowaną misę nr 20, misy kołnierzowate nr 24 i 25, czarękę nr 27 i czerpaki nr 26, 28-30. Obok naczyń nr 28 i 30 ustawiono nóż żelazny. W centrum ustawiono czerpak nr 19, przy ścianie północnej odsłonięto fragmenty misy kołnierzowatej nr 16, wewnątrz której zdeponowano malowaną misę nr 17 i misę/czerpak nr 18 oraz dużej wazy nr 15, przy południowej przepaloną misę nr 4, a dalej na wschód dużą wazę nr 5, ozdobioną guzami brązowymi (1), zawierającą grudkę brązu oraz inkrustowaną malowaną misą nr 31 wewnątrz. W części południowo-wschodniej umieszczono przy wazie nr 5 misy nr 11 i 10, wazę nr 6, w narożniku ustawiony w pionie od południa talerz krążkowy nr 7 podparty gliną i ułożone jedna na drugiej misy nr 22, 9 i 8. W narożniku południowo-wschodnim narożniku skrzyni znajdował się talerz krążkowy nr 12, na którym stał idol półksiężycowaty, garnek nr 13 z drobnymi węglami drzewnymi i oparta o niego pokrywka nr 14.

Inwentarz: z wypełniska/komorzy – 63 fr. naczyń (fr. N I – M/CZ II 2, G, M/CZ I 1, CZARKI I 1a, waz, mis/czerpaków, w tym 51 fr. przepalonych), 32 fr. stopionego brązu; z N8 – 1 fr. M/CZARKI przepalony; 31 naczyń (N1 – W I 1a1, N2 – CZ II 3, N3 – M II 4, N4 – M I 2a, N5 – W I 1a1, N6 – W I 2a1, N7 – T

II 1b (o), N8 – M I 2a, N9 – M I 2a, N10 – M I 3a2, N11 – M I 2a, N12 – T I, N13 – G II 1a, N14 – P I 1, N15 – W I 1a1, N16 – M III 3, N17 – M II 1, N18 – M/CZ II 1, N19 – CZ II 1, N20 – M II 1, N21 – M I 2a, N22 – M I 2a, N23 – M I 2a, N24 – M III 2, N25 – M III 3, N26 – CZ II 3, N27 – CZARKA I 1a, N28 – CZ II 3, N29 – CZ II 3, N30 – CZ II 3, N31 – M II 4), idol półksiężycowaty – II, 5 guzów brązowych/aplikacji N5, garnitur toaletowy z brązu, 5 szpil brązowych, szpila żelazna, 2 noże, siekierka żelazna, grot żelazny, fr. stopionego brązu

Określenie antropologiczne: N1 – mężczyzna/juvenis

Chronologia zespołu: Ha C

Grób 6367 – popielnicowy-bezpopielnicowy – ar 33 ad, ćw. A (tabl. 660)

Jama grobowa uchwycona na głębokości 145,24 m n.p.m., w rzucie poziomym owalna o wymiarach 0,52 x 0,50 m. Wypełnisko stanowiła ciemnobrunatna próchnica z licznymi fragmentami przepalonych kości. Na głębokości 145,26-145,05 m n.p.m. zdeponowano 5 naczyń. W centrum jamy odsłonięto popielnicę – przepaloną wewnątrz wazę nr 4 nakrytą misą nr 3. Od północy a częściowo pod nią złożono czerpak nr 5. W północno-wschodniej części grobu pomiędzy fragmentami garnka nr 1 stał czerpak nr 2 zawierający pojedyncze przepalone kości.

Inwentarz: 16 fr. naczyń (N I – M I 2a, N II – G, N III – CZ II 3, N IV – G, fr. waz, mis); 5 naczyń (N1 – G I 2a, N2 – CZ I 2a, N3 – M I 2a, N4 – W I 1a1, N5 – CZ I 2a)

Określenie antropologiczne: wypełnisko – adultus, N4 – mężczyzna/adultus; pojedyncze kości z N2 – nieokreślone

Chronologia zespołu: Ha C

Grób 6369 – bezpopielnicowy – ar 33 ad, ćw. B (tabl. 661)

Jama grobowa uchwycona na głębokości 145,22 m n.p.m., w rzucie poziomym owalna, o wymiarach 0,58 x 0,54 m. Przekrój jamy w kształcie zbliżony do trapezu, sięgający głębokości 0,18 m od stropu. Wypełnisko stanowiła jasnobrunatna próchnica zawierająca przepalone kości. W stropie, we wschodniej części jamy leżały fragmenty kości zwierzęcych. W jamie na głębokości 145,14-145,08 m n.p.m. odsłonięto skupisko przepalonych kości, na których zalegały pozostałości przepalonych misy i fragmenty przedmiotu z brązu.

Inwentarz: 1 fr. M/W, 1 fr. N I – M I; 5 fr. przedmiotu brązowego

Określenie antropologiczne: wypełnisko – adultus, skupisko – adultus

Chronologia zespołu: Ha C

Grób 6370 – popielnicowy – ar 33 ad, ćw. B (tabl. 661)

Jama grobowa uchwycona na głębokości 145,21 m n.p.m., w rzucie poziomym owalna o wymiarach 0,38 x 0,28 m. Wypełnisko stanowiła ciemnobrunatna próchnica. Na głębokości 145,21-145,14 m n.p.m. odsłonięto zniszczoną popielnicę – garnek nr 1.

Inwentarz: 2 fr. mis/czerpaków II; 1 naczynie (N1 – G I/II)

Określenie antropologiczne: N1 – juvenis; pojedyncze kości ze stropu – nieokreślone

Chronologia zespołu: Ha C

Grób 6371 – ar 33 ad, ćw. A (tabl. 660)

Jama grobowa uchwycona na głębokości 145,12 m n.p.m., w rzucie poziomym nieregularna o wymiarach 0,86 x 0,74 m. Przekrój nieregularny, sięgający głębokości 0,24 m od stropu. Wypełnisko stanowiła ciemnobrunatna próchnica w części spągowej zgliniona, zawierająca nieliczne fragmenty węgla drzewnych i naczyń. W stropie odsłonięto fragmenty wazy nr 1, pod którą leżały przepalone kości. W części południowo-zachodniej jamy odsłonięto obiekt nr 6382.

Inwentarz: z wypełniska – 8 fr. naczyń (fr. M I 2a, 6 fr. przepalonych); 1 naczynie (N1 – W I 2a1)

Określenie antropologiczne: N1 – brak analiz

Chronologia zespołu: Ha C

Grób 6372 – popielnicowy – ar 33 ad, ćw. A (tabl. 661, 662)

Na głębokości 145,25-145,15 m n.p.m. w warstwie kulturowej odsłonięto dolną część wazy nr 1 zawierającą przepalone kości i fragment szpili z żelaza oraz nakrywającej jej i przepalonej misy nr 2.

Inwentarz: z N1 i N2 – 35 fr. naczyń (mis, czerpaków); 2 naczynia (N1 – W I 2a1, N2 – M I 2a), fr. szpili żelaznej

Określenie antropologiczne: pojedyncze kości z N1 – nieokreślone

Chronologia zespołu: Ha C

Grób 6373 – z dostawką/grobem nr 6675 – ar 33 ad, ćw. A (tabl. 661, 662)

Jama grobowa uchwycona na głębokości 145,16 m n.p.m., w rzucie poziomym nieregularna, o wymiarach 1,06 x 0,88 m. W część wschodnią stropu wkopano popielnicę nr 6675. Przekrój jamy nieregularny, sięgający głębokości 0,70 m od stropu. Wypełnisko stanowiła ciemnobrunatna próchnica z domieszką żwiru zawierająca fragmenty węgla drzewnych, ceramiki i przepalonych kości. Na poziomie 145,00 m n.p.m. jama przyjęła kształt owalny a elementy wyposażenia w postaci 6 naczyń zdeponowano na głębokości 144,68-144,49 m n.p.m. W północnej części jamy stał garnek nr 2 z węglami drzewnymi oraz drobnymi fragmentami

ceramiki, o który od wschodu oparto usytuowany na boku czerpak nr 1. W centrum znajdowała się misa nr 5, z czerpakiem nr 6, również zawierający węgle drzewne. Od południa opierały się o nią ułożone na boku czerpak nr 3 i przepalona wtórnie misa nr 4.

Inwentarz: z wypełniska – 29 fr. naczyń (N I – CZ II 3, fr. mis/czerpaków II 3 przepalone, garnków, waz); z N2 – 15 fr. mis/czerpaków; 6 naczyń (N1 – CZ II 3, N2 – G II 1a, N3 – CZ I 2a, N4 – M I 2a, N5 – M I 3a1, N6 – CZ II 2)

Określenie antropologiczne: pojedyncze kości z wypełniska – nieokreślone

Chronologia zespołu: Ha C

Grób 6374 – bezpopielnicowy – ar 33 ad, ćw. A (tabl. 663)

Jama grobowa uchwycona na głębokości 145,16 m n.p.m., w rzucie poziomym owalna, o wymiarach 0,52 x 0,44 m. Wypełnisko stanowiła czarna próchnica z fragmentami węgla drzewnych i przepalonymi kośćmi. W południowej części jamy na głębokości 145,16-145,08 m n.p.m. znajdowała się ułożona na boku misa nr 1, w północnej duży kamień, wykraczający poza jej zarys.

Inwentarz: 11 fr. G/W przepalone; 1 naczynie (N1 – M II 4)

Określenie antropologiczne: wypełnisko – nieokreślone

Chronologia zespołu: Ha C

Grób 6375 – ar 33 ad, ćw. B (tabl. 663)

Jama uchwycona na głębokości 145,14 m n.p.m., w rzucie poziomym owalna, o wymiarach 0,70 x 0,52 m. Wypełnisko stanowiła ciemnobrunatna próchnica z pojedynczymi fragmentami przepalonych kości skoncentrowanymi wokół czerpaka nr 1 i misy/czerpaka nr 2 zdeponowanych na głębokości 145,14-145,08 m n.p.m., w centralnej części pochówku. Z wypełniska pozyskano fragmenty innych małych naczyń.

Inwentarz: ze stropu i wypełniska – 31 fr. naczyń (fr. N I – M/CZ II 3 przepalone, N II – M/CZ I 2a, N III – M/CZ II 3 przepalone, fr. M I 2a, mis/czerpaków); 2 naczynia (N1 – CZ I 2b, N2 – M/CZ I/II)

Określenie antropologiczne: wypełnisko – nieokreślone

Chronologia zespołu: Ha C

Grób 6377 – ar 33 ad, ćw. D (tabl. 664)

Jama uchwycona na głębokości 145,16 m n.p.m., w rzucie poziomym owalna o wymiarach 0,34 x 0,33 m. Wypełnisko stanowiła jasnobrunatna próchnica. Na głębokości 145,19-145,08 m n.p.m. zdeponowano pod silnie przepalonym talerzem krążkowym nr 1 czerpak nr 2 zawierający fragmenty przepalonych kości włożony do czerpaka nr 3.

Inwentarz: 4 fr. naczyń (CZ I 2a, W/M, G); 3 naczynia (N1 – T II 1b (o), N2 – CZ II 2, N3 – CZ II 2)

Określenie antropologiczne: pojedyncze kości z N2 – nieokreślone

Chronologia zespołu: Ha C

Grób 6379 – ar 33 ad, ćw. D (tabl. 664)

Jama uchwycona na głębokości 145,17 m n.p.m., o wymiarach 0,36 x 0,32 m. Wypełnisko stanowiła jasnobrunatna próchnica zawierająca pojedyncze fragmenty przepalonych kości. Na głębokości 145,15-145,10 m n.p.m. odsłonięto fragmenty malowanej misy nr 1, misy nr 2 i czerpaka nr 3.

Inwentarz: 3 fr. naczyń (M I 1, W I 2a1, W/G); 3 naczynia (N1 – M II 1, N2 – M I 3a1, N3 – CZ II 2)

Określenie antropologiczne: pojedyncze kości z wypełniska – nieokreślone

Chronologia zespołu: Ha C

Grób 6380 – popielnicowy, komorowy – ar 33 ac, ćw. C (tabl. 665-666)

Jama grobowa uchwycona na głębokości 145,16 m n.p.m., w rzucie poziomym kolista, o wymiarach 1,70 x 1,68 m. Przekrój jamy w kształcie zbliżonym do trapezu sięgający głębokości 0,66 m od stropu. Wypełnisko stanowiła ciemnobrunatna zgliniona próchnica, zawierająca fragmenty przepalonych kości. Na głębokości 144,66 m n.p.m. na tle owalu jamy grobowej pojawił się zarys trapezowatej skrzyni o wymiarach 0,76 x 0,34 x 0,60 x 0,36 m, zorientowanej w przybliżeniu wzdłuż osi wschód-zachód. Elementy wyposażenia w postaci 15 naczyń i ozdób zdeponowano na głębokości 144,75-144,51 m n.p.m. W południowo-zachodnim narożniku komory stała waza nr 1, nakryta misą nr 2, zawierająca przepalone kości, fragment bransolety (4) i szpili brązowej (1) z pozostałościami substancji organicznej oraz żelazny nóż (3). Na popielnicy odsłonięto szpilę brązową z fragmentami bursztynowej główki (2) oraz kółko brązowe (5). Drugie kółko (5) leżało przy naczyniu. W północno-zachodnim narożniku znajdowała się misa nr 11 z fragmentami kości, węglami drzewnymi i pozostałościami substancji organicznej, z przewierconym otworem w brzuscu, do której włożono czerpaki nr 12 i 13. W centrum zdeponowano misę nr 3 przy ścianie południowej i misę nr 10 z naczyniem wazowatym nr 9 wewnątrz – przy północnej. W północno-wschodnim narożniku stał idol półksiężycowaty i misa nr 8, w południowo-wschodnim – waza nr 7 i waza nr 4 nakryta misą nr 5, na których znajdował się na boku garnek nr 6, zawierający pokrywkę nr 14 i czerpak nr 15.

Inwentarz: z wypełniska i doczyszczania – 10 fr. naczyń (G II 2a, M II 1 przepalone); 15 naczyń (N1 – W I 2a1, N2 – M, N3 – M I 2a, N4 – W II 2b, N5 – M II 1, N6 – G II 1a, N7 – W I 1b1, N8 – M II 1,

N9 – W II 3, N10 – M I 2a, N11 – M II 1, N12 – CZ II 2, N13 – CZ II 2, N14 – P I 2, N15 – CZ I 2a), idol półksiężycowaty – I, fr. bransolety brązowej, 2 kółka z brązu, szpila brązowa, szpila brązowa z bursztynową główką, nóż żelazny

Określenie antropologiczne: N1 – subadultus; pojedyncze kości z wypełniska, z N2, N11 – nieokreślone

Chronologia zespołu: Ha C

Obiekt 6382 – ar 33 ad, ćw. A (tabl. 660, 661)

Obiekt uchwycony przy jamie grobu nr 6371, na głębokości 145,12 m n.p.m., w rzucie poziomym owalny, o średnicy 0,28 m. Wypełnisko stanowiła jasnobrunatna próchnica. W jamie odsłonięto fragmenty ceramiki pochodzące z dwóch naczyń – przepalanej misy nr 1 oraz wazy nr 2.

Inwentarz: 8 fr. naczyń (M I 2a przepalone, P, G); 2 naczynia (N1 – M I 1, N2 – W I)

Chronologia zespołu: Ha

Grób 6675 – popielnicowy – ar 33 ad, ćw. A (tabl. 661, 662)

Jama grobowa uchwycona na głębokości 145,00 m n.p.m., w rzucie poziomym owalna, o wymiarach 0,98 x 0,92 m. Przekrój jamy w kształcie zbliżonym do trapezu sięgający głębokości 0,72 m od stropu. Wypełnisko stanowiły jasnobrunatna próchnica z piaskiem i żwirem. Wyposażenie zostało wkopane we wschodnią część jamy nr 6373, w której centralnej partii zdeponowano naczynia – bez popielnicy. W jamie odsłonięto wagę nr 1 opartą od południa o kamień, zawierającą przepalone kości i węgiel drzewny. Na popielnicy leżał sierp żelazny (2), przy niej fragment szpili żelaznej (1).

Inwentarz: z N1 – fr. M II 1; 1 naczynie (N1 – W I 1a1), sierp żelazny, fr. szpili żelaznej

Określenie antropologiczne: N1 – adultus

Chronologia zespołu: Ha C

Grób 6676 – popielnicowy – ar 33ad, ćw. B (tabl. 667)

Jama grobowa słabo czytelna na tle warstwy kulturowej, uchwycona na głębokości 145,19 m n.p.m., w rzucie poziomym owalna o wymiarach 0,74 x 0,60 m. Wypełnisko stanowiła jasnobrunatna próchnica w części stropowej zawierająca fragmenty przepalonych kości i różnych naczyń. Na głębokości 145,13-144,98 m n.p.m. znajdowała się waza nr 2 zawierająca przepalone kości dorosłego mężczyzny, na których położono czerpak nr 3, przykryta misą nr 1.

Inwentarz: z wypełniska – 77 fr. naczyń (fr. N I – G II 2a, N II – CZ II 1 przepalone, N III – M I 2a przepalone, N IV – CZ II 3 przepalone, fr. G, M, M/CZ, G/W, w tym 5 fr. przepalonych), 3 naczynia (N1 – M I 1, N2 – W I 3b, N3 – CZ I 2a)

Określenie antropologiczne: N2 – mężczyzna/adultus; pojedyncze kości z wypełniska – nieokreślone

Chronologia zespołu: Ha C

Grób 6678 – popielnicowy – ar 33 ae, ćw. B, D (tabl. 668-669)

Jama grobowa uchwycona na głębokości 145,23 m n.p.m., w rzucie poziomym nieregularna, o wymiarach 1,53 x 1,16 m. Przekrój nieregularny, sięgający głębokości 0,24 m od stropu. Wypełnisko stanowiła ciemnobrunatna próchnica, w części spągowej z domieszką żwiru zawierająca fragmenty ceramiki i stopione grudki brązu. Na poziomie 145,05 m n.p.m. jama przyjęła kształt wydłużonego owalu zorientowanego wzdłuż osi wschód-zachód. Podobnie rozłożone były elementy wyposażenia grobu, 9 naczyń na głębokości 145,13-144,99 m n.p.m. Najbliżej zachodniej krawędzi jamy stała misa nr 8, obok niej od wschodu znajdował się garnek nr 7 ze szczątkami kostnymi i czerpak nr 9. Dalej w centrum stała duża waza nr 4 zawierająca guz brązowy (1), przykryta czarką nr 3. Przy północnej ścianie wazy umieszczono czerpaki nr 5 i 6, przy wschodniej odsłonięto misę nr 2 z malowaną misą nr 1 wewnątrz.

Inwentarz: 27 fr. naczyń (N I – P I 2, N II – M/CZ II 3 przepalone); 9 naczyń (N1 – M II 4, N2 – M I 2a, N3 – CZARKA I 1a, N4 – W I 1a1, N5 – CZ I 2a, N6 – CZ II 3, N7 – G II, N8 – M I 2a, N9 – CZ II 3), guz brązowy, 3 fr. stopionego brązu

Określenie antropologiczne: N7 – nieokreślone

Chronologia zespołu: Ha C

Grób 6679 – popielnicowy – ar 33 ae, ćw. B (tabl. 669)

Jama grobowa słabo czytelna na tle warstwy kulturowej, uchwycona na głębokości 145,20 m n.p.m., w rzucie poziomym zbliżona do owalu o wymiarach 0,80 x 0,60 m. Wypełnisko stanowiła jasnobrunatna próchnica. Na głębokości 145,22-145,16 m n.p.m. we wschodniej części jamy odsłonięto garnek nr 1 zawierający przepalone kości.

Inwentarz: 9 fr. naczyń (fr. M/CZ II 3, CZARKI I 1a, 5 fr. przepalonych); 1 naczynie (N1 – G)

Określenie antropologiczne: N1 – infans

Chronologia zespołu: Ha C

Grób 6680 – popielnicowy, komorowy – ar 33 ae, ćw. A, C, 33 af, ćw. B, D (tabl. 670-674)

Jama grobowa uchwycona na głębokości 145,17 m n.p.m., w rzucie poziomym owalna, o wymiarach 4,12 x 4,04 m. Przekrój jamy w kształcie zbliżonym do trapezu sięgający głębokości 1,22 m od stropu. Wypełnisko stanowiła ciemnobrunatna próchnica z domieszką gliny, żwiru i piasku, zawierająca fragmenty ceramiki, węgla drzewnych i przepalonych kości. Na głębokości 144,38 m n.p.m. na tle owalu jamy grobowej pojawił się zarys prostokątnej skrzyni o wymiarach 1,90 x 1 m,

zorientowanej w przybliżeniu wzdłuż osi wschód-zachód. Elementy wyposażenia w postaci 29 naczyń, narzędzi i ozdób zdeponowano na głębokości 144,16-143,97 m n.p.m. Przy zachodniej ścianie skrzyni leżała na boku waza nr 1 zawierająca przepalone kości dorosłego mężczyzny, szpilę żelazną (5) i fragment drugiej (1), fragmenty gliny z odciskami drewna. Po jej stronie zachodniej ustawiono w pionie dłuto (6), a obok niego leżała siekierka (7), po południowej nóż (8) i narzędzie z żelaza (2). Od wschodniej strony przy popielnicy na pozostałościach drewna/kory odsłonięto garnitur toaletowy z brązu (10) i dwie szpile – brązową (3) i żelazno-brązową (4). Bliżej centrum skrzyni, od północy zdeponowano czerpaki nr 2-4, małe misy nr 5 i 7, dużą misę nr 6, dużą wazę nr 10 z czerpakiem nr 28 wewnątrz, pod którą leżały dwie małe misy nr 8 i 9. Naczynia nr 6 i 7 częściowo nakrywały nóż żelazny (9), pod misą nr 6 odsłonięto również fragment przedmiotu brązowego. Pośrodku złożono misę nr 21 z czerpakiem nr 22 wewnątrz, misę nr 19 wraz z czarką nr 29, od południa ułożone na sobie czerpaki nr 26 i 25, czarkę nr 24 z fragmentem przedmiotu brązowego, pod którą był czerpak nr 23, misę kolnierzową nr 20 ustawioną na misie nr 27, dużą wazę nr 17 i oparty o nią przy ścianie południowej talerz krążkowy nr 18. W południowo-wschodnim narożniku komory stała waza nr 15, przy niej od zachodu znajdowała się waza nr 16, w północno-wschodnim talerz krążkowy nr 11 z dużym fragmentem kości zwierzęcej, na którym stał idol półksiężycowaty i garnek nr 12 z pokrywką nr 13. Pomiedzy talerzem a naczyniami nr 15 i 16 stała misa nr 14.

Inwentarz: 282 fr. naczyń (N I – W I 2a2 przepalone, N II – M I 2a, N III – M I 2a, N IV – G, N V – W I 1a1 przepalone, fr. M I 2a, mis/czerpaków, czarek, garnków, w tym 55 fr. przepalonych); 29 naczyń (N1 – W I 1a1, N2 – CZ II 2, N3 – CZ II 2, N4 – CZ II 2, N5 – M II 1, N6 – M I 2a, N7 – M II 4, N8 – M I 2a, N9 – M I 2a, N10 – W I 1a1, N11 – T II 2, N12 – G II 1a, N13 – P I 2, N14 – M, N15 – W I 2a1, N16 – W I 2a1, N17 – W I 1a1, N18 – T II 1a (o), N19 – M I 2a, N20 – M III 3, N21 – M II 1, N22 – CZ II 2, N23 – CZ II 2, N24 – CZARKA I 1a, N25 – CZ II 2, N26 – M I 2a, N27 – M I 2a, N28 – CZ I 2a, N29 – CZARKA I 1a), idol półksiężycowaty – II, garnitur toaletowy z brązu, fr. szpili brązowej, szpila żelazno-brązowa, szpila żelazna, fr. szpili żelaznej, dłuto żelazne, siekierka żelazna, 2 noże żelazne, 2 fr. przedmiotów brązowych

Określenie antropologiczne: N1 – mężczyzna/adultus; pojedyncze kości z wypełniska – nieokreślone

Chronologia zespołu: Ha C

Grób 6681 – popielnicowy, komorowy – ar 33 ae, ćw. A, B (tabl. 675)

Jama grobowa uchwycona na głębokości 145,13 m n.p.m., w rzucie poziomym owalna, o wymiarach 1,88

x 1,86 m. Przekrój jamy w kształcie zbliżonym do trapezu sięgający głębokości 0,36 m od stropu. Wypełnisko stanowiła ciemnobrunatna próchnica na obrzeżach przemieszana ze żwirem, zawierająca fragmenty ceramiki i węgla drzewnych. Na głębokości 144,85-144,84 m n.p.m. na tle owalu jamy grobowej pojawił się zarys w przybliżeniu prostokątnej komory o wymiarach 1,12 x 0,60 m, widocznej w profilu w postaci pionowych czarnych smug o szerokości 1-2 cm. Była ona zorientowana wzdłuż osi wschód-zachód, od północy i południa otoczona kilkoma kamieniami o różnej wielkości. Elementy wyposażenia zdeponowano na głębokości 144,96-144,74 m n.p.m. W północno-zachodnim narożniku stała waza nr 1 zawierająca przepalane kości. Przy jej wschodniej ścianie odsłonięto małe naczynie wazowate nr 2 i misę nr 5 z fragmentem szpili żelaznej (2) wewnątrz i sierpem żelaznym (1) pod naczyniem. Przy północnej ścianie misy stała waza nr 6, a przy południowej znajdowała się ułożona na boku pokrywka nr 3 opierająca się o garnek nr 4, zawierający czerpak nr 10. W północno-wschodniej części skrzyni stała waza nr 9, a w południowo-wschodniej talerz krążkowy nr 8, przy którego zachodniej krawędzi znajdowała się misa nr 7.

Inwentarz: z wypełniska – 8 fr. naczyń (G, waz); z N1 – 3 fr. mis/czerpaków; 10 naczyń (N1 – W I 2a1, N2 – W II 3, N3 – P II 2, N4 – G II 2a, N5 – M II 3, N6 – W I 1a1, N7 – M I 1, N8 – T I, N9 – W I 2a1, N10 – CZ I 2a), szpila żelazna, sierp żelazny

Określenie antropologiczne: N1 – adultus

Chronologia zespołu: Ha C

Grób 6682 – popielnicowy – ar 33 ad, ćw. D (tabl. 676-677)

Jama grobowa słabo czytelna na tle warstwy kulturowej, uchwycona na głębokości 145,06 m n.p.m., w rzucie poziomym owalna o wymiarach 0,50 x 0,46 m. Wypełnisko stanowiła jasnobrunatna próchnica. Elementy wyposażenia zdeponowano na głębokości 145,1-144,96 m n.p.m. Wewnątrz wtórnie przepalanej dużej wazy nr 1 ułożonej na boku znajdował się również przepalony garnek nr 6 i misa nr 5 zawierająca przepalane kości, przykryta misą nr 4. Na brzegu popielnicy leżały ułożone dnem do góry czarka nr 3 i misa nr 32.

Inwentarz: 6 naczyń (N1 – W I 1a1, N2 – M I 2a, N3 – CZARKA I 1a, N4 – M I 3a1, N5 – M II 4, N6 – G II 1a)

Określenie antropologiczne: N5 – nieokreślone; pojedyncze kości z wypełniska – nieokreślone

Chronologia zespołu: Ha C

Grób 6686 – ar 33 ae, ćw. D (tabl. 677)

Jama grobowa słabo czytelna na tle warstwy kulturowej, uchwycona na głębokości 145,27 m n.p.m.,

w rzucie poziomym owalna o wymiarach 0,62 x 0,75 m. Wypełnisko stanowiła jasnoszara próchnica. W jamie o miąższości 0,25 m zalegała znaczna ilość ceramiki – w tym fragmenty dużego garnka/naczynia zasobowego oraz kamieni, rozłożonych głównie na obwodzie. W stropie odsłonięto także liczne fragmenty przepalonych kości. Pozyskano przęślik gliniany (1) oraz fragment przedmiotu żelaznego, prawdopodobnie współczesnego. Do poziomu 0,17 m zalegały części przydenne naczynia. W spągu jama znacznie zmniejszyła się.

Inwentarz: z wypełniska – fr. naczyń (N I – G, N II – M I 2a), przęślik gliniany

Określenie antropologiczne: ze stropu – brak analiz

Chronologia zespołu: Ha

Grób 6687 – popielnicowy – ar 33 ae, ćw. C (tabl. 678)

Jama grobowa słabo czytelna na tle warstwy kulturowej, uchwycona na głębokości 145,28 m n.p.m., w rzucie poziomym owalna o wymiarach 0,60 x 0,56 m. Wypełnisko stanowiła ciemnobrunatna próchnica. Z doczyszczania pozyskano rozcieracz kamienny (1). Elementy wyposażenia zdeponowano na głębokości 145,25-145,10 m n.p.m. W zachodniej części jamy stała popielnica – waza nr 5 ze szczątkami dziecka, przykryta misą nr 1. Przy jej wschodniej ścianie znajdowała się miniaturowa waza nr 3 oraz misa nr 2/4.

Inwentarz: 1 fr. G/W; 4 naczynia (N1 – M I 2a, N2/4 – M II 1, N3 – W II 1/2, N5 – W I a), rozcieracz kamienny

Określenie antropologiczne: N5 – infans

Chronologia zespołu: Ha C

Grób 6688 – bezpopielnicowy – ar 33ae, ćw. A, C (tabl. 678)

Jama grobowa uchwycona na głębokości 145,24 m n.p.m., w rzucie poziomym zbliżona do owalu, o wymiarach 0,44 x 0,40 m. Przekrój jamy w kształcie półkolisty, sięgający głębokości 0,16 m od stropu. Wypełnisko stanowiła ciemnobrunatna próchnica. Na głębokości 145,17 m n.p.m. odsłonięto skupisko przepalonych kości z kilkoma fragmentami węgla drzewnych, ceramiki i fragmentami brązu.

Inwentarz: 4 fr. naczyń (waz, garnków, 1 fr. przepalony), 3 fr. stopionego brązu, fr. przedmiotu z brązu

Określenie antropologiczne: skupisko – nieokreślone

Chronologia zespołu: Ha C

Obiekt 6689 – ar 33 ad, ćw. A (tabl. 661, 662)

Odsłonięta na głębokości 145,18 m n.p.m. na zachód od stropu jamy grobu nr 6373 – misa nr 1.

Inwentarz: 1 fr. G przepalony; 1 naczynie (N1 – M I 1b)

Chronologia zespołu: Ha D

Grób 6690 – popielnicowy, komorowy – ar 35 af, ćw. B (tabl. 679-682)

Jama grobowa uchwycona na głębokości 145,00 m n.p.m., w rzucie poziomym kolistą o średnicy 1,88 m. Przekrój jamy w kształcie zbliżonym do trapezu sięgający głębokości 0,62 m od stropu. Wypełnisko stanowiła ciemnobrunatna próchnica z domieszką żwiru oraz gliny i piasku na obrzeżach, zawierająca fragmenty ceramiki, węgli drzewnych. W części stropowej znajdowała się grzechotka. Na głębokości 144,60 m n.p.m. na tle owalu jamy grobowej pojawił się zarys w przybliżeniu prostokątnej skrzyni o wymiarach 1,40 x 0,66 m, zorientowanej w przybliżeniu wzdłuż osi wschód-zachód. Elementy wyposażenia w postaci 35 naczyń, narzędzi i ozdób zdeponowano na głębokości 144,58-144,39 m n.p.m. W północno-zachodnim narożniku skrzyni leżała na boku waza nr 2, zawierająca przepalone kości, przykryta misą nr 1. Przy jej wschodniej ścianie w otoczeniu substancji organicznej znajdowały się fragment szpili żelazno-brązowej (2), garnitur toaletowy żelazno-brązowy (6) i bransolety żelazne (3), dalej nóż żelazny (1). W południowo-zachodnim narożniku stała misa nr 3, do której włożono ułożoną do góry dnem malowaną misę nr 4 z węglami drzewnymi i pojedynczymi fragmentami kości. W centrum zdeponowano misę nr 7 postawioną na ułożonych na sobie wazie nr 30, przepalanej misie nr 34 i garnkach nr 31 i 35, od północy sąsiadującą z misą/czerpakiem nr 8 zawierającą czerpak nr 32 i z czarką nr 9 – przy której znajdowała się siekierka żelazna (5), od zachodu z wazą nr 10 z czerpakami nr 11-13 wewnątrz, na wylewie której ułożono misę nr 14 i fragment noża żelaznego (4). W części południowej umieszczono misy nr 5, 6 i 18, wagę nr 20 nakrywającą oparte o południową ścianę skrzyni czerpaki nr 21 i 22. Pomiedzy wazami 10 i 20 złożono czerpak nr 19. W południowo-wschodnim narożniku na zachowanej korze/drewnie leżała szpila lub szpile z brązu (8), w północno-wschodnim narożniku znajdował się talerz krążkowy nr 17 z idolem półksiężycowatym oraz garnkiem nr 16 zawierającym pokrywkę nr 15 i czerpak nr 33. Przy ścianie wschodniej, pomiędzy talerzem a szpilą brązową umieszczono w stosie wagę nr 26 i czerpaki nr 23-25, 28 oraz misy/czerpaki nr 27, 29, pomiędzy którymi zdeponowano szpilę żelazną (7), prawdopodobnie od garnituru toaletowego.

Inwentarz: ze stropu – grzechotka; z wypełniska – 204 fr. naczyń (G, M/CZ, M III 2, G, W, CZARKI, fr. mis/czerpaków, 1 fr. przepalony); przy N10, N12-14 – 11 fr. naczyń (M/CZ, W), z N10 – 1 fr. G, z N26 – 5 fr. Naczyń (w tym M III 3), z N31 – 12 fr. naczyń (M III 2, M/CZ, waz); 35 naczyń (N1 – M I 2a, N2 – W I 1a1, N3 – M I 2a, N4 – M II 4, N5 – M I 2a, N6 – M I 1, N7 – M I 2a, N8 – M/CZ II, N9 – CZARKA I 1a, N10 – W I 1a1, N11 – CZ I 2a, N12 – CZ II 2,

N13 – CZ I 2b, N14 – M I 2a, N15 – P I, N16 – G II 2a, N17 – T I z idolem półksiężycowatym – I, N18 – M I 3a2, N19 – CZ II 2, N20 – W I 1a1, N21 – CZ II 3, N22 – CZ II 3, N23 – CZ II 3, N24 – CZ II 3, N25 – CZ II 3, N26 – W, N27 – M/CZ II, N28 – CZ II, N29 – M/CZ II, N30 – W I, N31 – G II 1a, N32 – CZ I 2b, N33 – CZ I 1, N34 – M I 1, N35 – G II 1a), garnitur toaletowy żelazno-brązowy, bransolety żelazne, nóż z żelaza, fr. noża z żelaza, fr. szpili żelaznej/garnitur toaletowy, siekierka żelazna, 13 fr. szpili/szpil z brązu, fr. szpili żelazno-brązowej

Określenie antropologiczne: N2 – adultus; pojedyncze kości z N4 – nieokreślone

Chronologia zespołu: Ha C

Grób 6691 – popielnicowy, komorowy – ar 35 af, ćw. D, 36 af, ćw. B (tabl. 682-686)

Jama grobowa uchwycona na głębokości 145,02 m n.p.m., w rzucie poziomym owalna, o wymiarach 2,52 x 1,90 m. Przekrój jamy w kształcie zbliżonym do trapezu sięgający głębokości 0,84 m od stropu. Wypełnisko stanowiła ciemnobrunatna próchnica z domieszką żwiru, zawierająca fragmenty ceramiki, stopionych brązów i przepalonych kości. W rzucie poziomym widoczne były pozostałości szalunku, w postaci ciemniejszych pasm o szerokości około 4 cm widocznych na obrzeżach jamy grobowej. Na głębokości 144,42-144,39 m n.p.m. pojawił się zarys prostokątnej komory o wymiarach 1,78 x 0,78 m, zorientowanej dłuższym bokiem wzdłuż osi wschód-zachód. W centralnej części znajdował się kamień o wymiarach 0,62 x 0,60 x 0,34 m, który zmiażdżył większość złożonych przedmiotów ceramicznych. Elementy wyposażenia w postaci 33 naczyń, ozdób i narzędzi zdeponowano na głębokości 144,41-144,27 m n.p.m. W zachodniej części skrzyni znajdowała się popielnica – waza nr 1, pokryta substancją organiczną, zawierająca szpilę żelazną (6) i żelazno-brązową (7), garnitur toaletowy żelazny (3), fragmenty stopionego szkła, przedmiotu żelaznego, 4 grudki stopionego brązu, wtórnie przepalone naczynie nr 31. Przykryta była misą nr 29, na której zdeponowano owinięty materia organiczną naszyjnik (4) i bransoletę brązową (1). Druga bransoleta (2) leżała pod popielnicą. Przy wschodniej ścianie wazy nr 1 stała mała misa kolnierzowata nr 2, przy której odsłonięto paciorek bursztynowy oraz misy nr 3-5 i 7 i nóż żelazny (5). Kolec od jęgo rękojeści znajdował się na wylewie misy nr 8, przy której od południa była ustawiona malowana misa nr 11 i oparty o południową ścianę komory talerz krążkowy nr 12. Dalej w kierunku wschodnim znajdowały się fragmenty dużej wazy nr 13. Analogiczna waza nr 10/19 stała przy północnej ścianie skrzyni w jej wschodniej części. Jej fragment zalegał pod wazą nr 13, w innej części komory. We wnętrzu naczynia nr 10/19 zdeponowano liczne naczynia ułożone na

misie kołnierzowatej nr 32: czerpaki nr 6, 20-25, misę nr 30 oraz misy/czerpaki nr 26-27, 34, a pod wazą odsłonięto czarzkę nr 33 i misę nr 28. Pomiędzy wazami nr 13 i 10/19 od wschodu znajdowała się waza nr 14, częściowo zalegająca na talerzu krążkowym nr 15 z idolem półksiężycowatym zdeponowanym przy ścianie wschodniej. W północno-wschodnim narożniku komory stał garnek nr 17 z opartą o niego pokrywką nr 18 i czerpakiem nr 16 wewnątrz. W centrum skrzyni niewypełnionym przez naczynia, znajdowała się misa nr 9, w zachodniej części komory – w pobliżu północnej ściany leżał fragment szpili żelaznej. Na zachód od jamy odsłonięto duży słup nr 6702 (145,03 m n.p.m.) o średnicy 0,36 m i miąższości 0,34 m, z wypełniska którego pozyskano fragment ceramiki.

Inwentarz: z wypełniska – 6 fr. stopionego brązu; z komory – 165 fr. naczyń (fr. W I 2a1, mis/czerpaków, waz); z N1 i N13 – 6 fr. waz, z N2 – 1 fr. W I 1a1, z N1 i N5 – 12 fr. naczyń (mis/czerpaków), z N10/19 – 21 fr. naczyń (waz, mis, 1 fr. przepalony), z N30 – 30 fr. naczyń (mis, czerpaków, waz); 33 naczynia (N1 – W I 1a1, N2 – M III 2, N3 – M II 1, N4 – M II 4, N5 – M I 2a, N6 – CZ II 2, N7 – M I 2a, N8 – M I 2a, N9 – M I 3a2, N10/19 – W I 1a1, N11 – M II 4, N12 – T II 1b (o), N13 – W I 1a1, N14 – W I 1a1, N15 – T II 2 (o) z idolem półksiężycowatym – III, N16 – CZ I 2a, N17 – G I 2a, N18 – P I 2, N20 – CZ II 3, N21 – CZ II 2, N22 – CZ II 3, N23 – CZ I 2a, N24 – CZ I 2a, N25 – CZ II 3, N26 – M/CZ II 3, N27 – M/CZ II 2, N28 – M II 3, N29 – M I 2a, N30 – M II 3, N31 – zniszczone, N32 – M III 3, N33 – CZARKA I 1a, N34 – M/CZ II 2), naszyjnik brązowy, 2 bransolety brązowe, nóż żelazny, szpila żelazno-brązowa, szpila żelazna, fr. szpili żelaznej, garnitur toaletowy żelazny, paciorek bursztynowy, fr. przedmiotu żelaznego, stopione szkło, 4 fr. stopionego brązu

Określenie antropologiczne: N1 – nieokreślone; pojedyncze kości z wypełniska i obok N1 – nieokreślone

Chronologia zespołu: Ha C

Grób 6692 – popielnicowy – ar 35 af, ćw. C, 36 af, ćw. B (tabl. 687-688)

Jama grobowa uchwycona na głębokości 145,06 m n.p.m., w rzucie poziomym zbliżona do czworoboku, o wymiarach 1,30 x 1,24 m. Przekrój jamy nieregularny, sięgający głębokości 0,21 m od stropu. Wypełnisko stanowiła ciemnobrunatna próchnica, w części spagowej z domieszką gliny, zawierająca fragmenty ceramiki i przepalonych kości. Elementy wyposażenia w postaci 10 naczyń zdeponowano na głębokości 145,11-144,95 m n.p.m. w centralnej i południowej części jamy grobowej. Naczynia skupione były wokół wazy nr 7 pełniącej funkcję popielnicy. Przy jej południowej ścianie umieszczono talerz krążkowy nr 5, na którym

znajdował się garnek nr 2 z fragmentami pokrywki nr 3 wewnątrz. Częściowo pod nią, od wschodu zdeponowano czerpak nr 6, a dalej garnek nr 1 zawierający niewielką ilość przepalonych kości. W kierunku północnym znajdowały się ułożone na sobie czerpaki nr 9 i 4. Od zachodu przy popielnicy stała misa/czerpak nr 10 i malowana misa nr 8.

Inwentarz: 9 fr. W I 2a1; z fr. N4 i N9 – 30 fr. zniszczonego naczynia; 10 naczyń (N1 – G II 2a, N2 – G II 2, N3 – P I 1, N4 – CZ I 2a, N5 – T II 1c (o), N6 – CZ I 2a, N7 – W I 1a1, N8 – M II 1, N9 – CZ I 2b, N10 – M/CZ I/II)

Określenie antropologiczne: pojedyncze kości z N1 i N7 – nieokreślone

Chronologia zespołu: Ha C

Grób 6693 – popielnicowy, komorowy – ar 36 af, ćw. A i C (tabl. 688-691)

Jama grobowa uchwycona na głębokości 144,97 m n.p.m., w rzucie poziomym zbliżona do owalu o wymiarach 1,88 x 0,90 m. Przekrój jamy nieregularny, sięgający głębokości 0,32 m od stropu. Wypełnisko stanowiła ciemnobrunatna próchnica z pojedynczymi fragmentami kości. Elementy wyposażenia odsłonięto na głębokości 145,06-144,74 m n.p.m. i ustawione były na planie czworoboku zorientowanego w przybliżeniu wzdłuż osi wschód-zachód. Pochówek zawierał 19 naczyń, narzędzia i ozdoby. W zachodniej części grobu stał garnek nr 9 z przepalonymi kośćmi, szpilą żelazną (6) i grudkami brązu wewnątrz, na którym znajdowała się malowana misa nr 8 oraz naszyjnik żelazny (5), a przy wschodniej ścianie szpila żelazna (7). Przy południowej ścianie popielnicy stała misa/czerpak nr 11. Obok, od wschodu znajdowały się misy nr 12 i nr 17, do której wstawiono garnek nr 3 zawierający pojedyncze kości i misę/czerpak nr 19. Pomiędzy misami zdeponowano dwa noże żelazne (3, 4), w centrum dużą wazę nr 2 z fragmentami kości, przy której w części północno-wschodniej znajdował się czerpak nr 16 i duża waza nr 4, przykryta misą/czarzką nr 1, z dna której pozyskano drobiny kości. Pod wazą nr 4 odsłonięto fragmenty wazy nr 18. W części południowo-wschodniej złożono talerz nr 14 z idolem półksiężycowatym i czerpakami nr 7, 10 i 15. Przy wazie nr 2, od południa ustawiono garnek nr 6 przykryty pokrywką nr 5, nóż żelazny (2), misę/czarzkę nr 13, odwróconą dnem do góry, przy której odsłonięto fragmenty przepalonych kości, sierp żelazny (1) i bliżej naczynia nr 11 fragment przedmiotu z żelaza, prawdopodobnie siekierki.

Inwentarz: z N1 – fr. M III 3, z N9 – 4 fr. M/CZARKI; 19 naczyń (N1 – M/CZARKA I, N2 – W I 1a1, N3 – G II 2a, N4 – W I 1a1, N5 – P I 1, N6 – G II 1a, N7 – CZ I 1a, N8 – M II 1, N9 – G II 1b, N10 – CZ II 3, N11 – M/CZ, N12 – M I 2a, N13 – M/CZARKA, N14 – T II 1b, N15 – CZ, N16 – CZ I 2b,

N17 – M I 3a1, N18 – M/CZ II 3, N19 – W I 1a1), idol półksiężycowaty – III, naszyjnik żelazny, 2 szpile żelazne, 3 noże żelazne, sierp żelazny, fr. przedmiotu żelaznego, 8 fr. stopionego brązu

Określenie antropologiczne: N9 – nieokreślone; pojedyncze kości z wypełniska, z N1, N2, N3, spod N12, obok N13 – nieokreślone

Chronologia zespołu: Ha C

Grób 6694 – popielnicowy, komorowy – ar 36 af, ćw. D (tabl. 691, 692)

Jama grobowa uchwycona na głębokości 144,93 m n.p.m., w rzucie poziomym owalna, o wymiarach 1,20 x 1,16 m. Przekrój jamy w kształcie zbliżony do trapezu, sięgający głębokości 0,18 m od stropu. Wypełnisko stanowiła ciemnobrunatna próchnica zawierająca fragmenty węgla drzewnych i pojedyncze, przepalone kości. Elementy wyposażenia w postaci 15 naczyń zdeponowano na głębokości 144,95-144,75 m n.p.m. w centralnej i południowej części jamy grobowej prawdopodobnie w skrzynce o wymiarach 0,77 x 0,50 m. Najbliżej zachodniej krawędzi jamy stała waza nr 5 pełniąca funkcję popielnicy, przy jej północnej ścianie leżała szpila żelazna (1). Przy wschodniej ścianie popielnicy znajdowała się waza nr 3, pod którą odsłonięto fragmenty kości oraz pod misą nr 4 – czarka nr 8 z misą malowaną nr 9 i czerpakami nr 10-12. Najbliżej wschodniej krawędzi grobu zdeponowano talerz krążkowy nr 7, przy którego południowej krawędzi stał garnek nr 2 z węglami drzewnymi z czerpakiem nr 13 i pokrywką nr 14, przykryty czarką nr 1, a od południa znajdowała się mała waza nr 6.

Inwentarz: 15 naczyń (N1 – CZARKA II 3, N2 – G II 12a, N3 – W I 1a1, N4 – M I 2a, N5 – W I 2a1, N6 – W II 1a1, N7 – T II 1b (o), N8 – CZARKA I 1b, N9 – M II 1, N10 – CZ, N11 – CZ II 2, N12 – CZ, N13 – CZ I 2a, N14 – P I 2), fr. szpili żelaznej

Określenie antropologiczne: N5 – juvenis/adultus; pojedyncze kości z wypełniska, spod N3 – nieokreślone

Chronologia zespołu: Ha C

Grób 6696 – popielnicowy, komorowy z dostawką/grobem nr 8656 – ar 37 af, ćw. A (tabl. 693, 694, 695, 696)

Jama grobowa uchwycona na głębokości 144,85 m n.p.m., w rzucie poziomym owalna, o wymiarach 2,34 x 2,20 m. Przekrój w kształcie zbliżonym do trapezu sięgający głębokości 0,51 m od stropu. Wypełnisko stanowiła ciemnobrunatna próchnica w części spagowej zgliniona, zawierająca fragmenty ceramiki, przepalonych kości i węgla drzewnych, także grudkę stopionego brązu. Na głębokości 144,47-144,48 m n.p.m. na tle owalu jamy grobowej pojawił się zarys prostokątnej komory o wymiarach 1,12 x 0,60 m, widocznej

w profilu w postaci pionowych ciemnobrunatnych smug o szerokości 1-2 cm, zorientowanej wzdłuż osi wschód-zachód. Wokół skrzyni od południa i wschodu odsłonięto kilka średnich i dużych kamieni. Elementy wyposażenia w postaci 33 źle zachowanych naczyń, narzędzi i ozdób zdeponowano na głębokości 144,54-144,36 m n.p.m. Przy zachodniej ścianie skrzyni leżała waza nr 1 pełniąca funkcję popielnicy. Obok niej od północy znajdował się fragment przepalonego drewna, kółko brązowe, przepalona z zewnątrz misa kolnierzowata nr 20 zawierająca ustawione na sobie czerpaki nr 21-22, 24-25 i misę nr 23, od wschodu czerpak nr 18 ułożony na misie nr 19. Od południa przy popielnicy były paciorki bursztynowe (3) i garnitur toaletowy z żelaza (2) a także w części południowo-zachodniej waza nr 5, do której włożono małe naczynia wazowate nr 3-4, czerpak nr 2 z drobnymi węglami drzewnymi, misę kolnierzowatą nr 27 i czerpak nr 28. W centrum, przy ścianie północnej skrzyni zdeponowano misę nr 17, pod którą zdeponowano nóż żelazny (1), wazę/czarkę nr 30 z ustawionym na niej naczyniem nr 14, misa nr 13 oraz waza nr 12 a pod nią mała waza nr 32. Przy południowej ścianie złożono malowaną misę nr 6 na misie nr 7, wazę nr 8, bliżej centrum – czerpak nr 16 i małą misę kolnierzowatą i ułożoną na nich misę/czerpak nr 15. W północno-wschodnim narożniku znajdowała się duża waza nr 11 zawierająca kilka fragmentów przepalonych kości, obok której a częściowo pod nią od południa leżała mała waza nr 33 oraz talerz krążkowy nr 31 z idolem półksiężycowatym. W południowo-wschodnim narożniku skrzyni stał – częściowo na talerzu – garnek nr 9 z czerpakiem nr 26 wewnątrz, przykryty pokrywką nr 10. Poza obrębem skrzyni, przy jej północnej ścianie odsłonięto popielnicę (grób nr 8656).

Inwentarz: z wypełniska – 58 fr. naczyń (fr. M III 3, M/CZ II 2, W, G, czerpaków I i II, waz/czerek, mis/czerpaków, 3 fr. przepalone), 1 fr. polepy, fr. stopionego brązu; z komory – 49 fr. naczyń (fr. W, mis/czerpaków); z N5 – fr. CZ, przy N32 – 9 fr. M I; 33 naczynia (N1 – W I, N2 – CZ III, N3 – W II 2a2, N4 – W II, N5 – W I, N6 – M II 1, N7 – M II, N8 – W I 1a1, N9 – G I 2a, N10 – P I 2, N11 – W I 1a1, N12 – W I, N13 – M/CZ I, N14 – zniszczone, N15 – M/CZ, N16 – CZ III, N17 – M I 2a, N18 – CZ III, N19 – M, N20 – M III 3, N21 – CZ, N22 – CZ III, N23 – M II 1, N24 – CZ, N25 – CZ I 3a, N26 – CZ, N27 – M III 3, N28 – CZ, N29 – M III 2, N30 – W/CZARKA, N31 – T I, N32 – W II, N33 – W II), idol półksiężycowaty, kółko brązowe, garnitur toaletowy z żelaza, nóż żelazny, 2 paciorki bursztynowe

Określenie antropologiczne: N4 – adultus, N8 – nieokreślone; pojedyncze kości ze stropu, wypełniska – nieokreślone, z N11 – adultus

Chronologia zespołu: Ha C

Grób 6698 – komorowy – ar 37 af, ćw. B (tabl. 698-700)

Jama grobowa uchwycona na głębokości 144,75 m n.p.m., w rzucie poziomym owalna, o wymiarach 2,38 x 2,12 m. Przekrój jamy w kształcie zbliżonym do trapezu sięgający głębokości 0,40 m od stropu. Wypełnisko stanowiła ciemnobrunatna zgliniona próchnica, zawierająca fragmenty ceramiki, węgla drzewnych i przepalonych kości, a w części stropowej kilka średnich kamieni. Na głębokości 144,58-144,56 m n.p.m. na tle owalu jamy grobowej pojawił się zarys prostokątnej komory o wymiarach 2,04 x 0,84 m, zorientowanej wzdłuż osi wschód-zachód. W centralnej części znajdował się kamień o wymiarach 0,51 x 0,29 x 0,24 m. Elementy wyposażenia w postaci 20 naczyń, narzędzi i ozdób zdeponowano na głębokości 144,58-144,38 m n.p.m. Przy zachodniej ścianie skrzyni znajdowała się zlasowana ceramika z fragmentami przepalonych kości, prawdopodobnie pozostałości popielnicy – wazy/misy nr 13. Obok od wschodu leżał czerpak nr 12 odwrócony dnem do góry, pod którym znajdowały się dwa kółka brązowe (6, 7) i szpila żelazna (8). Bliżej centrum komory stała misa nr 10, pod którą zdeponowano nóż (1). Przy niej od zachodu złożono pęsetę z żelaza (4), od wschodu misę/czerpak nr 11, od północy czerpak nr 9 z misą nr 8. Pod naczyniami nr 8 i 9 odsłonięto fragment dłuta (5), a obok nóż (2) i siekierkę z żelaza (3). Kamień zalegał na złożonych w centralno-wschodniej części dużych wazach nr 5 i 6 oraz na czarce nr 1 i wazie nr 3. Wewnątrz wazy nr 1 zdeponowano usytuowane jeden na drugim czerpaki nr 18-19 i misę/czerpak nr 20. Natomiast przy zachodniej ścianie naczynia nr 6 znajdowała się pokrywka nr 7, a w naczyniu nr 5 – silnie przepalona czarka nr 21. W południowo-wschodnim narożniku komory zdeponowano talerz krążkowy nr 16 z idolem półksiężycowatym oraz zalegający na nim czerpak nr 14/15 i fragmenty kości. Na północ od nich stała misa kołnierzwata nr 2, na zachód garnek nr 4 z czerpakiem nr 17.

Inwentarz: z wypełniska – 33 fr. naczyń (mis I 2a, CZ II 3, M III 3, waz I, w tym 5 fr. przepalonych); z N5 i N21 – 27 fr. waz/mis; 20 naczyń (N1 – CZARKA I 1b, N2 – M III 3, N3 – W I, N4 – G I/II 1a, N5 – W I 1a1, N6 – W I 1a1, N7 – P I 2, N8 – M I 2a, N9 – CZ II 3, N10 – M I 1, N11 – M/CZ, N12 – CZ II 2, N13 – W/M, N14/15 – CZ, N16 – T z idolem półksiężycowatym, N17 – CZ II 3, N18 – CZ II 3, N19 – CZ II 2, N20 – M/CZ II 3, N21 – CZARKA I 1a), 2 kółka brązowe, szpila żelazna, pęseta żelazna, 2 noże żelazne, dluto żelazne, siekierka z żelaza

Określenie antropologiczne: pojedyncze kości z wypełniska – nieokreślone, z N13, pomiędzy fr. N14-16 – nieokreślone

Chronologia zespołu: Ha C

Grób 6700 – popielnicowy – ar 36 af, ćw. C (tabl. 693, 694, 696, 697)

Jama grobowa uchwycona na głębokości 144,86 m n.p.m., w rzucie poziomym zbliżona do owalu o wymiarach 1,62 x 1,34 m, zorientowana wzdłuż osi wschód-zachód. Przekrój jamy nieregularny, sięgający głębokości 0,16 m od stropu. Wypełnisko stanowiła ciemnobrunatna próchnica w części spągowej zgliniona. Elementy wyposażenia w postaci 14 naczyń i narzędzi odsłonięto na głębokości 144,89-144,74 m n.p.m. W północno-zachodniej części grobu leżała na boku waza nr 12 pełniąca funkcję popielnicy, zawierająca fragment przedmiotu z żelaza i przykryta misą nr 11. W południowo-zachodniej części stała waza nr 1 z czerpakami nr 2 i 3 wewnątrz. Pod naczyniem nr 1 odsłonięto kilka fragmentów kości, od południa kości zwierzęce. Przy jej wschodniej ścianie znajdowała się duża waza nr 5, pomiędzy nimi – czerpak nr 4. Od wschodu, częściowo pod wazą nr 5 stał czerpak nr 6 z fragmentem kości i pokrywka nr 13, od północy miniaturowy czerpak nr 14 i dalej misa nr 7. Obok niej, w północno-wschodniej części jamy przy dużym płaskim kamieniu leżał talerz krążkowy nr 10, a na nim garnek nr 9 z czerpakiem nr 8 z otworem w dnie. W centralnej części grobu, w pobliżu naczyń nr 5 i 7 znajdowały się dwa noże żelazne usytuowane jeden na drugim.

Inwentarz: z wypełniska – 2 fr. naczyń (G, CZARKI I 1a); 14 naczyń (N1 – CZARKA I 1b, N2 – CZ II 1, N3 – CZ II 1, N4 – CZ, N5 – W I 1a1, N6 – CZ II 1, N7 – M I 2a, N8 – CZ I 1, N9 – G, N10 – T II 1a/3, N11 – M I 2a, N12 – W I 2a1, N13 – P I 1, N14 – CZ I 2b), 2 noże żelazne, fr. przedmiotu żelaznego

Określenie antropologiczne: N12 – kobieta/juvenis/adultus; pojedyncze kości z wypełniska, z N6 – nieokreślone

Chronologia zespołu: Ha C

Grób 6703 – popielnicowy – ar 36 af, ćw. C, 36 ag, ćw. D (tabl. 693, 694, 697-698)

Jama grobowa uchwycona na głębokości 144,92 m n.p.m., w rzucie poziomym owalna o wymiarach 0,84 x 0,80 m. Przekrój jamy w kształcie półkolisty, sięgający głębokości 0,15 m od stropu. Wypełnisko stanowiła czarna próchnica w części spągowej z domieszką spalenizny zawierającą fragmenty węgla drzewnych i przepalonych kości. Elementy wyposażenia w postaci 5 naczyń zdeponowano na głębokości 144,89-144,75 m n.p.m. W południowej części jamy stała waza nr 1 zawierająca przepalone kości i węgle drzewne, przykryta ułożonym na jej wylewie czerpakiem/misą nr 2. Przy jej północnej ścianie był czerpak nr 4 i pozostałości czerpaka nr 5. W północnej partii jamy odsłonięto fragmenty wazy nr 3 z kośćmi i kilkoma węglami drzewnymi, a także nóż żelazny (1). Obiekt naruszył

zachodnią część jamy nr 6705. Na północny wschód od niego znajdował się słup nr 8657.

Inwentarz: 13 fr. naczyń (CZARKI, G, M, 6 fr. przepalonych); z N1 – 1 fr. M I 2a, z N3 – 10 fr. W; 5 naczyń (N1 – W I, N2 – M/CZ I 2b, N3 – W I 2a1, N4 – CZ I 3a, N5 – CZ I 2a), nóż żelazny

Określenie antropologiczne: pojedyncze kości z wypełniska, z N1, N3 – nieokreślone

Chronologia zespołu: Ha C

Grób 7374 – popielnicowy – ar 31 ai, ćw. A, B (tabl. 700, 701)

Złożone na głębokości 144,88 m n.p.m., po stronie południowo-wschodniej jamy grobu komorowego nr 7386, wyposażenie grobu. W płytkiej jamie zdeponowano popielnicę – dużą czarkę nr 3, zawierającą małe naczynie wazowate nr 4 oraz bransoletę (1), szpilę (3), fragmenty bransolety lub naszyjnika i innego przedmiotu/ozdoby (4) z brązu oraz szpilę żelazną (2). Na urnie odsłonięto fragmenty garnka nr 1 z kilkoma drobinami kości oraz czerpaka nr 2.

Inwentarz: z okolic stropu ob. – 82 fr. naczyń (fr. CZARKI I 1a przepalone, M I 2a, G II 2a, M I 2b, W I 1a1, W I 2a1, waz, mis/czerpaków); 4 naczynia (fr. N1 – G I/II, N2 – CZ II 2, N3 – CZARKA I 1a, N4 – W II 1a), bransoleta z brązu, szpila brązowa, 3 fr. przedmiotu brązowego, 4 fr. bransolety lub naszyjnika z brązu, szpila z żelaza

Określenie antropologiczne: N3 – adultus; pojedyncze kości z N1 – nieokreślone

Chronologia zespołu: Ha C

Grób 7375 – popielnicowy – ar 31 ai, ćw. B (tabl. 703)

W jamie uchwyconej na głębokości 144,91 m n.p.m. w części spagowej, o średnicy 0,30 m i wypełnisku złożonym z szarobrunatnej próchnicy odsłonięto popielnicę – wazę nr 1 z fragmentem stopionego brązu.

Inwentarz: 1 naczynie (N1 – W I), fr. stopionego brązu

Określenie antropologiczne: N1 – adultus; pojedyncze kości z wypełniska – nieokreślone

Chronologia zespołu: Ha C

Obiekt 7376 – popielnicowy – ar 31 ai, ćw. A (tabl. 700, 701)

Na głębokości 144,92 m n.p.m., w części północno-zachodniej stropu jamy grobu komorowego nr 7386, odsłonięto fragmenty lekko przepalonych naczyń nr 1.

Inwentarz: 2 fr. naczyń (W, G); 1 naczynie (N1 – M I 2a)

Chronologia zespołu: Ha C

Grób 7377 – popielnicowy – ar 31 ai, ćw. A (tabl. 700, 701)

Na głębokości 144,92 m n.p.m., w części południowo-zachodniej stropu jamy grobu komorowego nr 7386, odsłonięto zniszczoną popielnicę (wazę nr 1) ze szczątkami dziecka.

Inwentarz: 1 fr. M I 1; 1 naczynie (N1 – W I 1a1)

Określenie antropologiczne: N1 – infans

Chronologia zespołu: Ha C

Grób 7378 – popielnicowy, zniszczony – ar 31 ai, ćw. B (tabl. 703)

Na głębokości 145,01 m n.p.m. odsłonięto zniszczone wyposażenie grobu zdeponowane w płytkiej jamie. W części zachodniej złożono wazę/czarkę nr 3 zawierającą fragmenty misy nr 7 i czarki nr 8, w centralnej fragmenty garnków nr 5 i 6 oraz misy nr 2, we wschodniej – misę nr 1, do której położono popielnicę – czarkę nr 4.

Inwentarz: 21 fr. naczyń (przepalone M/CZ, W); 8 naczyń (N1 – M I 2a, N2 – M I 1, N3 – CZARKA, N4 – CZARKA, N5 – G II 2a, N6 – G I/II b, N7 – M I 2a, N8 – CZARKA I 1b)

Określenie antropologiczne: N4 – nieokreślone

Chronologia zespołu: Ha C

Grób 7379 – popielnicowy – ar 31 ai, ćw. B (tabl. 704)

Na głębokości 144,89 m n.p.m. odsłonięto część przydenną popielnicy – garnka nr 1.

Inwentarz: 1 naczynie (N1 – G)

Określenie antropologiczne: N1 – infans

Chronologia zespołu: Ha C

Grób 7380 – popielnicowy – ar 31 ai, ćw. B (tabl. 704)

Na głębokości 145,05 m n.p.m. odsłonięto popielnicę – wazę nr 2 zawierającą szczątki dorosłego mężczyzny i fragment stopionego brązu i nakrytą czerpakiem nr 1.

Inwentarz: 2 naczynia (N1 – CZ I 1a, N2 – W I 1a1), fr. stopionego brązu

Określenie antropologiczne: N2 – mężczyzna/adultus

Chronologia zespołu: Ha C

Obiekt 7381 – ar 31 ai, ćw. B (tabl. 704)

Na głębokości 145,02 m n.p.m. odsłonięto fragmenty zniszczonych naczyń.

Inwentarz: 19 fr. naczyń (CZARKI, W, M I 1, garnków, waz, w tym 4 fr. przepalone)

Chronologia zespołu: Ha C

Grób 7382 – popielnicowy – ar 31 ai, ćw. B (tabl. 705)

Na głębokości 144,92 m n.p.m. odsłonięto popielnicę – wazę nr 1 zawierającą szczątki dziecka.

Inwentarz: 1 naczynie (N1 – W I)
 Określenie antropologiczne: N1 – infans
 Chronologia zespołu: Ha C

Grób 7383 – popielnicowy – ar 31 ai, ćw. B (tabl. 705)

W jamie uchwyconej na głębokości 145,04 m n.p.m. o średnicy 0,25 m i wypełniku złożonym z szarobrunatnej próchnicy, odsłonięto zniszczoną popielnicę – wazę nr 1.

Inwentarz: z N1 – 4 fr. G, waz; 1 naczynie (N1 – W I)

Określenie antropologiczne: pojedyncze kości z N1 – nieokreślone

Chronologia zespołu: Ha C

Obiekt 7384 – ar 32 ai, ćw. B (tabl. 705)

Na głębokości 144,89 m n.p.m. odsłonięto fragmenty mis/czerpaków nr 1 i 2 ułożonych na sobie oraz fragmenty przedmiotów z brązu.

Inwentarz: 2 naczynia (N1 – M/CZ, N2 – M/CZ), 8 fr. przedmiotów brązowych

Chronologia zespołu: Ha C

Grób 7385 – popielnicowy – ar 31 ai, ćw. A (tabl. 700, 701)

Na głębokości 144,87 m n.p.m., w stropie jamy grobu komorowego 7386, w części północno-wschodniej odsłonięto popielnicę – wazę nr 2 nakrytą misą nr 1, która została przelamana na dwie części i nałożona na urnę.

Inwentarz: 2 naczynia (N1 – M I 2a, N2 – W I 2a2)

Określenie antropologiczne: N2 – subadultus

Chronologia zespołu: Ha C

Grób 7386 – popielnicowy, komorowy – ar 31 ai, ćw. A (tabl. 700, 702)

Kolista w zarysie jama grobowa uchwycona na głębokości 144,80 m n.p.m., o wymiarach 1,82 x 1,78 m. W stropie jamy złożono w części północno-zachodniej – przepaloną misę (obiekt nr 7376), w północno-wschodniej – popielnicę ze szczątkami osobnika w wieku subadultus (grób nr 7385) i południowo-zachodniej – urnę ze szczątkami dziecka (grób nr 7377). Kolejny grób popielnicowy nr 7374, zlokalizowano poza jamą, w części południowo-wschodniej. Komora, zorientowana dłuższym bokiem po linii wschód-zachód, została uchwycona w stropie jamy i miała wymiary 0,53 x 0,78 m. Wypełnisko stanowiła szarobrunatna próchnica. W przekroju jama miała proste ściany i nieckowate dno. Widoczne były ściany komory, a w części stropowej zapadlisko o wypełniku przemieszanym ze spalenizną i głębokości do 0,34 m. Z warstwy spalenizny pozyskano liczne, zniszczone i przepalone naczynia. Maksymalna miąższość jamy wyniosła 0,58 m. W części północno-zachodniej skrzyni złożono po-

pielnicę ze szczątkami dziecka – misę nr 13 nakrytą misą nr 1. Na nich odsłonięto zawiniętą w korę zapinkę harfowatą z brązu (1). Od wschodu ustawiono wazę nr 2, przy ścianie północnej misę nr 3. Pozostałe naczynia znajdowały się w oddaleniu, przy ścianie wschodniej, na warstwie gliny. W części północnej zdeponowano wazę nr 6, garnek nr 4 z pokrywką nr 5, misę kolnierzowatą nr 7, a na niej misę/czerpak nr 8 i czerpak nr 9, w części południowej misę/czerpak nr 10 i talerz krążkowy nr 11 z idolem półksiężycowatym nr 12. W centralnej partii, na zachód od naczynia nr 10, złożono nóż żelazny (2).

Inwentarz: z warstwy spalenizny i wypełniska – 290 fr. naczyń (N I – G II 1a, N II – W I 1b1, N III – CZ II 1 przepalone, N IV – M I 1, N V – M/CZ II 3 przepalone, N VI – CZARKA I 1a przepalone, N VII – G, N VIII – W I 2a2, fr. G I 1a, mis I 2a, M/CZ II 3, waz, garnków, w tym 6 fr. przepalonych), z wypełniska – 11 fr. naczyń (G, W, 5 fr. przepalonych); z doczyszczania – 54 fr. naczyń (mis/czerpaków, waz, garnków); 12 naczyń (N1 – M I 1a, N2 – W I, N3 – M I 1, N4 – G II, N5 – P II 1, N6 – W, N7 – M III, N8 – M/CZ II, N9 – CZ, N10 – M/CZ, N11 – T I z idolem półksiężycowatym 12 – II, N13 – M I 1), zapinka brązowa, nóż żelazny

Określenie antropologiczne: N1 – infans

Chronologia zespołu: Ha C

Grób 7387 – popielnicowy, komorowy – ar 31 ai, ćw. A, B, C, D (tabl. 706-708)

Kolista w zarysie jama grobowa uchwycona na głębokości 144,82 m n.p.m., o wymiarach 1,22 x 1,24 m i wypełniku złożonym z ciemnobrunatnej próchnicy, przemieszanej z węglami drzewnymi. Na poziomie 0,40 m przybrała zarys prostokątnej komory, zorientowanej dłuższym bokiem po linii wschód-zachód, o wymiarach 0,55 x 1 m. W przekroju jama miała proste ściany i płaskie dno, maksymalna miąższość wyniosła 0,42 m. Naczynia zalegały od poziomu 0,25 m. W skrzyni odsłonięto 18 naczyń. W narożniku południowo-zachodnim znajdowała się popielnica – waza nr 1 zawierająca fragmenty przedmiotu żelaznego (4), nakryta misą nr 2/4. Przy niej od wschodu złożono szpilę z brązu (3) i garnitur toaletowy brązowo-żelazny (1) i czerpak nr 6, a na północ wazę nr 5, w której znajdowały się misy nr 18 i 19, pojedyncze fragmenty kości i węgle drzewne. W części centralnej zdeponowano wazę nr 7 z czerpakami nr 20 i 21 wewnątrz oraz wazę nr 11, misę nr 3, misę kolnierzowatą nr 8 z położonym na niej nożem żelaznym (2), misę nr 10 pod kamieniem, na którym odsłonięto fragment garnka nr 9. W narożniku północno-wschodnim złożono talerz krążkowy nr 15 z idolem półksiężycowatym nr 14 i czerpakiem nr 17 i częściowo na talerzu, w narożniku południowo-wschodnim garnek nr 13 z odwróconą

do góry dnem pokrywką nr 16 i umieszczoną na nich misą nr 12.

Inwentarz: 25 fr. naczyń (fr. N I – W II 3, W, czerpaków, P I, mis/czerpaków); z N7 – 1 fr. M/CZARKI, z N9 – 2 fr. M/CZ; 18 naczyń (N1 – W I 1b1, N2/4 – M I 2a, N3 – M II 1, N5 – W I 2a1, N6 – CZ II 3, N7 – W I 1a1, N8 – M III 2, N9 – G I 1a, N10 – M I 2a, N11 – W I 1a1, N12 – M I 2a, N13 – G II 2a, N15 – T II 2 z idolem półksiężycowatym 14 – II, N16 – P I 2, N17 – CZ I 2a, N18 – M I 2a, N19 – M I, N20 – CZ II 3, N21 – CZ II 3), szpila brązowa, garnitur toaletowy brązowy-żelazny, nóż żelazny, 2 fr. przedmiotu żelaznego

Określenie antropologiczne: N1 – adultus; pojedyncze fragmenty kości z N18 – nieokreślone

Chronologia zespołu: Ha C

Grób 7388 – popielnicowy – ar 31 ai, ćw. D (tabl. 708)

Na głębokości 145,00 m n.p.m. odsłonięto zniszczoną popielnicę – wazę nr 1, nakrytą misą nr 2.

Inwentarz: 3 fr. naczyń (N I – M I 2a, N II – G); 2 naczynia (N1 – W I 1a1, N2 – M I 2a)

Określenie antropologiczne: adultus

Chronologia zespołu: Ha C

Grób 7389 – popielnicowy, komorowy – ar 32 ai, ćw. B (tabl. 709-713)

Kolista w zarysie jama grobowa uchwycona na głębokości 145,02 m n.p.m., o średnicy 2,54 m i wypełnisku złożonym z ciemnobrunatnej próchnicy przemieszanej z popiołem. Jama była otoczona rowem nr 7390 o wymiarach 5 x 4,82 m, szerokości maksymalnej 0,42 m i miąższości dochodzącej do 0,17 m. Płytko zalegające naczynia wyznaczyły zarys dużej, czworokątnej skrzyni, zorientowanej dłuższym bokiem po linii wschód-zachód, o wymiarach 1,20 x 1,80 m. Można również uznać jamę, jako pozostałość częściowo naziemnej konstrukcji drewnianej o wymiarach 1,50 x 2,30 m. Dwie popielnice złożono w części zachodniej – wazę nr 4 w narożniku południowo-zachodnim, drugą wazę nr 1, ułożoną na boku i nakrytą talerzem krążkowym nr 2 umieszczono w narożniku północno-zachodnim. Między nimi odsłonięto czarzkę nr 3 z fragmentem noża żelaznego (1). W północnej części centralnej złożono trzy wazy nr 18-20, garnek nr 21 z czerpakiem nr 33 i pokrywką nr 39, czerpaki nr 15 i 16, misę nr 14 oraz misę/czerpak nr 17. Dalej, w części północno-wschodniej umieszczono wazę nr 23, misy nr 22 i 24 z czerpakami nr 25 i 26 oraz misą nr 34, garnek nr 28 z pokrywką nr 40 i czerpakiem nr 41 wewnątrz, czarki nr 27 i 29. Najbardziej na wschód, w oddaleniu odsłonięto dużą wazę z uchami nr 38 i przy nim misę nr 37, w narożniku misę nr 35 oraz misę kolnierzowatą nr 36. Przy południowej ścianie

złożono wazy nr 6, 8 i nr 7 zawierającą pojedyncze kości, misę nr 5, w której odsłonięto nóż żelazny (2), czerpak nr 9 i wazę nr 8, a w narożniku południowo-wschodnim w misie nr 10 czerpaki nr 11-13. W północno-wschodniej części jamy, prawdopodobnie poza skrzynią, odsłonięto zniszczone naczynia oraz czerpak nr 30, misę nr 31 i wazę nr 32. Możliwe, że w jamie obok siebie zbudowano dwie skrzynie o szerokości około 0,60 m i długości 1,40-1,50 m. Wówczas można założyć, że w części północnej – z popielnicą nr 1, są naczynia stanowiące wyposażenie jednej skrzyni, a w południowej – z urną nr 4 oraz naczyniami nr 3, 5, 6, 8-13 – drugiej.

Inwentarz: z doczyszczania – 169 fr. naczyń (N I – W I 2a2, N II – CZARKA, N III – M I 1, fr. CZ); 41 naczyń (N1 – W I 1a1, N2 – T II 1a (o), N3 – CZARKA I 1b, N4 – W I 2a1, N5 – M I 1, N6 – W I 1a1, N7 – W I 1a1, N8 – W I 2a2, N9 – CZ II 2, N10 – M I 1, N11 – CZ I 3b, N12 – CZ I 3b, N13 – CZ I 3b, N14 – M I 1, N15 – CZ II 2, N16 – CZ I 3b, N17 – M/CZ II 2, N18 – W I 1a1, N19 – W I 1a1, N20 – W, N21 – G I 2a, N22 – M, N23 – W I 2a2, N24 – M I 1, N25 – CZ I 3b, N26 – CZ I 3b, N27 – CZARKA I 1b, N28 – G I 2a, N29 – CZARKA I 1b, N30 – CZ I 3b, N31 – CZARKA I 2b, N32 – W I 2a1, N33 – CZ I 2a, N34 – M I 1, N35 – M I 3b, N36 – M III 3, N37 – M I 2a, N38 – W I 2a2, N39 – P II 2, N40 – P I 2, N41 – CZ I 2a), w tym prawdopodobnie 3 naczynia nr 30, 31, 32 i skupisko ceramiki jako dostawka, 2 fr. noża/-y z żelaza

Określenie antropologiczne: N1 – adultus, N4 – adultus; pojedyncze kości z N7, N8 – nieokreślone

Chronologia zespołu: Ha C

Rów 7390 otaczający jamę grobu nr 7389 – ar 31 ai, ćw. D, 32 ai, ćw. A, B (tabl. 709)

Rów uchwycony na głębokości 145,00 m n.p.m., otaczający jamę grobu komorowego nr 7389, o wymiarach 5 x 4,82 m, szerokości maksymalnej 0,42 m i miąższości dochodzącej do 0,17 m.

Chronologia zespołu: Ha C

Grób 7391 – popielnicowy, komorowy z dostawką nr 7391a – ar 32 ai, ćw. A, C, 32 aj, ćw. B, D (tabl. 713-715)

Odsłonięto na głębokości 145,09 m n.p.m. jamę na poziomie komory, zorientowanej dłuższym bokiem po linii wschód-zachód, o wymiarach 0,78 x 1,53 m i wypełnisku złożonym z szarobrunatnej próchnicy. Naczynia były zniszczone. Popielnicę – przepaloną wazę nr 3 umieszczono w w części zachodniej skrzyni, częściowo na niej, od północy odsłonięto fragmenty misy kolnierzowatej nr 2 i przy nich oselkę kamienną (1). Przy ścianie północnej umieszczono czarzkę nr 6, wazy nr 13 i 14, w centrum misę nr 5 z czerpakiem

nr 4 i misą/czerpakiem nr 18, w narożniku północno-wschodnim wazę nr 16 nakrytą misą nr 15/17 oraz czarękę nr 9. W narożniku południowo-zachodnim złożono siekierkę żelazną (2), wzdłuż ściany południowej miecz żelazny (5), a przy nim po jednej stronie dłuto (3), od północny – nóż żelazny (4). Na mieczu zdeponowano wazę nr 7, garnek nr 8 nakrytym misą nr 12, zawierającym misę nr 19 i czerpak nr 20 włożone jedno w drugie. Między naczyniami nr 7 i 8 ustawione były dwa czerpaki nr 10 i 11. W części północnej odsłonięto misę nr 1 (obiekt 7391a).

Inwentarz: ze stropu – 6 fr. naczyń (fr. M I 2a, W); z wypełniska – 7 fr. naczyń (M/CZ II 2, M/CZ, W); z N4 – 28 fr. M/CZ; 19 naczyń (N1 – M I 2a, N2 – M III 3, N3 – W I 1b1, N4 – CZ II 2, N5 – M I 3a1, N6 – CZARKA I 1b, N7 – W I 1a1, N8 – G II 2, N9 – CZARKA I 1a, N10 – CZ II 2, N11 – CZ II 2, N12 – M, N13 – W I 1a1, N14 – W 2 1a1, N15/17 – M I 2a, N16 – W I 1/2b1, N18 – M/CZ I 2a, N19 – M I 2a, N20 – CZ II 2), w tym 1 naczynie nr 1 jako dostawka 7391a, żelazne miecz, siekierka, dłuto, nóż, oselka kamienna

Określenie antropologiczne: N3 – adultus

Chronologia zespołu: Ha C

Obiekt 7397 – ar 32 ag, ćw. A, B, C, D (tabl. 603)

W części północno-zachodniej obiektu nr 5985 wyodrębniono na głębokości 144,65 m n.p.m., jamę o średnicy około 0,84 m i wypełnisku przesyconym spalenizną. W przekroju miała strome ściany, maksymalna miąższość wyniosła 0,55 m. Z jej wypełniska pozyskano kilkaset fragmentów wtórnie przepalanej ceramiki, zniszczonych przedmiotów brązowych oraz kawałków polepy barwy szarej z odciskami żerdzi.

Inwentarz: z wypełniska – 334 fr. naczyń (CZ II 2, mis I 2a, M III 3, pokrywek I 2, waz, garnków, mis/czerpaków, w tym 292 fr. przepalone), 381 fr. polepy, 108 fr. stopionego brązu, w tym 3 fr. naszyjnika brązowego

Chronologia zespołu: Ha C

Grób 7398 – ar 30 ah, ćw. A (tabl. 716)

Jama uchwycona na głębokości 145,18 m n.p.m., na południe od jamy grobu komorowego nr 3394, o wymiarach 0,48 x 0,53 m i wypełnisku złożonym z brunatnej próchnicy. Z wypełniska pozyskano dużą ilość przepalonych kości dziecka, węgla drzewnych i przepaloną wazę nr 1.

Inwentarz: z wypełniska – 9 fr. przepalonych naczyń (fr. W I 1a1, M I 2a, mis/czerpaków, czaręk); 1 naczynie (N1 – W I)

Określenie antropologiczne: wypełnisko – infans

Chronologia zespołu: Ha C

Grób 7399 – popielnicowy, komorowy – ar 31 aj, ćw. C, D (tabl. 631, 633, 636)

Zniszczony grób komorowy uchwycony pod współczesnym obiektem nr 6021. Jama była otoczona rowem nr 6016 o średnicy 4,40 m i szarobrunatnym wypełnisku. Z jej wypełniska pozyskano brązy i fragmenty przedmiotów brązowych (1-3). Odsłonięto 8 naczyń przylegających do siebie, pochodzących ze wschodniej części zniszczonego grobu. Od zachodu znajdowała się czarka nr 3, a w niej misa nr 7 i fragmenty czarki nr 8, obok, od południa czerpak nr 4. W części południowo-zachodniej była ustawiona mała waza nr 1, w części wschodniej czerpak nr 2/5 wraz ze zniszczoną misą kołnierzową nr 6 i miniaturową wazą nr 9.

Inwentarz: 90 fr. naczyń (N I – P I 1 przepalone, N II – CZARKA II 1b, fr. waz I 1a1, T, M/CZ II 3, mis/czerpaków), 8 naczyń (N1 – W II 2a1, N2/5 – CZ II 2, N3 – CZARKA I 1b, N4 – CZ II 2, N6 – M III 3, N7 – M I 2a, N8 – CZARKA, N9 – W II 2b1), przedmiot brązowy, 2 fr. przedmiotów brązowych, 3 fr. stopionego brązu

Chronologia zespołu: Ha C

Grób 7401 – popielnicowy w obrębie rowu nr 6020 – ar 31 ai, ćw. C (tabl. 631)

Popielnica – waza nr 1 z fragmentem szpili brązowej i złożona przy niej przepalona misa nr 2, odsłonięte zostały na głębokości 144,77 m n.p.m., w północno-wschodniej części rowu nr 6020.

Inwentarz: 4 fr. naczyń (w tym 1 fr. przepalony); 2 naczynia (N1 – W I, N2 – M I 2a), fr. szpili brązowej

Określenie antropologiczne: N1 – nieokreślone

Chronologia zespołu: Ha C

Grób 7402 – popielnicowy, komorowy – ar 32 aj, ćw. A, C (tabl. 716-717)

Płytką, kolista w zarysie jama grobowa uchwycona na głębokości 145,03 m n.p.m., o wymiarach 1,37 x 1,32 m i wypełnisku złożonym z szarobrunatnej próchnicy. Naczynia zdeponowano w części centralnej, prawdopodobnie wyznaczają zarys skrzyni o wymiarach około 0,60 x 0,80 m. Popielnicę – wazę nr 1 zawierającą narzędzie żelazne (1) złożono w części zachodniej. Do niej od wschodu przylegały misy nr 2 i 8, misa/czerpak nr 6, małe naczynie wazowate nr 7. W części północno-wschodniej złożono wazę nr 3, garnek nr 4 z czerpakiem nr 12 i pokrywkę nr 5, w części południowo-wschodniej misy/czerpaki nr 9 i 10, misę nr 11. Między naczyniami nr 7 a 9, w centrum jamy, umieszczono nóż żelazny (2).

Inwentarz: z N3 – 2 fr. CZARKI, z N8 – 1 fr. M, z N10 – 1 fr. W II; 11 naczyń (N1 – W I 1a1, N2 – M I 2a, N3 – W I, N4 – G I 1b, N5 – P I 1, N6 – M/CZ II 2, N7 – W II 1a1, N8 – M I 2a, N9 – M/CZ II 2,

N10 – M/CZ, N11 – M, N12 – CZ I 2a), nóż żelazny, narzędzie żelazne

Określenie antropologiczne: N1 – adultus

Chronologia zespołu: Ha C

Grób 7403 – popielnicowy – ar 32 aj, ćw. A, 32 ak, ćw. B (tabl. 717)

Jama uchwycona na głębokości 145,07 m n.p.m. w części spągowej, o wymiarach 0,31 x 0,40 m i wypełnisku złożonym z szarobrunatnej próchnicy. W jamie znajdowała się popielnica – waza nr 2 nakryta misą nr 1, zawierającą fragmenty stopionego brązu oraz misę nr 4 i czerpaki nr 5 i 6, a przy popielnicy w części północno-wschodniej – misa nr 3. Pod popielnicą odsłonięto fragment przedmiotu brązowego.

Inwentarz: 2 fr. M; 7 naczyń (N1 – M I 2a, N2 – W I 2a1, N3 – M II 1, N4 – M II 4, N5 – CZ II 3, N6 – CZ II 3), 7 fr. stopionego brązu

Określenie antropologiczne: N2 – mężczyzna/adultus

Chronologia zespołu: Ha C

Grób 7404 – popielnicowy – ar 32 aj, ćw. C (tabl. 718)

Na głębokości 145,15 m n.p.m. odsłonięto zniszczoną popielnicę – garnek nr 1 i misę nr 2.

Inwentarz: 1 fr. CZ/G; 2 naczynia (N1 – G I/II b, N2 – M II 1)

Określenie antropologiczne: N1 – adultus

Chronologia zespołu: Ha C

Grób 7405 – popielnicowy – ar 32 aj, ćw. A (tabl. 718-719)

Jama uchwycona na głębokości 145,11 m n.p.m., zachowana w części spągowej, o średnicy około 0,70 m i wypełnisku złożonym z szarobrunatnej próchnicy. Popielnica – waza nr 9 została umieszczona w części zachodniej. W centrum znajdowały się stłoczone garnek nr 7 z pokrywką nr 8 po stronie północnej, oraz czerpak nr 3, misa nr 4 i czarka nr 5 częściowo ustawione na sobie – po stronie południowej. Misę nr 1 i czarkę nr 2 złożono w części wschodniej, talerz krążkowy nr 6 z idolem półksiężycowatym – w północno-wschodniej.

Inwentarz: z doczyszczania – 10 fr. naczyń (N I – M, N II – M I 1); z N7 – 16 fr. garnków; 9 naczyń (N1 – M I 2a, N2 – CZARKA I 1a, N3 – CZ I 1a, N4 – M, N5 – CZARKA II 1a, N6 – T I z idolem półksiężycowatym – II, N7 – G II 2a, N8 – P I 1, N9 – W I)

Określenie antropologiczne: N9 – subadultus

Chronologia zespołu: Ha C

Grób 7406 – popielnicowy – ar 32 aj, ćw. A (tabl. 719)

Jama uchwycona na głębokości 145,12 m n.p.m. w części spągowej, o wymiarach 0,48 x 0,41 m i wypełnisku złożonym z szarobrunatnej próchnicy. W części

centralnej znajdowała się popielnica – malowana waza nr 1 ze szpilą brązową (1), nakryta częściowo przepaloną misą nr 2. Przy niej złożono od południowego zachodu na boku czerpak nr 3 i garnek nr 4, a w części północnej czerpak nr 5.

Inwentarz: z doczyszczania – 5 fr. naczyń (M/CZ I 2a, M/CZ, waz, w tym 3 fr. przepalone); z N2 – 3 fr. waz; 6 naczyń (N1 – W I 2a1, N2 – M I 2a, N3 – CZ II 3, N4 – G I/II, N5 – CZ II 3), szpila brązowa

Określenie antropologiczne: N1 – mężczyzna/juvenis/adultus

Chronologia zespołu: Ha C

Grób 7407 – popielnicowy – ar 32 aj, ćw. A (tabl. 720)

Jama uchwycona na głębokości 145,03 m n.p.m. w części spągowej, o wymiarach 0,38 x 0,33 m i wypełnisku złożonym z szarobrunatnej próchnicy. Odsłonięto popielnicę – wazę nr 1 i na północy ułożona na boku malowaną misę nr 2. W popielnicy odsłonięto szpilę żelazną (1) i fragmenty przedmiotu z brązu.

Inwentarz: 2 naczynia (N1 – W I 2a1, N2 – M II 1), szpila żelazna, 2 fr. przedmiotu z brązu

Określenie antropologiczne: N1 – adultus

Chronologia zespołu: Ha C

Grób 7408 – popielnicowy z dostawką/grobem nr 7408a i dostawką nr 7408b – ar 31 aj, ćw. C, 32 aj, ćw. A (tabl. 720-722)

Owalna w zarysie jama grobowa uchwycona na głębokości 145,00 m n.p.m., o wymiarach 0,76 x 1,16 m i wypełnisku złożonym z szarobrunatnej próchnicy przemieszaną z przepalonymi kośćmi. Na poziomie 0,60 m zmniejszyła wymiary do 0,46 x 0,70 m. W przekroju jama miała trapezowaty kształt, strome ściany, płaskie dno, maksymalna miąższość wyniosła 0,66 m. Na poziomie 0,55 m odsłonięto 5 naczyń (obiekt 7408a): przewrócony garnek nr 1 z pokrywką nr 2, zawierający pojedyncze fragmenty kości i węgle drzewne, przy nim od zachodu misę nr 4/8, a na południowym wschodzie czarkę nr 3 z drobinami kości i misą/czerpakiem nr 26 wewnątrz. Pod nimi, pod warstwą o miąższości około 0,10-0,15 m znajdowały się stłoczone naczynia. W części północno-zachodniej odsłonięto przewróconą popielnicę – wazę nr 10 nakrytą misą nr 9, w której był nóż żelazny (5), kółko (2), 2 szpile (6, 8) i fragmenty przedmiotu z brązu (1) oraz paciorek bursztynowy (3) zawinięte w materiał organiczny. Do urny przylegały od strony południowo-zachodniej przewrócone i ułożone na sobie czerpaki nr 11, 12 i misa nr 13, od południa szpile brązowe (7, 9), garnitur toaletowy (4) i czerpaki nr 14, 15, 19 włożone jeden w drugi. W części północno-wschodniej ustawiono misę nr 7, czarkę nr 6 i misę nr 5 nakryte fragmentami zalegającej wyżej misy nr 4/8. Pod misą

nr 5 ustawiono czerpak nr 17, pod czarką nr 6 – malowaną misę nr 20, a w części południowo-wschodniej czerpak nr 18/21 i misę nr 16. W części północno-zachodniej, pod kilkucentymetrową warstwą próchnicy, odsłonięto ułożone na sobie naczynia (obiekt 7408 b): na malowanej czarce nr 25 postawiono misę nr 24, a na nich czerpaki nr 23 i 22 oraz zawinięte w korę garnitur toaletowy (11) i szpilę z brązu (10).

Inwentarz: 62 fr. naczyń (N I – CZARKA I 1a przepalane, N II – M I 2a przepalane, fr. czerpaków II 2, II 3, M I 2a, M/CZARKI, M I 1, G/W, w tym 29 fr. przepalonych); z N3 – 1 fr. przepalony; 24 naczynia (N1 – G II 1a, N2 – P I 1, N3 – CZARKA I 1b, N4/8 – M I 1, N5 – M I 2a, N6 – CZARKA I 1a, N7 – M I 2a, N9 – M I 3a1, N10 – W I 1a1, N11 – CZ II 3, N12 – CZ II 3, N13 – M II 4, N14 – CZ II 3, N15 – CZ, N16 – M II 3, N17 – CZ II 3, N18/21 – CZ II 3, N19 – CZ II 3, N20 – M II 4, N22 – CZ I 2a, N23 – CZ I 2a, N24 – M II 1, N25 – CZARKA I 1a, N26 – M/CZ II), w tym 5 naczyń nr 1-4, 26 jako dostawka grób 7408a, 4 naczynia nr 22-25 jako dostawka 7408b, 5 szpil brązowych, kółko brązowe, fr. przedmiotu brązowego, nóż żelazny, paciorek bursztynowy z popielnicy, 2 garnitury toaletowe z brązu

Określenie antropologiczne: N10 – adultus; pojedyncze kości z wypełniska, z N1, N3 – nieokreślone

Chronologia zespołu: Ha C

Grób 7409 – popielnicowy, komorowy – ar 31 aj, ćw. D, 32 aj, ćw. B (tabl. 723-724)

Owalna w zarysie jama grobowa uchwycona na głębokości 144,95 m n.p.m., o wymiarach 1,12 x 1,40 m i wypełnisku złożonym z ciemnobrunatnej próchnicy, przemieszanej z węglami drzewnymi, głównie w części zachodniej. Z wypełniska pozyskano fragmenty stopionego brązu. W części północno-zachodniej, na poziomie 0,10 m odsłonięto odwrócony do góry dnem garnek nr 1. Od poziomu 0,15 m jama zmniejszyła swoje rozmiary do 0,76 x 0,98 m. W przekroju miała proste ściany, maksymalna miąższość wyniosła 0,70 m. Zarys komory o wymiarach około 0,40 x 0,65 m, zorientowanej po linii wschód-zachód, uchwycono w spągu jamy. Do komory, w narożniku północno-zachodnim wazę/misę nr 12 z czerpakiem nr 13 i częściowo na niej – misę/czerpak nr 14. Dalej wzdłuż ściany północnej umieszczono wazę nr 9 z węglami drzewnymi, wazę nr 8, garnek nr 7, przy nim odsłonięto pokrywkę nr 15. W narożniku północno-wschodnim postawiono pionowo talerz krążkowy nr 6. Przy ścianie południowej zdeponowano – w części zachodniej popielnicę – wazę nr 2 ze szpilą brązową (3) i kłamrą żelazną (2) wewnątrz, dalej misę nr 4 i w centrum dużą misę nr 3 z misą nr 16 wewnątrz, a w narożniku południowo-wschodnim wazę nr 5. Między naczyniami nr 2, 3, 4 złożono misy nr 10 i nr 11, pod którą odsłonięto nóż żelazny (1).

Inwentarz: z wypełniska – 54 fr. naczyń (mis I 2a, M/CZ II 3, CZARKI I 1a, CZ II 2, CZARKI I 1a, mis/czerpaków, czarek, waz, w tym 40 fr. przepalonych), 2 fragmenty stopionego brązu; 16 naczyń (N1 – G, N2 – W I 1a1, N3 – M I 2a, N4 – M I 2a, N5 – W, N6 – T II 1 (o), N7 – G II, N8 – W I, N9 – W I 1a1, N10 – M I 2a, N11 – M II 3, N12 – M/CZ II 3, N13 – CZ I 2a, N14 – M/CZ II 3, N15 – P II 1, N16 – M II 1), szpila brązowa, kłamra żelazna, nóż żelazny

Określenie antropologiczne: N2 – adultus

Chronologia zespołu: Ha C

Grób 7410 – popielnicowy, komorowy – ar 32 aj, ćw. C (tabl. 724-726)

Prostokątnajama uchwycona na głębokości 145,13 m n.p.m., zorientowana swoim dłuższym bokiem po linii wschód-zachód, o wymiarach 0,82 x 1,30 m i wypełnisku złożonym z szarobrunatnej próchnicy. W przekroju miała proste ściany, maksymalna miąższość wyniosła 0,34 m. Naczynia wyznaczyły zarys komory, zorientowanej dłuższym bokiem po linii wschód-zachód, o wymiarach 0,45 x 1 m. Popielnicę – czarkę nr 11 ze szczątkami dorosłego osobnika i bransoletą/ozdobą brązową (1), nakrytą misą nr 12 złożono w narożniku północno-zachodnim. Przy niej odsłonięto malowaną czarkę nr 13 z czerpakiem nr 14, a w narożniku południowo-zachodnim fragmenty wazy nr 15. W centrum złożono dużą wazę nr 1 i przy niej od północy wazę nr 4 oraz garnek nr 2 z pojedynczymi fragmentami kości, nakryty pokrywką nr 3. Od wschodu złożono czerpaki nr 6 i 7, talerz krążkowy nr 9 z idolem półksiężycowatym nr 10, na którym umieszczono misę nr 8. Pod talerzem odsłonięto pojedyncze kości dziecka. Przy ścianie wschodniej skrzyni zdeponowano malowaną czarkę nr 5.

Inwentarz: z wypełniska – 2 fr. M I 2a; 14 naczyń (N1 – W I 1a1, N2 – G II 1a, N3 – P I 2, N4 – W I 2a1, N5 – CZARKA II 2a, N6 – CZ II 3, N7 – CZ II 2, N8 – M I 2a, N9 – T II 2 z idolem półksiężycowatym 10 – II, N11 – CZARKA I 1a, N12 – M I 2a, N13 – CZARKA I 1a, N14 – CZ II 3, N15 – W I), idol półksiężycowaty nr 10, bransoleta brązowa

Określenie antropologiczne: N11 – adultus; pojedyncze kości z wypełniska, z N2 – nieokreślone, spod N9 – infans

Chronologia zespołu: Ha C

Grób 7411 – popielnicowy – ar 32 aj, ćw. A (tabl. 726-728)

Owalna w zarysie jama grobowa uchwycona na głębokości 145,05 m n.p.m., o wymiarach 0,70 x 0,86 m i wypełnisku złożonym z ciemnobrunatnej próchnicy, przemieszanej z węglami drzewnymi, z którego pozyskano główkę szpili z brązu (5). W przekroju jama miała strome ściany, maksymalna miąższość wyniosła

0,38 m. Popielnicę – wazę nr 11 nakrytą misą nr 1 złożono w części północno-zachodniej. Zawierała przepalone kości dorosłego osobnika, szpile brązową (3) i żelazno-brązową (4), bransoletę (2) i naszyjnik (1) z brązu oraz grudkę brązu. Przy niej, od strony północno-wschodniej umieszczono misy nr 5 i nr 7 z węglami drzewnymi i kośćmi dziecka, na której położono także malowaną misę nr 2. Na południe od popielnicy leżały dwa czerpaki nr 12 i 3 włożone jeden w drugi oraz odwrócony do góry dnem czerpak nr 8. W części południowo-wschodniej odsłonięto skupisko zniszczonych naczyń, z których większość mogła znajdować się w misie nr 4: zawierające garnki nr 9 i 14, misę nr 10, czerpaki nr 15-17. Malowaną misę nr 6 odsłonięto pod misą nr 4. W części północnej jamy znajdowały się dwa kamienie i fragmenty misy nr 13. Naczynia nr 3, 9-10, 12, 13, 17 są wtórnie przepalone.

Inwentarz: z wypełniska – 300 fr. naczyń (przepalone fr. N I – M I 2a, N II – CZ II 3, N III – CZ I 2a, N IV – M I 3a1, N V – CZARKA I 1a, N VI – G II 1a, N VII – CZ I 2a, N VIII – M I 2a, N IX – CZ II 3, N X – CZ II 3, N XI – M II 1, fr. M I 2a, G, W, mis/czerpaków/czarek), fr. szpili brązowej; z N4 – 16 fr. naczyń (fr. M I 2a, M/CZ), z N7 – 4 fr. CZ II 2, z N10 – 30 fr. naczyń (mis/czerpaków, G); 17 naczyń (N1 – M I 2a, N2 – M II 4, N3 – CZ I 2a, N4 – M I 2a, N5 – M II 3, N6 – M II 3, N7 – M I 2a, N8 – CZ II 1, N9 – G II 2a, N10 – M I 2a, N11 – W I 1a1, N12 – CZ I 2a, N13 – M I, N14 – G I 2a, N15 – CZ II 1, N16 – CZ II 1, N17 – CZ I 1), szpila żelazno-brązowa, naszyjnik i szpila z brązu bransoleta brązowa, fr. stopionego brązu

Określenie antropologiczne: N7 – infans, N11 – adultus; pojedyncze kości z doczyszczania wyposażenia – nieokreślone

Chronologia zespołu: Ha C

Grób 7412 – popielnicowy – 32 aj, ćw. A (tabl. 726, 729)

Na głębokości 145,00 m n.p.m., na północ od grobu nr 7411, odsłonięto w otoczeniu kilku kamieni, popielnicę – misę nr 1. Kości prawdopodobnie nakrywał czerpak nr 2, a przepaloną misą nr 3 nakryto urnę.

Inwentarz: 34 fr. naczyń (N I – M I 1, N II – CZ II 2, G, czarek, mis/czerpaków); z N3 – 4 fr. naczyń (przepalone, G, mis/czerpaków); 3 naczynia (N1 – M I 2a, N2 – CZ I 2a, N3 – M I 2a)

Określenie antropologiczne: pojedyncze kości z N1 – nieokreślone

Chronologia zespołu: Ha C

Grób 7413 – popielnicowy – ar 28 ag, ćw. D (tabl. 729)

Kolista w zarysie jama grobowa uchwycona na głębokości 144,69 m n.p.m. w części spagowej, o wy-

miarach 0,52 x 0,58 m i wypełnisku złożonym z ciemnobrunatnej próchnicy. Ze stropu jamy pozyskano fragmenty przedmiotów z brązu, w tym 2 bransolety/naszyjnika (1) i grudki stopionego brązu. Do jamy złożono przepaloną misę/wazę nr 1, pod którą odsłonięto przepalone kości, co prawdopodobnie wynikało ze stopnia jej zniszczenia. Przy popielnicy na zachodzie ustawiono malowaną czarkę nr 3, a na północy ustawiono drugą popielnicę – misę nr 2 zawierającą paciorki szklane (2).

Inwentarz: ze stropu – 14 fr. naczyń (fr. M I 2a przepalone, G, M/CZ), 2 fr. przedmiotów/bransolety/naszyjnika z brązu, 5 fr. stopionego brązu; z N3 – 2 fr. M I 2a; 3 naczynia (N1 – M/W I, N2 – M I 2a, N3 – CZARKA I 1a), 5 paciorków szklanych

Określenie antropologiczne: spod N1, N2 – nieokreślone

Chronologia zespołu: Ha C

Grób 7414 – popielnicowy-bezpopielnicowy, komorowy – ar 28 ah, ćw. C, D (tabl. 730, 731)

Prostokątna jama grobowa, uchwycona na głębokości 144,69 m n.p.m. w partii spagowej, o wymiarach 0,64 x 1 m i wypełnisku złożonym z ciemnobrunatnej próchnicy. W jamie odsłonięto 14 naczyń. W części północno-zachodniej ustawiono popielnicę – wazę nr 14 nakrytą misą nr 1, z włożonym do niej czerpakiem nr 13. Od wschodu przylegały do niej misa nr 3 oraz misa/czerpak nr 9, od południa druga popielnica – waza nr 2 zawierająca grudki stopionego brązu. Przy urnie nr 2 ustawiono garnek nr 12 nakryty pokrywką nr 4 oraz czerpak nr 5. Od wschodu przy popielnicach zalegały przepalone kości. W centrum umieszczono czerpak nr 6 i malowaną misę nr 7, w narożniku południowo-wschodnim misę nr 10, zawierającą pojedyncze kości i czerpak nr 8 z włożonym do niego i odwróconym do góry dnem małym czerpakiem nr 11. Z części wschodniej pozyskano także fragmenty czerpaka nr 15.

Inwentarz: z N1 – 1 fr. M/CZARKI, z N5 – 1 fr. M I 2a, z N10 – 3 fr. naczyń (G, M/CZ); 14 naczyń (N1 – M I 3a2, N2 – W I 1a1, N3 – M I 1, N4 – P I 1, N5 – CZ I/II, N6 – CZ I 2a, N7 – M II 4, N8 – CZ II 3, N9 – M/CZ, N10 – M I 2a, N11 – CZ I 2a, N12 – G, N13 – CZ I 2b, N14 – W II 3, N15 – CZ), 2 fr. stopionego brązu

Określenie antropologiczne: przy N1, N4 – adultus, N2 – mężczyzna/adultus; pojedyncze kości z N10 – brak analiz, z N14 – nieokreślone

Chronologia zespołu: Ha C

Grób 7415 – popielnicowy, komorowy – ar 28 ah, ćw. D (tabl. 730, 731, 732)

Jama uchwycona została na głębokości 144,72 m n.p.m., na poziomie komory, zorientowanej dłuższym

bokiem po linii wschód-zachód, o wymiarach 0,78 x 1,38 m i wypełnisku złożonym z szarobrunatnej próchnicy. Płytko zalegające wyposażenie było zniszczone. Naczynia wypełniały skrzynię w części wschodniej i południowo-wschodniej. W części zachodniej odsłonięto skupisko kości, zniszczoną popielnicę – wagę nr 19, fragmenty czerpaka nr 18 oraz dno garnka nr 20. Przy ścianie południowej ustawiono przepaloną wagę nr 1 z kośćmi i przepalonymi paciorkami szklanymi. Przy ścianie północnej postawiono garnek nr 3 z kilkoma fragmentami przepalonych kości, a w narożniku północno-wschodnim postawiono w pionie talerz krążkowy nr 9. Część centralna nie została wypełniona naczyniami. Przy wazie nr 1, wzdłuż ściany południowej złożono malowaną czarkę nr 2, ustawione na sobie misę/czerpak nr 10, czerpak nr 11 i misę nr 17, dalej przepaloną wagę nr 8 i w narożniku południowo-wschodnim czerpaki nr 14 i 15. Przy ścianie wschodniej zdeponowano czarki nr 4 i 16 oraz przepalone misy nr 12 i 13. Między naczyniami nr 8, 10 i 4 umieszczono bliżej centrum wagę nr 5, czarkę nr 7 i czerpak nr 6.

Inwentarz: ze stropu i doczyszczania – 69 fr. naczyń (w tym fr. N I – CZ II 2, fr. mis I 2a, CZARKI I 1a, T, P, w tym 3 fr. przepalone); 20 naczyń (N1 – W I 1a1, N2 – CZARKA I 1a, N3 – G I, N4 – CZARKA I 1a, N5 – W I 2a1, N6 – CZ II 2, N7 – CZARKA I 1a, N8 – W I 1a1, N9 – T, N10 – M/CZ I, N11 – CZ II 2, N12 – M I 2a, N13 – M I 2a, N14 – CZ II 2, N15 – CZ II 2, N16 – CZARKA I 1a, N17 – M I 1, N18 – CZ II 2, N19 – W I 1a1, N20 – G), przepalone paciorki szklane

Określenie antropologiczne: ze stropu i części zachodniej jamy – nieokreślone, N1 – adultus, N19 – adultus; pojedyncze kości z N3 – nieokreślone

Chronologia zespołu: Ha C

Rów 7417 otaczający jamę grobu nr 8960 – ar 28 ag, ćw. D (tabl. 902)

Rów uchwycony na głębokości 144, 55 m n.p.m., otaczający jamę grobu komorowego nr 8960, zachowany w części południowo-zachodniej, o przypuszczalnej średnicy do 5 m, maksymalnej szerokości 0,45 m.

Chronologia zespołu: Ha C

Grób 7419 – popielnicowy – ar 28 ai, ćw. C (tabl. 733)

Jama uchwycona na głębokości 144,70 m n.p.m., na zachód od jamy grobowej nr 7422. Miała wymiary 0,62 x 0,72 m, wypełnisko złożone z szarobrunatnej próchnicy, z którego pozyskano grudkę brązu. Maksymalna miąższość wyniosła 0,24 m. W jamie odsłonięto na północy popielnicę – wagę nr 3 zawierającą 2 bransolety (2, 3), szpilę (1) z żelaza i grudkę brązu oraz czarkę nr 4 na południu. Urna nr 3 została nakry-

ta talerzem krążkowym nr 2, na którym postawiono misę nr 1 również z przepalonymi kośćmi.

Inwentarz: z wypełniska – N I – CZ II 1 przepalony, 25 fr. naczyń (G, M/CZ, CZ, W/G), fr. stopionego brązu; 4 naczynia (N1 – M I 1, N2 – T II 1a (o), N3 – W I 1a1, N4 – CZARKA I 2a), 2 bransolety żelazne, szpila żelazna, fr. stopionego brązu

Określenie antropologiczne: N3 – kobieta/adultus; pojedyncze kości z N3 i N I – nieokreślone

Chronologia zespołu: Ha C

Rów 7420 otaczający jamę grobu nr 7472 – ar 28 ah, ćw. A, C, 28 ai, ćw. B, D (tabl. 780)

Rów uchwycony na głębokości 144,69 m n.p.m., otaczający jamę grobu komorowego nr 7472, o wymiarach 3,70 x 3,60 m, szerokości do 0,50 m, miąższości do 0,04 m. Na południowy zachód od rowu zlokalizowano negatywy posłupowe nr 7470 i 7471.

Grób 7421 – bezpopielnicowy – ar 28 ag, ćw. C (tabl. 733, 734)

Prostokątna jama grobowa uchwycona na głębokości 144,68 m n.p.m., o wymiarach 0,74 x 1,28 m, zorientowana dłuższym bokiem po linii wschód-zachód. Na poziomie 0,30 m jama zmniejszyła się do wymiarów 0,50 x 0,82 m. W jamie odsłonięto w części północno-zachodniej skupisko kości ze szpilą z brązu (2) oraz fragmentami naszyjnika lub bransolet z żelaza (1). Na wschód od skupiska zdeponowano wtórnie przepaloną misę nr 1, przy niej również przepalony garnek nr 2 z czerpakiem nr 5 i fragmentami kości wewnątrz. Przy garnku ustawiono czerpak nr 3. W części południowo-zachodniej złożono przepaloną misę nr 4.

Inwentarz: 31 fr. naczyń (W, G, 3 fr. przepalone); z N1 – 1 fr. dna przepalony, z N2 – 5 fr. naczyń (T, G I 2a); 5 naczyń (N1 – M I 2a, N2 – G I 2a, N3 – CZ II 2, N4 – M I, N5 – CZ II 2), szpila brązowa, fr. naszyjnika/bransolet z żelaza

Określenie antropologiczne: ze skupiska – nieokreślone; pojedyncze kości z N5 – nieokreślone

Chronologia zespołu: Ha C

Grób 7422 – popielnicowy-bezpopielnicowy, komorowy – ar 28 ai, ćw. C (734-737)

Kolista w zarysie jama grobowa uchwycona na głębokości 144,73 m n.p.m., o średnicy 1,62 m i wypełnisku złożonym z ciemnobrunatnej próchnicy przemieszanej z pojedynczymi węglami drzewnymi. W stropie jamy odsłonięto przepalone kości, kółko (5) i fragment naszyjnika (3) z brązu. Na poziomie 0,25 m jama zmniejszyła się do wymiarów 1 x 1,34 m. W przekroju jama miała strome ściany, maksymalna miąższość wyniosła 0,62 m. Zarys komory według układu naczyń wynosił około 0,60 x 1 m. Centralne miejsce zajmowała duża czarka nr 10, w której znajdował się

ustawiony na boku czerpak nr 11, czarka nr 18, czerpaki nr 20 i 21, malowana misa nr 19 oraz miniaturowa waza nr 22 i pojedyncze fragmenty kości. Przy niej od strony zachodniej ustawiono czarkę nr 12, pokrywkę nr 13 i popielnicę – wazę nr 14 ze szpilą z brązu (1), od wschodu – misa nr 7 i misa nr 8, do której bokiem włożono misę nr 9. Przy ścianie północnej odsłonięto nóż (2) i fragment szpili z żelaza, w narożniku północno-wschodnim talerz krążkowy nr 6 z ustawionym na nim idolem półksiężycowatym nr 15 i częściowo wazą nr 5, w południowo-wschodnim – wazę nr 1 z czerpakiem nr 17 wewnątrz i licznymi, dużymi fragmentami węgli drzewnych. Pomiedzy talerzem a wazą nr 1 umieszczono garnek nr 4 z pokrywką nr 16 odwróconą do góry dnem oraz wazę nr 3, na których położono misę nr 2. Na zachód od obiektu uchwycono jamę grobu nr 7419.

Inwentarz: ze stropu – 53 fr. naczyń (N I – malowana W I 1a1 przepalone, fr. mis/czerpaków/czarek, garnków, waz, w tym 4 fr. przepalone), fr. naszyjnika i kółko z brązu; z N12 – 1 fr. W II 3 przepalony; 22 naczynia (N1 – W I 1a1, N2 – M I 2a, N3 – W I 1a1, N4 – G I 2a, N5 – W I 2a1, N6 – T II, N7 – M I 2a, N8 – M I 2a, N9 – M II 5, N10 – CZARKA I 1a, N11 – CZ I 2b, N12 – CZARKA I 1a, N13 – P I 1, N14 – W I 1a1, N16 – P I 1, N17 – CZ I 1a, N18 – CZARKA I 1b, N19 – M II 4, N20 – CZ II 3, N21 – CZ I 2b, N22 – W II 3), idol półksiężycowaty 15 – II, szpila brązowa, nóż żelazny, fr. szpili z żelaza

Określenie antropologiczne: ze stropu – adultus; N14 – adultus; pojedyncze kości z N10 – nieokreślone
Chronologia zespołu: Ha C

Grób 7423 – popielnicowy, komorowy z dostawką nr 7423a – ar 28 ai, ćw. A (tabl. 737-738)

Owalna w zarysie jama grobowa uchwycona na głębokości 144,56 m n.p.m., zachowana w części spągowej o wymiarach 1,50 x 1,15 m i wypełnisku złożonym z ciemnobrunatnej próchnicy. Naczynia układały się na kształt skrzyni o wymiarach 0,65 x 0,95 m. Czarka nr 12 ustawiona w części północno-wschodniej, prawdopodobnie znajdowała się poza komorą (obiekt 7423a). W części wschodniej znajdował się duży kamień przygniatający wazę nr 1 z kilkoma fragmentami kości i węgli drzewnych złożoną w narożniku południowo-wschodnim i talerz krążkowy zdeponowany nr 2 w narożniku północno-wschodnim. W narożniku północno-zachodnim ustawiono na kamieniu misę/czerpak nr 9 a przy niej misę nr 8, pod którą odsłonięto nóż żelazny (1) i malowaną misę nr 10. W części południowo-zachodniej ustawiono popielnicę – wazę nr 7 zawierającą element garnituru toaletowego z żelaza (2) oraz obok misę/czerpak nr 6. W centrum na północy zdeponowano garnek nr 11 z czerpakiem nr 13 i kilkoma fragmentami kości wewnątrz i przepalony

czerpak nr 5, a na południu przy wazie nr 1 – czerpak nr 3 i wazę nr 4.

Inwentarz: z wypełniska – 123 fr. naczyń (fr. M I 2a, M III 3, waz, mis, mis I 2a, garnków, w tym 28 fr. przepalonych); z N5 – 11 fr. W I, z N10 – 9 fr. mis/czerpaków; 13 naczyń (N1 – W I 1a1, N2 – T I (o), N3 – CZ II 3, N4 – W I, N5 – CZ II, N6 – M/CZ I 3b, N7 – W I 1a1, N8 – M I 1, N9 – M/CZ II, N10 – M II 4, N11 – G II a, N12 – CZARKA I 1a, N13 – CZ I 2a), w tym 1 naczynie nr 12 jako dostawka 7423a, nóż żelazny, fr. garnituru toaletowego żelaznego

Określenie antropologiczne: N7 – nieokreślone; pojedyncze kości z wypełniska, N1, N10, N11 – nieokreślone

Chronologia zespołu: Ha C

Grób 7424 – popielnicowy, komorowy – ar 28 ai, ćw. B, D (tabl. 738-740)

Płytką, prostokątną jamą grobowa uchwycona na głębokości 144,55 m n.p.m. w części spągowej, o wymiarach 1,12 x 1,70 m i wypełnisku złożonym z ciemnobrunatnej próchnicy. Na południe od jamy odsłonięto grób popielnicowy nr 7435. Wyposażenie zostało częściowo odsłonięte w stropie jamy. W przekroju miała nieregularny nieckowaty kształt, maksymalna miąższość wyniosła 0,25 m. Naczynia układały się na kształt prostokątnej skrzyni o wymiarach 0,50 x 1,35 m. W narożniku północno-zachodnim ustawiono popielnicę – misę nr 7 z pokrywką nr 8 i czerpakiem nr 14, fragmentem szpili (1) i nożem (2) z żelaza, przy której od wschodu położono oselkę kamienną (3). W narożniku południowo-zachodnim umieszczono garnek nr 9 z misą/czerpak nr 10 i czerpakami nr 11 i 15. W centrum przy naczyniu nr 9 ustawiony był czerpak nr 2 zawierający kilka drobnych fragmentów kości oraz grudką brązu, dalej na południu waza nr 3 z kilkoma drobinami kości, przy ścianie północnej misa nr 6, dalej talerz krążkowy nr 4 i na nim przepalony czerpak nr 5. W części północno-wschodniej zdeponowano zniszczone misy nr 12 i 13, a przy ścianie wschodniej odwrócony do góry dnem oddalony, od pozostałych naczyń garnek nr 1, również zawierający pojedyncze, przepalone kości.

Inwentarz: ze stropu – 68 fr. naczyń (fr. W I 1a1, M I 2a, M I 1, czarek I 1a, garnków, mis, waz, w tym 15 fr. przepalonych); z wypełniska – 201 fr. naczyń (fr. malowanych N I – M II 1, N II – M II 1, N III – M II 1, fr. W I 2a1, P I 2, czarek, mis I 2a, mis/czerpaków, garnków, w tym 2 fr. przepalone); 14 naczyń (N1 – G II a, N2 – CZ I 3b, N3 – W I 1a1, N4 – T II 3, N5 – CZ II 3, N6 – M I 2a, N7 – M I 2a, N8 – P I 1, N9 – G II 1a, N10 – M/CZ II, N11 – CZ I 2b, N12 – M I 1, N13 – M I 1, N14 – CZ I 2a, N15 – CZ I 2a), szpila i nóż żelazne, oselka kamienna, fr. stopionego brązu

Określenie antropologiczne: N7 – brak analiz; pojedyncze kości z wypełniska, N1, N2, N3 – nieokreślone

Chronologia zespołu: Ha C

Grób 7425 – popielnicowy – ar 28 ai, ćw. D (tabl. 741)

Kolista w zarysie jama grobowa uchwycona na głębokości 144,65 m n.p.m., o wymiarach 1,40 x 1,30 m i wypełnisku złożonym z szarobrunatnej próchnicy. Na północy przy jamie zalegał większy kamień. W przekroju jama miała niemal proste ściany i nieckowate dno, maksymalna miąższość wyniosła 0,50 m. Naczynia zalegały na poziomie 0,30 m. W części południowo-zachodniej, w oddaleniu od innych naczyń, umieszczono popielnicę – czarę nr 1. Pozostałe naczynia były stłoczone i układały się na kształt czworokąta o wymiarach 0,45x0,50 m. W centrum zdeponowano talerz krążkowy nr 4, na nim na wschodzie ustawiono czerpak nr 5, a na południu misę nr 2 z czerpakiem nr 3. Przy talerzu, w narożniku północno-wschodnim stała misa nr 6, w południowo-wschodnim garnek nr 7 z fragmentem kości, węglami drzewnymi, czerpakiem nr 9 i kamieniem wewnątrz. Między naczyniami nr 6 i 7 była ustawiona malowana misa nr 8. Na południowy wschód od grobu zlokalizowano dwa negatywy posłupowe nr 7470 i 7471.

Inwentarz: z N7 – 1 fr. G; 9 naczyń (N1 – CZAR-KA I 1b, N2 – M I 2a, N3 – CZ II 3, N4 – T II 1b (o), N5 – CZ II, N6 – M I 2a, N7 – G II 1a, N8 – M II 4, N9 – CZ I 1)

Określenie antropologiczne: N1 – nieokreślone; pojedyncze kości z N7, obok N7 – nieokreślone

Chronologia zespołu: Ha C

Grób 7426 – popielnicowy – ar 28 ai, ćw. C (tabl. 742)

Na głębokości 144,84 m n.p.m. odsłonięto popielnicę – garnek nr 1 z kółkiem brązowym wewnątrz.

Inwentarz: ze stropu – 33 fr. naczyń (N I – M I 1, fr. W, M); 1 naczynie (N1 – G I/II), kółko brązowe

Określenie antropologiczne: N1 – adultus

Chronologia zespołu: Ha C

Obiekt 7427 – ar 28 ai, ćw. C (tabl. 742, 743)

Na głębokości 144,79 m n.p.m. odsłonięto zniszczoną misę nr 2, nakrytą misą nr 1.

Inwentarz: 7 fr. naczyń (W II (o), M I 2a, W/G, G, w tym 2 fr. przepalone); 2 naczynia (N1 – M I 2a, N2 – M I 2a)

Chronologia zespołu: Ha C

Grób 7428 – popielnicowy – ar 28 ai, ćw. D (tabl. 744)

Na głębokości 144,78 m n.p.m. odsłonięto popielnicę – garnek nr 1 – wypełnioną kośćmi oraz przykry-

wającą ją misa nr 2, w której również odsłonięto kości, węgle drzewne, szpilę żelazną (2).

Inwentarz: 2 naczynia (N1 – G II 2a, N2 – M I 2a), szpila żelazna

Określenie antropologiczne: N1 – brak analiz, N2 – nieokreślone

Chronologia zespołu: Ha C

Grób/obiekt 7429 – popielnicowy, komorowy z dostawkami nr 7436, 7437, 7438 – ar 28 aj, ćw. C, D (tabl. 745-748)

Kolista w zarysie jama grobowa uchwycona na głębokości 144,72 m n.p.m., o średnicy 2,50 m i wypełnisku złożonym z ciemnobrunatnej próchnicy, część wyposażenia była widoczna już w stropie jamy. W przekroju jama miała nieckowaty kształt, maksymalna miąższość wyniosła 0,30 m. Jama była otoczona rowem nr 7430 o wymiarach 5,90 x 5,70 m, szerokości do 0,70 m, w przekroju o stromych, prawie prostych ścianach i miąższości do 0,30 m. Komora była zorientowana dłuższym bokiem po linii południowy wschód- północny zachód, miała wymiary 0,75 x 1,20 m. Poza skrzynią zlokalizowano dostawione poza skrzynią naczynia – w części północno-zachodniej (obiekt nr 7436), południowo-zachodniej (obiekt nr 7437) i na południu (obiekt nr 7438). W narożniku północno-zachodnim komory ustawiono wagę nr 1 z talerzem nr 29, prawdopodobnie popielnicę. Przy wazie nr 1 od wschodu odsłonięto misę kołnierzową nr 15, misę nr 16, fragmenty szpili żelaznej (3), szpilę zawieszoną na kółku z brązu/element garniture toaletowego (4) oraz ustawione na sobie misę nr 19 i czerpaki nr 18 i 17. Od południa zdeponowano wzdłuż ściany skrzyni miecz brązowy (2), na nim, na rękojeści umieszczono misę/czerpak nr 2 i siekierkę żelazną (6). Na głowni miecza, który pierwotnie włożony był do pochwy zdobionej żelaznymi aplikacjami (5) i zakończonej brązowym okuciem (1), umieszczono misy nr 3 i 4. Po stronie północnej miecza zdeponowano żelazne dluto (7), po południowej – misę nr 5. W części południowo-wschodniej, częściowo na okuciu pochwy złożono wagę nr 6, przy naczyniach nr 4 i 6 – garnek nr 10 z czerpakiem nr 30 wewnątrz i pokrywkę nr 9. Przy ścianie wschodniej złożono czerpak nr 7, czarę nr 8 i misę/czerpak nr 27. W narożniku północno-wschodnim umieszczona została bokiem misa kołnierzowa nr 26, przy której złożono wagę nr 25 nakrytą misą nr 28 i wagę nr 20 z czerpakami nr 21-24. W centrum ustawiono małe misy kołnierzowate nr 11 i 12, przy ścianie północnej misę nr 13 z czerpakiem nr 14 wewnątrz.

Inwentarz: 90 fr. naczyń (N I – M I 2a, fr. W II, M/CZ I 2a, mis/czerpaków); 30 naczyń (N1 – W I 1a1, N2 – M/CZ, N3 – M I, N4 – M I 2a, N5 – M I 2a, N6 – W I 1a1, N7 – CZ II 2, N8 – CZAR-KA I 1b,

N9 – P II 1, N10 – G II 1a, N11 – M III 2, N12 – M III 2, N13 – M I 2a, N14 – CZ II 2, N15 – M III 3, N16 – M I 2a, N17 – CZ II 2, N18 – CZ II 2, N19 – M II 3, N20 – W I 1a1, N21 – CZ I 1, N22 – CZ II 2, N23 – CZ II 2, N24 – CZ I 1, N25 – W I 1a1, N26 – M III 3, N27 – M/CZ II 2, N28 – M, N29 – T I, N30 – CZ I 1), miecz brązowy, okucie pochwy z brązu, fr. kółka z brązu, fr. szpili żelaznej/garnitur toaletowy, żelazne aplikacje pochwy, siekierka żelazna, dluto żelazne

Chronologia zespołu: Ha C

Rów 7430 otaczający jamę grobu nr 7429 – ar 28 aj, ćw. A, B, C, D (tabl. 745)

Rów uchwycony na głębokości 144,75 m n.p.m., otaczający jamę grobu komorowego nr 7429, o wymiarach 5,90 x 5,70 m, szerokości do 0,70 m, w przekroju prostych ścianach i miąższości do 0,30 m.

Chronologia zespołu: Ha C

Rów 7431 otaczający groby nr 7467, 7468 – ar 28 ai, ćw. C (tabl. 742)

Fragment rowu uchwycony na głębokości 144,76 m n.p.m., w części północno-zachodniej o przypuszczalnej średnicy około 2,80 m. Maksymalna uchwycona szerokość 0,25 m, miąższość do 0,06 m. W obrębie rowu odsłonięto groby popielnicowe nr 7467, 7468, prawdopodobnie zniszczony grób komorowy.

Chronologia zespołu: Ha C

Grób 7432 – popielnicowy, komorowy – ar 28 ai, ćw. A, 28 aj, ćw. B (tabl. 749-750)

Kolista w zarysie jama grobowa uchwycona na głębokości 144,76 m n.p.m., o średnicy 1,80 m i wypełnisku złożonym z ciemnobrunatnej próchnicy, naruszona przez drenaż. W przekroju jama miała proste ściany i nieckowate dno, maksymalna miąższość wyniosła 0,36 m. Naczynia zalegały bardzo płytko i układały się na kształt skrzyni o wymiarach 0,50 x 0,95 m. W narożniku północno-zachodnim ustawiono popielnicę – misę/wazę nr 15 nakrytą misą nr 7, zawierającą 3 paciorki szklane (1). Przy niej postawiono na wschodzie misę nr 8 i na południu misę kolnierzową nr 14, do której włożono misę nr 9 i czerpaki nr 6 i 17. Przy misie nr 9, wzdłuż ściany południowej ustawiono wazę nr 1 i malowaną misę nr 5, w pionie talerz krążkowy nr 4, garnek nr 2 nakryty misą nr 3. Przy ścianie północnej położono szpilę brązową (2). W narożniku północno-wschodnim ustawiono czerpak nr 10, garnek nr 12 z przepalonymi kośćmi, miniaturowym czerpakiem nr 16 i opartą o niego pokrywkę nr 11 oraz misę nr 13.

Inwentarz: ze stropu – 32 fr. naczyń (garnków, mis, waz); z wypełniska – 112 fr. naczyń (garnków, waz, mis/czerpaków, w tym 57 fr. przepalonych); z N2 – 2 fr. naczyń; 17 naczyń (N1 – W I a1, N2 – G

II 1a, N3 – M I 2a, N4 – T II 1c, N5 – M II 4, N6 – CZ I 2b, N7 – M I 1, N8 – M I 1, N9 – M I 2a, N10 – CZ I 2b, N11 – P I 2a, N12 – G II 1a, N13 – M I 2a, N14 – M III 3, N15 – M/W, N16 – CZ I 2a, N17 – CZ II 1), szpila brązowa, 3 paciorki szklane

Określenie antropologiczne: N15 – adultus; pojedyncze kości z wypełniska i z N12 – nieokreślone

Chronologia zespołu: Ha C

Grób 7434 – popielnicowy, komorowy – ar 28 ak, ćw. C (tabl. 751-753)

Owalna w zarysie jama grobowa uchwycona na głębokości 144,83 m n.p.m. o wymiarach 1,27 x 1,60 m i wypełnisku złożonym z jasnobrunatnej próchnicy, przemieszanej ze żwirem. W części północno-wschodniej przylegała do jamy nr 7456 o nieustalonej chronologii. W przekroju miała przekrój nieckowaty o maksymalnej miąższości 0,55 m. Wyraźnie zaznaczyły się pionowe ściany komory. Skrzynie, ukierunkowana dłuższą osią po linii wschód-zachód, miała wymiary 0,78 x 1 m i wypełnisko złożone z ciemnobrunatnej próchnicy. W południowo-zachodniej części komory zalegał większy kamień. Popielnicę – wazę nr 1 nakrytą misą nr 2 złożono w części północno-zachodniej. W naczyniu odsłonięto fragment naszyjnika z brązu (4) i łańcuszek brązowy (5). Przy popielnicy znajdowała się od północy misa nr 5 z czerpakiem nr 27, a w części południowej misa/czerpak nr 15, położone na boku analogiczne wazy nr 21 i nr 23, miniaturowe naczynie wazowate nr 22, garnek nr 20, misa nr 18, a w niej pokrywka nr 19. W centrum ułożono czarękę nr 16 i czerpak nr 17, przy ścianie północnej misy nr 6 i 7 oraz mały talerz krążkowy nr 8, przy południowej – malowaną czarękę nr 4 nakrytą misą nr 3. W narożniku północno-wschodnim znajdowała się waza nr 9, w południowo-wschodnim położony na boku masywny czerpak nr 24. Pośrodku ściany wschodniej złożono drugą popielnicę – wazę nr 14 ze szczątkami mężczyzny, 2 bransoletami (1, 2) i szpilą (3) z żelaza. Do niej od północy przylegały stłoczone naczynia: czerpak nr 11, misa nr 12, waza nr 25 nakryta talerzem krążkowym nr 13, garnek nr 26 zawierający niewielką ilość kości i oparta o niego pokrywka nr 10.

Inwentarz: z wypełniska – 17 fr. naczyń (fr. mis I 2a, mis/czerpaków, G, w tym 5 fr. przepalonych); przy N4 – 1 fr. M/CZ; 27 naczyń (N1 – W I 2b2, N2 – M I 1, N3 – M I 2a, N4 – CZARKA I 1b, N5 – M I 1, N6 – M I 2a, N7 – M I 2a, N8 – T I (o), N9 – W, N10 – P I 1, N11 – CZ, N12 – M I 2a, N13 – T I, N14 – W I 1a1, N15 – M/CZ I 1b, N16 – CZARKA I 1b, N17 – CZ I 1b, N18 – M I 1, N19 – P II 1, N20 – G I 1a, N21 – W I 1/2a1, N22 – W II 1a2, N23 – W I 1a1, N24 – CZ I 2a, N25 – W, N26 – G II 2a, N27 – CZ I 2a), 2 bransolety, 4 fr. szpili żelaznej, 5 i 1/2 ogniwka łańcuszka z brązu, fr. naszyjnika brązowego

Określenie antropologiczne: N1 – mężczyzna/adultus, N14 – mężczyzna/adultus; pojedyncze kości z N26 – nieokreślone

Chronologia zespołu: Ha C

Grób 7435 – popielnicowy – ar 28 ai, ćw. D (tabl. 753)

Odsłonięta na głębokości 144,78 m n.p.m., na południe od jamy grobu komorowego nr 7424 zniszczona popielnica – część przydenna garnka nr 1.

Inwentarz: 1 naczynie (N1 – G I/II)

Określenie antropologiczne: N1 – adultus

Chronologia zespołu: Ha C

Obiekt 7436 – dostawka w grobie komorowym nr 7429 – ar 28 aj, ćw. C (tabl. 745, 749)

Na głębokości 144,65 m n.p.m., w obrębie rowu nr 7430, w północno-zachodniej części jamy grobu komorowego 7429 odsłonięto odwróconą do góry dnem, wtórnie przepaloną misę nr 1.

Inwentarz: 1 naczynie (N1 – M I 1)

Chronologia zespołu: Ha C

Obiekt 7437 – dostawka w grobie komorowym nr 7429 – ar 28 aj, ćw. D (tabl. 745)

Na głębokości 144,77 m n.p.m., w obrębie rowu nr 7430, w południowo-zachodniej części jamy grobu komorowego 7429 odsłonięto zniszczoną misę nr 1 oraz partię przydenną garnka nr 2.

Inwentarz: 2 fr. G; 2 naczynia (N1 – M I 2a, N2 – G I/II)

Chronologia zespołu: Ha C

Obiekt 7438 – dostawka w grobie komorowym nr 7429 – ar 28 aj, ćw. D (tabl. 745)

Na głębokości 144,73 m n.p.m. obrębie rowu nr 7430, w południowej części jamy grobu komorowego nr 7429 odsłonięto misę/czerpak nr 1.

Inwentarz: 1 naczynie (N1 – M/CZ)

Chronologia zespołu: Ha C

Grób 7439 – popielnicowy – ar 28 ak, ćw. B (tabl. 754)

Uchwycona na głębokości 144,82 m n.p.m. jama zachowana w części spągowej, o średnicy około 0,40 m i wypełnisku złożonym z szarobrunatnej próchnicy. Odsłonięto popielnicę – garnek nr 1 nakryty misą nr 2 oraz wśród ułamków naczyń – misę nr 3.

Inwentarz: ze stropu – 4 fr. naczyń (waz, mis, w tym 1 fr. przepalony); 3 naczynia (N1 – G II 1b, N2 – M I 2a, N3 – M II 3)

Określenie antropologiczne: N1 – mężczyzna/adultus

Chronologia zespołu: Ha C

Grób 7440 – popielnicowy – ar 28 ak, ćw. B (tabl. 754)

Jama uchwycona na głębokości 144,82 m n.p.m. w części spągowej, miała średnicę około 0,30 m i wypełnisko złożone z szarobrunatnej próchnicy. W jamie odsłonięto zniszczoną popielnicę – wazę nr 1 ze szpilą żelazną (1), małym naczyniem wazowatym nr 2 i misą nr 3 wewnątrz.

Inwentarz: z N2 – 3 fr. W II; 3 naczynia (N1 – W I, N2 – W II 3, N3 – M I), 2 fr. szpili żelaznej

Określenie antropologiczne: N1 – adultus

Chronologia zespołu: Ha C

Obiekt 7441 – ar 28 ak, ćw. B (tabl. 754)

Jama uchwycona na głębokości 144,83 m n.p.m. w części spągowej o wymiarach 0,38 x 0,52 m i wypełnisku złożonym z szarobrunatnej próchnicy. Ze stropu pozyskano grudkę stopionego brązu i fragmenty naczyń. W jamie odsłonięto w części zachodniej przepaloną misę nr 2, a w części wschodniej również przepaloną misę nr 1.

Inwentarz: ze stropu – 22 fr. naczyń (fr. W I 2a1, waz/czarek, garnków), fr. stopionego brązu; 2 naczynia (N1 – M I 1, N2 – M I 2a)

Chronologia zespołu: Ha C

Grób 7442 – popielnicowy – ar 28 ak, ćw. B (tabl. 755)

Jama uchwycona na głębokości 144,78 m n.p.m. w partii spągowej, o wymiarach 0,36 x 0,48 m i wypełnisku złożonym z szarobrunatnej próchnicy. W części zachodniej jamy odsłonięto wazę nr 1, a w części wschodniej zniszczoną popielnicę – czarkę nr 2 oraz misę/czerpak nr 3.

Inwentarz: ze stropu i doczyszczania – 76 fr. naczyń, N I – CZARKA I 1a, N II – G I/II b, fr. M I 1, garnków, mis/czerpaków, waz); z N1 – 2 fr. przepalone M/CZ; 3 naczynia (N1 – W I 2a1, N2 – CZARKA, N3 – M/CZ II 2)

Określenie antropologiczne: pojedyncze kości z wypełniska, z N2 – nieokreślone

Chronologia zespołu: Ha C

Grób 7443 – popielnicowy – ar 27 ak, ćw. D, 28 ak, ćw. B (tabl. 755)

Kolista w zarysie jama grobowa, uchwycona na głębokości 144,75 m n.p.m. w części spągowej, o średnicy 0,65 m i wypełnisku złożonym z ciemnobrunatnej próchnicy. W przekroju jama miała nieckowaty kształt, maksymalna miąższość wyniosła 0,14 m. W południowej części złożono popielnicę – wazę nr 1, wewnątrz na kościach umieszczono misę nr 2.

Inwentarz: 2 naczynia (N1 – W I 1a1, N2 – M I 3a1)

Określenie antropologiczne: N1 – adultus

Chronologia zespołu: Ha C

Obiekt 7444 – ar 28 ak, ćw. B

Na głębokości 144,70 m n.p.m. odsłonięto fragmenty zniszczonych naczyń oraz kilka przepalonych kości.

Inwentarz: 2 fr. naczyń

Chronologia zespołu: Ha C

Grób 7445 – popielnicowy – ar 27 ak, ćw. D (tabl. 756)

Jama uchwycona na głębokości 144,71 m n.p.m. w części spągowej o wymiarach 0,24 x 0,36 m i wypełnisku złożonym z szarobrunatnej próchnicy. W jamie odsłonięto w części wschodniej – popielnicę – wazę nr 3 ze szczątkami dziecka i fragmentem igły żelaznej (1), w zachodniej misę nr 1 a w niej malowaną misę nr 2 i fragment szpili żelaznej (2).

Inwentarz: z N1 – 1 fr. CZ; 3 naczynia (N1 – M I 2a, N2 – M II 1, N3 – W), fr. igły żelaznej, fr. szpili żelaznej

Określenie antropologiczne: N3 – infans

Chronologia zespołu: Ha C

Grób 7446 – popielnicowy – ar 28 ak, ćw. A (tabl. 756-757)

Owalna w zarysie jama grobowa uchwycona na głębokości 144,72 m n.p.m. w części spągowej, o wymiarach 0,72 x 0,52 m i wypełnisku złożonym z ciemnobrunatnej próchnicy. W części południowej północnej zalegał w jamie kamień. Przy nim umieszczono wtórnie przepaloną pokrywkę nr 4 i na niej misę/czerpak nr 2, misę/czerpak nr 1 z czerpakiem nr 6. Na południu zdeponowano popielnicę – wazę nr 5 ze szpilą z brązu (1), który nakryto misą nr 3.

Inwentarz: ze stropu – 86 fr. naczyń (fr. W I, M I 2a przepalone, waz II, mis/czerpaków, waz, garnków, czarek, w tym 9 fr. przepalonych); z N4 – 1 fr. CZ; 6 naczyń (N1 – M/CZ II 3, N2 – M/CZ II 3, N3 – M I 2a, N4 – P II 2, N5 – W I 1a1, N6 – CZ II 3), szpila brązowa

Określenie antropologiczne: N5 – kobieta/adultus

Chronologia zespołu: Ha C

Grób 7448 – popielnicowy – ar 28 ak, ćw. A (tabl. 757)

Kolista w zarysie jama grobowa uchwycona na głębokości 145,00 m n.p.m. w części spągowej, o wymiarach 0,47 x 0,42 m i wypełnisku złożonym z ciemnobrunatnej próchnicy. Do jamy złożono popielnicę – wazę nr 1 zawierającą szczątki dwójki dzieci, nakrytą misą nr 2.

Inwentarz: N I – M II 1; 2 naczynia (N1 – W I 2a1, N2 – M I 2a)

Określenie antropologiczne: N1 – 2 x infans

Chronologia zespołu: Ha C

Grób 7449 – popielnicowy, komorowy z dostawką 7449a – ar 28 ak, ćw. A, 27 ak, ćw. C (tabl. 758-761)

Kolista w zarysie jama grobowa uchwycona na głębokości 144,72 m n.p.m., o średnicy 1,50 m i wypełnisku złożonym z ciemnobrunatnej próchnicy, łączyła się w części wschodniej z jamą grobu nr 7465. Prawdopodobnie, w jamie zbudowano dwie skrzynie lub grób nr 7449 został wkopany częściowo w jamę pochówku nr 7465. Komora uchwycona na poziomie 0,60 m miała wymiary 0,60 x 0,96 m. W przekroju jama miała proste ściany, maksymalna miąższość wyniosła 0,68 m. Naczynia odsłonięto na głębokości 0,40-0,45 m. Czerpaki nr 12 i 13 ustawiono poza komorą, przy ścianie zachodniej (obiekt 7449a). W narożniku północno-zachodnim zdeponowano wazę nr 14 z przedmiotem żelaznym (1). Przy ścianie zachodniej ustawiono w pionie talerz krążkowy nr 11, a w narożniku południowo-zachodnim umieszczono popielnicę – wazę nr 10 nakrytą misą nr 20. Przy niej zdeponowano czerpak nr 22, wazę nr 15, obok misę/czerpak nr 16, a przy ścianie północnej, obok naczynia nr 14 – wazę nr 1 z pojedynczymi kości i węglami drzewnymi i ustawione na sobie czerpaki nr 17-19. W partii centralnej był garnek nr 2 z kilkoma drobnymi fragmentami kości wewnątrz, leżącą przy nim misą/czerpakiem nr 3 i pokrywką nr 21 oraz misę nr 4. W narożniku północno-wschodnim zdeponowano idol półksiężycowaty nr 5 ustawiony na podkładce z gliny. Przy ścianie południowej umieszczono czarkę nr 9, a w części południowo-wschodniej – malowaną misę nr 6, na niej misę nr 7 i w narożniku wazę nr 8.

Inwentarz: z wypełniska – 138 fr. naczyń (fr. N I – G I 2a, N II – M I 1 przepalone, N III – M/CZ II 2, fr. W I, garnków, 2 fr. przepalone); 21 naczyń (N1 – W I 2a1, N2 – G II 2a, N3 – M/CZ II 3, N4 – M I 1, N6 – M II 1, N7 – M I 2a, N8 – W I 2a1, N9 – CZARKA I 1a, N10 – W I 2a1, N11 – T II 1a, N12 – CZ I 2a, N13 – CZ I 2a, N14 – W, N15 – W, N16 – M/CZ II 3, N17 – CZ II 3, N18 – CZ II 3, N19 – CZ I 2a, N20 – M I 1, N21 – P I 1, N22 – CZ II 3), w tym 2 naczynia nr 12-13 jako dostawka 7449a, idol półksiężycowaty 5 – II, fr. przedmiotu żelaznego

Określenie antropologiczne: N10 – adultus; pojedyncze kości wypełniska, z N2 – nieokreślone, z N1 – brak analiz

Chronologia zespołu: Ha C

Grób 7450 – popielnicowy – ar 28 ak, ćw. A (tabl. 762, 763)

Owalna w zarysie jama grobowa uchwycona na głębokości 144,74 m n.p.m. w części spągowej, o wymiarach 0,42 x 0,50 m i wypełnisku złożonym z ciemnobrunatnej próchnicy, przemieszanym z węglami drzewnymi. W części wschodniej jamę naruszał kamień. Do jamy złożono popielnicę – misę nr 4 nakrytą

talerzem krążkowym nr 2, na którym postawiono misę nr 1 zawierającą 2 fragmenty kości i przepalony czerpak nr 3.

Inwentarz: 4 naczynia (N1 – M I 2a, N2 – T II 1a, N3 – CZ I 1a, N4 – M I 3a1)

Określenie antropologiczne: N4 – mężczyzna/adultus; pojedyncze kości z wypełniska i z N1 – nieokreślne

Chronologia zespołu: Ha C

Grób 7451 – popielnicowy – ar 28 ak, ćw. B (tabl. 763, 764)

Kolista w zarysie jama grobowa, uchwycona na głębokości 144,77 m n.p.m., zlokalizowana na północ od jamy grobu komorowego nr 7452, o wymiarach 0,52 x 0,54 m i wypełnisku złożonym z ciemnobrunatnej próchnicy, przemieszanej z węglami drzewnymi i grudkami brązu. W przekroju miała nieckowaty kształt, maksymalna miąższość wyniosła 0,17 m. Ze stropu pozyskano grudki stopionego brązu. W jamie znajdowała się w części południowej popielnica – czarka nr 5 z kośćmi osobnika w wieku juvenis, grudką brązu i bransoletą żelazną (1), nakryta misą nr 1. Po stronie północno-zachodniej od popielnicy umieszczono czerpak nr 2 z kośćmi dziecka i 2 grudkami brązu, misę/czarke nr 3 z pojedynczymi fragmentami kości i węglami drzewnymi oraz przepaloną misę nr 4 z kośćmi dziecka i grudką brązu.

Inwentarz: ze stropu – 5 fr. stopionego brązu, 2 fr. bransolety/naszyjnika z brązu; 5 naczyń (N1 – M I 2a, N2 – CZ II 3, N3 – M/CZARKA, N4 – M I 2a, N5 – CZARKA I 1a), bransoleta z żelaza, 4 fr. stopionego brązu

Określenie antropologiczne: N2 – infans, N4 – infans, N5 – juvenis; pojedyncze kości z N1, N3 – nieokreślone

Chronologia zespołu: Ha C

Grób 7452 – popielnicowy, komorowy – ar 28 ak, ćw. A, B, C, D (tabl. 764-766)

Kolista w zarysie jama grobowa uchwycona na głębokości 144,78 m n.p.m., o wymiarach 2,04 x 2,10 m i wypełnisku złożonym z szarobrunatnej próchnicy. Na północy zlokalizowano grób jamowy nr 7451. Na poziomie 0,50 m zmniejszyła się do wymiarów do 1,10 x 1,60 m. W przekroju jama miała proste ściany, od stropu widoczne były ściany komory, maksymalna miąższość wyniosła 0,60 m. Naczynia wyznaczyły zarys komory o długościach ścian 0,80 x 1,20 m. Misa nr 13 i czarka nr 14 zlokalizowane w części północno-zachodniej jamy mogły znajdować się poza komorą. W partii zachodniej skrzyni umieszczono popielnicę – wazę nr 10 ze szpilami żelaznymi (4, 5) i fragmentem przedmiotu brązowego (2). Przy niej złożono na wschodzie szpilę brązową (3) i element garnituru to-

aletowego z żelaza (1) oraz od północy wazę nr 12, na południu czarke nr 9 nakrytą czerpakiem nr 8. W centrum, przy wazie nr 10 umieszczono misę nr 11. Wzdłuż ściany południowej zdeponowano misę nr 6 i czerpak nr 7 ustawiony częściowo na misie nr 6, a pod nimi czerpak nr 17. Dalej złożono na boku misę nr 3 i czerpak nr 18, przy których postawiono wazę nr 5 i garnek nr 2 z pokrywką nr 16. Na wschodzie zdeponowano talerz krążkowy nr 4 z postawionym na nim idolem półksiężycowatym nr 15 i idolem kamiennym, a w narożniku południowo-wschodnim odwróconą do góry dnem misę nr 1.

Inwentarz: z doczyszczania – 23 fr. naczyń (w tym P I 2, mis/czerpaków, 1 fr. przepalony); z N17 – 3 fr. CZ; 17 naczyń (N1 – M I 2a, N2 – G I 1a, N3 – M I 3a1, N4 – T I, N5 – W I 1a1, N6 – M I 2a, N7 – CZ II 3, N8 – CZ II 3, N9 – CZARKA I 1b, N10 – W I 1a1, N11 – M I 1, N12 – W I 1a1, N13 – M I 3a1, N14 – CZARKA I 1b, N16 – P II 1, N17 – CZ I 2a, N18 – CZ I 2a), idol półksiężycowaty 15, szpila brązowa, szpila żelazna, fr. szpili żelaznej, fr. garnituru toaletowego żelaznego, fr. przedmiotu brązowego, idol kamienny

Określenie antropologiczne: N10 – subadultus

Chronologia zespołu: Ha C

Grób 7453 – popielnicowy – ar 28 ak, ćw. A (tabl. 766)

Owalna jama uchwycona na głębokości 144,86 m n.p.m., o wymiarach 1,40 x 1,30 m. W części wschodniej wydzielono zaciemnienie o średnicy 0,40 m i wypełnisku złożonym z ciemnobrunatnej próchnicy, w którym odsłonięto popielnicę – czarke nr 1 z kółkiem brązowym i oselką kamienną wewnątrz, nakrytą misą nr 2.

Inwentarz: z doczyszczania – 37 fr. naczyń (N I – M I 2a przepalone, fr. CZ I 2a, W I 1a1, T II 1, G, mis/czerpaków, waz, w tym 2 fr. przepalone); 2 naczynia (N1 – CZARKA I 1a, N2 – M I 1), kółko brązowe, oselka kamienna

Określenie antropologiczne: N1 – infans

Chronologia zespołu: Ha

Grób 7454 – popielnicowy – ar 28 ak, ćw. A, C (tabl. 767)

Jama uchwycona na głębokości 144,81 m n.p.m. w części spagowej, o wymiarach 0,40 x 0,54 m i wypełnisku złożonym z ciemnobrunatnej próchnicy. Do jamy włożono popielnicę – garnek nr 1, w którym odsłonięto misę nr 3 i małą wazę nr 4 prawdopodobnie nakrywające kości, a od wschodu ustawiono wazę nr 2.

Inwentarz: N I – M/CZ I 2b, 2 fr. T; 4 naczynia (N1 – G II, N2 – W I 1b, N3 – M I 1, N4 – W II 3)

Określenie antropologiczne: N1 – subadultus, N3 – nieokreślone

Chronologia zespołu: Ha C

Grób 7457 – ar 29 af, ćw. A (tabl. 812, 813)

Przy jamie grobu komorowego nr 8892 odsłonięto na głębokości 144,85 m n.p.m. fragmenty zniszczonych naczyń i przepalone kości.

Inwentarz: 42 fr. naczyń (N I – M I 2a, fr. W I, mis I 2a, czarek, mis/czerpaków, w tym 12 fr. przepalonych)

Określenie antropologiczne: pojedyncze kości ze skupiska naczyń – nieokreślone

Chronologia zespołu: Ha C

Grób 7458 – popielnicowy, komorowy – ar 28 ak, ćw. C, D (tabl. 768-770)

Kolista w zarysie jama grobowa uchwycona na głębokości 144,71 m n.p.m., o wymiarach 2,34 x 2,42 m i wypełnisku złożonym z szarobrunatnej, zglinionej próchnicy. Na poziomie 0,35 m jama zmniejszyła się do 1,90 m średnicy. Na poziomie 0,50 m uchwycono zarys komory, zorientowanej dłuższym bokiem po linii wschód-zachód i wymiarach 1 x 1,20 m. W przekroju jama miała nieckowaty kształt i strome ściany, maksymalna miąższość wyniosła 0,68 m. Naczynia wyznaczyły rozmiar skrzyni o wymiarach 0,55 x 1,20 m, ściśle wypełnionej przez wyposażenie. W narożniku południowo-zachodnim ustawiono popielnicę – wazę nr 1 z kilkoma fragmentami misy nr 33, nakrytą misą nr 2, w północno-zachodnim – misę nr 5 i miniaturowe naczynia wazowate nr 6 i 7. Na popielnicy złożono pęsetę z brązu (1) a przy niej nóż żelazny (2), dalej na wschód ustawiono malowaną misę nr 3 z czerpakiem nr 4 i misę nr 8. W centrum złożono misę kolnierzowatą nr 13, na której ustawiono czerpaki nr 11, 14, 15, 25-27 oraz misy/czerpaki nr 34 i 36. Misa nr 13 częściowo nakrywała wazy nr 9 i 10 złożone przy południowej ścianie oraz misę nr 12 na północy. Pod naczyniem nr 13 odsłonięto fragmenty misy nr 28. W części północno-wschodniej ustawiono talerz krążkowy nr 17, na którym zdeponowano miniaturowe naczynie wazowate nr 16 i odwrócony, wtórnie przepalony czerpak nr 31, a w narożniku garnek nr 18 z czerpakiem nr 35 wewnątrz i wazę nr 19 z miniaturową misą/czerpakiem nr 32. W części południowo-wschodniej złożono ustawione jedna na drugiej misy nr 24, 30, czerpak nr 23 wypełniony gliną, z czerpakiem nr 29 i drobnymi węglami wewnątrz, a na nich misę nr 8, misę nr 22, w narożniku wazę nr 20, na której postawiono misę nr 21.

Inwentarz: z wypełniska – 35 fr. naczyń (G, mis/czerpaków, waz, w tym 4 fr. przepalone); z N1 – 22 fr. M, z N24 – 2 fr. CZ, z N33 – 2 fr. M; 33 naczynia (N1 – W I 2b1, N2 – M I 2a, N3 – M II 1, N4 – CZ II 3, N5 – M II, N6 – W II 3, N7 – W II 3, N8 – M I 2a, N9 – W I 1a1, N10 – W I 1a1, N11 – CZ II 3, N12 – M I 2a, N13 – M III 3, N14 – CZ I 1, N15 – CZ II 3, N16 – W II 3, N17 – T I, N18 – G II 1a, N19 – W,

N20 – W I 1a1, N21 – M I 1, N22 – M II 1, N23 – CZ I 1, N24/30 – M I 2a, N25 – CZ II 3, N26 – CZ II 2, N27 – CZ I 2a, N28 – M I 3a1, N29 – CZ II 3, N30 – M I 2a, N31 – CZ II 3, N32 – M/CZ, N33 – M I 2a, N34 – M/CZ II 3, N35 – CZ I 1, N36 – M/CZ II 3), pęseta brązowa, nóż żelazny

Określenie antropologiczne: N1 – adultus

Chronologia zespołu: Ha C

Obiekt 7459 – ar 28 ak, ćw. D (tabl. 770)

Jama uchwycona na głębokości 144,74 m n.p.m. w części spągowej, o średnicy około 0,30 m i wypełnisku złożonym z szarobrunatnej próchnicy. W jamie odsłonięto czerpak nr 1.

Inwentarz: 1 naczynie (N1 – CZ II 1)

Chronologia zespołu: Ha C

Grób 7461 – popielnicowy, komorowy – ar 28 ak, ćw. A, 28 al, ćw. B (tabl. 771-774)

Kolista w zarysie jama grobowa uchwycona na głębokości 144,88 m n.p.m., o wymiarach 1,80 x 1,90 m i wypełnisku złożonym z ciemnobrunatnej próchnicy. Na poziomie 0,30-0,70 m zmniejszyła się do wymiarów 1,50 x 1,60 m, uchwycono zarys komory, zorientowanej dłuższym bokiem po linii wschód-zachód, o wymiarach 0,84 x 1,24 m. W przekroju jama miała proste ściany i płaskie dno, maksymalna miąższość wyniosła 0,74 m. W narożniku ustawiono dużą popielnicę – częściowo przepaloną czarkę nr 1 z kółkiem, fragmentami przedmiotu z brązu (6) oraz szpilą żelazną (4) i żelazno-brązową (5) wewnątrz, przy której przy ścianie zachodniej złożono nóż żelazny (2) i oselkę kamienną (1) oraz misę nr 2. Na wschód od popielnicy umieszczono drugi nóż (3), misę nr 9, do której wsadzono czerpak nr 10, duży czerpak nr 12 z 2 fragmentami kości a przy nim szpilę żelazną z garnituru toaletowego na brązowym kółku (8), dalej misę nr 19 i czerpak nr 20, przygniecione kamieniem, przewróconą wazę nr 8, przy ścianie północnej odwróconą do góry dnem pokrywę nr 5, nakrywającą misę nr 13, czerpak nr 21, a przy południowej ułożone na sobie misę nr 18 i misę kolnierzowatą nr 17, w której ustawiono czerpaki nr 11, 15, 16, 22, oraz przy ścianie garnek nr 6 z pokrywką nr 7. W części południowo-wschodniej umieszczono dwie wazy nr 3 i 4, obie z drobnymi fragmentami kości, pomiędzy którymi postawiono idol półksiężycowaty nr 14.

Inwentarz: ze stropu i doczyszczania – 111 fr. naczyń (N I – malowana CZARKA I 1a, N II – M I 1 przepalone, N III – CZ II 3, fr. M/CZ II 2, W I 1a1, mis I 2a, waz, garnków, mis/czerpaków, w tym 9 fr. przepalonych); z N1 – 1 fr. M/CZARKI; 21 naczyń (N1 – CZARKA I 1b, N2 – M I 3a2, N3 – W I 1a1, N4 – W I 2a1, N5 – P I 1, N6 – G II 1a, N7 – P I 1, N8 – W I 1a1, N9 – M I 2a, N10 – CZ I 2b, N11 – CZ

I 1, N12 – CZ I 2b, N13 – M I 2a, N15 – CZ I 2a, N16 – CZ I 2b, N17 – M III 3, N18 – M I 2a, N19 – M I 2a, N20 – CZ I 2b, N21 – CZ II 3, N22 – CZ I 2a), idol półksiężycowaty 14 – II, brązowe kółko, 2 noże żelazne, szpila żelazna, szpila żelazno-brązowa, szpila żelazna z garnituru toaletowego na brązowym kółku, przedmiot brązowy, oselka kamienna

Określenie antropologiczne: N1 – mężczyzna/adultus; pojedyncze kości z wypełniska, z N3, 4, 12 – nieokreślone

Chronologia zespołu: Ha C

Grób 7462 – popielnicowy – ar 28 ak, ćw. B (tabl. 774)

Owalna w zarysie jama grobowa uchwycona na głębokości 144,78 m n.p.m., o wymiarach 0,60 x 0,55 m i wypełnisku złożonym z ciemnobrunatnej próchnicy. W przekroju jama miała lejcowaty kształt, maksymalna miąższość wyniosła 0,26 m. Do jamy włożono popielnicę – wazę nr 4 nakrytą misą nr 2, na której postawiono misę nr 1. Od południa do popielnicy przylegała misa nr 3.

Inwentarz: z doczyszczania – 6 fr. CZ; z N2 – 12 fr. mis/czerpaków/waz, z N4 – 5 fr. mis/waz; 4 naczynia (N1 – M I 2a, N2 – M I 2a, N3 – M I 2a, N4 – W I 2a1)

Określenie antropologiczne: N4 – mężczyzna/adultus

Chronologia zespołu: Ha C

Obiekt 7463 – ar 28 ak, ćw. B (tabl. 775)

Na głębokości 144,78 m n.p.m. odsłonięto zniszczone naczynia, misę/czerpak nr 1 i na północy misę/czerpak nr 2.

Inwentarz: 2 naczynie (N1 – M/CZ II 2, N2 – M/CZ II 3)

Chronologia zespołu: Ha C

Grób 7464 – popielnicowy, komorowy – ar 28 ai, ćw. A (tabl. 775-778)

Kolista w zarysie jama grobowa uchwycona na głębokości 144,64 m n.p.m., o wymiarach 1,70 x 1,76 m i wypełnisku złożonym z ciemnobrunatnej próchnicy. W części południowej i wschodniej uchwycono negatyw po szalunku ścian o szerokości do 0,16 m i sięgający spągu jamy. Na poziomie 0,40 m jama zmniejszyła się do rozmiarów 0,90 x 1,10 m. W przekroju jama miała prawie proste ściany i nieckowate dno, maksymalna miąższość wyniosła 0,56 m. W centrum jamy widoczna była niecka zapadliskowa o miąższości do 0,20 m. Naczynia odsłonięto na głębokości 0,40 m i układały się one na kształt skrzyni o długości 1,10 m. Prawdopodobnie duży talerz krążkowy nr 1 ustawiony pionowo w części północno-zachodniej jamy i znajdująca się częściowo pod nim misa nr 2, złożono poza komorą, która miała 0,55 m szerokości. Popielnica – waza nr 3 nakryta misą

nr 4 znajdowała się w narożniku północno-zachodnim. Była wypełniona kośćmi, na których złożono 2 bransolety żelazne owinięte tkaniną (1) oraz szpilę z żelaza (2) i czerpak nr 21. Przy popielnicy, w narożniku południowo-zachodnim zdeponowano misy nr 5 i 22, a na nich czerpaki nr 7, 6, 17, obok – czerpak nr 8 i ustawione na sobie czerpaki nr 18-20. W centrum złożono misę nr 9, przy niej od wschodu czerpaki nr 11 i 12 oraz odwróconą do góry dnem pokrywkę nr 15. W narożniku północno-wschodnim umieszczono wazę nr 13, przy ścianie wschodniej mały talerz krążkowy nr 10, na którym postawiono garnek nr 14 z czerpakiem nr 23 wewnątrz, nakryty pokrywką nr 15. W narożniku południowo-wschodnim odsłonięto przewróconą wazę nr 16 z dużym fragmentem węgla drzewnego wewnątrz. Po stronie północno-zachodniej jamy znajdował się grób popielnicowy nr 7466.

Inwentarz: 23 naczynia (N1 – T II 1a, N2 – M I 1, N3 – W I b, N4 – M I 1, N5 – M I 1, N6 – CZ II 3, N7 – CZ II 2, N8 – CZ II 3, N9 – M I 2a, N10 – T I, N11 – CZ II 3, N12 – CZ II 3, N13 – W I 2a1, N14 – G II 1a, N15 – P II 1, N16 – W I 1a1, N17 – CZ II 3, N18 – CZ II 3, N19 – CZ II 3, N20 – CZ II 3, N21 – CZ II 2, N22 – M I 2a, N23 – CZ I 2a), w tym prawdopodobnie 2 naczynia nr 1-2 jako dostawka, 2 bransolety żelazne, szpila żelazna

Określenie antropologiczne: N3 – brak analiz; pojedyncze kości z wypełniska – nieokreślone

Chronologia zespołu: Ha C

Grób 7465 – popielnicowy, komorowy – ar 28 ak, ćw. A (tabl. 758, 761, 762)

Owalna w zarysie jama grobowa uchwycona na głębokości 144,72 m n.p.m., o wymiarach 2,20 x 1,70 m i wypełnisku złożonym z ciemnobrunatnej próchnicy, łącząca się w części zachodniej z jamą grobu nr 7449. Prawdopodobnie w jamie zbudowano dwie skrzynie lub jama grobu nr 7449 została wkopana częściowo w krawędź obiektu nr 7465. W przekroju jama miała nieckowaty kształt, maksymalna miąższość wyniosła 0,65 m. Komora została uchwycona na poziomie 0,60 m i miała wymiary 0,58 x 0,82 m. Naczynia odsłonięto na głębokości 0,40 m i kumulowały się w części południowej skrzyni. W narożniku północno-zachodnim złożono misę/czerpak nr 2 z kilkoma drobinami kości i fragmentem noża żelaznego (1). Popielnicę – wazę nr 1 z kośćmi męczyzny, umieszczono w narożniku południowo-zachodnim. Przy niej od wschodu położono szpilę brązową (2), czarkę nr 6 z węglami drzewnymi, misę nr 4 a w niej odwróconą do góry dnem małą misę kolnierzową nr 5, pokrywkę nr 11, obok – od północy misę nr 3. W części wschodniej umieszczono misę nr 8 a przy niej na boku czerpak nr 7, wazę nr 9, misę nr 12 i przy ścianie wschodniej mały talerz krążkowy nr 10, w narożniku południowo-

wschodnim garnek nr 13. Pod naczyniami nr 3, 4, 5 odsłonięto przepalone kości.

Inwentarz: 63 fr. naczyń (N I – M II 1, N II CZARKA, N III, M I 1, N IV – CZARKA I 1, N V – M/CZARKA, fr. M/CZ, W I); 13 naczyń (N1 – W I 1a1, N2 – M/CZ II 2, N3 – M I 1, N4 – M I 1, N5 – M III 1, N6 – CZARKA I 1a, N7 – CZ I 2a, N8 – M I 1, N9 – W I 1a1, N10 – T II 3, N11 – P I 1, N12 – M I 2a, N13 – G I 2a), szpila brązowa, fr. noża żelaznego

Określenie antropologiczne: N1 – mężczyzna/adultus; pojedyncze kości z wypełniska, z N2 – nieokreślone, spod N3, 4 i 6 – nieokreślone

Chronologia zespołu: Ha C

Grób 7466 – popielnicowy – ar 28 ai, ćw. A (tabl. 775, 778, 779)

Na północny zachód od jamy grobu komorowego nr 7464 odsłonięto na głębokości 144,40 m n.p.m. popielnicę – wazę nr 1, na której ustawiono przepalone małe naczynie wazowate nr 3 i nakryto misą nr 2. Drugie małe naczynie wazowate nr 8 – również przepalone – znajdowało się pod urną. Popielnica została złożona na zmiążdżonych, dużych naczyniach – wazach nr 4 i przepalanej nr 7 oraz garnkach nr 5 i 6.

Inwentarz: 17 fr. naczyń (M/CZ II 2, mis/czerpaków, garnków, waz, w tym 2 fr. przepalone); 8 naczyń (N1 – W I 2a2, N2 – M I 2a, N3 – W II 1a1, N4 – W I 2a2, N5 – G I 1b, N6 – G I 2a, N7 – W I 2a1, N8 – W II 1a1)

Określenie antropologiczne: N1 – adultus

Chronologia zespołu: Ha B3-Ha C

Grób 7467 – popielnicowy – ar 28 ai, ćw. C (tabl. 742, 743)

Odsłonięto na głębokości 144,71 m n.p.m. zniszczoną popielnicę – wazę nr 4, w której kości zalegały w skupisku z fragmentem szpili żelaznej (1). Od południa ustawiono czerpak nr 3 i oba naczynia nakryto talerzem krążkowym nr 1. Na południu złożono misę nr 2, z której pozyskano grudkę brązu. Obiekty nr 7467 i 7468 znajdowały się wewnątrz rowu dookólnego nr 7431. Prawdopodobnie inwentarz obu pochówków należy do zniszczonego grobu komorowego.

Inwentarz: 38 fr. naczyń (przepalone N I – M I 2a, N II – CZ II 3, N III – M II 1, N IV – CZARKA I 1a, fr. M/CZ, CZARKI I 1a); 4 naczynia (N1 – T II 1a (o), N2 – M II 4, N3 – CZ II 3, N4 – W I), fr. szpili żelaznej, fr. stopionego brązu

Określenie antropologiczne: N4 – brak analiz

Chronologia zespołu: Ha C

Grób 7468 – popielnicowy – ar 28 ai, ćw. C (tabl. 742, 744)

Na głębokości 144,78 m n.p.m. odsłonięto popielnicę – wazę nr 1 ze spiralą brązową (1) i małym naczy-

niem wazowatym nr 5 wewnątrz, nakrytą misą nr 4. Od północy do popielnicy przylegały czerpaki nr 2 i 3. Obiekty nr 7467 i 7468 znajdowały się wewnątrz rowu nr 7431. Prawdopodobnie inwentarz obu pochówków należy do zniszczonego grobu komorowego.

Inwentarz: 16 fr. naczyń, 5 naczyń (N1 – W I 2a2, N2 – CZ II 2, N3 – CZ II 2, N4 – M I 2a, N5 – W II 1b1), spirala brązowa

Określenie antropologiczne: N1 – adultus

Chronologia zespołu: Ha C

Grób 7469 – popielnicowy – ar 28 ai, ćw. D (tabl. 779, 780)

Jama uchwycona na głębokości 144,70 m n.p.m. w partii spągowej, o wymiarach 0,24 x 0,42 m. W części zachodniej ustawiono misę nr 6, do której wsadzono popielnicę – czarękę nr 5 z kośćmi dziecka nakrytymi czerpakiem nr 7, ze szpilą brązową (1) i fragmentem przedmiotu brązowego (2) wewnątrz. Od północy i wschodu oparto o urnę czerpaki nr 4 i 3. W czerpaku nr 3 odsłonięto pojedyncze fragmenty kości. W części wschodniej umieszczono malowaną misę nr 8 nakrytą misą nr 1. W części południowej, przy kamieniach odsłonięto fragmenty garnka nr 2.

Inwentarz: 8 naczyń (N1 – M I 1, N2 – G I 1a, N3 – CZ II 3, N4 – CZ II 3, N5 – CZARKA I 1a, N6 – M I 2a, N7 – CZ I 2a, N8 – M II 4), 2 fr. przedmiotu brązowego, szpila brązowa

Określenie antropologiczne: N5 – infans; pojedyncze kości z N3 – nieokreślone

Chronologia zespołu: Ha C

Grób 7472 – popielnicowy, komorowy – ar 28 ah, ćw. C (tabl. 780-784)

Owalna w zarysie jama grobowa uchwycona na głębokości 144,74 m n.p.m., o wymiarach 1,60 x 1,90 m i wypełnisku złożonym z szarobrunatnej próchnicy. Jama otoczona była rowem nr 7420 o wymiarach 3,70 x 3,60 m, maksymalnej szerokości 0,50 m i miąższości 0,04 m. Na południowy zachód od rowu zlokalizowano negatywy posłupowe nr 7470 i 7471. W przekroju miała proste ściany, maksymalna miąższość wyniosła 0,40 m. Na poziomie 0,30 m zmniejszyła się do wymiarów 1,04 x 1,64 m. Naczynia układały się na kształt skrzyni o wymiarach 0,75 x 1,65 m. Przy ścianie zachodniej odsłonięto fragmenty dużej wazy nr 3, w narożniku południowo-zachodnim fragment noża żelaznego (2), możliwe że zdeponowane poza skrzynią. W północno-zachodnim narożniku ulokowano popielnicę – wazę nr 1 ze szpilą żelazną (1) i grudkami brązu, nakrytą misą nr 2. W centrum, w oddaleniu od waz złożono nóż żelazny (1), przy ścianie północnej misę nr 4, a w niej małą misę kolnierzowatą nr 24, obok czarękę nr 5, a przy południowej dwie analogiczne misy nr 6 i 7. Pozostałe naczynia stłoczono w partii wschodniej

komory. W części północnej ustawiono misę nr 9, do której wsadzono czerpaki nr 26-28 (czerpak nr 27 był odwrócony do góry dnem) i nakryto talerzem krążkowym nr 8, częściowo nachodzącym na przewróconą czarę nr 11. W centrum ułożono czerpaki nr 10 i 22, czarę nr 23, umieszczone na sobie misy nr 25 i 18 oraz czerpak nr 19. Przy ścianie południowej zdeponowano wazę nr 21, na której odsłonięto kamień o średnicy około 15 cm. Przy ścianie wschodniej ustawiono w narożniku północnym garnek nr 12, czarki nr 13 i 14, talerz krążkowy nr 17 z ustawionym na nim idolem półksiężycowatym nr 16 i odwróconą do góry dnem pokrywką nr 15, a w narożniku południowym – wazę nr 20.

Inwentarz: 94 fr. naczyń, N I – W II przepalone, N II – M I 2a, fr. W I 1a1, G, mis, czerpaków, 1 fr. przepalony); 27 naczyń (N1 – W I 1a1, N2 – M I 2a, N3 – W I 1a1, N4 – M I 2a, N5 – CZARKA II 1a, N6 – M I 2a, N7 – M I 2a, N8 – T II 1c (o), N9 – M I 2a, N10 – CZ II 2, N11 – CZARKA I 1a, N12 – G I 1a, N13 – CZARKA II 1a, N14 – CZARKA I 1b, N15 – P I 1, N17 – T II 2/3, N18 – M I 2a, N19 – CZ I 2a, N20 – W I 2a1, N21 – W I 1a1, N22 – CZ II 2, N23 – CZARKA I 1b, N24 – M III 1, N25 – M I 2a, N26 – CZ II 2, N27 – CZ II 2, N28 – CZ II 2), idol półksiężycowaty 16 – III, nóż żelazny, fr. noża żelaznego, 2 fr. szpili żelaznej, 11 grudek brązu

Określenie antropologiczne: N1 – mężczyzna/adultus

Chronologia zespołu: Ha C

Grób 8415 – popielnicowy – ar 27 am, ćw. C (tabl. 785)

Na głębokości 145,07 m n.p.m. zdeponowano popielnicę – małą wazę nr 2 z przepalonymi kośćmi dziecka, szpilą brązową (2) i paciorkiem bursztynowym (1) zdeponowanymi na kościach oraz fragmentami przedmiotu z żelaza przemieszany z kośćmi, nakrytą połową wtórnie przepalonego garnka nr 1.

Inwentarz: 2 fr. M I 2a; 2 naczynia (N1 – G I 2a, N2 – W I 1a), szpila brązowa, 17 fr. przedmiotów z żelaza, paciorek bursztynowy

Określenie antropologiczne: N2 – infans

Chronologia zespołu: Ha C

Grób 8656 – popielnicowy, dostawka w grobie komorowym nr 6696 – ar 37 af, ćw. A (tabl. 693, 694)

Odsłonięty w grobie komorowym na głębokości 144,65 m n.p.m., poza obrębem skrzyni, ale przy jej północnej ścianie. Jama grobowa w rzucie poziomym zbliżona do owalu, o wymiarach 0,56 x 0,38 m. Przekrój jamy nieregularny, sięgający głębokości 0,31 m od stropu. Wypełnisko stanowiła ciemnobrunatna zgliniona próchnica. Na głębokości 144,52-144,42 m n.p.m. znajdowała się popielnica – waza nr 1 przykryta misą nr 2.

Inwentarz: 2 naczynia (N1 – W I, N2 – M I 2a)

Określenie antropologiczne: pojedyncze kości z N1 – nieokreślone

Chronologia zespołu: Ha C

Obiekt 8868 – ar 30 af, ćw. D (tabl. 785)

Kolista jama uchwycona na głębokości 144,87 m n.p.m., o średnicy 1,10 m i wypełnisku złożonym z ciemnobrunatnej próchnicy. W przekroju miała proste ściany i płaskie dno, maksymalna miąższość wyniosła 0,52 m. W spągu jamy wystąpiła cienka, czarna warstwa próchnicy. W zachodniej części stropu jamy zalegał garnek nr 1.

Inwentarz: 2 fr. naczyń (W/G przepalony, M/CZ); 1 naczynie (N1 – G I 2a)

Chronologia zespołu: Ha C

Obiekt 8869 – ar 30 af, ćw. D (tabl. 786)

Kolista jama uchwycona na głębokości 144,85 m n.p.m., o wymiarach 0,94 x 1 m i wypełnisku złożonym z ciemnobrunatnej próchnicy. W przekroju miała proste ściany i płaskie dno, maksymalna miąższość wyniosła 0,28 m. W stropie i w wypełnisku jamy zalegały kamienie. Z wypełniska pozyskano fragmenty naczyń.

Inwentarz: 9 fr. naczyń (waz, garnków, mis)

Chronologia zespołu: Ha C

Grób 8870 – popielnicowy, komorowy z dostawką nr 8870a – ar 30 af, ćw. B (tabl. 786-789)

Owalna w zarysie jama grobowa uchwycona na głębokości 144,97 m n.p.m., o wymiarach 1,30 x 1,40 m i szarobrunatnym wypełnisku. Na głębokości 0,40 m zmniejszyła rozmiary do 0,96 x 1,24 m. Komora została uchwycona na poziomie 0,50 m, miała wymiary 0,48 x 0,74 m. W przekroju jama miała nieckowaty kształt i strome ściany. Naczynia uchwycono na głębokości 0,40 m. W części północno-wschodniej jamy, poza komorą umieszczono ułożone na sobie misy nr 20-21, wazę nr 22 oraz czerpak nr 27 (obiekt 8870a). Do skrzyni złożono 25 naczyń i idola półksiężycowatego. W narożniku północno-zachodnim skrzyni złożono popielnicę – wazę nr 1 ze szpilą (4) i bransoletą żelazną (6) wewnątrz, w której kości nakrywał mały talerz krążkowy nr 28. Do popielnicy od południa dostawiono misę nr 26, na której postawiono misę nr 2, czerpak nr 24, ułożone na sobie i leżące na boku misy nr 3-4 z fragmentem kości, misę nr 12 z czerpakami nr 29 i 30 oraz małe naczynia wazowate nr 5 i nr 25 z drobinami kości, kołnierzowatą misę nr 8 z czerpakiem nr 6 i misą nr 7. Przy popielnicy nr 1 i misach nr 7 i 12 złożono szpilę (3) i igłę (5) z żelaza, dalej przy misie nr 7 szpilę brązową ze szklaną główką (2), która była zawinięta w korę i w centrum nóż żelazny (1). Przy ścianie południowej ustawiono garnek nr 10 z kilku-

ma fragmentami przepalonych kości i pokrywkę nr 9, wazy nr 11 i bliżej środka skrzyni nr 15, a w narożniku południowo-wschodnim wazy nr 13 i 14. Przy ścianie północnej zdeponowano czerpak nr 17, częściowo ustawiony na misie kolnierzowatej nr 19, czerpak nr 18, a w narożniku północno-wschodnim pokrywkę nr 23 z idolem półksiężycowatym nr 16.

Inwentarz: ze stropu – 1 fr. CZARKI; z doczyszczania – 21 fr. naczyń (CZARKI I 1a, W/CZARKI); 4 z fr. N17 i N12 – 9 fr. naczyń (W, CZ); 29 naczyń (N1 – W I 1a1, N2 – M II 4, N3 – M I 2a, N4 – M I 2a, N5 – W II 1a1, N6 – CZ II 3, N7 – M I 2a, N8 – M III 3, N9 – P I 1, N10 – G II 1b, N11 – W I 1a1, N12 – M I 2a, N13 – W I 1a1, N14 – W I 2a1, N15 – W I 1a1, N17 – CZ II 3, N18 – CZ II 3, N19 – M III 2, N20 – M I 2a, N21 – M I 2a, N22 – W I 1a1, N23 – P I 1, N24 – CZ I 1, N25 – W II 1a1, N26 – M I 2a, N27 – CZ I 2a, N28 – T I, N29 – CZ II 3, N30 – CZ II 3), w tym 4 naczynia nr 20-22, 27 jako dostawka 8870a, idol półksiężycowaty 16 – II, szpila brązowa ze szklaną główką, nóż żelazny, bransoleta żelazna, 2 szpile żelazne, fr. igły żelazne

Określenie antropologiczne: N1 – kobieta/adultus i infans/subadultus; pojedyncze kości z doczyszczania naczyń, z N4, N10, N25 – nieokreślone

Chronologia zespołu: Ha C

Grób 8872 – popielnicowy, komorowy – ar 30 af, ćw. B, 29 af, ćw. D (tabl. 789)

Kolista w zarysie jama grobowa uchwycona na głębokości 144,88 m n.p.m., o średnicy 1,24 m i wypełnisku złożonym z ciemnobrunatnej próchnicy. Na poziomie 0,10 m uchwyte było prostokątne centralne zaciemnienie o długości ściany około 0,50 m, w którego obrębie w części wschodniej odsłonięto pojedyncze fragmenty garnka i pokrywki. W przekroju jama miała strome ściany, trapezowaty kształt, uchwyte były pionowe ściany komory. Maksymalna miąższość wyniosła 0,38 m. Naczynia wystąpiły na głębokości 0,30 m. Do skrzyni włożono tylko 5 naczyń. W części północno-zachodniej odsłonięto wtórnie przepaloną misę nr 1, w narożniku południowo-zachodnim popielnicę – misę nr 2 ze szczątkami dziecka i bransoletami żelaznymi, w północno-wschodnim misę/czerpak nr 5 a w południowo-wschodnim misę/wagę nr 3 i naczynie nr 4.

Inwentarz: z wypełniska, z części wschodniej – 4 fr. naczyń (G, P I 1; z doczyszczania – 11 fr. naczyń (M III 3 przepalony, M/CZ); 5 naczyń (N1 – M I 2a, N2 – M I 3a, N3 – M/W I, N4 – W, N5 – M/CZ II), 2 bransolety żelazne

Określenie antropologiczne: N2 – infans

Chronologia zespołu: Ha C

Grób 8873 – popielnicowy, komorowy z dostawką 8873a – ar 30 af, ćw. B (tabl. 790-791)

Owalna w zarysie jama grobowa uchwycona na głębokości 144,88 m n.p.m., o wymiarach 0,85 x 1,20 m i wypełnisku złożonym z szarobrunatnej próchnicy. W stropie, w części wschodniej odsłonięto wyposażenie grobu popielnicowego nr 8889. Komorę zorientowaną dłuższym bokiem po linii wschód-zachód i wymiarach 0,44 x 0,80 m uchwycono na poziomie 0,10 m. W przekroju jama miała proste ściany, widoczne były pionowe ściany skrzyni, maksymalna miąższość wyniosła około 0,70 m. W części północno-zachodniej ustawiono poza skrzynią masywny czerpak nr 13 (obiekt 8873a). W północno-zachodnim narożniku komory zdeponowano popielnicę – wagę nr 11 zawierającą szczątki dorosłego mężczyzny, pod którą położono garnitur toaletowy z brązu (1). Przy ścianie północnej złożono czerpak nr 12, wagę nr 1, misę nr 2, a na niej misę kolnierzowatą nr 4 z czerpakiem nr 3 i misą nr 15, a w narożniku północno-wschodnim garnek nr 8 z przepalonym czerpakiem nr 16 i pokrywką nr 7. Przy ścianie wschodniej umieszczono talerz krążkowy nr 10 z idolem półksiężycowatym nr 9, a w części południowo-wschodniej – czerpak nr 5, misę nr 14 i wagę nr 6, częściowo ustawioną na talerzu nr 10. Część południowo-zachodnia nie była wypełniona przez naczynia.

Inwentarz: z N1 – 9 fr. naczyń (W/M, G), z N8 – 1 fr. G; 16 naczyń (N1 – W I 1a1, N2 – M I 2a, N3 – CZ II 2, N4 – M III 3, N5 – CZ II 3, N6 – W I, N7 – P I 1, N8 – G II 2a, N10 – T I, N11 – W I 1a1, N12 – CZ II 3, N13 – CZ I 3a, N14 – M I 2a, N15 – M II 1, N16 – CZ I 2a), w tym 1 naczynie nr 13 jako dostawka 8873a, idol półksiężycowaty 9 – III, garnitur toaletowy brązowy

Określenie antropologiczne: N11 – mężczyzna/adultus

Chronologia zespołu: Ha C

Grób 8874 – popielnicowy – ar 30 af, ćw. A, C (tabl. 792, 793)

Na głębokości 144,88 m n.p.m., na zachód od jamy grobu nr 8881 odsłonięto zniszczoną popielnicę – wagę nr 1.

Inwentarz: 4 fr. W/G; 1 naczynie (N1 – W)

Określenie antropologiczne: N1 – juvenis/adultus

Chronologia zespołu: Ha C

Grób 8875 – popielnicowy – ar 29 af, ćw. D (tabl. 794)

Na głębokości 144,83 m n.p.m. odsłonięto pozostałości garnka nr 1, przepalone kości wraz z fragmentem przedmiotu brązowego.

Inwentarz: 1 naczynie (N1 – G I/II), fr. przedmiotu brązowego

Określenie antropologiczne: pojedyncze kości z N1 – nieokreślone

Chronologia zespołu: Ha C

Grób 8876 – popielnicowy – ar 30 af, ćw. A (tabl. 794)

Na głębokości 144,86 m n.p.m. odsłonięto popielnicę – wtórnie przepaloną wazę nr 1 i włożoną do niej szpilę brązową (1).

Inwentarz: 5 fr. naczyń (mis/czerpaków); 1 naczynie (N1 – W I), szpila brązowa

Określenie antropologiczne: N1 – brak analiz

Chronologia zespołu: Ha C

Grób 8877 – popielnicowy, komorowy – ar 30 af, ćw. A, 29 af, ćw. C (tabl. 795-797)

Kolista w zarysie jama grobowa uchwycona na głębokości 144,82 m n.p.m., o wymiarach 1,40 x 1,44 m i wypełnisku złożonym z szarobrunatnej próchnicy przemieszanej – głównie na obwodzie – z węglami drzewnymi. Na poziomie 0,10 m, jama zmniejszyła się do 1,14 m średnicy. Naczynia wyznaczyły zarys skrzyni o wymiarach 0,50 x 0,70 m. W narożniku północno-zachodnim złożono popielnicę – wazę nr 10, nakrytą odwróconą do góry dnem misą nr 11 i położono na nich naszyjnik żelazny (1). Przy urnie na południu postawiono garnek nr 8 z misą/czerpakiem nr 20 i małą ilością kości i węgla drzewnych wewnątrz, nakryty czerpakiem nr 15, a w narożniku naczynie wazowate nr 9 z kilkoma drobnymi fragmentami kości i węgla drzewnych, wazę nr 1 z czerpakiem nr 16 i misą kołnierzową nr 17 wewnątrz, obok na boku czerpak nr 2. W części północno-wschodniej zdeponowano misę nr 6 i czerpaki nr 12-13, misę/czerpak nr 14 i w narożniku garnek nr 5 z pokrywką nr 19 i czerpakiem nr 18 oraz fragmentami kości wewnątrz, przy ścianie wschodniej wazę nr 4 i czerpak nr 7, a w narożniku południowo-wschodnim talerz krążkowy nr 3.

Inwentarz: 29 fr. naczyń (fr. M I 2a, mis/czerpaków, waz, G, 10 fr. przepalonych W II, M III 3a, M I 2a); 20 naczyń (N1 – W I 1a1, N2 – CZ I 2a, N3 – T I, N4 – W I 2a1, N5 – G II 2a, N6 – M I 2a, N7 – CZ II 2, N8 – G I 2a, N9 – W I 2a1, N10 – W I 1a1, N11 – M I 2a, N12 – CZ II 3, N13 – CZ II 3, N14 – M/CZ II, N15 – CZ II 3, N16 – CZ I 2b, N17 – M III 3, N18 – CZ I 2a, N19 – P I 1, N20 – M/CZ II 3), naszyjnik żelazny

Określenie antropologiczne: N10 – juvenis; pojedyncze kości z doczyszczania naczyń, z N5, N8, N9 – nieokreślone

Chronologia zespołu: Ha C

Obiekt 8878 – ar 30 af, ćw. A (tabl. 797)

Jama uchwycona na głębokości 144,85 m n.p.m. w części spagowej, o wymiarach 0,42 x 0,45 m i wypeł-

nisku złożonym z szarobrunatnej próchnicy. Pozyskano fragmenty przepalonych częściowo misy nr 1.

Inwentarz: 1 naczynie (N1 – M I 2a)

Chronologia zespołu: Ha C

Obiekt 8879 – ar 30 af, ćw. A (tabl. 797)

Jama uchwycona na głębokości 144,84 m n.p.m., o średnicy 0,44 m i wypełnisku złożonym z ciemnobrunatnej próchnicy, przemieszanej ze spalenizną. Miąższość wyniosła kilka centymetrów. Pozyskano zniszczone naczynie.

Inwentarz: 1 naczynie (N I – W/M)

Chronologia zespołu: Ha C

Grób 8881 – popielnicowy – ar 30 af, ćw. A, C (tabl. 792, 793, 794)

Kolista w zarysie jama grobowa uchwycona na głębokości 144,88 m n.p.m., o wymiarach 0,88 x 0,84 m i wypełnisku złożonym z szarobrunatnej próchnicy, przemieszanej z węglami drzewnymi. W przekroju jama miała niemal proste ściany, maksymalna miąższość wyniosła 0,38 m. W spągu jamy zalegał większy kamień. Na południu złożono garnek nr 4 z pokrywką nr 7. Na zachodzie – przy warstwie spalenizny umieszczono popielnicę – garnek nr 2 ze szpilą (1) i nożem (2) z żelaza, wazę nr 1 z kilkoma fragmentami węgla drzewnych wewnątrz i dalej naczynie nr 11, we wschodniej części – talerz krążkowy nr 10 i ustawione na sobie wazy nr 6 i 3. Przy wazie nr 6 odsłonięto fragmenty misy nr 8, misy/czerpaka nr 9 i odwrócony do góry dnem czerpak nr 5. Na zachód od grobu odsłonięto popielnicę nr 8874.

Inwentarz: 36 fr. naczyń (N I – CZ I 1a przepalony, fr. waz, garnków, mis, 1 fr. przepalony); 11 naczyń (N1 – W I 1a1, N2 – G II 2a, N3 – W I 1a1, N4 – G II 2a, N5 – CZ I 1a, N6 – W I, N7 – P I 2, N8 – M I 2a, N9 – M/CZ II 3, N10 – T II 1b (o), N11 – zniszczone), szpila i nóż żelazny

Określenie antropologiczne: N2 – adultus

Chronologia zespołu: Ha C

Grób 8882 – popielnicowy – ar 30 af, ćw. C (tabl. 798)

Na głębokości 144,80 m n.p.m. odsłonięto zniszczoną popielnicę – garnek nr 1 z fragmentem szpili z brązu/elementem garnituru toaletowego i paciorkami szklanymi, a także czarę nr 2.

Inwentarz: 3 fr. naczyń (M I 2a, M/CZ, 1 fr. przepalony); 2 naczynia (N1 – G II 1a, N2 – CZARKA I 1b), 7 paciorków szklanych, fr. szpili z brązu/element garnituru toaletowego

Określenie antropologiczne: N1 – infans; pojedyncze kości z wypełniska – nieokreślone

Chronologia zespołu: Ha C

Grób 8883 – popielnicowy – ar 30 af, ćw. C (tabl. 798, 799)

Jama uchwycona na głębokości 144,79 m n.p.m., na południowy wschód od jamy grobu komorowego nr 8885, zachowana w części spągowej, o średnicy 0,38 m i wypełnisku złożonym z jasnobrunatnej próchnicy. W części południowej umieszczono garnek nr 1, w części północno-wschodniej wtórnie przepaloną misę nr 2, odwróconą do góry dnem i wypełnioną kośćmi.

Inwentarz: N I – M/CZ; 2 naczynia (N1 – G I/II, N2 – M II 1)

Określenie antropologiczne: N2 – nieokreślone; pojedyncze kości z wypełniska – nieokreślone

Chronologia zespołu: Ha C

Grób 8884 – popielnicowy – ar 30 af, ćw. C (tabl. 798, 799)

Na głębokości 144,84 m n.p.m. odsłonięto na wschód od jamy grobu komorowego nr 8885 – zniszczoną popielnicę – wazę/czarkę nr 1 i fragmenty przedmiotu brązowego (1).

Inwentarz: 7 fr. waz, w tym 6 fr. przepalonych; 1 naczynie (N1 – W/CZARKA I), 3 fr. przed. brązowego

Określenie antropologiczne: pojedyncze kości z N1 – nieokreślone

Chronologia zespołu: Ha C

Grób 8885 – popielnicowy-bezpopielnicowy, komorowy – ar 30 af, ćw. C (tabl. 798, 799-801)

Kolista w zarysie jama grobowa uchwycona na głębokości 144,70 m n.p.m., o wymiarach 1,68 x 1,60 m i wypełnisku złożonym z szarobrunatnej próchnicy przesyconej węglami drzewnymi i przepalonymi kośćmi, z fragmentami stopionego brązu. Na poziomie 0,30 m w części północno-zachodniej odsłonięto większe kamienie. Na poziomie 0,40 m jama zmniejszyła się do rozmiarów 1 x 1,20 m. W przekroju miała proste ściany, maksymalna miąższość wyniosła 0,45 m. Naczynia złożono do kwadratowej skrzyni o długości ściany 0,90 m, której zarys wyznaczała warstwa jasnej gliny. Z ich doczyszczania pozyskano fragmenty szpili brązowej (6) i naszyjnika lub bransolety z żelaza (3). W narożniku północno-zachodnim, przy kamieniach ustawiono popielnicę – wazę nr 11, o którą oparto oselkę kamienną (7) i ustawioną w pionie brzytwę żelazną (2). W wazie nr 11 odsłonięto 28 fragmentów zniszczonego przedmiotu z żelaza. Przy ścianie zachodniej umieszczono kolejne popielnice – przewróconą wazę nr 14 nakrytą misą nr 13 z fragmentami przedmiotów żelaznych (5), obok której odsłonięto grudkę brązu i – w narożniku południowo-zachodnim – wazę nr 16, na której postawiono małą malowaną misę nr 17, zawierającą fragment przedmiotu z żelaza (4) i grudkę brązu. Na wschód od popielnic złożono misy nr 12 i odwróconą do góry dnem nr 15. W cen-

trum zdeponowano dwie duże wazy – na północy nr 9 i na południu nr 1. Pomiedzy nimi umieszczono czerpaki nr 4 i 10, na których położono nóż żelazny (1). W narożniku północno-wschodnim, przy wazie nr 9 ustawiono talerz krążkowy nr 8 a na nim garnek nr 5 z kilkoma fragmentami kości, węglami drzewnymi i czerpakiem nr 19 wewnątrz, nakryty pokrywką nr 6/7, w części południowo-wschodniej misę nr 2 oraz wazę nr 3. Między naczyniami nr 3 a 5 znajdowała się misa/czerpak nr 18. W części północno-wschodniej odsłonięto przy jamie skupisko fragmentów naczyń i pojedyncze kości (obiekt nr 8902), od strony południowo-wschodniej negatyw posłupowy nr 8901. Na wschód od jamy były 4 groby popielnicowe nr 8882, 8883, 8884, 8886.

Inwentarz: ze stropu – 28 fr. naczyń (mis I 2a, garnków, W II przepalone); z wypełniska – 196 fr. naczyń (N I – W/M, N II – W I, N III – CZARKA I 1a przepalone, N IV – CZ II 3, przepalone N V malowana M II 4), 3 fr. stopionego brązu; z doczyszczania – fr. CZARKI I 1a, CZARKI I 2, mis/czerpaków II 3, M I 2a, W I 1a1, mis/czerpaków, waz, garnków, w tym 30 fr. przepalonych); z doczyszczania – 130 fr. naczyń (waz I 1a1, mis I 2a, waz, garnków, mis/czerpaków, w tym 17 fr. przepalonych), fr. szpili brązowej, fr. naszyjnika z żelaza; 18 naczyń (N1 – W I 1a1, N2 – M I 1, N3 – W I 2a1, N4 – CZ I 2a, N5 – G II 1a, N6/7 – P I 1, N8 – T II (o), N9 – W I 1a2, N10 – CZ II 1, N11 – W I 1a1, N12 – M, N13 – M I 2a, N14 – W I 1a1, N15 – M I, N16 – W I 2a2, N17 – M II 1, N18 – M/CZ, N19 – CZ I 2a), nóż żelazny, brzytwa żelazna, 31 fr. przedmiotów żelaznych, oselka kamienna, 2 fr. stopionego brązu

Określenie antropologiczne: wypełnisko – adultus, N11 – kobieta/juvenis, N14 – adultus, N16 – adultus; pojedyncze kości z N5 – nieokreślone, z N13 – adultus

Chronologia zespołu: Ha C

Grób 8886 – popielnicowy – ar 30 af, ćw. C (tabl. 798, 802)

Uchwycona na głębokości 144,74 m n.p.m., na północny wschód od grobu komorowego nr 8885 jama o wymiarach 0,28 x 0,65 m i wypełnisku złożonym z szarobrunatnej próchnicy. W części wschodniej umieszczono garnek nr 1, w zachodniej odsłonięto fragmenty naczyń.

Inwentarz: z części zachodniej – 8 fr. naczyń (W II 2, W, G, malowanej W); 1 naczynie (N1 – G)

Określenie antropologiczne: N1 – nieokreślone

Chronologia zespołu: Ha C

Grób 8887 – popielnicowy – ar 30 af, ćw. B (tabl. 802, 803)

Owalna w zarysie jama grobowa uchwycona na głębokości 144,88 m n.p.m., o wymiarach 1,30 x 1,54 m

i wypełnisku złożonym z szarobrunatnej próchnicy, przemieszanej do poziomu 0,20 m z węglami drzewnymi. Na poziomie 0,25 m zmniejszyła się do około 1,15 m średnicy. W przekroju jama miała proste ściany, maksymalna miąższość wyniosła 0,42 m. Do jamy złożono 14 naczyń, które mogły być zdeponowane w czworokątnej skrzyni o wymiarach 0,60 x 0,75 m. W części północno-zachodniej ustawiono popielnicę – garnek nr 8, w której odsłonięto misę nr 9 i fragmenty naszyjnika żelaznego (3). W części południowo-zachodniej odsłonięto czerpak nr 11 włożony do wazy nr 12 oraz czerpak nr 2. W centrum zdeponowano garnek nr 1 z fragmentem kości oraz misę nr 10, fragmenty garnka nr 13 i leżącą obok pokrywkę nr 14, przy których odsłonięto szpilę brązową (2) i żelazną (1). W narożniku północno-wschodnim ustawiono malowaną misę nr 3, przy ścianie wschodniej wazę nr 4 z czerpakiem nr 5, a w południowo-wschodnim talerz krążkowy nr 6 z idolem półksiężycowatym nr 7. W części północno-zachodniej przylegała do obiektu jama grobu popielnicowego nr 8890.

Inwentarz: z wypełniska – 63 fr. naczyń (N I – CZARKA I 2, N II – M I 3a1, N III – – M I 2a, fr. CZ II 3, M/CZ II 3, W II, mis/czerpaków, waz, garnków); 14 naczyń (N1 – G I 1a, N2 – CZ I 2a, N3 – M II 4, N4 – W I, N5 – CZ I 2b, N6 – T I (o), N8 – G II 1a, N9 – M I 1, N10 – M I 2a, N11 – CZ II, N12 – W I 2a2, N13 – G I 2a, N14 – P I 1, N15 – zniszczone), idol półksiężycowaty 7 – III, szpila brązowa, szpila żelazna, fr. naszyjnika żelaznego

Określenie antropologiczne: N8 – brak analiz; pojedyncze kości z wypełniska/doczyszczania, z N1, N3 – nieokreślone

Chronologia zespołu: Ha C

Grób 8888 – popielnicowy, komorowy – ar 29 af, ćw. D, 29 ae, ćw. C (tabl. 804-809)

Kolista w zarysie jama grobowa uchwycona na głębokości 144,76 m n.p.m., o wymiarach 2,90 x 3 m i wypełnisku złożonym z szarobrunatnej próchnicy. Z głębokości 0,10 m, z części północnej jamy, pozyskano zniszczoną misę nr I. Na poziomie 0,40 m jama przyjęła prostokątny zarys, zorientowany dłuższym bokiem po linii wschód-zachód, o wymiarach 1,70 x 2,20 m. Właściwy zarys komory o wymiarach 0,72 x 1,50 m, uchwycono na głębokości 0,70 m. W przekroju jama miała proste ściany, od stropu widoczne były pionowe ściany komory. Maksymalna miąższość wyniosła 0,90 m. Do komory włożono 26 naczyń i idola półksiężycowatego. W części południowo-zachodniej znajdowała się przewrócona popielnica – waza nr 1, na której położono naszyjnik brązowy (1), a przy niej kolię złożoną z 32 paciorków bursztynowych (11), zapinkę harfowatą (10), szpilę (6) i bransoletę z brązu

(2). Drugą bransoletę (3), szpilę (8) i igłę (7) z brązu oraz 25 paciorków bursztynowych (11) w otoczeniu substancji organicznej odsłonięto wewnątrz popielnicy. Na wschód od wazy nr 1 ustawiono misy nr 2-4. Przy ścianie południowej w centrum ustawiono misę kolnierzowatą nr 5 z czerpakiem nr 6 wewnątrz, wazę nr 10 z węglami drzewnymi, w narożniku południowo-wschodnim – wazę nr 26, a na niej misę nr 25. Przy północnej zdeponowano wazę nr 12, wazę nr 16 z pokrywką nr 17, na boku czerpaki nr 14 i 13, ułożone na sobie misy nr 15 i malowaną nr 18 z fragmentem węgla drzewnego, a na wschód od wazy nr 12 – wazę nr 20 nakrytą pokrywką nr 19, zawierającą węgle drzewne. Na wazach nr 10 i 12 postawiono miniaturowy czerpak nr 11, pomiędzy nimi misę kolnierzowatą nr 7 z malowaną misą nr 8 wewnątrz, pod naczyniami nr 5 i 10 – czerpak nr 9, a przy misie nr 5 odsłonięto nóż z żelaza (9). W narożniku północno-wschodnim ustawiono wazę nr 21 z czerpakiem nr 27, szpilą (8) i kółkami z żelaza (4, 5) i węglami drzewnymi wewnątrz, postawioną na misie nr 22, przy ścianie wschodniej talerz krążkowy nr 23 z idolem półksiężycowatym nr 24.

Inwentarz: z wypełniska – 17 fr. naczyń (fr. N I – M I 2a, 1 fr. przepalony); z doczyszczania – 39 fr. naczyń (W I, CZARKI, waz, mis/czerpaków, w tym 1 fr. przepalony); z N20 – 2 fr. M; 26 naczyń (N1 – W I 1a1, N2 – M I 3a1, N3 – M I 2a, N4 – M I 2a, N5 – M III 3, N6 – CZ II 1, N7 – M III 3, N8 – M II 4, N9 – CZ II 1, N10 – W I 1a1, N11 – CZ I 2a, N12 – W I 1a1, N13 – CZ II 1, N14 – CZ II 1, N15 – M I 3a1, N16 – W I 2a1, N17 – P I 1, N18 – M II 4, N19 – P I 1, N20 – W I 2a1, N21 – W I 2a1, N22 – M I 2a, N23 – T I, N25 – M I 2a, N26 – W I a1, N27 – CZ I 2a), idol półksiężycowaty 24 – II, naszyjnik brązowy, zapinka z brązu, 2 bransolety brązowe, 2 szpile brązowe, igła z brązu, szpila żelazna, 6 fr. 2 kółek z żelaza, 4 fr. noża żelaznego, 57 i 16 fr. paciorków bursztynowych

Określenie antropologiczne: N1 – mężczyzna/adultus

Chronologia zespołu: Ha C

Grób 8889 – popielnicowy – ar 30 af, ćw. B (tabl. 790, 792)

Naczynia uchwycone na głębokości 144,89 m n.p.m., przylegały od zachodu do jamy grobu komorowego 8873. W skład wyposażenia wchodziła popielnica – waza nr 1, do której włożono kolię z paciorków szklanych (1). Od wschodu przylegał do niej garnek nr 2.

Inwentarz: 2 fr. naczyń (N I – M I 2a, fr. W); 2 naczynia (N1 – W I 1a1, N2 – G I/II), 28 paciorków szklanych

Określenie antropologiczne: N1 – adultus

Chronologia zespołu: Ha C

Grób 8890 – popielnicowy – ar 30 af, ćw. B (tabl. 802, 804)

Na głębokości 144,90 m n.p.m. i na północny zachód od jamy grobu nr 8887 odsłonięto zniszczoną popielnicę – wazę nr 1 ustawioną częściowo na misie nr 2. Jama o średnicy 0,38 m była zachowana w partii spagowej, jej wypełnisko stanowiła szarobrunatna próchnica.

Inwentarz: 96 fr. naczyń (N I – T I, fr. CZARKI I 1a, M III 3, W II, waz, mis); 2 naczynia (N1 – W I 1a1, N2 – M I 1)

Określenie antropologiczne: N1 – kobieta i infans
Chronologia zespołu: Ha C

Grób 8891 – popielnicowy, komorowy – ar 29 af, ćw. B, D (tabl. 809-811)

Kolista w zarysie jama grobowa uchwycona na głębokości 144,83 m n.p.m., o średnicy 2 m i wypełnisku złożonym z szarobrunatnej próchnicy. Na poziomie 0,10 m zmniejszyła się i przyjęła bardziej prostokątny zarys o wymiarach 1 x 1,50 m. W przekroju jama miała proste ściany, maksymalna miąższość wyniosła około 0,70 m. Z wypełniska pozyskano fragment bransolety lub naszyjnika z brązu (2). Naczynia wyznaczyły zarys skrzyni, zorientowanej dłuższym bokiem po linii wschód-zachód o wymiarach 0,75 x 1,05 m, do której włożono 22 naczynia. Popielnicę – wazę nr 1 ze szczątkami osobnika dorosłego i dziecka ustawiono przy ścianie zachodniej. Odsłonięto w niej fragmenty przedmiotów żelaznych (1) i paciorek szklany, a przy niej 10 bransolet w dwóch skupiskach (4, 5) i częściowo zachowaną harfowatą zapinkę (3) z żelaza. Przy ścianie północnej zdeponowano misę nr 18 i położone na sobie misę nr 17 oraz czerpaki nr 16, 15 i 22, w centrum ustawiono misę nr 19, pod którą odsłonięto nóż żelazny (6) i czerpak nr 13, przy południowej ścianie – misę nr 2 i czerpaki nr 3 oraz 4. W części północno-wschodniej umieszczono postawiony pionowo talerz krążkowy nr 12 oparty o wazę nr 11, do której wszadzono czerpak nr 20, a obok ustawiono czerpak nr 14 oraz wazę nr 10. Przy ścianie wschodniej postawiono garnek nr 9 z czerpakiem nr 21 wewnątrz, a na nim pokrywkę nr 8, a w narożniku południowo-wschodnim wazę nr 7 i misę kolnierzowatą nr 6, na której złożono czerpak nr 5.

Inwentarz: z wypełniska – 10 fr. naczyń (przepalonych fr. G I 2, CZARKI I 1a, waz/czarek, mis/czerpaków), fr. naszyjnika/bransolety z brązu; 22 naczynia (N1 – W I 1a1, N2 – M I 1, N3 – CZ I 2b, N4 – CZ II 1, N5 – CZ II 3, N6 – M III 3, N7 – W I, N8 – P I 2, N9 – G II 2a, N10 – W I 1a1, N11 – W I 2a1, N12 – T I (o), N13 – CZ II 3, N14 – CZ II, N15 – CZ II 3, N16 – CZ II 3, N17 – M I 1, N18 – M I 1, N19 – M I, N20 – CZ II 1, N21 – CZ I 1, N22 – CZ II 3), 10

bransolet z żelaza, nóż żelazny, fr. zapinki żelaznej, 11 fr. przedmiotów żelaznych, paciorek szklany

Określenie antropologiczne: N1 – adultus i infans;
pojedyncze kości z wypełniska – nieokreślone

Chronologia zespołu: Ha C

Grób 8892 – popielnicowy, komorowy z dostawką 8892a – ar 29 af, ćw. A (tabl. 812-817)

Kolista w zarysie jama grobowa uchwycona na głębokości 144,82 m n.p.m., o średnicy 2,10 m i wypełnisku złożonym z jasnobrunatnej próchnicy. Przy południowo-wschodniej części jamy dostawiono pochówek nr 7457. Na poziomie 0,30 m jama zmniejszyła się do wymiarów 1,42 x 1,76 m i uchwycono zarys komory zorientowanej dłuższym bokiem po linii wschód-zachód, o wymiarach 0,72 x 1,20 m. W przekroju jama miała proste ściany, widoczne były pionowe ściany komory, maksymalna miąższość wyniosła około 0,50 m. W części wschodniej, poza komorą złożono misę kolnierzowatą nr 8 (obiekt 8892a). Do komory zdeponowano 41 naczyń. Część narożnikowa północno-zachodnia nie została wypełniona naczyniami. Dwie popielnice – przewróconą wazę nr 36 z kośćmi dorosłego osobnika, fragmentami szpil/szpili z żelaza (4, 5) i 3 fragmentami stopionego brązu oraz wazę nr 34 ze szpilą żelazną (3) i 3 grudkami brązu, nakrytą misą nr 38 – złożono w narożniku południowo-zachodnim. Przy wazie nr 36 od północy stała misa nr 37, na wschód od wazy nr 34 – naczynie nr 39 z kośćmi dziecka i rozsypane pojedyncze, przepalone kości, na urnach umieszczono małe naczynie wazowate nr 35. Przy wazie nr 34 odsłonięto dużą ilość węgli drzewnych, a pod naczyniem małe naczynia wazowate nr 40-42. Przy ścianie południowej skrzyni zdeponowano misę nr 33. Przy ścianie północnej i w centrum ustawiono zespół naczyń w półkregu, zgromadzonych wokół położonego bokiem naczynia zoomorficznego nr 15: od wschodu umieszczono stos naczyń – na misie nr 20 złożono misę kolnierzowatą nr 26 i czerpaki nr 25, 24, 22, 21 i małe naczynie wazowate nr 23, przy którym odsłonięto nóż żelazny (8). Obok złożono misy nr 32 i 31 i zespół przedmiotów żelaznych: nóż i fragment drugiego (7, 9), garnitur toaletowy (2), narzędzie (6), fragment narzędzia/dłuta (1), od północy misę nr 18 z postawionym na niej czerpakiem nr 19, misę nr 17, na boku położony czerpak nr 16, od południa czarki nr 29-30, a przy naczyniu nr 15 – małą wazę nr 14. W części północno-wschodniej umieszczono wazy nr 11, 12 i nr 13 z węglem drzewnym, talerz krążkowy nr 10, na którym również odsłonięto węgle drzewne i ustawione na nim częściowo czerpak nr 9 i misę nr 7 z czerpakiem nr 6. W części południowo-wschodniej ustawiono wazy nr 1, 3, garnek nr 5 z pokrywką nr 4, czerpak nr 2, pod którym odsłonięto

5 fragmentów przedmiotu z brązu oraz wazę nr 27, na której postawiono czerpak nr 28.

Inwentarz: 6 fr. naczyń (fr. M/CZ II 2, G, mis/czerpaków, w tym 2 fr. przepalone); 42 naczynia (N1 – W I 1a1, N2 – CZ II 2, N3 – W I 1a1, N4 – P I 2, N5 – G I 1a, N6 – CZ I 2a, N7 – M I 2a, N8 – M III 1, N9 – CZ II 2, N10 – T II 1a+II 2, N11 – W I, N12 – W I 1a1, N13 – W I 1a1, N14 – W I, N15 – NACZ. ZOOMORFICZNE, N16 – CZ I 2a, N17 – M I 2a, N18 – M I 2a, N19 – CZ II 2, N20 – M I 2a, N21 – CZ II 2, N22 – CZ II 2, N23 – W II 1a1, N24 – CZ II 2, N25 – CZ II 2, N26 – M III 1, N27 – W I 1a1, N28 – CZ II 2, N29 – CZARKA I 1a, N30 – CZARKA II 1a, N31 – M I 2a, N32 – M I 2a, N33 – M I 2a, N34 – W I 1a1, N35 – W II 3(o), N36 – W I 1a1, N37 – M I 2a, N38 – M I 2a, N39 – zniszczone, N40 – W II 3 (o), N41 – W II 3 (o), N42 – W II 3 (o)), w tym naczynie nr 8 jako dostawka 8892a, 2 noże żelazne, fr. noża żelaznego, szpila żelazna, 13 fr. szpil żelaznych, garnitur toaletowy żelazny, 5 fr. przedmiotu brązowego, 6 fr. stopionego brązu

Określenie antropologiczne: N34 – adultus, N36 – nieokreślone, N39 – infans; pojedyncze kości z N36, przy N38 – nieokreślone, z N14 – adultus

Chronologia zespołu: Ha C

Grób 8893 – popielnicowy, komorowy – ar 29 af, ćw. B, 29 ae, ćw. A (tabl. 817-819)

Kolista w zarysie jama grobowa uchwycona na głębokości 144,57 m n.p.m., o wymiarach 1,84 x 1,78 m, bardziej regularny zarys przyjęła na poziomie 0,20 m (1,50 x 1,60 m). W stropie, w części południowej zalegał duży kamień o średnicy około 0,40 m. Wypełnisko stanowiła szarobrunatna próchnica. Komorę zorientowaną dłuższym bokiem po linii wschód-zachód, o wymiarach 0,60 x 1,14 m uchwycono na poziomie 0,40 m. W przekroju jama miała strome ściany, maksymalna miąższość wyniosła 0,46 m. W trakcie eksploatacji pozyskano grudkę stopionego brązu. Popielnicę – wazę nr 2 zawierającą bransoletę brązową (2), paciorki szklane (1), 4 grudki stopionego brązu, fragmenty ceramiki, ustawiono w części północno-zachodniej komory. Część południowo-zachodnia była niewypełniona przez naczynia ceramiczne. Przy popielnicy od wschodu złożono bransoletę żelazną (3) zawiniętą w tkaninę i naszyjnik z żelaza (4), ustawione na sobie misy nr 5 i nr 3 z kilkoma fragmentami kości i misą nr 17, czerpakiem nr 18 oraz małym naczyniem wazowatym nr 19, a także ułożonym bokiem czerpakiem nr 4, obok zniszczone naczynie nr 8. W centrum odsłonięto nóż żelazny (5), w części wschodniej misy nr 6-7 i 9, czerpak nr 16 oraz dwie wazy z kilkoma fragmentami kości i węglami drzewnymi, zdobione głębokim, plastycznym ornamentem – na północy nr 1, na południu nr 10. Przy ścianie wschodniej, w partii północnej znaj-

dował się ustawiony pionowo talerz krążkowy nr 13 i przy nim garnek nr 15 z pokrywką nr 14 z czerpakiem nr 20 wewnątrz, pośrodku misa nr 12 i w narożniku południowo-wschodnim waza nr 11.

Inwentarz: 32 fr. naczyń (N I – M I 2a, fr. M/CZ II 3), fr. stopionego brązu; 20 naczyń (N1 – W I 1a1, N2 – W I 1a1, N3 – M I 3a1, N4 – CZ zniszczone, N5 – M I 2a, N6 – M I 2a, N7 – M I 2a, N8 – zniszczone, N9 – M, N10 – W I 1a1, N11 – W I 1a1, N12 – M I 2a, N13 – T II 1b (o), N14 – P II 2, N15 – G II, N16 – CZ II 3, N17 – M II 1, N18 – CZ II 3, N19 – W II 3, N20 – CZ I 2a), bransoleta brązowa, bransoleta żelazna, nóż żelazny, 7 fr. naszyjnika żelaznego, 8 i 76 fr. paciorków szklanych, 4 fr. stopionego brązu,

Określenie antropologiczne: N2 – nieokreślone; pojedyncze kości z N1, N3, N10, spomiędzy naczyń – nieokreślone

Chronologia zespołu: Ha C

Grób 8894 – popielnicowy – ar 29 af, ćw. B (tabl. 819-820)

Owalna w zarysie jama grobowa, uchwycona na głębokości 144,89 m n.p.m. w części spągowej, o wymiarach 0,92 x 0,85 m i wypełnisku złożonym z szarobrunatnej próchnicy przemieszanej w części zachodniej ze spalenizną. Na południu odsłonięto popielnicę – misę nr 6 ze szpilą brązową, nakrytą misą nr 7, na której ustawiono czarzkę nr 5, na północy – czerpak nr 4, malowaną misę nr 2 odwróconą do góry dnem, na której postawiono czerpak nr 3, a w części północno-wschodniej – misę nr 1. Z ceramiki luźnej pozyskano trojak.

Inwentarz: z doczyszczania – N I – trojak, 44 fr. naczyń (malowanych mis/czerpaków/czarek, M/CZ II 3, W, w tym 14 fr. przepalonych); 7 naczyń (N1 – M I 1, N2 – M II 4, N3 – CZ II 3, N4 – CZ I/II, N5 – CZARKA I 2a, N6 – M I 3a1 N7 – M I/II), szpila brązowa

Określenie antropologiczne: N6 – infans; pojedyncze kości z wypełniska – nieokreślone

Chronologia zespołu: Ha C

Obiekt 8895 – w obrębie grobu komorowego nr 8946 – ar 34 af, ćw. A (tabl. 820)

Na głębokości 145,15 m n.p.m., w części północno-zachodniej stropu jamy grobu komorowego 8946 odsłonięto przylegające do siebie naczynia: czerpak nr 1, odwróconą do góry dnem misę nr 2 i misę nr 3.

Inwentarz: 3 naczynia (N1 – CZ I 2b, N2 – M I 2a, N3 – M I 3a2)

Chronologia zespołu: Ha C

Rów 8897 otaczający jamę grobu nr 8899 – ar 28 af, ćw. C, 29 af, ćw. A

Rów uchwycony na głębokości 144,70 m n.p.m., otaczający jamę grobu komorowego nr 8899, o średni-

cy 3,46 m, szerokości do 0,42 m, miąższości do 0,26 m i wypełnisku złożonym z szarobrunatnej próchnicy. W części północno-zachodniej rowu zalegał duży kamień.

Chronologia zespołu: Ha C

Grób 8898 – popielnicowy – ar 29 af, ćw. B (tabl. 823-824)

Owalna w zarysie jama grobowa uchwycona na głębokości 144,77 m n.p.m., o wymiarach 1,92 x 2,28 m i wypełnisku złożonym z szarobrunatnej próchnicy. W centralnej części jamy zalegał duży kamień. Na poziomie 0,15 m jama zmniejszyła się do rozmiarów 1,50 x 1,74 m. W przekroju jama miała strome ściany, trapezowaty zarys, maksymalna miąższość wyniosła 0,36 m. Wyposażenie mogło znajdować się w małej skrzyni o wymiarach 0,45 x 0,65 m. Przy ścianie zachodniej złożono popielnicę z kośćmi dziecka – czarkę nr 1, przy której od południa znajdowała się przewrócona na bok misa nr 2, a od wschodu element garnituru toaletowego z brązu (2). W centrum umieszczono misy nr 3 i 8, przy których złożono nóż żelazny (1), we wschodniej misy nr 6 i 7, w części północno-wschodniej małe naczynia wazowate nr 4-5 i szpilę brązową (3). W oddaleniu od wyposażenia, pod dużym kamieniem znajdującym się w części południowej odsłonięto zdeponowane na misie kolnierzowatej nr 9 małe czerpaki nr 10-13.

Inwentarz: 22 fr. naczyń (M I 3a2, mis I 2a, 1 fr. przepalony); 13 naczyń (N1 – CZARKA I 1a, N2 – M I 2a, N3 – M I 2a, N4 – W II 3, N5 – W II 3, N6 – M I 2a, N7 – M II 1, N8 – M I 2a, N9 – M III 3, N10 – CZ II 3, N11 – CZ I 1, N12 – CZ II 3, N13 – CZ I 2a), nóż żelazny, element garnituru toaletowego z brązu, szpila brązowa

Określenie antropologiczne: N1 – infans

Chronologia zespołu: Ha C

Grób 8899 – popielnicowy, komorowy z dostawką nr 8899a – ar 28 af, ćw. C (tabl. 825-828)

Owalna w zarysie jama grobowa uchwycona na głębokości 144,70 m n.p.m., o wymiarach 1,68 x 1,95 m i wypełnisku złożonym z szarobrunatnej zglinionej próchnicy. Komora, zorientowana dłuższym bokiem po linii wschód-zachód i wymiarach 0,65 x 0,85 m, uwidoczniła się na poziomie 0,35 m. W części zachodniej, poza komorą uchwycono bruk z kamieni, pojedyncze kamienie zalegały w części północno-wschodniej i wschodniej jamy. W przekroju jama miała proste ściany, maksymalna miąższość wyniosła 0,56 m. W części centralnej uchwycono nieckowate zapadlisko o miąższości do 0,20 m. Jamę otaczał rów nr 8897 o średnicy 3,46 m, szerokości do 0,42 m, miąższości do 0,26 m i wypełnisku złożonym z szarobrunatnej próchnicy. Poza komorą, w części południowej jamy złożono na

sobie misę nr 3 i czerpaki nr 4 oraz 22 (obiekt 8899a). Do skrzyni zdeponowano 19 naczyń. Popielnicę – wazę nr 1 zawierającą główką szpili brązowej (3) i fragmenty przedmiotu żelaznego (5), prawdopodobnie szpili od garnituru toaletowego – ustawiono w narożniku południowo-zachodnim. Przy niej, przy ścianie południowej ustawiono wazę nr 5, w której odsłonięto fragmenty siekierki żelaznych (4) oraz na niej – czerpak nr 2. W narożniku południowo-wschodnim zdeponowano misę nr 6, na boku małą misę kolnierzowatą nr 7 i nóż żelazny (1). W narożniku północno-zachodnim złożono misę kolnierzowatą nr 12 z czerpakiem nr 21, a przy niej wzdłuż ściany północnej misę nr 13, pod którą odsłonięto nóż (2), fragmenty dłuta i narzędzia żelaznego owinięte tkaniną, garnek nr 11 z pokrywką nr 17, do którego wsadzono odwrócony do góry dnem czerpak nr 16, misę nr 10 z czerpakiem nr 9, w centrum misę kolnierzowatą nr 20, do której złożono czerpaki nr 14-15 i położoną na boku czarkę nr 19, wazę nr 18 zawierającą popiół i fragmenty żelaznego garnituru toaletowego z brązowym kółkiem. W narożniku północno-wschodnim stała waza nr 8.

Inwentarz: z wypełniska – 1 fr. G przepalony; z doczyszczania – 41 fr. naczyń (G/W, mis/czerpaków); z N2 – fr. CZARKI I 1a, z N12 – 3 fr. M/CZ; 22 naczynia (N1 – W I 1a1, N2 – CZ II 3, N3 – M I 2a, N4 – CZ II 2, N5 – W I 1a1, N6 – M I 2a, N7 – M III 3, N8 – W I 1a1, N9 – CZ I 2a, N10 – M I 2a, N11 – G I 2a, N12 – M III 3, N13 – M I 3a, N14 – CZ II 3, N15 – CZ II 3, N16 – CZ I 2a, N17 – P I 2, N18 – W I 1a1, N19 – CZARKA I 1a, N20 – M III 3, N21 – CZ I 1a, N22 – CZ II 3), w tym 3 naczynia nr 3-4, 22 jako dostawka 8899a, fr. szpili brązowej, garnitur toaletowy brązowo-żelazny, fr. noża z żelaza, fr. siekierki żelaznych, fr. noża/dłuta z żelaza, 5 fr. przedmiotu żelaznego/element garnituru toaletowego

Określenie antropologiczne: N1 – nieokreślone; pojedyncze kości z wypełniska/doczyszczania – nieokreślone

Chronologia zespołu: Ha C

Grób 8902 – popielnicowy – ar 30 af, ćw. C (tabl. 798)

Odsłonięte na głębokości 144,70 m n.p.m., przy wschodniej części jamy grobu komorowego nr 8885 fragmenty naczyń, przepalonych kości oraz węgle drzewne.

Inwentarz: 12 fr. naczyń (M/CZ II 3 przepalone, garneków, mis/waz)

Określenie antropologiczne: brak analiz

Chronologia zespołu: Ha C

Grób 8903 – popielnicowy, komorowy – ar 28 af, ćw. D, a29 af, ćw. B (tabl. 828-830)

Kolista w zarysie jama grobowa uchwycona na głębokości 144,76 m n.p.m., o średnicy 1,70 m i wy-

pełnisku złożonym z szarobrunatnej próchnicy. W przekroju miała lejkowaty zarys, maksymalna miąższość wyniosła 0,40 m. Komora zorientowana dłuższym bokiem po linii wschód-zachód, została uchwycona na poziomie 0,30 m, miała wymiary 0,54 x 0,94 m. W narożniku południowo-zachodnim ułożono popielnicę – wagę nr 1 zawierającą pęsetę z brązu (2), bransoletę żelazną (1) i fragment przedmiotu żelaznego (5) oraz pod naczyniem brązową szpilę (3). W narożniku północno-zachodnim stała druga popielnica – waza nr 2 z fragmentem przedmiotu żelaznego. W centrum umieszczono wazy nr 6 z pojedynczymi fragmentami kości i nr 7, czerpaki nr 3-5, analogiczne misy nr 8-9. Między naczyniami nr 6 i 8 odsłonięto fragment przedmiotu żelaznego (4). W narożniku północno-wschodnim umieszczono czerpak nr 10 i misę kolnierzową nr 11, w części południowo-wschodniej garnek nr 12 z czerpakiem nr 16 wewnątrz i talerz krążkowy nr 13 oraz wagę nr 14 nakrytą odwróconą do góry dnem misą nr 15.

Inwentarz: 86 fr. naczyń (N I – W I lekko przepalone, waz/mis); 16 naczyń (N1 – W I 1a1, N2 – W I 1a2, N3 – CZ I 2b, N4 – CZ I 2b, N5 – CZ I 2b, N6 – W I 1b1, N7 – W I 1a1, N8 – M I 1, N9 – M I 1, N10 – CZ I 3, N11 – M III 1, N12 – G I 2a, N13 – T I, N14 – W I 2b1, N15 – M I 1, N16 – CZ I 1a), szpila brązowa, pęseta brązowa, bransoletka żelazna, fr. 3 przedmiotów żelaznych

Określenie antropologiczne: N1 – adultus, N2 – adultus; pojedyncze kości z wypełniska i z N6 – nieokreślone

Chronologia zespołu: Ha C

Grób 8904 – ar 30 af, ćw. A (tabl. 830)

Jama uchwycona na głębokości 144,88 m n.p.m. w części spągowej, o wymiarach 0,24 x 0,30 m i wypełnisku złożonym z jasnobrunatnej próchnicy. Pozyskano zniszczone naczynie nr 1 i drobne fragmenty kości.

Inwentarz: 1 naczynie (N1)

Określenie antropologiczne: brak analiz

Chronologia zespołu: Ha C

Grób 8905 – popielnicowy, komorowy z dostawką nr 8905a – ar 31 af, ćw. A (tabl. 831-834)

Owalna w zarysie jama grobowa, uchwycona na głębokości 144,91 m n.p.m. w części spągowej, o wymiarach 1,62 x 2,02 m i wypełnisku złożonym z szarobrunatnej próchnicy. Na poziomie 0,10 m widoczny stał się zarys komory, zorientowanej dłuższym bokiem po linii wschód-zachód, o wymiarach 0,86 x 1,64 m. Jama otoczona była rowem nr 8906, zachowanym w części południowej i wschodniej, o średnicy około 4,20 m, maksymalnej szerokości 0,40 m, nieckowatym zarysie i miąższości do 0,11 m. Popielnicę – wagę nr 1

złożono przy ścianie zachodniej skrzyni. Przy popielnicy odsłonięto zawinięte w korę kółko z bursztynu (7) i garnitur toaletowy żelazno-brązowy (6) oraz 14 fragmentów przedmiotu z żelaza z zachowaną tkaniną i drewnem. Przy północnej ścianie umieszczono na misie nr 3, w skrzynce drewnianej misę z brązu (1). Obok złożono nóż żelazny. W części północno-wschodniej złożono dużą wagę nr 8, pod którą umieszczono czerpak nr 24 oraz częściowo pod nią małą misę kolnierzową nr 10, czarkę nr 11 z kilkoma fragmentami kości i czerpak nr 12, w narożniku wagę nr 4 i przy ścianie wschodniej talerz krążkowy nr 18 z idolem półksiężycowatym nr 19, na którym postawiono czerpak/misę nr 17. W części południowo-wschodniej złożono wagę nr 9, pod którą położono czerpak nr 16, od zachodu częściowo pod nią – czerpak nr 13 i misę nr 15, obok drugi czerpak nr 14, a w narożniku garnek nr 22 z pokrywką nr 23 i czerpakiem nr 25 wewnątrz oraz misę nr 20 i ustawiony pionowo talerz krążkowy nr 21. Przy ścianie południowej zdeponowano miecz żelazny (5) w pochwie z brązowym okuciem (2), misę kolnierzową nr 7 z czerpakami nr 6 i 5, pod którą odsłonięto żelazny nóż (8), siekierkę (4) i przedmiot (3), narzędzie lub broń. Przy misie nr 7 i mieczu ułożono czerpaki nr 13-14 i misę nr 15. Przy mieczu, poza komorą, odsłonięto zniszczoną wagę nr 2 (obiekt 8905a).

Inwentarz: 355 fr. naczyń (mis/czerpaków, garnków, waz); z N1 – 2 fr. przepalone, z N4 – 15 fr. mis/czerpaków, z N8 – 2 fr. M I 1 przepalone; 24 naczynia (N1 – CZARKA I 1a, N2 – W zniszczona, N3 – M II 4, N4 – W I 2a1, N5 – CZ II 2, N6 – CZ, N7 – M III 3, N8 – W I 1a1, N9 – W I 1a1, N10 – M III 2, N11 – CZARKA I 1a, N12 – CZ II 2, N13 – CZ II 2, N14 – CZ II 2, N15 – M I 1, N16 – CZ I 1a, N17 – M/CZ II, N18 – T II 2, N20 – M I 2a, N21 – T I, N22 – G I 2a, N23 – P I 2, N24 – CZ I 1a, N25 – CZ I 1a), w tym naczynie nr 2 jako dostawka 8905a, idol półksiężycowaty 19 – II, kółko z bursztynu, miecz żelazny, brązowe okucie pochwy, naczynie z brązu, siekierka żelazna, 2 noże żelazne, garnitur toaletowy żelazno-brązowy, przedmiot żelazny, 108 fr. aplikacji żelaznych pochwy, 14 fr. przedmiotów z żelaza

Określenie antropologiczne: N1 – adultus; pojedyncze kości z wypełniska, z N4, N11 – nieokreślone
Chronologia zespołu: Ha C

Rów 8906 otaczający jamę grobu komorowego nr 8905 – ar 31 af, ćw. A, C (tabl. 831)

Rów uchwycony na głębokości 144,95 m n.p.m., otaczający jamę grobu komorowego nr 8905, zachowany w części południowej i wschodniej, o średnicy około 4,20 m, maksymalnej szerokości 0,40 m, nieckowatym zarysie i miąższości do 0,11 m.

Chronologia zespołu: Ha C

Grób 8907 – popielnicowy, komorowy – ar 31 af, ćw. B (tabl. 835-837)

Owalna w zarysie jama grobowa uchwycona na głębokości 144,97 m n.p.m., o wymiarach 1,14 x 1,42 m i wypełnisku złożonym z szarobrunatnej próchnicy. W części centralnej odsłonięto głaz o około 0,55 m średnicy, zalegający niemal do spągu jamy. Na głębokości 0,15 m, jama przyjmuje zarys prostokątny, zorientowany dłuższym bokiem po linii wschód-zachód, o wymiarach 0,74 x 1,30 m. W przekroju jama miała proste ściany, maksymalna miąższość wyniosła 0,42 m. Naczynia wyznaczyły zarys komory o wymiarach 0,50 x 0,90 m. Popielnicę – wagę nr 1 z bransoletą żelazną złożono w narożniku południowo-zachodnim. Przy popielnicy od wschodu ustawiono mały czerpak nr 11, odwrócony do góry dnem czerpak nr 12, nóż żelazny (1), małe naczynie wazowate nr 21, czerpak nr 9 i wagę nr 10 z kilkoma drobnymi fragmentami kości, węgli drzewnych i fragmentem szpili żelazno-brązową. W części północno-zachodniej zdeponowano czarkę nr 2, misę kolnierzową nr 6 z czerpakami nr 5, 4 i 3, misę nr 7 z węglami drzewnymi i wagę nr 8 z czerpakiem nr 22 wewnątrz. W centrum umieszczono talerz krążkowy nr 15 z idolem półksiężycowatym nr 16, przy nim na północy garnek nr 17 z lekko przepaloną pokrywką nr 18, na południu misę nr 13 i wagę nr 14, w narożniku północno-wschodnim prawdopodobnie intencjonalnie rozbitą, przepaloną misę nr 19/20.

Inwentarz: z doczyszczania – 12 fr. naczyń (W I, czarek), z N8 – 3 fr. malowanej M; 20 naczyń (N1 – W I, N2 – CZARKA I 1b, N3 – CZ I 2a, N4 – CZ II 3, N5 – CZ II 3, N6 – M III 2, N7 – M I 2a, N8 – W I 1a1, N9 – CZ II 3, N10 – W I, N11 – CZ I 2a, N12 – CZ II 3, N13 – M I 2a, N14 – W I 2a1, N15 – T II 2, N17 – G II 2a, N18 – P I 1, N19/20 – M I 2a, N21 – W II 3, N22 – CZ II 3), idol półksiężycowaty 16 – II, fr. bransolety żelaznej, nóż żelazny, fr. szpili żelazno-brązowej

Określenie antropologiczne: N1 – adultus; pojedyncze kości z N8, N10 – nieokreślone

Chronologia zespołu: Ha C

Grób 8908 – komorowy – ar 31 af, ćw. A, B

Prostokątna jama uchwycona na głębokości 144,93 m n.p.m., zniszczona w części południowej przez transeję (obiekt 333), o szerokości 1,30 m, wypełnisku złożonym z szarobrunatnej próchnicy i miąższości 0,15 m. Uchwycono fragment prostokątnej konstrukcji. Z wypełniska jamy pozyskano przepalone kości oraz fragmenty naczyń z grobu.

Inwentarz: 20 fr. naczyń (W II, M/CZ II 3, M I 2a, garnków, w tym 11 fr. przepalonych)

Określenie antropologiczne: wypełnisko – nieokreślone

Chronologia zespołu: Ha C

Grób 8909 – ar 31 af, ćw. B (tabl. 835, 837)

Jama uchwycona na głębokości 144,96 m n.p.m., zniszczona w części północnej przez transeję (obiekt 333), o średnicy około 1,20 m i wypełnisku złożonym z szarobrunatnej próchnicy. W części południowej uchwycono w spągu skupisko kości i ceramiki, w tej części zalegał także większy kamień. Ze skupiska pozyskano przepalone kości oraz czarkę nr 2 i w niej misę nr 1 i kilkadziesiąt fragmentów naczyń, w tym dużego garnka, talerza krążkowego, misy oraz innych naczyń.

Inwentarz: 90 fr. naczyń (N I – G II przepalone, N II – G I 1a przepalone, N III – M przepalone); (N1 – M I 2a, N2 – CZARKA I 1a)

Określenie antropologiczne: wypełnisko – nieokreślone

Chronologia zespołu: Ha C

Grób 8910 – popielnicowy, komorowy – ar 31 af, ćw. B, D (tabl. 838-841)

Owalna w zarysie jama grobowa uchwycona na głębokości 144,93 m n.p.m., o wymiarach 1,75 x 2,08 m i wypełnisku złożonym z szarobrunatnej próchnicy. W przekroju jama miała nieckowaty kształt, maksymalna miąższość wyniosła 0,28 m. Naczynia wyznaczyły zarys komory o wymiarach 0,70 x 1,40 m. Przy ścianie zachodniej umieszczono w narożniku południowo-zachodnim popielnicę – wagę nr 2 z fragmentami szpili brązowej (3) i szpili lub naszyjnika z żelaza (2) oraz bransoletami żelaznymi (4, 5), w narożniku północno-zachodnim, prawdopodobnie poza skrzynią, garnek nr 1 z misą nr 20 i czerpakiem nr 21 wewnątrz. Na wschód od tych naczyń złożono czarkę nr 3, pozostałe stłoczone zostały w części wschodniej. W centrum umieszczono nóż żelazny (1), przy ścianie północnej dwa czerpaki nr 11-12 i wagę nr 7 z kilkoma fragmentami kości, przy południowej misę nr 4, czerpak nr 5 i wagę nr 6 oraz misy nr 14 i 13 włożone jedna w drugą. Pomiędzy wazami nr 6 i 7 ustawiono talerz krążkowy nr 19, na którym postawiono idola półksiężycowatego nr 10 i przy ścianie wschodniej – garnek nr 17 z pokrywką nr 18 i czerpakiem nr 22 wewnątrz. W narożniku północno-wschodnim umieszczono dużą misę kolnierzową nr 9, a na niej misę nr 8, a w południowo-wschodnim – wagę nr 15 z 3 fragmentami kości i węglem drzewnym oraz od południa postawiony pionowo talerz krążkowy nr 16.

Inwentarz: z wypełniska – 18 fr. naczyń (N I – CZ II 2, G, W I, M/CZ II 2); z N9 – 1 fr. CZ, z N17 – 1 fr. G; 21 naczyń (N1 – G II 2a, N2 – CZARKA I 1a, N3 – CZARKA I 1a, N4 – M I 2a, N5 – CZ I 2a, N5 – CZ II 2, N6 – W I 1a1, N7 – W I 1a1, N8 – M I 2a, N9 – M III 3, N11 – CZ II 2, N12 – CZ II 2, N13 – M I 2a, N14 – M I 2a, N15 – W I 2a1, N16 – T II 1b (o), N17 – G II 2a, N18 – P I 2, N19 – T II 2, N20 – M I 2a, N21 – CZ I 2a, N22 – CZ I 2a), idol półksiężycowaty

waty 10 – II, 3 fr. szpili brązowej, szpila żelazna, nóż żelazny, bransoleta żelazna, 328 fr. bransolet żelaznych i innych przedmiotów z żelaza

Określenie antropologiczne: N2 – adultus; pojedyncze kości z N7, N15 – nieokreślone

Chronologia zespołu: Ha C

Grób 8911 – popielnicowy – ar 31 af, ćw. D (tabl. 842-843)

Kolista w zarysie jama grobowa uchwycona na głębokości 144,94 m n.p.m., o wymiarach 0,78 x 0,72 m i wypełnisku złożonym z szarobrunatnej próchnicy, w partii wschodniej przesyconej węglami drzewnymi. W przekroju jama miała proste ściany i nieckowate dno. Maksymalna miąższość wyniosła 0,22 m. W części zachodniej jamy ustawiono popielnicę – wagę nr 1 ze szpilą żelazną (1) i pokrywką nr 6 nakrywającą kości i od północy włożone jeden w drugi czerpaki nr 2 i 5. We wschodniej zdeponowano przepaloną misę nr 3 i garnek nr 4 z czerpakiem nr 7 na dnie i kilkoma fragmentami kości.

Inwentarz: 41 fr. naczyń (garnków, w tym G II 1a, G II 1, M I 2a, 2 fr. przepalone); z N4 – 3 fr. naczyń (malowana M, G); 7 naczyń (N1 – W I 1a1, N2 – CZ II 2, N3 – M I 2a, N4 – G II 1a, N5 – CZ II 2, N6 – P I 1, N7 – CZ I 2a), szpila żelazna

Określenie antropologiczne: N1 – mężczyzna/adultus; pojedyncze kości z N4 – nieokreślone

Chronologia zespołu: Ha C

Grób 8912 – popielnicowy – ar 31 af, ćw. D (tabl. 843-844)

Owalna w zarysie jama grobowa uchwycona na głębokości 144,91 m n.p.m., o wymiarach 0,48 x 0,52 m i wypełnisku złożonym z szarobrunatnej próchnicy przemieszanej ze spalenizną, z której pozyskano grudkę stopionego brązu. W przekroju jama miała strome ściany, maksymalna miąższość wyniosła 0,32 m. W jamie odsłonięto popielnicę – czarkę nr 5 ze szpilą brązową (1) i fragmentem stopionego brązu, nakrytą misą nr 2, na której postawiono misę nr 1. Od wschodu i północy przylegały do popielnicy ustawione na boku czerpaki nr 3 i 4.

Inwentarz: z wypełniska – 2 fr. naczyń (przepalone CZ, W), fr. stopionego brązu; 5 naczyń (N1 – M I 2a, N2 – M I 3a2, N3 – CZ II 2, N4 – CZ II 2, N5 – CZARKA I 1a), szpila brązowa, fr. stopionego brązu

Określenie antropologiczne: N5 – adultus

Chronologia zespołu: Ha C

Grób 8913 – popielnicowy – ar 31 af, ćw. D (tabl. 844)

Jama uchwycona na głębokości 145,01 m n.p.m. w części spągowej, o wymiarach 0,40 x 0,42 m i wypełnisku złożonym z szarobrunatnej próchnicy. Na za-

chodzie, od północy zdeponowano popielnicę – misę nr 3, od południa – malowane naczynie wazowate nr 5, na wschodzie malowaną misę nr 4 i czerpak nr 2 nakryte odwróconą do góry dnem misą nr 1, która częściowo także przykryła popielnicę i naczynie nr 5.

Inwentarz: 20 fr. naczyń (W I, M/CZARKI, garnków/waz); 5 naczyń (N1 – M I 2a, N2 – CZ I 2a, N3 – M, N4 – M II 1, N5 – W II 2a2)

Określenie antropologiczne: N3 – nieokreślone

Chronologia zespołu: Ha C

Obiekt 8914 – ar 31 af, ćw. D (tabl. 845, 846)

Jama uchwycona na głębokości 144,97 m n.p.m., o średnicy 0,22 m i miąższości 0,09 m, uchwycona w północnej części jamy grobu komorowego nr 8920. Odsłonięto dużą wagę nr 1, pod którą zdeponowano misę/czarkę nr 3, a przy nich talerz krążkowy nr 2.

Inwentarz: N I – M/CZ II 3, N II – M I 2a, 16 fr. naczyń (G, M I 2a, mis, czarek); 3 naczynia (N1 – W I 2a1, N2 – T II 1a, N3 – M/CZARKA I 3a2/I 1b)

Chronologia zespołu: Ha C

Grób 8916 – popielnicowy – ar 31 af, ćw. D (tabl. 852)

Jama uchwycona na głębokości 145,03 m n.p.m., zachowana w części spągowej, przylegała do wschodniej części jamy nr 8915 datowanej na okres lateński. W jamie o średnicy 0,36 m i wypełnisku złożonym z ciemnobrunatnej próchnicy odsłonięto popielnicę – malowaną misę nr 1 zawierającą fragmenty wazy nr 4, nakrytą misą nr 2. Na urnie zdeponowano miniaturowe naczynie wazowate nr 3.

Inwentarz: 18 fr. naczyń (N I – G II 2a, fr. M/CZ, garnków); 4 naczynia (N1 – M II 4, N2 – M I 2a, N3 – W II 3, N4 – W I 1b1)

Określenie antropologiczne: pojedyncze kości z N1 – nieokreślone

Chronologia zespołu: Ha C

Obiekt 8917 – ar 31 af, ćw. C (tabl. 852)

Jama uchwycona na głębokości 144,91 m n.p.m. w części spągowej, o wymiarach 0,16 x 0,23 m i wypełnisku złożonym z szarobrunatnej próchnicy. Odsłonięto zniszczone naczynia oraz fragmenty przedmiotu z brązu.

Inwentarz: 42 fr. naczyń (N I – G, N II – CZ II 3, N III – M I), fr. przedmiotu brązowego

Chronologia zespołu: Ha C

Grób 8918 – popielnicowy – ar 31 af, ćw. C, D (tabl. 845, 846)

W jamie uchwyconej na głębokości 145,00 m n.p.m., o średnicy 0,18 m, przylegającej do zachodniej części jamy grobu komorowego nr 8920 odsłonięto popielnicę – wagę nr 1.

Inwentarz: 20 fr. naczyń (M/CZ II 3, M I 2a, W I 2a, garnków, waz); 1 naczynie (N1 – W I)

Określenie antropologiczne: N1 – nieokreślone

Chronologia zespołu: Ha C

Grób 8919 – popielnicowy, komorowy z dostawką 8919a – ar 31 af, ćw. C, 32 af, ćw. A (tabl. 853-857)

Kolista w zarysie jama grobowa uchwycona na głębokości 145,04 m n.p.m., o średnicy 2,80 m i wypełnisku złożonym z szarobrunatnej próchnicy. Od poziomu 0,20 m przybrała zarys komory o prostych ścianach, zorientowanej dłuższym bokiem po linii wschód-zachód i wymiarach 0,92 x 1,48 m. Maksymalna miąższość wyniosła 0,54 m. Na głębokości 0,15 m, w części północno-wschodniej jamy uchwycono skupiska ceramiki, z których pozyskano kilkadziesiąt fragmentów naczyń, w tym czarki nr 1 i 3 oraz misę kołnierzową nr 2 (obiekt 8919a). Z zasympiska pozyskano 2 fragmenty bransolety/naszyjnika z brązu (3). Do komory włożono 27 naczyń i idola, pojemnik z brązu i przedmioty metalowe. Popielnicę ze szczątkami dziecka – przepaloną wazę nr 1, przy której położono zapinki harfowate z brązu (7) i żelaza (6) zawinięte w tkaninę, umieszczono w narożniku południowo-zachodnim. W popielnicy odsłonięto 2 bransolety brązowe (1, 2), fragmenty przedmiotu żelaznego (4) oraz czerpaka nr I. W narożniku północno-zachodnim postawiono misę nr 3 i włożoną do niej czarkę nr 2, pod którymi odsłonięto fragmenty przedmiotu żelaznego (5), obok wazę nr 4. W centrum zdeponowano przy ścianie północnej dużą wazę nr 7 zawierającą zniszczone naczynie z brązu nr 28, przy niej od zachodu ustawione na sobie misy nr 6 i 5 i od wschodu misa nr 14, pod którą odsłonięto węgle drzewne. Po stronie południowej odsłonięto misę kołnierzową nr 10, na której stały czerpaki nr 8-9, małą misę kołnierzową nr 12, na której położono na boku wtórnie przepaloną misę nr 11, odwróconą do góry dnem dużą wazę nr 13, która częściowo nakrywała czerpak nr 16. Przy ścianie południowej i przy wazie nr 13 znajdował się fragment noża żelaznego (8). W części północno-wschodniej ustawiony pionowo talerz krążkowy nr 26, oparty o misę nr 27, na której zdeponowano misę kołnierzową nr 21 z czerpakami nr 22-25, przy ścianie wschodniej talerz krążkowy nr 17 z idolem nr 18, w narożniku południowo-wschodnim misę nr 15 i garnek nr 19 nakryty pokrywką nr 20, z czerpakiem nr 29 na dnie.

Inwentarz: 8919a – 6 fr. naczyń (mis I 2a, M/CZ II, W, w tym 1 fr. przepalony); 3 naczynia (N1 – CZARKA I 1b, N2 – M III 3, N3 – CZARKA I 2b); 8919: z wypełniska – 15 fr. naczyń (garnków, mis/czerpaków), 2 fr. bransolety/naszyjnika z brązu; z N1 – N I – CZ I 2b; 27 naczyń (N1 – W I 1a1, N2 – CZARKA I 1a, N3 – M I 2a, N4 – W I 1a1, N5 – M I 3b, N6 – M I 2a, N7 – W I, N8 – CZ III, N9 – CZ II 3, N10 – M III

3, N11 – M I 2a, N12 – M III 2, N13 – W I, N14 – M I 2a, N15 – M I 1, N16 – CZ II 3, N17 – T I, N19 – G II 2a, N20 – P I 2, N21 – M III 3, N22 – CZ II 3, N23 – CZ II 2, N24 – CZ II 2, N25 – CZ II 2, N26 – T II 1b, 27 – M I 1, N28 – NACZ. BRĄZOWE, N29 – CZ I 1a), idol półksiężycowaty 18 – III, zapinka brązowa, zapinka z żelaza, 2 bransolety brązowe, 5 fr. przedmiotów żelaznych, fr. noża żelaznego

Określenie antropologiczne: N1 – infans

Chronologia zespołu: Ha C

Grób 8920 – popielnicowy, komorowy z dostawką 8920a – ar 31 af, ćw. D, 32 af, ćw. B (tabl. 845, 847-850)

Kolista w zarysie jama grobowa uchwycona na głębokości 145,00 m n.p.m., o średnicy 2,30 m i wypełnisku złożonym z szarobrunatnej próchnicy, przemieszanej ze spalenizną. Na obrzeżach jamy rozmieszczono wyposażenie ceramiczne – w części zachodniej grób nr 8918, północnej obiekt nr 8914, południowo-wschodniej grób nr 8922. Na południowy wschód od jamy odsłonięto grób popielnicowy nr 8924, na południowy zachód uchwycono negatywy posłupowe nr 8957 i 8958. Na poziomie 0,30 m jama zmniejszyła się do 1,80 m średnicy, zarys komory o wymiarach 0,72 x 1,52 m, zorientowanej dłuższym bokiem po linii wschód-zachód stał się czytelny na głębokości 0,50 m. Przy ścianie wschodniej uchwycono schodzącą do spągu komory warstwę spalenizny. W północno-zachodniej części spągu jamy, poza komorą zalegały liczne kamienie, pojedynczo odsłonięto również w części południowo-wschodniej. Do komory włożono 22 naczynia i idola półksiężycowatego oraz przedmioty metalowe. W narożniku południowo-zachodnim skrzyni zdeponowano popielnicę – wazę nr 2 z grudkami stopionego brązu oraz pokrywkę nr 3. W części północno-zachodniej umieszczono misę nr 17 i misę kołnierzową nr 18, na której ustawiono na sobie czerpaki nr 23, 22 i malowany czerpak nr 19 oraz malowane małe naczynia wazowate nr 20 i 21. Przy nich, w centrum ułożono sierp żelazny (1), czerpak nr 4 z fragmentem szpili żelaznej (2), misę nr 5, malowany czerpak nr 16 nakryty fragmentem garnka nr 1. Przy ścianie północnej zdeponowano dużą wazę nr 14, częściowo nakrywającą masywny czerpak nr 15, w narożniku północno-wschodnim talerz krążkowy nr 10, na którym postawiono idola półksiężycowatego nr 13 i garnek nr 12 z pokrywką nr 11. Przy talerzu, przy ścianie wschodniej odsłonięto małe, malowane naczynia wazowate nr 9 i 8 zawierające fragmenty węgla drzewnych, w części południowo-wschodniej wazę nr 6 z dużą grudką stopionego brązu na niej i w narożniku ustawioną na boku i zmiażdżoną wazę nr 7. Wśród fragmentów waz nr 6 i 7 odsłonięto kości i węgle drzewne oraz 21 grudek stopionego brązu. Poza ko-

morą, w części północnej jamy odsłonięto fragmenty talerza krążkowego nr 24 (obiekt 8920a).

Inwentarz: z wypełniska – 252 fr. naczyń (N I – malowane M III 3 przepalone, N II – G I 1a, N III – W I 3a, N IV – M I 2a, N V – CZ I 2b przepalone, N VI – malowane M II 4 przepalone, N VII – malowane M II 4 przepalone, fr. M/CZ II 3, T, G, CZARKI I 2a, mis I, mis/czerpaków, W II, CZ I 2a, waz, garnków, czarek, w tym 53 fr. przepalone); 23 naczynia (N1 – W I 3a, N2 – W I 3a1, N3 – P I 2, N4 – CZ II 3, N5 – M I 2a, N6 – W I 1a1, N7 – W I 3a, N8 – W II 2a2, N9 – W II 2a2, N10 – T I (o) z idolem półksiężycowatym 13 – II, N11 – P I 2, N12 – G I 1a, N14 – W I 1a1, N15 – CZ I 2a, N16 – CZ I 2b, N17 – M I 2a, N18 – M III 3, N19 – CZ I 2b, N20 – W II 2a2, N21 – W II 2a1, N22 – CZ II 1, N23 – CZ II 1, N24 – T I), w tym 1 naczynie nr 24 jako dostawka 8920a, sierp żelazny, fr. szpili żelaznej, 30 fr. stopionego brązu

Określenie antropologiczne: N2 – adultus; pojedyncze kości z wypełniska, z N6, N7, N10 – nieokreślone

Chronologia zespołu: Ha C

Grób 8921 – popielnicowy – ar 28 af, ćw. B, D (tabl. 858)

Owalna w zarysie jama grobowa uchwycona na głębokości 144,54 m n.p.m., o wymiarach 0,60 x 0,70 m o wypełnisku złożonym z ciemnobrunatnej próchnicy, przesyconej spalenizną. W przekroju jama miała strome ścianki i nieckowate dno. Maksymalna miąższość wyniosła 0,20 m. Po stronie północnej jamy odsłonięto popielnicę – garnek nr 1 oraz liczne fragmenty przepalonych kości, ceramikę i węgiel drzewny z wypełniska.

Inwentarz: 1 fr. M I 2a; 1 naczynie (N1 – G)

Określenie antropologiczne: N1 – nieokreślone

Chronologia zespołu: Ha C

Grób 8922 – popielnicowy – ar 32 af, ćw. B (tabl. 845, 850)

Płytką jama uchwycona na głębokości 144,95 m n.p.m., o średnicy około 0,60 m, odsłonięta przy południowo-wschodniej krawędzi jamy grobu komorowego nr 8920. Odsłonięto popielnicę – wazę nr 2 nakrytą misą nr 1.

Inwentarz: ze stropu – 28 fr. naczyń (pokrywek I 2, waz/czarek, garnków, waz, 1 fr. przepalony); 2 naczynia (N1 – M I 2a, N2 – W I)

Określenie antropologiczne: strop/N2 – adultus, N2 – nieokreślone

Chronologia zespołu: Ha C

Grób 8923 – popielnicowy – ar 31 af, ćw. D, 32 af, ćw. B (tabl. 858)

Jama uchwycona na głębokości 145,00 m n.p.m. w części spągowej o wymiarach 0,38 x 0,45 m i wypeł-

nisku złożonym z szarobrunatnej próchnicy. W jamie odsłonięto popielnicę – misę nr 1 nakrytą misą nr 2.

Inwentarz: 2 naczynia (N1 – M I 3b, N2 – M I 2a)

Określenie antropologiczne: N1 – nieokreślone

Chronologia zespołu: Ha C

Grób 8924 – popielnicowy – ar 32 af, ćw. B (tabl. 845, 851)

Na głębokości 144,97 m n.p.m. odsłonięto zniszczoną popielnicę – wazę nr 4, nakrytą odwróconą do góry dnem misą nr 3. Na naczyniach zdeponowano malowaną misę nr 1, czerpak nr 2, garnek nr 5 z fragmentami kości i małym naczyniem wazowatym nr 6 oraz pokrywką nr 7.

Inwentarz: z N1 – 1 fr. M/CZ przepalony; 7 naczyń (N1 – M II 1, N2 – CZ II 3, N3 – M I 1, N4 – W I 1a1, N5 – G I 1a, N6 – W II, N7 – P I 1)

Określenie antropologiczne: N4 – adultus; pojedyncze kości z N5 – nieokreślone

Chronologia zespołu: Ha C

Grób 8925 – popielnicowy – ar 31 af, ćw. D (tabl. 845, 851)

Kolista jama grobowa, uchwycona na głębokości 144,91 m n.p.m. w części spągowej, o wymiarach 0,35 x 0,30 m i wypełnisku złożonym z szarobrunatnej próchnicy, z którego pozyskano fragmenty szpili żelaznej. Odsłonięto popielnicę – małą wazę nr 1 zawierającą fragment szpili żelaznej (1) i czerpak nr 5, nakrywającą czerpak nr 4 oraz częściowo czarkę nr 3. Przy popielnicy, od strony północno-zachodniej ustawiono na boku czerpak nr 2.

Inwentarz: z wypełniska – 3 fr. garnków, 3 fr. szpili żelaznej; 5 naczyń (N1 – W II 2a1, N2 – CZ II 3, N3 – CZARKA I 1a, N4 – CZ II 3, N5 – CZ II 3), fr. szpili żelaznej

Określenie antropologiczne: N1 – nieokreślone

Chronologia zespołu: Ha C

Grób 8926 – popielnicowy, komorowy z dostawką nr 8926a – ar 32 af, ćw. A, 32 ag, ćw. C, D (tabl. 858-861)

Kolista w zarysie jama grobowa uchwycona na głębokości 145,05 m n.p.m., o średnicy 2,06 m i wypełnisku złożonym z jasnobrunatnej próchnicy. W stropie, w części północnej i zachodniej oraz na głębokości 0,50 m w części południowo-wschodniej, uchwycono warstwy spalenizny o miąższości do 0,20 m, układające się na kształt dranic o wymiarach 0,25 x 0,50-0,60 m. Na poziomie 0,55 m jama zmniejszyła się do wymiarów 1,62 x 1,86 m. Widoczny stał się zarys komory, zorientowanej dłuższym bokiem po linii północny wschód-południowy zachód, o wymiarach 0,58 x 1,04 m. W części południowo-wschodniej w spagu jamy zalegał kamień większych rozmiarów. W przekroju jama miała proste ściany, uchwytyne były również pionowe

ściany komory. Jej maksymalna miąższość wyniosła 0,67 m. Część komory przy zachodniej ścianie była niewypelniona naczyniami, w części północno-zachodniej postawiono malowaną misę nr 11 z żelaznym elementem garnituru toaletowego (3) i fragmentem przedmiotu brązowego. W centrum, przy ścianie północnej zdeponowano popielnicę – garnek nr 4, nakryty pokrywką nr 3, z nałożonym na niego naszyjnikiem z żelaza (5) i ułożonymi na kościach szpilami żelaznymi (1, 2). Przy popielnicy odsłonięto misę nr 1 z fragmentami misy nr 7 wewnątrz, w środkowej części komory misy nr 25 (przepalona) i nr 5, pod którą znajdował się nóż żelazny (4), czerpak nr 10, waza nr 17, przy ścianie południowej misa/czerpak nr 12 i waza/misa nr 15. W narożniku północno-wschodnim postawiono wazę nr 6 – z fragmentem misy nr 7 oraz malowaną misę nr 9 z ustawionym na niej czerpakiem nr 8. Przy ścianie wschodniej zdeponowano talerz krążkowy nr 27, na którym położono misę kołnierzową nr 21 z misą/czerpakiem nr 26, czerpakami nr 22-24, w tym malowanym nr 23, a w narożniku południowo-wschodnim misę nr 18, do której wsadzono wazę nr 19 z dużą ilością węgla i częściowo je nakrywającą misę nr 14 z pokrywką nr 13. W części wschodniej, poza komorą odsłonięto przewrócony garnek – nr 2/16/20, którego fragmenty odsłonięto również w centrum skrzyni (obiekt 8926a).

Inwentarz: z doczyszczania – 62 fr. naczyń, N I – M/CZ II 3 przealone, N II – W I 2a1, fr. G, M/CZ, waz, mis/czerpaków, w tym 4 fr. przealone); 25 naczyń (N1 – M I 2a, N2/16/20 – G II 1a, N3 – P I 1, N4 – G II 1a, N5 – M I, N6 – W I, N7 – M I 3a/II 1, N8 – CZ I 2a, N9 – M II 3, N10 – CZ II 1, N11 – M II 4, N12 – M/CZ II 3, N13 – P I 1, N14 – M I 1, N15 – W/M I, N17 – W I 2a1, N18 – M I 2a, N19 – W I 2a1, N21 – M III 3, N22 – CZ I/II, N23 – CZ II 4, N24 – CZ II 1/3, N25 – M I, N26 – M/CZ I/II, N27 – T I), w tym fr. naczynia 2/16/20 jako dostawka 8926a, naszyjnik żelazny, 2 szpile żelazne, nóż żelazny, element garnituru toaletowego z żelaza, fr. przedmiotu brązowego

Określenie antropologiczne: N4 – adultus; pojedyncze kości z wypełniska – nieokreślone

Chronologia zespołu: Ha C

Obiekt 8927 – ar 32 af, ćw. C (tabl. 858)

Na głębokości 145,00 m n.p.m. na południe od jamy grobu komorowego nr 8926 odsłonięto fragmenty naczyń.

Inwentarz: 9 fr. naczyń (W I 1a1, M/CZ, waz)

Chronologia zespołu: Ha C

Grób 8928 – popielnicowy – ar 32 af, ćw. C (tabl. 862-863)

Kolista w zarysie jama grobowa uchwycona na głębokości 145,01 m n.p.m., o wymiarach 0,86 x 0,94 m

i wypełnisku złożonym z szarobrunatnej próchnicy, przemieszanej z pojedynczymi węglami drzewnymi. W przekroju jama miała niemal proste ściany, maksymalna miąższość wyniosła 0,23 m. W części południowej i północno-zachodniej jamy odsłonięto większe, pojedyncze kamienie. Naczynia mogły być złożone do małej skrzyni o wymiarach 0,40 x 0,60 m. W części północno-zachodniej odsłonięto popielnicę ze szczątkami dziecka – wazę nr 1 zawierającą fragmenty szpili (2) i fragmentarycznie zachowany nóż z żelaza (1), a przy niej dwie pokrywki – nr 2 opartą o urnę od północy i nr 3 – leżącą obok od południowego wschodu. Pod popielnicą odsłonięto węgle drzewne. W centrum umieszczono misę nr 5 z czerpakiem nr 14, ustawiony na boku czerpak nr 4, wazę/misa nr 13 – przylegające do złożonych w narożniku północno-wschodnim i ułożonych na sobie misy nr 6, talerza nr 9 z czerpakami nr 7, 10, 12 oraz wazę nr 11. W narożniku południowo-wschodnim zdeponowano wazę nr 8 z fragmentem kości, kamieniem i drobnymi fragmentami polepy.

Inwentarz: z doczyszczania – 6 fr. naczyń (M/CZ, G, W, M/CZ II 3); 14 naczyń (N1 – W I 2a1, N2 – P I 2, N3 – P I 1, N4 – CZ I 1, N5 – M I 2a, N6 – M I, N7 – CZ II 3, N8 – W I 2a1, N9 – T I, N10 – CZ II 1, N11 – W I 1a1, N12 – CZ II 3, N13 – W/M, N14 – CZ II), nóż żelazny, 2 fr. szpili żelaznej

Określenie antropologiczne: N1 – infans, pojedyncze kości z N8 – nieokreślone

Chronologia zespołu: Ha C

Grób 8929 – ar 32 af, ćw. D (tabl. 863-864)

Owalna w zarysie jama grobowa uchwycona na głębokości 145,06 m n.p.m., o wymiarach 0,75 x 0,66 m i wypełnisku złożonym z szarobrunatnej próchnicy przemieszanej z przepalonymi kośćmi. W przekroju jama miała strome ściany i płaskie dno, maksymalna miąższość wyniosła 0,22 m. Z głębokości 0,10-0,20 m pozyskano przepalone kości oraz fragmenty wazy nr 1 i innych naczyń. Inwentarz: 88 fr. naczyń (fr. N I – M I 2a, N II – M I 1, N III – P I 2, N IV – CZ I 2b, N V – CZ II 3 przealone, N VI – T II 1, fr. CZARKI I 1a, G, waz, mis); 1 naczynie (N1 – W I)

Określenie antropologiczne: wypełnisko – nieokreślone

Chronologia zespołu: Ha B3 – Ha C

Grób 8930 – bezpopielnicowy – ar 32 af, ćw. D (tabl. 864)

Kolista w zarysie jama grobowa uchwycona na głębokości 145,14 m n.p.m., o wymiarach 1,26 x 1,23 m i wypełnisku złożonym z ciemnobrunatnej próchnicy przemieszanej z przepalonymi kośćmi. Na poziomie 0,10 m zmniejszyła się do wymiarów 0,98 x 1,14 m. W przekroju jama miała nieckowaty kształt i stro-

me ściany, maksymalna miąższość wyniosła 0,47 m. W części północno-zachodniej jamy, na poziomie 0,10 m uchwycono fragmenty misy, poniżej czerpaki nr 1 i 2, w części wschodniej warstwy spalenizny na różnych poziomach

Inwentarz: 7 fr. M I 2a; 2 naczynia (N1 – CZ I 2b, N2 – CZ I 2b)

Określenie antropologiczne: skupisko – nieokreślone

Chronologia zespołu: Ha C

Grób 8932 – popielnicowy – ar 32 ag, ćw. B (tabl. 864, 865)

Jama uchwycona na głębokości 144,89 m n.p.m. w części spągowej, o wymiarach 1,22 x 1,40 m i wypełnisku złożonym z szarobrunatnej próchnicy. Wyposażenie było mocno zniszczone, mogło znajdować się w skrzyni o wymiarach około 0,50 x 0,90 m. W części północno-zachodniej złożono popielnicę – wazę nr 5 zawierającą szpilę z żelaza (1), z otworem w brzuchu, w narożniku południowo-zachodnim garnek nr 6 z pokrywką nr 7 i z czerpakiem nr 8 wewnątrz. W centrum odsłonięto misę nr 2 i garnek nr 9 z fragmentami kości i pokrywką nr 10. W narożniku północno-wschodnim zdeponowano wazę nr 4 z kilkoma fragmentami kości, w części południowo-wschodniej czerpak nr 1 i ułożoną na boku wazę nr 3. Pod naczyniem nr 1 znajdowały się węgle drzewne.

Inwentarz: 12 fr. naczyń (M I 2a przepalone, G, W, mis/czerpaków); z N1 – 4 fr. CZ II 1; 10 naczyń (N1 – CZ II 2, N2 – M I 1, N3 – W I, N4 – W I 1a1, N5 – W I 2a1, N6 – G II 1a, N7 – P II 2, N8 – CZ I 1a, N9 – G I/II, N10 – P I 2), 5 fr. szpili/szpil z żelaza

Określenie antropologiczne: N5 – nieokreślone; pojedyncze kości z wypełniska, z N4, N9 – nieokreślone

Chronologia zespołu: Ha C

Grób 8933 – popielnicowy – ar 32 ag, ćw. B (tabl. 864, 866)

Na północ od jamy grobu nr 8932 na głębokości 144,90 m n.p.m. odsłonięto zniszczoną popielnicę – wazę nr 1 z czerpakiem nr 2 oraz fragmentami szpil/igiel żelaznych (1).

Inwentarz: 2 naczynia (N1 – W I 1a1, N2 – CZ I 2a), 16 fr. szpil/igiel żelaznych

Określenie antropologiczne: N1 – nieokreślone

Chronologia zespołu: Ha C

Grób 8934 – popielnicowy-bezpopielnicowy – ar 32 ag, ćw. D (tabl. 866, 867)

Kolista w zarysie jama grobowa, uchwycona na głębokości 144,99 m n.p.m. w części spągowej, o średnicy 0,78 m i wypełnisku złożonym z szarobrunatnej próchnicy, przesyconej spalenizną i przepalonymi ko-

ści, o miąższości 0,25-0,30 m. Do jamy od strony południowo-wschodniej przylegała jama grobu nr 8935. W części zachodniej zdeponowano popielnicę – wazę nr 2 z odwróconym do góry dnem czerpakiem nr 9 wewnątrz. Misę nr 7 z przepalonymi kośćmi i misą nr 14 postawiono w części północnej. W centrum odsłonięto misę nr 8, czerpaki nr 4, 6 i 12, misę nr 5 z kilkoma fragmentami kości, pokrywkę nr 10, a także fragmenty wazy nr 13. Po stronie południowej ustawiono garnek nr 3, na którym postawiono czerpak nr 11 oraz misę kołnierzową nr 1. Pod misą nr 1 odsłonięto warstwę kości i węgli drzewnych o miąższości 0,15 m.

Inwentarz: z wypełniska – 21 fr. naczyń (N I – W I 1a1, garnków, waz, mis); z N1 – 15 fr. naczyń (W I 1a1, M); 13 naczyń (N1 – M III 3, N2 – W I 1a1, N3 – G I, N4 – CZ II 3, N5 – M I 2a, N6 – CZ II 3, N7 – M I 3a1, N8 – M I 2a, N9 – CZ III, N10 – P I 2, N11 – CZ I 1a, N12 – CZ II, N13 – W, N14 – M I 2a)

Określenie antropologiczne: wypełnisko – nieokreślone, N2 – adultus, N7 – nieokreślone; pojedyncze kości z N5, N8, spod N1 – nieokreślone

Chronologia zespołu: Ha C

Grób 8935 – popielnicowy – ar 32 ag, ćw. D (tabl. 866, 867, 868)

Jama grobowa uchwycona na głębokości 145,00 m n.p.m. w części spągowej, o średnicy około 0,40 m, wypełnisku złożonym z jasnobrunatnej próchnicy i miąższości 0,25-0,30 m. Od strony północno-zachodniej przylegała do jamy grobu nr 8934. Na południu odsłonięto popielnicę – wazę nr 1, a na północy malowaną małą wazę nr 2. W popielnicy odsłonięto fragmenty pokrywki nr 3, misy/czerpaka nr 4 i na warstwie kości naszyjnik żelazny (2) oraz igłę żelazną (1).

Inwentarz: 4 naczynia (N1 – W I 1a1, N2 – W II 2a2, N3 – P I 2, N4 – M/CZ II 3), naszyjnik żelazny, 2 fr. igły żelaznej

Określenie antropologiczne: N1 – adultus

Chronologia zespołu: Ha C

Obiekt 8936 – ar 32 ag, ćw. D (tabl. 866)

Na głębokości 144,99 m n.p.m., na północny zachód od grobu nr 8934 odsłonięto zniszczoną czarkę nr 1.

Inwentarz: 1 naczynie (N1 – CZARKA I 1a)

Chronologia zespołu: Ha C

Grób 8938 – bezpopielnicowy – ar 33 af, ćw. C (tabl. 868)

Owalna w zarysie jama grobowa uchwycona na głębokości 145,19 m n.p.m., o wymiarach 0,74 x 0,90 m i wypełnisku złożonym z czarnej próchnicy. W przekroju miała nieckowaty kształt, maksymalna miąższość wyniosła 0,15 m. W części północno-wschodniej odsłonięto warstwę spalenizny i przepalonych kości,

sięgającą spągu jamy. W części północno-wschodniej odsłonięto fragment misy nr I. W części południowo-zachodniej ustawiono misę nr 1, do której złożono czerpak nr 2 i misę nr 4 i na nich zdeponowano garnek nr 3.

Inwentarz: 8 fr. naczyń (N I – M I 2a, fr. CZ I 2a, M, waz/garnków); 4 naczynia (N1 – M I 2a, N2 – CZ I 1a, N3 – G II 2a, N4 – M II 1)

Określenie antropologiczne: pojedyncze kości z wypełniska – nieokreślone

Chronologia zespołu: Ha C

Grób 8939 – popielnicowy – ar 33 af, ćw. D (tabl. 869)

Na głębokości 145,28 m n.p.m. odsłonięto garnek nr 5 nakryty misą nr 1. W garnku zdeponowano popielnicę – garnek nr 10 ze szczątkami dziecka, przykryty misą nr 8. Na obu naczyniach odsłonięto fragmenty garnka nr 7. Przy popielnicy złożono małe naczynie wazowate nr 9, natomiast przy garnku nr 5 od południa ustawiono na boku czerpaki nr 2 i 6 oraz część przydenną wazy nr 4 nakrywającą małą wazę nr 3.

Inwentarz: 10 naczyń (N1 – M I 3a2, N2 – CZ II 3, N3 – W II 3, N4 – W I, N5 – G II 1a, N6 – CZ II 3, N7 – G II 2a, N8 – M II 1, N9 – W II 3, N10 – G II 1a)

Określenie antropologiczne: N10 – infans; pojedyncze kości z wypełniska – nieokreślone

Chronologia zespołu: Ha C

Grób 8940 – popielnicowy – ar 33 af, ćw. C (tabl. 870)

Jama uchwycona na głębokości 145,10 m n.p.m. w części spągowej, o wymiarach 0,80 x 0,70 m i wypełnisku złożonym z szarobrunatnej próchnicy. Odsłonięto odwróconą do góry dnem misę nr 1 oraz częściowo pod nią czerpak nr 2 i przepalone kości.

Inwentarz: 2 naczynia (N1 – M I 1, N2 – CZ I 1a)

Określenie antropologiczne: wypełnisko – nieokreślone

Chronologia zespołu: Ha C

Grób 8941 – popielnicowy – ar 34 af, ćw. D (tabl. 870, 871)

Owalna w zarysie jama grobowa uchwycona na głębokości 145,23 m n.p.m. w części spągowej, o wymiarach 0,54 x 0,42 m i wypełnisku złożonym z szarobrunatnej próchnicy. W części południowej odsłonięto przewrócony garnek nr 2 ze szczątkami dziecka, nakryty pierwotnie pokrywką nr 3, a w północnej garnek nr 1 z kośćmi dziecka, igłą (1), szpilami z żelaza (2, 3) i od wschodu fragmenty pokrywkę nr 4, na której również znajdowały się fragmenty żelaznej szpili. Fragmenty innych naczyń pozyskano podczas oczyszczania wyposażenia, także pod popielnicami.

Inwentarz: z doczyszczania – 32 fr. naczyń (N I – M/CZARKA I 3a/I 1a przepalone, fr. M I 2a przepa-

lone, G I 2a przepalone, T II 1, garnków); 4 naczynia (N1 – G II 1a, N2 – G II, N3 – P I 1, N4 – P I 1), 2 szpile żelazne, 6 fr. szpili żelaznej, igła żelazna

Określenie antropologiczne: N1 – infans, N2 – infans

Chronologia zespołu: Ha C

Grób 8942 – popielnicowy-bezpopielnicowy, komorowy z dostawką nr 8942a – ar 32 ag, ćw. D, 33 ag, ćw. B (tabl. 871-874)

Owalna w zarysie jama grobowa uchwycona na głębokości 145,10 m n.p.m. w części spągowej, o wymiarach 1,44 x 1,85 m i wypełnisku złożonym z szarobrunatnej próchnicy. Część wyposażenia była widoczna w stropie jamy. Naczynia wyznaczyły zarys komory zorientowanej dłuższym bokiem po linii wschód-zachód. Prawdopodobnie przewrócona misa nr 4 w południowej części jamy znajdowała się poza skrzynią (obiekt 8942a), podobnie fragmenty misy nr 8 i malowanej nr 6 we wschodniej partii oraz przepalona od wewnątrz misa/czerpak nr 11 w części zachodniej. Komora miałaby wówczas wymiary około 0,65 x 0,90 m. W części północno-zachodniej odsłonięto skupisko kości, na których znajdował się naszyjnik (3) i szpila (2) z żelaza, od południa złożono misę/czerpak nr 19 oraz malowaną misę nr 20. Przy przedmiotach żelaznych, przy ścianie północnej zdeponowano kulkowatą grzechotkę nr 12, naczynie 27, na nim misę kolnierzowatą nr 17 z czarką nr 16 i czerpakiem nr 22, malowanymi czerpakami nr 18 i 21 oraz malowaną, odwróconą bokiem misą nr 24. Pod misą 17 umieszczono nóż żelazny (1). Na północ od misy nr 17 złożono małe naczynia wazowate – nr 25 w naczyniu nr 15 i malowane nr 13, czerpak nr 14. W centrum odsłonięto przewrócony garnek nr 1 z czerpakiem nr 23 wewnątrz oraz malowane naczynie wazowate nr 10, na południu duży garnek nr 5 z fragmentami kości i węglami drzewnymi, na wschodzie misę nr 3 z kośćmi i odwróconą uchwytem do dołu pokrywką nr 26 – częściowo ułożone na talerzu krążkowym nr 9 złożonym częściowo północno-wschodniej. Przy ścianie wschodniej zdeponowano częściowo na sobie misę nr 7 i czarkę nr 2. W naczyniu nr 7 i obok misy nr 17 odsłonięto kilka fragmentów przepalonych kości.

Inwentarz: z wypełniska – 49 fr. naczyń (W II przepalone, garnków, waz/mis, w tym 6 fr. przepalonych); 27 naczyń (N1 – G II 2a, N2 – CZARKA I 1b, N3 – M I, N4 – M I 2a, N5 – G II 2a, N6 – M I 3c, N7 – M I, N8 – M I 2a, N9 – T I, N10 – W II 2a1, N11 – M/CZ I/II, N13 – W II 1a1, N14 – CZ I 2b, N15 – M I 2a, N16 – CZARKA I 1b, N17 – M III 3, N18 – CZ II 1, N19 – M/CZ II, N20 – M II 4, N21 – CZ II 1, N22 – CZ I 2b, N23 – CZ, N24 – M I 2a, N25 – W II 3, N26 – P I 1, N27 – W/G), grzechotka 12, naszyjnik żelazny, szpila żelazna, nóż żelazny

Określenie antropologiczne: skupisko z części północno-zachodniej – brak analiz; pojedyncze kości – obok N7, obok N17 – nieokreślone, z N3 i N5 – brak analiz

Chronologia zespołu: Ha C

Grób 8943 – popielnicowy, komorowy – ar 28 af, ćw. A, B (tabl. 875-877)

Kolista w zarysie jama grobowa uchwycona na głębokości 144,48 m n.p.m., o średnicy około 2,20 m i wypełnisku złożonym z szarobrunatnej próchnicy, zniszczona w części wschodniej przez drenaż. Zarys komory zorientowanej dłuższym bokiem po linii wschód-zachód, został uchwycony od poziomu 0,40 m. Jama w przekroju miała proste ściany, od stropu uchwytnie były pionowe ściany komory, maksymalna miąższość wyniosła około 0,70 m. Komora miała wymiary 0,56 x 1,36 m i wypełnisko w części zachodniej przemieszane z węglami drzewnymi. W części południowo-zachodniej skrzyni umieszczono popielnicę – czarkę nr 19 nakrytą odwróconą do góry dnem misą nr 17/18, na której położono szpilę brązową na korze (3). Przy popielnicy złożono od południa oselkę kamienną (7) i nóż żelazny w pochwie z tkaniną (1), od wschodu szpilę brązową (4) wraz z elementem garnituru toaletowego z brązu (5). W centrum odsłonięto fragment igły żelaznej (6) i drugi nóż żelazny (2) oraz misę nr 16, misę nr 9 z czerpakiem nr 10, czerpaki nr 4 i 8, wazę nr 7 z fragmentem kości i węglami drzewnymi. Przy ścianie południowej umieszczono wazę nr 3 z węglami drzewnymi i misę kolnierzową nr 11 z ułożonymi na sobie misą nr 21 i czerpakami nr 12-15. W narożniku północno-wschodnim ustawiono misy nr 5 i 6, a w południowo-wschodnim talerz krążkowy nr 1 z idolem półksiężycowatym, częściowo na którym postawiono garnek nr 2 z pokrywką nr 20.

Inwentarz: z doczyszczania – 43 fr. naczyń (G I 1a, M/CZ II 3, M/CZARKI, G); 20 naczyń (N1 – T I z idolem półksiężycowatym – I, N2 – G I/II, N3 – W I 1a1, N4 – CZ II 3, N5 – M I 3a2, N6 – M I, N7 – W I 2a1, N8 – CZ II 3, N9 – M I 2a, N10 – CZ II 1, N11 – M III 1, N12 – CZ II 3, N13 – CZ II 3, N14 – CZ I 2a, N15 – CZ I 1, N16 – M I 1, N17/18 – M I 2a, N19 – CZARKA I 1a, N20 – P I 2, N21 – M I 1), 2 szpile brązowe, garnitur toaletowy brązowy, nóż żelazny w pochwie z tkaniną, fr. noża żelaznego, fr. igły żelaznej, oselka kamienna

Określenie antropologiczne: N19 – juvenis; pojedyncze kości z wypełniska, z N7 – nieokreślone

Chronologia zespołu: Ha C

Grób 8944 – popielnicowy, komorowy – ar 34 af, ćw. B (tabl. 878-880)

W rzucie poziomym jama uchwycona na głębokości 145,07 m n.p.m., miała kolisty zarys o średni-

cy 2,70 m i wypełnisku złożonym z szarobrunatnej próchnicy. W stropie w części północnej zalegały dwa duże kamienie. Na poziomie 0,10 m uchwycono prostokątny zarys jamy zorientowanej dłuższym bokiem po linii wschód-zachód, o wymiarach 1,50 x 2,10 m. W przekroju miała proste ściany, maksymalna miąższość wyniosła około 0,76 m. Zarys komory o wymiarach 0,94 x 1,30 m, był widoczny na poziomie 0,35 m. W części zachodniej ustawiono popielnicę ze szczątkami kobiety – wazę nr 1 nakrytą odwróconą do góry dnem misą nr 2. Na kościach zachowały się ślady patyny brązowej, przy urnie od wschodu złożono garnitur toaletowy z brązu (4) na korze i nóż żelazny (2). Obok, przy ścianie północnej zdeponowano misę nr 3 i siekierkę żelazną (3), w centrum misę nr 5 z czerpakiem nr 4, misę nr 7, a na południu misę kolnierzową nr 14 a na niej i obok odsłonięto fragmenty naczyń nr 9/13/15/24 oraz pojedyncze fragmenty kości zwierzęcych. Między naczyniami nr 5 a 7 umieszczono nóż żelazny (1) i czerpak nr 6, a częściowo pod misą nr 7 – czerpak nr 8. W centrum skrzyni umieszczono wazę nr 10 i na południe od niej czerpak nr 11 i wazę nr 12. W części wschodniej zdeponowano misę/czerpak nr 16, w narożniku południowo-zachodnim misy kolnierzowej nr 17 z czerpakami nr 19, 20 i 18 oraz nr 21 – z misą/czerpakiem nr 30 z fragmentami kości i czerpakiem nr 22 z węglami drzewnymi, w południowo-wschodnim wazę nr 27 z czerpakiem nr 28. Przy ścianie wschodniej ustawiono także talerz krążkowy nr 25 z postawionym na nim garnkiem nr 23 z kilkoma drobnymi fragmentami kości i czerpakiem nr 31 wewnątrz, leżącą przy garnku pokrywkę nr 29 oraz częściowo ustawionym na nim czerpakiem nr 26. Przy ścianie północnej, w oddaleniu od naczyń, odsłonięto przepalony fragment garnka nr 9/13/15/24.

Inwentarz: ze stropu – 3 fr. naczyń (w tym dno N I); z wypełniska – 30 fr. naczyń (N I – G – przepalone, mis, waz, czerpaków, w tym 5 fr. przepalonych); z N1 – 2 fr. M/CZ, z N11 – 1 fr. naczynia, z N17 – 1 fr. M I 1, z N19 – 1 fr. G/W; 28 naczyń (N1 – W I 1a1, N2 – M I 2a, N3 – M II 3, N4 – CZ III, N5 – M I 2a, N6 – CZ II 3, N7 – M I 2a, N8 – CZ II 3, N9/13/15/24 – G, N10 – W I 1a1, N11 – CZ II 3, N12 – W I 1a1, N14 – M III 3, N16 – M/CZ II 3, N17 – M III 3, N18 – CZ II 3, N19 – CZ II 3, N20 – CZ I 2a, N21 – M III 3, N22 – CZ I 2a, N23 – G II 1a, N25 – T, N26 – CZ I 2a, N27 – W I 1a1, N28 – CZ I 1a, N29 – P I 2, N30 – M/CZ II 3, N31 – CZ I 2a), garnitur toaletowy brązowy, 2 noże żelazne, siekierka żelazna

Określenie antropologiczne: N1 – kobieta/adultus; pojedyncze kości z N23, N30 – nieokreślone

Chronologia zespołu: Ha C

Grób 8945 – popielnicowy, komorowy – ar 34 af, ćw. A, B, C, D (tabl. 881-883)

Owalna w zarysie jama grobowa uchwycona na głębokości 145,07 m n.p.m., o wymiarach 1,48 x 1,60 m i wypełnisku złożonym z szarobrunatnej próchnicy. Na poziomie 0,20 m jama zmniejszyła się do rozmiaru 1,10 x 1,36 m. W części północnej i zachodniej jamy zalegały pojedyncze, duże kamienie. W przekroju jama miała strome ściany, maksymalna miąższość wyniosła 0,70 m. Naczynia wyznaczyły zarys skrzyni o wymiarach 0,60 x 0,85 m. W narożniku północno-zachodnim umieszczono popielnicę ze szczątkami dziecka – wazę nr 13. Przy niej złożono misę nr 12 i dwa małe naczynia wazowate nr 14 i malowane nr 16. Przy ścianie północnej zdeponowano figurkę ptaszka nr 15, malowaną czarzkę nr 22 i czerpak nr 17, a w narożniku północno-wschodnim misę kołnierzową nr 20 na której położono czerpaki nr 18-19 i malowaną misę nr 24. Przy misie nr 20, przy ścianie wschodniej umieszczono talerz krążkowy nr 21, a w narożniku południowo-wschodnim garnek nr 2 z pokrywką nr 3, zawierający fragment bransolety/naszyjnika z brązu (2) i obok mały czerpak nr 4. W narożniku południowo-zachodnim zdeponowano wazę nr 9, do której włożono misę/czerpak nr 8. Obok nich od strony wschodniej odsłonięto fragmenty małego naczynia wazowatego nr 10, malowanej misy nr 23 i pomiędzy naczyniem nr 9 a popielnicą nr 13 grzechotkę nr 11. Przy ścianie południowej umieszczono na sobie misy nr 6 i 5, w nich miniaturową czarzkę nr 7, obok wazę nr 1, przy której od północy położono szpilę brązową (1).

Inwentarz: z wypełniska – N I – W II 2, 14 fr. naczyń (fr. G, CZ, M/CZ, M I 2a, M III 3); 22 naczynia (N1 – W I 1a1, N2 – G II 2a, N3 – P, N4 – CZ I 2a, N5 – M I 2a, N6 – M I 2a, N7 – CZARKA II 1, N8 – M/CZ II 1, N9 – W I 2a1, N10 – W II 3, N12 – M I 2a, N13 – W I 1a1, N14 – W II 1b1, N16 – W II 3, N17 – CZ II 1, N18 – CZ I 1a, N19 – CZ II 1, N20 – M III 3, N21 – T I, N22 – CZARKA II 1, N23 – M, N24 – M), grzechotka 11, figurka ptaszka 15, szpila brązowa, fr. bransolety/naszyjnika z brązu

Określenie antropologiczne: N13 – infans-max. juvenis

Chronologia zespołu: Ha C

Grób 8946 – popielnicowy, komorowy z dostawką nr 8895 w stropie – ar 34 af, ćw. A (tabl. 820, 821-823)

Kolista w zarysie jama grobowa uchwycona na głębokości 145,05 m n.p.m., o średnicy 1,95 m i wypełnisku złożonym z szarobrunatnej próchnicy. Przy jamie w części północnej zalegały większe kamienie, w części północnej i wschodniej także na obrzeżu jamy. W stropie, w części północno-zachodniej wkopano 3 naczynia (obiekt nr 8895). Na poziomie 0,20 m jama zmniejszyła się do rozmiarów 1,44 x 1,64 m, uchwy-

cono zarys komory zorientowanej dłuższym bokiem po linii wschód-zachód, o wymiarach 0,70 x 1,18 m. W przekroju miała trapezowaty kształt, widoczne były pionowe ściany komory, maksymalna miąższość wyniosła około 0,50 m. Do komory włożono 21 naczyń. Popielnicę ze szczątkami dziecka i grudką stopionego brązu – wazę nr 1 umieszczono w narożniku północno-zachodnim skrzyni. Na popielnicy odsłonięto 2 brązowe szpile (2, 3) i grudkę stopionego brązu, obok zawinięte w korę igielnik z igłami brązowymi oraz drewnianą (1), przedmiot żelazny (5), a dalej brązową szpilę (4) i czerpaki nr 4 i 5. W narożniku południowo-zachodnim ułożono garnek nr 3 a na nim czarzkę nr 2, przy ścianie północnej misę nr 6, w części północno-wschodniej talerz krążkowy nr 7 z idolem półksiężycowatym nr 8, w narożniku garnek nr 9 z pokrywką nr 10 i czerpakiem nr 20 wewnątrz. Przy ścianie południowej zdeponowano misę kołnierzową nr 17 a na niej czerpaki nr 18-19 i odwróconą do góry dnem misę malowaną nr 21, dalej wazę nr 16 z węglami drzewnymi oraz fragmentem noża żelaznego (6) na dnie. W narożniku południowo-wschodnim ustawiono misę nr 13 i wazę nr 12, przy ścianie wschodniej misę nr 11 i bliżej środka skrzyni wazę nr 14, na której położono malowaną misę nr 15.

Inwentarz: 15 fr. naczyń (mis I 2a, M/CZ I 2b, CZARKI I 1a, G); 21 naczyń (N1 – W I 1a1, N2 – CZARKA I 1b, N3 – G, N4 – CZ II 1, N5 – CZ II 1, N6 – M I 2a, N7 – T II 2, N9 – G II 2a, N10 – P I 2, N11 – M I 2a, N12 – W I 2a1, N13 – M I 2a, N14 – W I 1a1, N15 – M II 1, N16 – W I 1a1, N17 – M III 3, N18 – CZ II 1, N19 – CZ II 3, N20 – CZ I 2a, N21 – M II 4), idol półksiężycowaty 8 – II, 3 szpile brązowe, igielnik brązowy, fr. przedmiotu żelaznego, fr. noża żelaznego, 2 fr. stopionego brązu

Określenie antropologiczne: N1 – infans II i maturus

Chronologia zespołu: Ha C

Grób 8947 – popielnicowy – ar 34 af, ćw. A (tabl. 883)

Odsłonięto na głębokości 145,16 m n.p.m. część przydenną wazy nr 1 z pojedynczymi fragmentami kości i włożonymi do niej przepalonymi czerpakami – odwróconym do góry dnem nr 3 oraz nr 2.

Inwentarz: z N1 – fr. W II przepalonej; 4 naczynia (N1 – W I, N2 – CZ II 3, N3 – CZ II 3)

Określenie antropologiczne: N1 i 3 – nieokreślone; pojedyncze kości z wypełniska – nieokreślone

Chronologia zespołu: Ha C

Grób 8948 – ar 34 af, ćw. C (tabl. 884)

Owalna jama uchwycona na głębokości 145,08 m n.p.m., o wymiarach 0,84 x 0,40 m, z wypełniskiem przesyconym spalenizną i przepalonymi kośćmi. Z wy-

pełniska pozyskano również grudkę polepy. W przekroju jama miała nieckowaty zarys, maksymalna miąższość wyniosła 0,20 m.

Określenie antropologiczne: wypełnisko – brak analiz

Chronologia zespołu: Ha

Grób 8949 – popielnicowy, komorowy – ar 34 af, ćw. D (tabl. 884-886)

Owalna w zarysie jama grobowa uchwycona na głębokości 145,02 m n.p.m., o wymiarach 1,40 x 1,28 m i wypełnisku złożonym z szarobrunatnej próchnicy. Na poziomie 0,10 m jama zmniejszyła się do wymiarów 1 x 1,10 m. Na głębokości 0,50 m przyjęła prostokątny zarys (0,65 x 0,84 m), uchwycono zarys komory, zorientowanej dłuższym bokiem po linii wschód-zachód i wymiarach 0,66 x 0,75 m. W przekroju widoczne było nieckowate zapadlisko o miąższości do 0,40 m, o wypełnisku przemieszanym ze spalenizną. Jama miała pionowe ściany, maksymalna miąższość wyniosła 0,68 m. Z głębokości 0-0,10 m pozyskano fragment płyty kamiennej (1). Przy ścianie zachodniej skrzyni ustawiono popielnicę – wazę nr 8 ze szpilami z garnituru toaletowego z żelaza (3) gładzikiem kamiennym (5) i nakrywającą kości małą misą kolnierzową nr 15 wewnątrz. Przy popielnicy złożono narzędzie żelazne (4). W centrum ustawiono misę nr 9, na której zdeponowano nóż żelazny (1) i czerpaki nr 11, 14, 13, 10, przy ścianie północnej talerz krążkowy nr 6, a na nim częściowo misę nr 7, na południu misę nr 12, misę nr 2 z czerpakiem nr 3. Na naczyniu nr 2 odsłonięto fragmenty misy nr 1. Przy ścianie wschodniej zdeponowano wazę nr 4, a przy niej na boku czerpak nr 5. Z doczyszczania pozyskano również kilka fragmentów stopionego brązu.

Inwentarz: 5 fr. naczyń (G II 2, M/CZ); z doczyszczania – 6 fr. stopionego brązu; 15 naczyń (N1 – M I 2a, N2 – M I 3a1, N3 – M CZ I 2a, N4 – W I 2a2, N5 – CZ I 1b, N6 – T II 1a (o), N7 – M I 1, N8 – W I 2a1, N9 – M I 2a, N10 – CZ II 3, N11 – CZ II 3, N12 – M I 2a, N13 – CZ II 1, N14 – CZ II 1, N15 – M III 2), grudki brązowe, garnitur toaletowy z żelaza, szydło żelazne, nóż żelazny, fr. kamienia szlifierskiego/żarnowego, gładzik kamienny

Określenie antropologiczne: N8 – subadultus

Chronologia zespołu: Ha C

Grób 8950 – popielnicowy – ar 34 af, ćw. D (tabl. 887)

Na głębokości 145,04 m n.p.m. odsłonięto popielnicę – wazę nr 1 nakrytą misą nr 2.

Inwentarz: 2 naczynia (N1 – W I 1a1, N2 – M I 2a)

Określenie antropologiczne: N1 – nieokreślone

Chronologia zespołu: Ha C

Grób 8951 – popielnicowy – ar 34 ag, ćw. D

Na głębokości 145,08 m n.p.m. odsłonięto zniszczone naczynie nr 1.

Inwentarz: 1 naczynie (N1 – G I/II b)

Określenie antropologiczne: pojedyncze kości z N1 – nieokreślone

Chronologia zespołu: Ha C

Grób 8952 – popielnicowy, komorowy – ar 28 ad, ćw. D, 29 ad, ćw. B (tabl. 887-889)

Owalna w zarysie jama grobowa uchwycona na głębokości 144,36 m n.p.m., o wymiarach 2,14 x 2,24 m i wypełnisku złożonym z szarobrunatnej próchnicy. W części wschodniej naruszona przez jamę nr 8953. Na poziomie 0,20 m zmniejszyła się do wymiarów 1,50 x 1,70 m, na głębokości 0,90 m uchwycono zarys komory o wymiarach 0,60 x 1 m, zorientowanej dłuższą ścianą po linii północny wschód-południowy zachód. W przekroju jama miała proste ściany, maksymalna miąższość wyniosła 0,96 m. W narożniku północno-zachodnim umieszczono popielnicę – wazę nr 1 z fragmentami noża żelaznego wewnątrz (2). Przy niej od wschodu znajdowało się przewrócone małe naczynie wazowate nr 2 z fragmentem przepalonego drewna wewnątrz i czerpak nr 3, przy ścianie zachodniej misa nr 18 z kółkiem bursztynowym (1) i w narożniku południowo-zachodnim waza nr 4. W centrum zdeponowano misę nr 5, czerpak nr 16, misę nr 9/17 z czerpakiem nr 8, przy ścianie południowej wazy nr 6 i 7. W części wschodniej ustawiono duży talerz krążkowy nr 14, na którym postawiono idola półksiężycowatego nr 15 oraz misę/czerpak nr 12. W narożniku złożono południowo-wschodnim garnek nr 10 z pokrywką nr 19 wewnątrz i misę/czerpak nr 11, w północno-wschodnim misę nr 13.

Inwentarz: z wypełniska – 20 fr. naczyń (garnków, waz, mis, czerpaków, w tym 12 fr. przepalonych); z N6 – 5 fr. naczyń (W I 1a1, CZ); 17 naczyń (N1 – W I 2a1, N2 – W II 3, N3 – CZ I 1a, N4 – W I 1a1, N5 – M I 2a, N6 – W I 1a1, N7 – W I 1a1, N8 – CZ II 3, N9/17 – M I, N10 – G II 2a, N11 – M/CZ zniszczone, N12 – M/CZ, N13 – M I 1a, N14 – T z idolem półksiężycowatym 15, N16 – CZ II 3, N18 – M I, N19 – P II 2), 2 fr. noża żelaznego, kółko bursztynowe

Określenie antropologiczne: N1 – adultus

Chronologia zespołu: Ha C

Grób 8954 – popielnicowy, komorowy – ar 29 ad, ćw. A, C (tabl. 889-892)

Owalna w zarysie jama grobowa uchwycona na głębokości 144,43 m n.p.m., o wymiarach 2,54 x 2,84 m i wypełnisku złożonym z szarobrunatnej próchnicy. Na poziomie 0,45 m przybrała bardziej prostokątny zarys, zorientowany dłuższym bokiem po linii

wschód-zachód, o wymiarach 1,40 x 2 m. Komora miała wymiary 0,58 x 1,20 m, jej zarys został uchwycony na głębokości 0,45 m. W przekroju jama miała strome ściany, maksymalna miąższość wyniosła 1 m, uchwytnie były ściany komory. Ze stropu obiektu pozyskano kółko brązowe (3), a także fragment malowanego naczynia nr 3, z wypełniska liczne fragmenty stopionego brązu, fragment bransolety/naszyjnika (4) i szpili z brązu. W narożniku północno-zachodnim ustawiono popielnicę – wazę nr 1 zawierającą czerpak nr 23, bransolety brązowe (2, 3), spiralę brązową (11), szpilę żelazną (8) i fragment brązowej (9). Przy popielnicy złożono szpilę brązową (7), spirale brązowe (11). O urnę oparto zawinięty w tkaninę naszyjnik z brązu (1) oraz częściowo pod nią zdeponowano czerpak nr 2 i małą misę kolnierzową nr 22. W centrum ułożono misę nr 10, na której położono nóż żelazny oraz misę nr 7, przy ścianie północnej czerpaki nr 8-9, wazę nr 13, czerpak nr 21, w części południowo-zachodniej malowaną misę nr 3, czerpak nr 4, misy nr 5-6, wazę nr 11 z gładzikiem kamiennym (1) i węglami drzewnymi, czerpak nr 12. W narożniku północno-wschodnim zdeponowano wazę nr 14, misę kolnierzową nr 16 z czerpakiem nr 15, dalej garnek nr 17 z pokrywką nr 18 i czerpakiem nr 24 wewnątrz, a w narożniku południowo-wschodnim talerz krążkowy nr 19 z idolem półksiężycowatym nr 20.

Inwentarz: ze stropu – 1 fr. N3, kółko brązowe; z wypełniska – 55 fr. naczyń (N I – M/CZ II 2, malowanej M/CZ, G, waz I, M I 2a, M/CZ II 3, M III, w tym 4 fr. przepalone), fr. bransolety/naszyjnika z brązu, fr. szpili brązowej, 34 fr. stopionego brązu; 23 naczynia (N1 – W I 1a1, N2 – CZ II 2, N3 – M II 1, N4 – CZ II 2, N5 – M I 2a, N6 – M I 2a, N7 – M I 2a, N8 – CZ II 1, N9 – CZ II 1, N10 – M I 2a, N11 – W I 1a1, N12 – CZ II 1, N13 – W I 1a1, N14 – W I 2a1, N15 – CZ I 1a, N16 – M III, N17 – G II 2a, N18 – P, N19 – T I, N21 – CZ I 2a, N22 – M III 1, N23 – CZ II 1, N24 – CZ I 2a), idol półksiężycowaty 20 – III, naszyjnik brązowy, 2 bransolety brązowe, spirale brązowe, szpila brązowa, fr. szpili brązowej, szpila żelazna, nóż żelazny, gładzik kamienny, fr. stopionego brązu

Określenie antropologiczne: N1 – nieokreślone; pojedyncze kości z wypełniska – nieokreślone

Chronologia zespołu: Ha C

Rów 8955 otaczający jamę grobu nr 8956 – ar 27 af, ćw. C, 28 af, ćw. C (tabl. 893)

Obiekt uchwycony na głębokości 144,42 m n.p.m. wyznacza owal o wymiarach 4,70 x 4,32 m i szerokości 0,5-0,28 m. W przekroju miał trójkątny kształt sięgający głębokości 0,38 m od stropu. Wypelnisko stanowiła ciemnoszara próchnica z domieszką żwiru. Dookoła rowu odsłonięto doły posłupowe nr 13281, 13282, 13283.

Inwentarz – 3 fr. W

Chronologia zespołu: Ha C

Grób 8956 – popielnicowy, komorowy – ar 27 af, ćw. C, 28 af, ćw. A (tabl. 893-898)

Jama grobowa uchwycona na głębokości 144,38 m n.p.m., w rzucie poziomym nieregularna, o wymiarach 2,56 x 2,04 m. Przekrój jamy w kształcie zbliżonym do trapezu sięgający głębokości 0,80 m od stropu. Wypelnisko stanowiła szarobrunatna próchnica z domieszką żwiru na stropie oraz ciemnobrunatna próchnica zawierająca fragmenty węgla drzewnych, ceramiki i przepalonych kości w części spągowej jamy. Na poziomie 144,44-143,70 m n.p.m. w centrum grobu odsłonięto bruk kamienny złożony z 25 różnej wielkości kamieni. Pod brukiem pojawił się zarys prostokątnej skrzyni o wymiarach 1,25 x 0,71 m, zorientowanej dłuższym bokiem wzdłuż osi północny-wschód-południowy-zachód. Elementy wyposażenia w postaci 25 naczyń, idola półksiężycowatego, broni, narzędzi oraz ozdób zdeponowano na głębokości 143,84-143,50 m n.p.m. W południowo-zachodnim narożniku komory znajdowała się waza nr 7 zawierająca przepalone kości, przykryta czerpakiem nr 17. Częściowo pod urną zdeponowano szpilę brązową (6). Przy zachodniej ścianie skrzyni znajdował się duży rozcieracz kamienny (10), o który opierał się przewrócony garnek nr 8 z pokrywką nr 25. Przy nim od wschodu znajdował się grot żelazny (2), fragment noża żelaznego zawiniętego w tkaninę (8), szpili żelaznej (5) i kółko z bursztynu (9), a dalej misa nr 12, przy której od wschodu złożono siekierkę żelazną (3), od południa wazę nr 19 z misą nr 9/16 wewnątrz i obok czerpaki nr 10-11. Przy północnej ścianie skrzyni zdeponowano miecz żelazny z brązowymi nitami w rękojeści (4), odsłonięto również brązowy element niezachowanej głowicy (1). Pośrodku komory ustawiono na sobie misę nr 21 i czarukę nr 13 z dużym fragmentem węgla wewnątrz, od północy na misie nr 15 umieszczono wazę nr 14 z dużą ilością węgla wewnątrz i fragmentami przedmiotu z żelaza, usytuowane na sobie misy nr 22 i przepaloną nr 23, od wschodu w pionie talerz krążkowy nr 26, przy którym zdeponowano talerz krążkowy nr 24 z idolem półksiężycowatym i od południa misę nr 6 ułożoną na czerpaku nr 20 i przy niej nóż żelazny (7). W południowo-wschodnim narożniku komory stała waza nr 2, w północno-wschodnim – waza nr 1 i misa kolnierzowa nr 4, zawierająca czerpak nr 18, na którym ułożono kolejną misę kolnierzową nr 3 z czerpakiem nr 5. Grób komorowy otaczał dookolny rów nr 8955, odsłonięto doły posłupowe nr 13281, 13282, 13283.

Inwentarz: z wypełniska – 8 fr. naczyń (M III, W I); z bruku kamiennego – 60 fr. (G, waz, CZ); 25 naczyń (N1 – W I 1b1, N2 – W I 1b1, N3 – M III 3, N4 – M III 3, N5 – CZ II, N6 – M I 2a, N7 – W

I 1a1, N8 – G II 2a, N9/16 – M I 1, N10 – CZ I 2a, N11 – CZ II 3, N12 – M I 1, N13 – CZARKA I 1b, N14 – W I 2b1, N15 – M I 2a, N17 – CZ II 3, N18 – CZ I 2a, N19 – W I 2a1, N20 – CZ II 3, N21 – M I 1, N22 – M I 2a, N23 – M I 2a, N24 – T II 2, N25 – P II 1, N26 – T I), idol półksiężycowaty – II, miecz żelazny z brązowymi nitami, brązowy element głowicy, szpila brązowa, fr. szpili żelaznej, grot żelazny, siekierka żelazna, nóż żelazny, fr. noża żelaznego z tkaniną, 8 fr. przedmiotu żelaznego, kółko bursztynowe, rozcieracz kamienny

Określenie antropologiczne: N7 – adultus; pojedyncze kości w wypełnisku – nieokreślone

Chronologia zespołu: Ha C

Grób 8959 – popielnicowy, komorowy – ar 29 ae, ćw. B, D (tabl. 898-902)

Kolista w zarysie jama grobowa uchwycona na głębokości 144,44 m n.p.m., o wymiarach 2,40 x 2,33 m i wypełnisku złożonym z szarobrunatnej próchnicy. Na poziomie 0,35 m zmniejszyła się do rozmiarów 1,90 x 2 m. W części północno-zachodniej i południowo-wschodniej uchwycono na obwodzie prawdopodobne pozostałości po słupach. Zarys komory o wymiarach 0,70 x 1,04 m i zorientowanej dłuższą ścianą po linii północny wschód-południowy zachód – uchwycono na głębokości 1-1,20 m. W przekroju jama miała strome ściany, widoczne było zapadlisko sięgające głębokości 0,80 m, maksymalna miąższość wyniosła 1,26 m. W narożniku południowo-zachodnim komory złożono popielnicę – czarkę nr 1 nakrytą misą nr 2. Pod naczyniem nr 1 odsłonięto fragmenty szpili z brązu (6) oraz gładzik kamienny (7). Po stronie północnej złożono garnitur toaletowy (1) zawinięty w tkaninę i naczynie nr 3 w kształcie ściętego rogu. W narożniku północno-zachodnim umieszczono wazę nr 6 z licznymi kośćmi, fragmentem szpili lub igły z brązu (4) i paciorkiem szklanym (3), nakrytą misą nr 4. Kolejną szpilę brązową (5) oraz małe naczynie wazowate nr 5 i nr 7 zdeponowano przy urnie nr 6 od północy. Przy ścianie północnej ustawiono przepaloną misę nr 8, misę kołnierzowatą nr 10, na której znajdowały się ustawione na sobie czerpaki nr 26-28 oraz misy nr 9 i 29, a w narożniku północno-wschodnim wazy nr 23 i 25 z fragmentami noża żelaznego (2), na których położono miniaturowy czerpak nr 24. Przy wazie nr 23 w centralno-wschodniej części skrzyni ustawiono wazę nr 13, w części południowo-wschodniej duży talerz krążkowy nr 19. Na talerzu znajdował się idol półksiężycowaty nr 21, garnek nr 18 z czerpakiem nr 31 na dnie, przy nim pokrywkę nr 20, misę kołnierzowatą nr 14 z czerpakami nr 17, 16, 15. Przy talerzu krążkowym nr 19 znajdował się ustawiony na boku czerpak miniaturowy nr 22 przy ścianie wschodniej i ustawione na sobie misy nr 12 i 30 przy południowej,

a dalej misa nr 11. Centrum komory było niewypelnione przez naczynia.

Inwentarz: z wypełniska – 17 fr. naczyń (N I – M/CZ II 3, mis/czerpaków, waz); 30 naczyń (N1 – CZARKA I 1b, N2 – M I 2a, N3 – RÓG II, N4 – M I 2a, N5 – W II 3, N6 – W I 1a1, N7 – W I 1a1, N8 – M I 2a, N9 – M I 3b, N10 – M III 3, N11 – M I 3a2, N12 – M I 2a, N13 – W I 1a1, N14 – M III 3, N15 – CZ II 3, N16 – CZ II 3, N17 – CZ II 3, N18 – G II 2a, N19 – T I, N20 – P I 2, N22 – CZ I 2a, N23 – W I 1a1, N24 – CZ I 2a, N25 – W I 2a1, N26 – CZ II 3, N27 – CZ II 3, N28 – CZ II 3, N29 – M II 1, N30 – M II 1, N31 – CZ I 2a), idol półksiężycowaty 21 – II, garnitur toaletowy brązowy, 3 szpile brązowe, 2 fr. noża żelaznego, paciorek szklany, gładzik kamienny

Określenie antropologiczne: N1 – min. juvenis, N6 – adultus

Chronologia zespołu: Ha C

Grób 8960 – popielnicowy, komorowy – ar 28 af, ćw. A i C, 28 ag, ćw. B, D (tabl. 902-904)

Jama grobowa uchwycona na głębokości 144,55 m n.p.m., w rzucie poziomym zbliżona do owalu, o wymiarach 2,08 x 2,04 m. W północno-zachodnią krawędź jamy pochówku został wkopany dół posłupowy nr 13751. Przekrój jamy w kształcie zbliżonym do trapezu sięgający głębokości 0,64 m od stropu. Wypełnisko stanowiła ciemnobrunatna próchnica z domieszką żwiru. Z wypełniska, z okolic wazy nr 1 pozyskano fragment szpili brązowej (3). Na głębokości 144,15 m n.p.m. na tle owalu jamy grobowej pojawił się zarys w przybliżeniu prostokątnej skrzyni, o wymiarach 0,90 x 0,60 m, zorientowanej dłuższym bokiem wzdłuż osi północny wschód-południowy zachód. Obok skrzyni, tuż przy jej południowej ścianie leżał kamień o wymiarach 34 x 28 x 20 cm. Elementy wyposażenia w postaci 18 naczyń i przedmiotów metalowych zdeponowano na głębokości 144,19-143,95 m n.p.m. Przy zachodniej ścianie skrzyni stała waza nr 1 zawierająca przepalone kości dorosłego osobnika, szpilę brązową (2) i fragmenty szpil żelaznych, w tym od garnituru toaletowego (4, 5), nakryta misą nr 15. Pozostałe naczynia zgrupowano w centralnej i wschodniej części komory. Najbliżej urny znajdowały się czerpak nr 2, waza nr 5 i czarka nr 13 z misą nr 18, na której wylewie leżał nóż żelazny (1). Dalej w centrum komory znajdowały się czerpak nr 10, misa nr 12 i włożone jeden w drugi czerpaki nr 11 i 9, otoczone od północy przez talerz krążkowy nr 14 i misę nr 8, od wschodu przez garnek nr 7 z pokrywką nr 16 i czerpakiem nr 17 wewnątrz ułożonym do góry dnem. W narożniku południowo-wschodnim zdeponowano wazę nr 6, misę kołnierzowatą nr 4, na której złożono misę nr 3.

Inwentarz: z wypełniska – 64 fr. naczyń (N I – M II 1, N II – CZ II 2 przepalone, waz, czarek, garnków,

w tym 10 fr. przepalonych), fr. szpili brązowej; 18 naczyń (N1 – W I 1a1, N2 – CZ II 3, N3 – M I 2a, N4 – M III 3, N5 – W, N6 – W, N7 – G II 2a, N8 – M I 3a2, N9 – CZ I 1a, N10 – CZ I 1a, N11 – CZ II 3, N12 – M I 2a, N13 – CZARKA I 1a, N14 – T II 1b (o), N15 – M I 3a2, N16 – P I, N17 – CZ I 2a, N18 – M II 1), szpila brązowa, 9 fr. szpil żelaznych, nóż żelazny

Określenie antropologiczne: N1 – adultus; pojedyncze kości ze stropu jamy i wypełniska – nieokreślone

Chronologia zespołu: Ha C

Grób 8961 – popielnicowy, komorowy – ar 29 ae, ćw. A, B (tabl. 904-907)

Kolista w zarysie jama grobowa uchwycona na głębokości 144,42 m n.p.m., o wymiarach 2,40 x 2,26 m i wypełnisku złożonym z szarobrunatnej próchnicy. Na poziomie 0,30 m zmniejszyła się do 1,80 m średnicy, zarys komory o wymiarach 0,70 x 0,96 m stał się czytelny na głębokości 0,90 m. W części północnej komory, na obwodzie uchwycono koliste zaciemnienie, prawdopodobnie pozostałością po słupie, w którego wypełnisku odsłonięto fragment misy/czerpaka nr 20. W przekroju jama miała strome, lekko klepsydrowate ściany, maksymalna miąższość wyniosła 1 m. Z wypełniska pozyskano fragment brązowej szpili z garnituru toaletowego (3), fragmenty przedmiotów z brązu (2) oraz grudki stopionego brązu. W skrzyni, w narożniku północno-zachodnim komory złożono popielnicę – wazę nr 1 zawierającą zawieszkę z pazura niedźwiedzia (1). Przy popielnicy od północy zdeponowano nóż żelazny (4), od wschodu pęsetę z brązu (9), żelazne szpile z garnituru toaletowego (10), szpilę żelazną (8), od południa misę nr 18 z włożoną do niej czarką nr 19. Przy ścianie zachodniej ułożono pionowo talerz krążkowy nr 3, a w narożniku południowo-zachodnim zdeponowano drugą popielnicę – wazę nr 2 z fragmentami misy nr 23 i szpilą z brązu (7), nakrytą misą nr 21. Częściowo pod nią odsłonięto drugą brązową szpilę (6) ze śladami tkaniny. Przy ścianie północnej umieszczono misę nr 7, a w narożniku północno-wschodniej misy nr 14-15 i 17 z czerpakiem nr 16 z dużą ilością węgla drzewnych. W centrum zdeponowano wazy nr 8 i 13, malowaną misę nr 6, a przy ścianie południowej misę nr 4, wazę nr 5 z fragmentami węgla drzewnego i naczyń nr II i III, garnek nr 10 z pokrywką nr 9 z czerpakiem nr 24 na dnie oraz misę/czerniak nr 22. Pod naczyniem nr 13 odsłonięto nóż żelazny (5). W narożniku południowo-wschodnim ustawiono talerz krążkowy nr 12 z idolem półksiężycowatym nr 11.

Inwentarz: ze stropu – 22 fr. naczyń (G, M/CZ, czarek I 1a, mis/czerniaków, w tym 8 fr. przepalonych); z wypełniska – 74 fr. naczyń, N I – G II 2b przepalone, mis I 2a, M III 3, waz, mis/czerniaków, czarek, w tym 11 fr. przepalonych), fr. szpili z brązu z gar-

nituru toaletowego, 2 fr. przedmiotów z brązu, 3 fr. stopionego brązu; z N2 – 3 fr. M/CZ, z N5 – 20 fr. N II – M III 3 i N III – M/CZ, z N19 – 1 fr. N IV – M/CZ II 2; 23 naczynia (N1 – W I 1a1, N2 – W I 2a2, N3 – T I (o), N4 – M I 1, N5 – W I 1a1, N6 – M II 4, N7 – M I 2a, N8 – W I 1a1, N9 – P I 2, N10 – G II 2a, N12 – T II 3, N13 – W I 2a1, N14 – M I 1, N15 – M I 3a1, N16 – CZ III, N17 – M I 2a, N18 – M I lub III, N19 – CZARKA I 1a, N20 – M/CZ II, N21 – M I 2a, N22 – M/CZ II, N23 – M I 2a, N24 – CZ I 2a), idol półksiężycowaty 11 – II, zawieszka z pazura niedźwiedzia, pęseta, 2 szpile brązowe, 2 noże żelazne, szpila żelazna, 2 szpile żelazne/garnitur toaletowy

Określenie antropologiczne: N1 – mężczyzna/juvenis/adultus, N2 – juvenis/adultus

Chronologia zespołu: Ha C

Grób 8962 – popielnicowy – ar 28 am, ćw. B (tabl. 908)

Na głębokości 144,84 m n.p.m. odsłonięto zniszczoną popielnicę – garnek nr 1.

Inwentarz: 3 fr. W; 1 naczynie (N1 – G zniszczone)

Określenie antropologiczne: pojedyncze kości z wypełniska – nieokreślone

Chronologia zespołu: Ha C

Grób 8963 – popielnicowy – ar 28 am, ćw. B (tabl. 908-909)

Owalna w zarysie jama grobowa uchwycona na głębokości 144,82 m n.p.m. w części spagowej, o wymiarach 0,69 x 0,78 m i wypełnisku złożonym z ciemnobrunatnej próchnicy. W części południowej zdeponowano misę nr 1, od zachodu ustawiono popielnicę – wazę nr 3 nakrytą pokrywką nr 2, a w części wschodniej garnek nr 6 z czerpakiem nr 10 na dnie i kilkoma fragmentami kości oraz postawiony pionowo talerz krążkowy nr 7. W części północnej odsłonięto przemieszczone fragmenty wazy nr 8, misę nr 4 z misą/czernakiem nr 9 oraz odwróconą do góry dnem misę nr 5, w której odsłonięto fragmenty tkaniny.

Inwentarz: 1 fr. W II 2a2; 13 naczyń (N1 – M I 2a, N2 – P, N3 – W I 2a1, N4 – M I 3a1, N5 – M I 2a, N6 – G I 1a, N7 – T II 1b, N8 – W I 1a1, N9 – M/CZ II, N10 – CZ I 2a)

Określenie antropologiczne: N3 – nieokreślone; pojedyncze kości z wypełniska, z N6 – nieokreślone

Chronologia zespołu: Ha C

Grób 8964 – popielnicowy – ar 28 am, ćw. B (tabl. 909-910)

Owalna w zarysie jama grobowa uchwycona na głębokości 144,97 m n.p.m. w części spagowej, o średnicy 0,54 m i wypełnisku złożonym z ciemnobrunatnej próchnicy. W części centralnej złożono popielnicę

– wagę nr 1 nakrytą misą nr 6. Od południa przylegały do niej ułożone na sobie misa/czerpak nr 4 i czerpak nr 3, malowana misa nr 2, w której odsłonięto fragmenty talerza krążkowego nr 5, natomiast od wschodu odsłonięto fragmenty misy nr 6 i talerza nr 5.

Inwentarz: 5 fr. naczyń (mis I 2a, W, M, 1 fr. przepalony); z N2 – 1 fr. G; 6 naczyń (N1 – W I 1a1, N2 – M II 1, N3 – CZ II 3, N4 – M/CZ II 3, N5 – T, N6 – M I 2a)

Określenie antropologiczne: N1 – nieokreślone
Chronologia zespołu: Ha C

Grób 8965 – popielnicowy – ar 28 am, ćw. A (tabl. 910)

Na głębokości 144,90 m n.p.m. odsłonięto część przydenną popielnicy z przepalonymi kośćmi dziecka – garnka nr 1 i na nim malowaną misę nr 2.

Inwentarz: 2 naczynia (N1 – G, N2 – M II 4)

Określenie antropologiczne: N1 – infans
Chronologia zespołu: Ha C

Grób 8966 – popielnicowy – ar 28 am, ćw. A (tabl. 910)

Na głębokości 144,90 m n.p.m. odsłonięto zniszczoną popielnicę – wagę nr 1, w której odsłonięto żelazne przedmioty: zapinki, w tym jedną z bursztynowymi ozdobami (1, 2), klamrę (5), okucia (4) i fragmenty nieokreślonego przedmiotu (3), paciur lub ułamki paciurów bursztynowych oraz ziarna.

Inwentarz: 18 fr. naczyń (M I, M I 3, G); 1 naczynie (N1 – W I), klamra żelazna, zapinka z żelaza, zapinka z żelaza i bursztynu, 4 okucia z żelaza, 3 fr. przedmiotu z żelaza, 2 fr. paciorka/paciorków z bursztynu, 25 ziaren

Określenie antropologiczne: N1 – mężczyzna/adultus

Chronologia zespołu: Ha D3

Grób 8967 – popielnicowy – ar 28 am, ćw. D (tabl. 911-912)

Owalna, nieregularna jama grobowa uchwycona na głębokości 144,81 m n.p.m., o wymiarach 1,26 x 1,28 m i wypełnisku złożonym z ciemnobrunatnej próchnicy przesyconej węglami drzewnymi. W części północnej jamy mógł być wkopany słup. Maksymalna miąższość wyniosła 0,30 m. Naczynia wyznaczyły zarys podłużnej jamy, zorientowanej dłuższym bokiem po linii południowy wschód-północny zachód, o wymiarach 0,75 x 1 m. W partii południowo-zachodniej leżały dwa kamienie i częściowo pod jednym z nich znajdowała się waza nr 13, obok pokrywka nr 11. W centrum złożono wagę nr 10, przy niej czerpak nr 12 i ustawione na sobie czerpaki nr 7 i 6, przy ścianie północnej misy nr 8 i 9. Po stronie południowo-wschodniej umieszczono czerpak nr 3 i misę nr 4 z czerpakiem nr 14 oraz

malowaną czarzkę nr 5 z kilkoma fragmentami kości i węgli drzewnych. W części północno-wschodniej zdeponowano talerz krążkowy nr 2, na którym odsłonięto przewrócony garnek nr 1 zawierający pojedyncze fragmenty kości.

Inwentarz: z doczyszczania – 14 fr. naczyń (W I przepalony, waz, mis); 14 naczyń (N1 – G I 21b, N2 – T I, N3 – CZ II 3, N4 – M I 3a1, N5 – CZARKA I 1b, N6 – CZ I 1a, N7 – CZ II 3, N8 – M I 2a, N9 – M I 2a, N10 – W I 1a1, N11 – P I 2, N12 – CZ II 3, N13 – W I 2a1, N14 – CZ II 3)

Określenie antropologiczne: pojedyncze kości z N1, N5 – nieokreślone

Chronologia zespołu: Ha C

Grób 8968 – popielnicowy, komorowy z dostawką/grobem nr 10827 w stropie – ar 28 am, ćw. B, D (tabl. 912-915)

Owalna w zarysie jama grobowa uchwycona na głębokości 144,82 m n.p.m., zorientowana dłuższym bokiem po linii wschód-zachód, o wymiarach 1,30 x 2,04 m i wypełnisku złożonym z ciemnobrunatnej zglinionej próchnicy. Naruszona w części wschodniej przez rów nr 10828. W stropie, w centrum jamy odsłonięto 2 naczynia i fragmenty kości (grób nr 10827). Zarys komory o wymiarach 0,90 x 1,30 m został uchwycony na poziomie 0,55 m. W przekroju jama miała strome ściany, maksymalna miąższość wyniosła 0,56 m. W części zachodniej ustawiono dwie popielnice, odseparowane od pozostałych naczyń: w narożniku północno-zachodnim wagę nr 22 zawierającą przepalone kółka z brązu i żelaza (1), nakrytą misą nr 21, a w narożniku południowo-zachodnim wagę nr 24 z fragmentem polepy, nakrytą misą nr 3/23. W części północno-wschodniej umieszczono wagę nr 2, na której znajdował się fragment misy nr 3/23 i oparty o nią czerpak nr 25 oraz ustawiony z boku miniaturowy czerpak nr 29. W narożniku zdeponowano na boku dużą misę nr 1 oraz w pionie fragment talerza krążkowego nr 4/26. W centrum ustawiono talerz krążkowy nr 15, misę nr 20 z fragmentem czerpaka nr 30, czerpak nr 19, na południu odsłonięto przewrócone wazy nr 13 i 18, czerpak nr 17, wagę nr 16, misę nr 27, w której leżała bokiem waza nr 14. W części południowo-wschodniej zdeponowano misy nr 8 i 9, czerpak nr 10, garnek nr 12 i pokrywkę nr 11, fragment talerza krążkowego nr 4/26, przy ścianie wschodniej kolejny fragment talerza krążkowego nr 4/26, na nim częściowo garnek nr 28 z pokrywką nr 5, ułożony na boku czerpak nr 6 oraz misę kolnierzową nr 7.

Inwentarz: ze stropu – 42 fr. naczyń (fr. CZARKI I 1b przepalony, mis, waz, garnków); z doczyszczania – 2 fr. naczyń (W, CZARKI I 1b); 29 naczyń (N1 – M I 1, N2 – W I 2a1, N3/23 – M I 2a, N4/26 – T I, N5 – P II 2, N6 – CZ I 1, N7 – M III 1, N8 – M I 2a, N9

– M I 1a, N10 – CZ I 2a, N11 – P II 2, N12 – G I 1a, N13 – W I 1a1, N14 – W I 1a1, N15 – T II 2, N16 – W I 1b1, N17 – CZ I 1, N18 – W I 2a1, N19 – CZ II 3, N20 – M I 1a, N21 – M I 1a, N22 – W I 1a1, N24 – W I 1a1, N25 – CZ II 1, N27 – M I 2a, N28 – G I 1a, N29 – CZ I 1, N30 – CZ II), kółko brązowe i kółko żelazne

Określenie antropologiczne: N22 – brak analiz, N24 – mężczyzna/adultus/maturus

Chronologia zespołu: Ha C

Obiekt 9994 – ar 27 ae, ćw. C (tabl. 916)

Jama uchwycona na głębokości 144,27 m n.p.m., w rzucie poziomym owalna o wymiarach 0,40 x 0,38 m. Przekrój w kształcie półkolisty, sięgający głębokości 0,07 m od stropu. Wypełnisko stanowiła ciemnoszara próchnica przemieszana ze żwirem. Na głębokości 144,34-144,24 m n.p.m. w centrum jamy odsłonięto części przydenne wazy nr 1 oraz garnka nr 2.

Inwentarz: 1 naczynie (N1 – W I 1, N2 – G)

Chronologia zespołu: Ha

Grób 9997 – popielnicowy – ar 28 ae, ćw. A (tabl. 916)

Jama grobowa uchwycona na głębokości 144,41 m n.p.m., w rzucie poziomym owalna o wymiarach 0,48 x 0,42 m. Wypełnisko stanowiła ciemnobrunatna próchnica z domieszką żwiru. Na głębokości 144,43-144,38 m n.p.m. odsłonięto fragmenty zniszczonej wazy nr 1 zawierającej przepalone kości dorosłego osobnika.

Inwentarz: 1 naczynie (N1 – W I 1a)

Określenie antropologiczne: N1 – adultus

Chronologia zespołu: Ha C

Grób 9998 – popielnicowy w stropie grobu komorowego nr 10309 – ar 28 ae, ćw. B (tabl. 917)

Obiekt został wkopany w strop grobu komorowego nr 10309, w pobliżu jego wschodniej krawędzi. Jama grobowa uchwycona na głębokości 144,30 m n.p.m., w rzucie poziomym nieregularna, o wymiarach 0,58 x 0,46 m. Przekrój w kształcie zbliżony do trapezowatego, sięgający głębokości 0,23 m od stropu. Wypełnisko stanowiła ciemnoszara i szarobrunatna próchnica. W części stropowej znajdowała się zniszczona waza nr 1 z przepalonymi kośćmi.

Inwentarz: N I – M/CZ II 3, N II – M/CZ przepalone; 1 naczynie (N1 – W I 2a1)

Określenie antropologiczne: pojedyncze kości z N1 – nieokreślone

Chronologia zespołu: Ha C

Grób 9999 – popielnicowy – ar 28 ae, ćw. A (tabl. 920-921)

Jama grobowa uchwycona na głębokości 144,48 m n.p.m., w rzucie poziomym nieregularna, o wymiarach

zachowanych 0,52 x 0,44 m. Północna część jamy grobowej została zniszczona przez pochówek popielnicowy nr 10312. Wypełnisko stanowiła w części stropowej ciemnobrunatna próchnica, niżej jasnoszara próchnica z domieszką żwiru. Elementy wyposażenia wystąpiły na głębokości 144,48-144,21 m n.p.m. W centrum jamy odsłonięto część przydenne i fragmenty brzuśca dużej wazy nr 1 usytuowanej na boku, która okalała wyposażenie grobowe od strony zachodniej i południowej, natomiast od północnej i wschodniej ułożono kamienie. Pod fragmentami wazy leżały w całości misy nr 10 i przepalona misa nr 7, a w jej obrębie złożono malowaną wazę nr 5 zawierającą przepalone kości, przykrytą partiami garnka nr 8. Możliwe, że waza nr 1 zamykała grób z dwóch stron, a od góry ułożono większe fragmenty garnka nr 8. Ponad naczyniem nr 5, ale we wnętrzu wazy nr 1 odsłonięto również fragmenty pokrywki nr 9, przepalonego czerpaka nr 2, malowanych czerpaków nr 3 i 4 oraz przepalonej misy nr 6, a także kilkanaście niewielkich kamieni usytuowanych na naczyniach i pomiędzy nimi.

Inwentarz: z N3 – 5 fr. przepalonych naczyń (garnków i mis); 10 naczyń (N1 – W I 1a1, N2 – M/CZ II 2, N3 – CZ II 1, N4 – CZ II 1, N5 – W I 1a1, N6 – M I 3a1, N7 – M I 2a, N8 – G II 1a, N9 – P I 1, N10 – M I 3a1)

Określenie antropologiczne: N5 – mężczyzna/adultus

Chronologia zespołu: Ha C

Grób 10000 – bezpopielnicowy, komorowy – ar 28 ae, ćw. C (tabl. 922-926)

Jama grobowa słabo czytelna na tle warstwy kulturowej, uchwycona na głębokości 144,52 m n.p.m., w rzucie poziomym owalna, o wymiarach 3,88 x 3,82 m. W zachodniej części grobu odsłonięto dół posłupowy nr 11616, kolejny – nr 10310 na zachód od jamy. Przekrój jamy w kształcie zbliżony do trapezu sięgający głębokości 1,26 m od stropu. Wypełnisko stanowiła ciemnobrunatna zgliniona próchnica przemieszana ze żwirem, zawierająca fragmenty ceramiki, stopione fragmenty brązu, węgli drzewnych i przepalonych kości oraz warstwy czarnej próchnicy. Na głębokości 144,17-143,97 m n.p.m. w północno-zachodniej i zachodniej części jamy grobowej, poza obrębem komory znajdowały się skupiska naczyń lub pojedyncze naczynia (obiekty nr 11607, 11608, 11613, 11614 oraz 11615). Na głębokości 143,49-143,26 m n.p.m. na tle owalu jamy grobowej pojawił się zarys prostokątnej komory zorientowanej wzdłuż osi wschód-zachód, o wymiarach 1,14 x 0,70 m, z czytelnym układem desek widocznych w profilu. Przy krótszych ścianach komory odsłonięto gliniane walki o długości 0,55 m i średnicy 0,05 m w części zachodniej oraz 0,59 i 0,52 m i średnicy 0,04 m przy wschodniej. Elemen-

ty wyposażenia w postaci 25 naczyń, idola i kólek ceramicznych oraz narzędzi i ozdób zdeponowano na głębokości 143,49-144,29 m n.p.m., w większości we wschodniej i centralnej części komory. Na wyposażeniu w części południowej skrzyni, zachowały się negatywy dranic. W narożniku południowo-wschodnim, w otoczeniu substancji organicznej odsłonięto zbiór przedmiotów metalowych. Na kamieniu rozłożono wachlarzowato garnitur toaletowy z brązu (7), prawdopodobnie pierwotnie umocowany np. do pasa, pod nim złożono szpile brązową (11) i szpile żelazno-brązowe (12, 13). Odsłonięto także fragmenty szpili żelaznej (9) i brązowej (8). Na północ od nich znajdowało się narzędzie żelazne (10) i pozostałości drewnianego przedmiotu z zaczepem z brązu (1), na wschodzie misa kolnierzowata nr 2 pokryta substancją organiczną oraz czerpak nr 21. Pomiędzy misami nr 7 i 2 zdeponowano nóż żelazny (5). W części północno-zachodniej umieszczono w pobliżu przedmiotów metalowych nóż żelazny (6) z pozostałościami tkaniny i prawdopodobnie skóry i bliżej centrum – malowaną misę nr 22. W północno-wschodnim narożniku znajdowały się misy nr 13 i 12 oraz waza nr 14, o którą od zachodu oparto 3 gliniane kółka z uchwytami (2-4). Przy ścianie wschodniej złożono talerz krążkowy nr 25, na którym postawiono idola półksiężycowatego, garnek nr 11 z pokrywką nr 24 oraz odsłonięto fragmenty węgla drzewnych. W południowo-wschodnim narożniku stała waza nr 10, na której ułożono misę kolnierzowatą nr 9 i misę nr 8. Obok nich przy południowej ścianie skrzyni znajdowała się duża waza nr 1, a dalej misa kolnierzowata nr 2 zawierająca czerpaki nr 3, 4, 5 i 23 oraz malowaną misę nr 6. Pomiędzy wazami nr 1 i 14, w centrum skrzyni była misa nr 17, na której zdeponowano misę kolnierzowatą nr 18 i czerpaki nr 15, 19 i 20 oraz malowaną misę nr 16.

Inwentarz: z wypełniska – 50 fr. naczyń (N I – CZ II 2, N II – P I 1 przepalone, fr. M/CZ II 2, M/CZ I 2a, CZARKI I 1a, M I 2a, mis/czerpaków, waz, garnków, w tym 33 fr. przepalone), 2 fr. stopionego brązu; 25 naczyń (N1 – W I 1a1, N2 – M III 3, N3 – CZ I 1a, N4 – CZ I 2a, N5 – CZ II 3, N6 – M II 4, N7 – M III 2, N8 – M I 2a, N9 – M III 3, N10 – W I 2a1, N11 – G II 1a, N12 – M I 3b, N13 – M I 2a, N14 – W I 1a1, N15 – CZ II 3, N16 – M II 4, N17 – M I 2a, N18 – M III 3, N19 – CZ, N20 – CZ II 3, N21 – CZ II 3, N22 – M II 3, N23 – CZ II 3, N24 – P I 2, N25 – T I), idol półksiężycowaty – I, 3 gliniane kółka, szpila brązowa, fr. szpili brązowej, garnitur toaletowy z brązu, 2 szpile żelazno-brązowe, fr. szpili żelaznej, 2 noże żelazne, narzędzie żelazne, 3 fr. przedmiotu z brązu i drewna

Określenie antropologiczne: wypełnisko – nieokreślone

Chronologia zespołu: Ha C

Grób 10301 – popielnicowy – ar 28 ae, ćw. A (tabl. 928)

Jama grobowa uchwycona na głębokości 144,33 m n.p.m., o wymiarach 0,58 x 0,52 m. Wypełnisko stanowiła ciemnobrunatna próchnica z domieszką żwiru. Elementy wyposażenia wystąpiły na głębokości 144,36-144,16 m n.p.m. W centrum jamy stała waza nr 1 zawierająca przepalone kości dorosłej kobiety, pierwotnie przykryta misą nr 2. O popielnicę oparto usytuowane bokiem naczynia: od południa czerpak nr 3, od zachodu misę nr 5, od północy czerpak nr 4.

Inwentarz: 5 naczyń (N1 – W I 1a1, N2 – M I 2a, N3 – CZ II 3, N4 – CZ II 3, N5 – M I)

Określenie antropologiczne: N1 – kobieta/adultus; pojedyncze kości z wypełniska – nieokreślone

Chronologia zespołu: Ha C

Grób 10303 – popielnicowy, komorowy – ar 28 ae, ćw. B, D (tabl. 929-932)

Jama grobowa, uchwycona na głębokości 144,41 m n.p.m., w rzucie poziomym owalna, o wymiarach 1,62 x 1,58 m. W południowej, zachodniej i wschodniej części grobu, na poziomie stropu odsłonięto negatywy po słupach nr 10318, 10319 i 10320, kolejny dół posłupowy nr 10313 znajdował się w pobliżu północno-wschodniej krawędzi obiektu. Przekrój jamy w kształcie zbliżonym do trapezu sięgał głębokości 1,30 m od stropu. Wypełnisko stanowiła w części stropowej ciemnobrunatna próchnica przemieszana ze żwirem zawierająca fragmenty ceramiki i węgla drzewnych, w części spagowej żwir z niewielką domieszką próchnicy. Na głębokości 143,40 m n.p.m. na tle owalu jamy grobowej pojawił się zarys prostokątnej komory o wymiarach 1,14 x 0,68 m, widocznej w profilu w postaci smug czarnej próchnicy o szerokości 1-2 cm, zorientowanej wzdłuż osi wschód-zachód. Elementy wyposażenia w postaci 27 naczyń i przedmiotów metalowych i kościanych, zdeponowano na głębokości 143,33-144,10 m n.p.m. Przy zachodniej ścianie komory znajdowała się popielnica – waza nr 2 zawierająca fragmenty szpili (7) i przedmiotu (8) z żelaza oraz zawieszkę z pazura niedźwiedzia (5), przykryta misą nr 1. Przy popielnicy od wschodu pokryte substancją organiczną znajdowały się dwie szpile (1, 2) i garnitur toaletowy (3) z brązu i ustawione na sobie misy nr 7 i 8, od północnego wschodu misa kolnierzowata nr 6 zawierająca ułożone jeden na drugim czerpaki nr 3-5. W północno-zachodnim narożniku skrzyni znajdował się nóż żelazny (6). W północno-wschodnim narożniku komory zdeponowano talerz krążkowy nr 26, na którym leżał idol półksiężycowaty oraz bliżej centrum misa nr 25. Przy wschodniej ścianie umieszczono również garnek nr 15 z czerpakiem nr 27 na dnie, przykryty pokrywką nr 14, a w południowo-wschodnim narożniku duża waza nr 13. Przy południowej ścianie,

w partii wschodniej skrzyni złożono misy nr 10, 11 oraz wazę nr 12, w centrum wazę nr 16 przykrytą misą nr 17, misę kołnierzowatą z czerpakami nr 21-24, misę nr 19 umieszczoną na czerpaku nr 18 i misę nr 9. Między misami nr 9, 10 i 11 umieszczono drugi nóż żelazny (4).

Inwentarz: z wypełniska – 29 fr. naczyń (W, mis/czerpaków, waz, w tym 6 fr. przepalonych); z N6 – 1 fr. M/CZ II 3; 27 naczyń (N1 – M I 3a, N2 – W I 1a1, N3 – CZ I 1a, N4 – CZ II 3, N5 – CZ II 3, N6 – M III 3, N7 – M II 1, N8 – M I 2a, N9 – M I 1a, N10 – M I 2a, N11 – M I 2a, N12 – W I 1a1, N13 – W I 1a1, N14 – P I 1, N15 – G II 2a, N16 – W I 1a1, N17 – M I 2a, N18 – CZ II 3, N19 – M II 1, N20 – M III 3, N21 – CZ I 1a, N22 – CZ II 3, N23 – CZ II 3, N24 – CZ II 3, N25 – M I 3a2, N26 – T I z idolem półksiężycowatym – I, N27 – CZ I 1), 2 szpile brązowe, garnitur toaletowy z brązu, 2 noże żelazne, fr. szpili żelaznej, fr. przedmiotu żelaznego, zawieszka z pazura niedźwiedzia

Określenie antropologiczne: N2 – adultus

Chronologia zespołu: Ha C

Grób 10304 – popielnicowy, komorowy z dostawką nr 10304a – ar 28 ae, ćw. D, 29 ae, ćw. B (tabl. 933-936)

Jama grobowa słabo czytelna na tle warstwy kulturowej, uchwycona na głębokości 144,52 m n.p.m., w rzucie poziomym owalna, o wymiarach 1,78 x 1,70 m. Przekrój jamy w kształcie zbliżonym do trapezu, sięgający głębokości 1,14 m od stropu. Wypełnisko stanowiła ciemnobrunatna zgliniona próchnica przemieszana ze żwirem, zawierająca fragmenty ceramiki, węgla drzewnych, przepalonych kości i stopione fragmenty brązu. Na głębokości 144,53-144,49 m n.p.m. w północno-wschodniej części grobu odsłonięto zachowaną we fragmentach misę nr 1 (obiekt 10304a). Na poziomie 143,52 m n.p.m. na tle owalu jamy grobowej pojawił się zarys prostokątnej skrzyni o wymiarach 0,80 x 0,50 m, widocznej w profilu w postaci pionowych smug o szerokości 1-2 cm, zorientowanej wzdłuż osi północny wschód-południowy zachód. Elementy wyposażenia w postaci 32 dobrze zachowanych naczyń i przedmiotów metalowych zdeponowano na głębokości 144,59-144,39 m n.p.m. W południowo-zachodnim narożniku skrzyni znajdowała się na boku waza nr 1 zawierająca przepalone kości dorosłej kobiety, fragmenty przedmiotu z brązu (1) oraz miniaturowe naczynie wazowate nr 32. Przy niej od wschodu, przy ścianie południowej stała waza nr 2 z kamieniem wewnątrz. Pomiedzy wazami odsłonięto w otoczeniu materii organicznej brązową pęsetę (3) i fragmenty szpili z żelaza (4). Pomiedzy wazą nr 2 i południową ścianą komory była usytuowana na boku pokrywa nr 3, która pierwotnie mogła znajdować się na wazie, w południowo-wschodnim narożniku komory umieszczono

w pionie talerz krążkowy nr 5 a przy nim od zachodu talerz krążkowy nr 6, na którym stał idol półksiężycowaty nr 34, garnek nr 4 z czerpakiem nr 25 wewnątrz i misą nr 7 na wylewie. Przy północnej krawędzi talerza nr 6, przy ścianie wschodniej stała waza nr 9, zaś w północno-wschodnim narożniku komory była misa nr 10. Przy południowej ścianie znajdowała się misa nr 11 i waza nr 12, w części północno-zachodniej odwrócona dnem do góry misa nr 17, misa kołnierzowata nr 14 z czerpakami nr 15 i 16 usytuowana częściowo na ustawionych na sobie misach nr 23 i 24 nakrywającymi nóż żelazny (2) przy ścianie południowej i stosie naczyń przy ścianie zachodniej: na misie kołnierzowatej nr 22 z czerpakami nr 27, 28, 30, 31, misą/czerpakiem nr 29 i położonej na nich czarce nr 21 zawierającej misę nr 18 i czerpaki nr 13, 19 i 20. W centrum, przy naczyniach nr 11, 12 a 2 i 6 umieszczono misę nr 8 i małe naczynie wazowate nr 26.

Inwentarz: 10304a – 17 fr. naczyń (mis I 2a, M/CZ, G/W, w tym 3 fr. przepalone); 1 naczynie (N1 – M I 2a); 10304 – z wypełniska – 53 fr. naczyń (N I – CZARKA I 1a przepalone, N II – M/CZARKA II 3/I 1a, G I/II 2a, 4 fr. przepalone), 2 fr. stopionego brązu; z N1 – 7 fr. naczyń (M I, 2 fr. przepalonych mis), przy N15 – 16 fr. Naczynie (M, W, 6 fr. przepalonych); 32 naczynia (N1 – W I 1a1, N2 – W I 1b1, N3 – P I 2, N4 – G II 1a, N5 – T I, N6 – T I z idolem półksiężycowatym – II, N7 – M I 2a, N8 – M II 1, N9 – W I 2a1, N10 – M II 3, N11 – M I 1a, N12 – W I 1a1, N13 – CZ II 1, N14 – M III 3, N15 – CZ II 1, N16 – CZ I 1a, N17 – M I 2a, N18 – M I 2a, N19 – CZ II 1, N20 – CZ, N21 – CZARKA II 1b, N22 – M III 3, N23 – M I 2a, N24 – M I 2a, N25 – CZ I 2a, N26 – W II 1a1, N27 – CZ II 3, N28 – CZ II 3, N29 – M/CZ II 1, N30 – CZ II, N31 – CZ I 1a, N32 – W II 1a1), pęseta brązowa, 2 fr. przedmiotu z brązu, 3 fr. szpili żelaznej, nóż żelazny

Określenie antropologiczne: N1 – kobieta/adultus; pojedyncze kości z wypełniska – adultus

Chronologia zespołu: Ha C

Grób 10305 – popielnicowy – ar 28 ae, ćw. D (tabl. 933, 937)

Jama grobowa uchwycona po wschodniej stronie jamy grobu komorowego nr 10304, na głębokości 144,58 m n.p.m., w rzucie poziomym nieregularna o wymiarach 0,60 x 0,52 m. Wypełnisko stanowiła ciemnobrunatna próchnica z domieszką gliny. Odsłonięto popielnicę – garnek nr 1 zawierający przepalone kości dorosłego osobnika, igłę żelazną (1) i odwrócony do góry dnem czerpak nr 3.

Inwentarz: 3 naczynia (N1 – G II 1a, N2 – M I 3a1, N3 – CZ I 2a), igła żelazna

Określenie antropologiczne: N1 – adultus

Chronologia zespołu: Ha C

Grób 10309 – popielnicowy, komorowy z dostawką/grobem w stropie nr 9998 – ar 28 ae, ćw. B (tabl. 917, 918-920)

Jama grobowa, uchwycona na głębokości 144,18 m n.p.m., w rzucie poziomym nieregularna, o wymiarach 2,34 x 2,26 m. We wschodniej części grobu komorowego, na poziomie stropu odsłonięto grób popielnicowy nr 9998. Przekrój jamy nieregularny, sięgający głębokości 0,96 m od stropu. Wypełnisko stanowiła ciemnobrunatna zgliniona próchnica przemieszana ze żwirem i piaskiem, zawierająca fragmenty ceramiki, węgla drzewnych, przepalonych kości oraz jasnobrunatna zgliniona próchnica przemieszana ze żwirem. Na poziomie 143,32-143,24 m n.p.m. na tle owalu jamy grobowej pojawił się zarys w przybliżeniu prostokątnej skrzyni o wymiarach 1,15 x 0,52 m, zorientowanej wzdłuż osi północny wschód- południowy zachód. Elementy wyposażenia w postaci 26 naczyń, idola i przedmiotów metalowych zdeponowano na głębokości 143,5-143,25 m n.p.m. W zachodniej części skrzyni znajdowała się waza nr 1 zawierająca przepalone kości, szpilę od garnituru toaletowego (4) i nóż (5) z żelaza. Przy niej od wschodu zdeponowano misę nr 2 i czerpak nr 3, a w otoczeniu substancji organicznej leżały szpila (7) i garnitur toaletowy (1) z brązu. W północno-zachodnim narożniku skrzyni znajdowały się nóż (3) i narzędzie żelazne (6). W centralnej części skrzyni zdeponowano misę nr 11 i misę kołnierzową nr 10, na której ustawiono czerpaki nr 6-8 i 24. Przy niej, przy ścianie północnej złożono misę nr 4 i misę nr 25 z położonym na boku czerpakiem nr 9, wazę nr 13 nakrytą misą nr 12, a od południa misę nr 5, pod którą leżał nóż z żelaza (2). W narożniku południowo-wschodnim znajdowała się waza nr 22, na której ułożono misę kołnierzową nr 19 zawierającą czerpaki nr 20 i 21. Częściowo pod misą nr 19, przy ścianie wschodniej umieszczono talerz krążkowy nr 18, na którym stał idol półksiężycowaty, garnek nr 17 z czerpakiem nr 26, przykryty pokrywką nr 16 oraz odsłonięto fragmenty węgla drzewnych. W północno-wschodnim narożniku skrzyni stała waza nr 23, na której zdeponowano misy nr 14 i 15.

Inwentarz: z części wschodniej wypełniska – 18 fr. naczyń (W, M, W/M); 26 naczyń (N1 – W I 1a1, N2 – M I 2a, N 3 – CZ I 2a, N4 – M I 3a1, N5 – M I 1, N6 – Cz I 2a, N7 – CZ II 2, N8 – CZ II 3, N9 – CZ II 2, N10 – M III 3, N11 – M II 4, N12 – M I 1, N13 – W I 1a1, N14 – M I 2a, N15 – M I 3a1, N16 – P I 2, N17 – G II 2a, N18 – T II 2 z idolem półksiężycowatym – III, N19 – M III 3, N20 – CZ II 2, N21 – CZ II 2, N22 – W I, N23 – W I, N24 – CZ II 2, N25 – M I 2a, N26 – CZ I 2a), szpila brązowa, garnitur toaletowy brązowy, narzędzie żelazne, 3 noże żelazne, szpila żelazna z garnituru toaletowego

Określenie antropologiczne: N1 – adultus; pojedyncze kości z wypełniska – kobieta/adultus

Chronologia zespołu: Ha C

Grób 10312 – popielnicowy – ar 28 ae, ćw. A (tabl. 920, 921, 922)

Obiekt został wkopany w północną część grobu nr 9999. Jama grobowa uchwycona na głębokości 144,44 m n.p.m., w rzucie poziomym owalna, o wymiarach zachowanych 0,48 x 0,40 m. Wypełnisko stanowiła w części stropowej ciemnobrunatna próchnica, niżej ciemnoszara próchnica z domieszką żwiru. Elementy wyposażenia odsłonięto na głębokości 144,46-144,30 m n.p.m. W centrum jamy stała popielnica – garnek nr 1 zawierający malowaną misę nr 6, pierwotnie przykryty pokrywką nr 5. Obok popielnicy, od zachodu i północnego zachodu znajdowały się czerpaki nr 2-4.

Inwentarz: 6 naczyń (N1 – G II 2a, N2 – CZ I 1a, N3 – CZ II 3, N4 – CZ II 3, N5 – P I 2, N6 – M II 1)

Określenie antropologiczne: N1 – brak analiz

Chronologia zespołu: Ha C

Grób 10315 – popielnicowy-bezpopielnicowy, komorowy – ar 29 ad, ćw. B, D, 29ac, ćw. A i C (tabl. 937-941)

Jama grobowa, uchwycona na głębokości 144,38 m n.p.m., w rzucie poziomym kolistą, o średnicy 3 m. W północną krawędź obiektu wkopano grób popielnicowy nr 10316 z kośćmi dziecka. Przekrój jamy w kształcie zbliżonym do trapezu, sięgał głębokości 1,36 m od stropu. Wypełnisko stanowiła ciemnobrunatna próchnica przemieszana ze żwirem, zawierająca fragmenty ceramiki, węgla drzewnych i przepalonych kości. Na poziomie 143,18-143,15 m n.p.m. na tle jamy grobowej pojawił się zarys skrzyni wykonanej w konstrukcji zrębowej o wymiarach 1,24 x 0,80 m, widocznej w profilu w postaci pionowych smug o szerokości 2-3 cm, zorientowanej wzdłuż osi północny wschód-południowy zachód. Z wypełniska komory pozyskano kości dziecka. Elementy wyposażenia w postaci 36 wyrobów ceramicznych i przedmiotów metalowych zdeponowano na głębokości 143,27-142,98 m n.p.m. W zachodniej części skrzyni znajdowała się waza nr 1 przykryta pierwotnie misą nr 2, zawierająca przepalone kości dorosłej kobiety i fragmenty szpili żelaznej. Przy ścianie zachodniej, przy popielnicy zdeponowano małe naczynia, zalegające na sobie – od północy czerpaki nr 6, 7 i 8, od południa misę nr 4 i czerpaki nr 3 i 5, pod którymi odsłonięto nóż żelazny zawinięty w tkaninę (4). W południowo-zachodnim narożniku leżała szpila żelazna (1), dalej przy ścianie południowej fragmenty przedmiotu z żelaza (3). Przy popielnicy od wschodu w otoczeniu substancji organicznej znajdowały się elementy garnituru toaletowego (6), szpila brązowa (7),

misy nr 10 i nr 9, na wylewie której złożono dwie szpile brązowe (8, 9). W centrum skrzyni umieszczono czerpak nr 11 i misę nr 12, pod którą zdeponowano nóż żelazny (5) oraz przy ścianie północnej – misę kolnierzową nr 18 z czerpakami nr 13-17, w części wschodniej duże wazy nr 19 z fragmentami kości i kamieniami oraz nr 20. Pomiędzy naczyniami od zachodu znajdowały się czerpaki nr 21-23 oraz mała misa kolnierzową nr 24, a od wschodu ustawione na sobie misy nr 25 i 35, zalegające na talerzu krążkowym nr 28 zdeponowanym przy wschodniej ścianie komory. Na talerzu leżał również idol półksiężycowaty i naczynia miniaturowe 26 z fragmentem szpili żelaznej (2) oraz grzechotka nr 27, przy północnej krawędzi garnek nr 30 zawierający kilka fragmentów kości i węgli drzewnych, przykryty pokrywką nr 29, przy południowej usytuowane jedna na drugiej misy nr 32, 33 i 34 oraz waza nr 31.

Inwentarz: 17 fr. naczyń (N I – M I 2a, N II – M/CZ I 1); z N19 – 1 fr. CZ I 2a, z N21 – 2 fr. naczyń (G, M/CZ); 35 naczyń (N1 – W I 3b, N2 – M I 2a, N3 – CZ II 2, N4 – M, N5 – CZ II 2, N6 – CZ III, N7 – CZ III, N8 – CZ III, N9 – M III 2, N10 – M II 1, N11 – CZ III, N12 – M I 2a, N13 – CZ I 1a, N14 – CZ II 3, N15 – CZ II 3, N16 – CZ II 3, N17 – CZ II 3, N18 – M III 3, N19 – W I 1a1, N20 – W I 1a1, N21 – CZ II 3, N22 – CZ I 1a, N23 – CZ II 3, N24 – M III 3, N25 – M I 2a, N26 – W II 3, N28 – T I, N29 – P I, N30 – G II 2a, N31 – W I 1a1, N32 – M I 3a1, N33 – M I 2a, N34 – M I 2a, N35 – M I 2a), grzechotka 27 – W II 3, idol półksiężycowaty – III, garnitur toaletowy z brązu, 3 szpile brązowe, 12 fr. 3 szpil żelaznych, 2 noże żelazne, 4 fr. przedmiotu żelaznego

Określenie antropologiczne: wypełnisko komory – infans, N1 – kobieta/adultus; pojedyncze kości z wypełniska, z N19, N30 – nieokreślone

Chronologia zespołu: Ha C

Grób 10316 – popielnicowy, w stropie grobu komorowego nr 10315 – ar 29 ad, ćw. B (tabl. 937, 941)

Jama grobowa uchwycona na głębokości 144,41 m n.p.m. w stropie grobu komorowego nr 10315, w pobliżu jego północnej krawędzi. W rzucie poziomym owalna, o wymiarach 0,32 x 0,28 m. Przekrój w kształcie półkolisty, sięgający głębokości 0,12 m od stropu. Wypełnisko stanowiła ciemnobrunatna próchnica. Odsłonięto zniszczone naczynie nr 1 z przepalonymi kośćmi dziecka, fragmentami szpili (2) i kółka z brązu (1) oraz grudkami brązu i małym czerpakiem nr 2 wewnątrz.

Inwentarz: 46 fr. naczyń (P I 2, W/G, G, mis/czerpaków/waz); 2 naczynia (N1 – W, N2 – CZ I 1/2a), 8 fr. szpili i fr. kółka z brązu, 2 fr. stopionego brązu

Określenie antropologiczne: N2 – infans

Chronologia zespołu: Ha C

Grób 10801 – popielnicowy – ar 28 am, ćw. D (tabl. 941, 942)

Jama uchwycona na głębokości 144,95 m n.p.m., o średnicy 0,40 m, przylegająca od strony północno-wschodniej do jamy grobu komorowego nr 10807. Odsłonięto popielnicę – misę nr 1 oraz fragmenty innych naczyń.

Inwentarz: 29 fr. naczyń (M/CZARKI, T II 1, M I 2a, M/CZ II 2, waz, garnków, 1 fr. przepalony); 1 naczynie (N1 – M I 2b)

Określenie antropologiczne: N1 – infans

Chronologia zespołu: Ha D

Obiekt 10802 – ar 28 am, ćw. D (tabl. 944)

Jama grobowa uchwycona na głębokości 144,40 m n.p.m., w rzucie poziomym kolista, o wymiarach 0,72 x 0,78 m. Przekrój jamy w kształcie półkolisty, sięgający głębokości 0,31 m od stropu. Wypełnisko stanowiła jasnobrunatna próchnica.

Inwentarz: 6 fr. G I 2a

Chronologia zespołu: Ha C

Grób 10803 – ar 28 am, ćw. C (tabl. 944)

Na głębokości 144,81 m n.p.m. odsłonięto fragmenty przepalonego naczynia i kości.

Inwentarz: 5 fr. G/W

Określenie antropologiczne: brak analiz

Chronologia zespołu: Ha C

Grób 10807 – popielnicowy-bezpopielnicowy, komorowy – ar 28 am, ćw. D (tabl. 941, 942, 943)

Owalna w zarysie jama grobowa uchwycona na głębokości 144,85 m n.p.m., o wymiarach 1,60 x 1,86 m i wypełnisku złożonym z ciemnobrunatnej próchnicy, z którego pozyskano liczne fragmenty przepalonych kości i 2 fragmenty bransolety lub naszyjnika z żelaza (2). W części południowo-zachodniej przylegał do obiektu grób nr 10801. W przekroju jama miała strome ściany, maksymalna miąższość wyniosła 0,65 m. Naczynia wyznaczały zarys komory, zorientowanej dłuższym bokiem po linii południowy wschód-północny zachód, o wymiarach 0,60 x 1,15 m. W narożniku południowo-zachodnim ustawiono odwróconą do góry dnem wazę nr 8, pod którą odsłonięto fragmenty kości, mały talerz krążkowy nr 7, przy ścianie zachodniej małe naczynia wazowate nr 9, 10 i 12, z których jedno umieszczono w malowanej misie nr 11. W narożniku północno-zachodnim złożono na sobie misy nr 15, 23 i 13 oraz czerpaki nr 25 i malowane nr 14 i 24. Przy ścianie północnej zdeponowano wazę nr 16 i misę/czerpak nr 17, misę nr 18 i nóż żelazny (1), a w części północno-wschodniej misę nr 19, idol półksiężycowaty nr 22, garnek nr 20 i przy nim pokrywkę nr 21. Przy ścianie południowej odsłonięto wazę nr 6, misę nr 3, a na nich, bliżej centrum ułożono misę kolnierzową

nr 4 z czerpakiem nr 5, a w narożniku południowo-wschodnim wazę nr 1 i misę nr 2.

Inwentarz: z wypełniska – 37 fr. naczyń (T I, P I 2, mis I 2a, mis/czerpaków, waz, garnków, w tym 4 fr. przepalone), 2 fr. bransolety/naszyjnika żelaznego; z N14 – 14 fr. CZ II 4; 24 naczynia (N1 – W I, N2 – M II 1, N3 – M I 3b1, N4 – M III 3, N5 – M/CZ, N6 – W I 1a1, N7 – T II 1b, N8 – W I 2a2, N9 – W II 3, N10 – W II 3, N11 – M II 4, N12 – W II 3, N13 – M I 2a, N14 – CZ II 4, N15 – M I 2a, N16 – W I 1a1, N17 – M/CZ II, N18 – M I 2a, N19 – M I 2a, N20 – G I 2a, N21 – P I 1, N23 – M I 2a, N24 – CZ II 4, N25 – CZ II 3), idol półksiężycowaty 22 – III, nóż żelazny

Wszystkie naczynia mają w przelamie czarne, smołiste wtrącenia lub pasy

Określenie antropologiczne: wypełnisko – nieokreślone, spod N8 – nieokreślone

Chronologia zespołu: Ha C

Grób 10808 – ar 29ae, ćw. B (tabl. 944)

Na głębokości 144,66 m n.p.m. odsłonięto zniszczone naczynia: w części południowej odwróconą do góry dnem czarkę nr 1 oraz misę nr 2, w części północnej misę malowaną nr 3 oraz fragmenty rozdrobnionych kości dziecka. Na kościach są ślady po korozji przedmiotu żelaznego.

Inwentarz: 33 fr. naczyń (fr. N I – M I 2a, N II – M I 3a, 2 fr. M II 1, 4 fr. m/cz); 3 naczynia (N1 – CZAR-KA II 1b, N2 – M I 2a, N3 – M II 4)

Określenie antropologiczne: wypełnisko – infans

Chronologia zespołu: Ha

Grób 10809 – popielnicowy – ar 29 ae, ćw. B (tabl. 944)

Na głębokości 144,51 m n.p.m. odsłonięto małą jamę o słabo uchwytnym wypełnisku. W części południowej umieszczono popielnicę – wazę nr 1, na wschodzie przepalone, miniaturowe naczynie wazowate nr 2 i na północy czerpak nr 3.

Inwentarz: 4 fr. naczyń (1 fr. m/cz przepalone, 3 fr. G); z N3 – 1 fr. W II; 3 naczynia (N1 – W I, N2 – W II 3, N3 – CZ I 2a)

Określenie antropologiczne: N1 – nieokreślone

Chronologia zespołu: Ha C

Obiekt 10810 – ar 29 ae, ćw. B (tabl. 945)

Na głębokości 144,43 m n.p.m. odsłonięto zniszczone naczynia – w części południowej część przydenną naczynia nr 2 i na północy malowaną misę nr 1.

Inwentarz: 30 fr. naczyń (N I – CZ I 1a, fr. P I 1, M I 1, G, W I, W/CZARKI, M I 2a, 1 fr. przepalony); 2 naczynia (N1 – M II 4, N2 – M/CZ II)

Chronologia zespołu: Ha C

Grób 10812 – popielnicowy – ar 28 al, ćw. D (tabl. 945)

Owalna w zarysie jama grobowa uchwycona na głębokości 144,82 m n.p.m. w części spągowej, o wymiarach 0,90 x 0,70 m i wypełnisku złożonym z ciemnobrunatnej próchnicy, przemieszanej z węglami drzewnymi. Do jamy złożono w części północno-zachodniej popielnicę – wazę nr 1. Przy popielnicy od południa umieszczono garnek nr 2 z kilkoma fragmentami kości, czerpakiem nr 5 i misą nr 6. Na naczyniach odsłonięto fragmenty talerza nr 4. W części południowo-wschodniej zdeponowano odwrócony do góry dnem czerpak nr 3.

Inwentarz: 6 naczyń (N1 – W I 1a1, N2 – G II 1a, N3 – CZ I 2a, N4 – T I, N5 – CZ I 2a, N6 – M I 2a)

Określenie antropologiczne: N1 – adultus; pojedyncze kości z N2 – nieokreślone

Chronologia zespołu: Ha B3-Ha C

Grób 10813 – popielnicowy, komorowy z dostawką nr 10813a – ar 28 al, ćw. D, 28 ak, ćw. C (tabl. 946-948)

Kolista w zarysie jama grobowa uchwycona na głębokości 144,68 m n.p.m., o średnicy 1,50 m i wypełnisku złożonym z ciemnobrunatnej próchnicy. Na głębokości 0,10 m, w części południowej odsłonięto fragmenty naczyń, w tym talerza krążkowego nr II. Zarys komory, zorientowanej dłuższym bokiem po linii wschód-zachód o wymiarach 0,56 x 1,18 m, uchwycono na poziomie 0,35 m. W przekroju jama miała proste ściany, maksymalna miąższość wyniosła 0,56 m. Poza komorą, w części południowo-zachodniej odsłonięto fragmenty garnka nr 4 (obiekt 10813a). W narożniku południowo-zachodnim ustawiono popielnicę ze szczątkami mężczyzny – wazę nr 1. Pod popielnicą i złożonym przy ścianie południowej skrzyni czerpakiem nr 7 odsłonięto przepalone kości. W części północno-zachodniej umieszczono czerpak nr 2 i misę 3, w centrum przy popielnicy czerpak nr 6, dalej misę nr 9 z czerpakiem nr 8, na północy misę nr 5 i wazę nr 14, na południu wazę nr 10. W narożniku północno-wschodnim zdeponowano idol półksiężycowaty nr 15, przy ścianie wschodniej garnek nr 13 nakryty pokrywką nr 16, w narożniku południowo-wschodnim wazę nr 11 z drobnymi fragmentami węgla drzewnych. Na wazach nr 10 i 11 i garnku nr 13 położono misę kołnierzową nr 12.

Inwentarz: z wypełniska – 55 fr. naczyń (N I – malowana M II 3, N II – T II 1, N III – CZ II 3, mis/czerpaków, waz, garnków, w tym 1 fr. przepalony); z doczyszczania – 15 fr. naczyń (mis, garnków, waz, czerpaków); z N10 – 1 fr. G, z N12 – 1 fr. G, z N13 – 1 fr. G przepalony); 15 naczyń (N1 – W I 2a2, N2 – CZ II 3, N3 – M I 2a, N4 – G II 2a, N5 – M I 2a, N6 – CZ II 3, N7 – CZ II 3, N8 – CZ II 3, N9 – M I 2a, N10 – W I 1a1, N11 – W I 2a2, N12 – M III 3, N13 – G I 1a,

N14 – W I 1a1, N16 – P I 2), w tym naczynie nr 4 jako obiekt 10813a, idol półksiężycowaty 15 – III

Określenie antropologiczne: N1 – mężczyzna/adultus; pojedyncze kości z wypełniska, – nieokreślone, spod N1, N7 – brak analiz

Chronologia zespołu: Ha C

Grób 10814 – popielnicowy z dostawką/grobem w stropie nr 10814a – ar 28 al, ćw. D (tabl. 948)

Kolista w zarysie jama grobowa uchwycona na głębokości 144,91 m n.p.m., o średnicy 0,52 m i wypełnisku złożonym z ciemnobrunatnej próchnicy. W stropie jamy odsłonięto przepalone misy nr 1 i nr 2 z przepalonymi kośćmi (grób 10814a). Poniżej odsłonięto w centralnej części popielnicę – wazę nr 3 nakrytą misą nr 8. Przy niej od południa złożono ustawione na sobie czerpaki nr 4, 5 i czarkę nr 6, od wschodu – misę nr 7.

Inwentarz: 10814a – 9 fr. naczyń (mis I 2a, G, 2 fr. przepalone); 2 naczynia (N1 – M I 3a1, N2 – M – I 3a1); 6 naczyń (N3 – W I 2a1, N4 – CZ II 3, N5 – CZ II 3, N6 – CZARKA I 1a, N7 – M 3b2, N8 – M I 2a, w tym 2 jako obiekt 10814a)

Określenie antropologiczne: N3 – brak analiz; pojedyncze kości z N2 – nieokreślone

Chronologia zespołu: Ha C

Grób 10815 – popielnicowy – ar 28 al, ćw. C (tabl. 949, 950)

Jama uchwycona na głębokości 144,97 m n.p.m. w części spągowej, o wymiarach 0,40 x 0,46 m i wypełnisku złożonym z ciemnobrunatnej próchnicy. W części zachodniej odsłonięto część przydenną popielnicy – wazy nr 1, na północy wazę nr 2, wewnątrz której znajdowała się duża ilość przepalonych kości i fragmenty garnka nr 6 oraz wazę nr 3, również z kośćmi. W części wschodniej zdeponowano garnek nr 4 z drobinami kości, na południu misę nr 5 z małą wazą nr 7.

Inwentarz: ze stropu 6 fr. naczyń (I I, W, M I 2a, w tym 1 fr. przepalony); z N3 – 2 fr. M/CZ I 2a; 7 naczyń (N1 – W I, N2 – W I 1a1, N3 – W I 1a1, N4 – G, N5 – M I 2a, N6 – G, N7 – W)

Określenie antropologiczne: N1 – nieokreślone, N2 – nieokreślone; pojedyncze kości z N3, N4 – nieokreślone

Chronologia zespołu: Ha C

Grób 10816 – popielnicowy, komorowy z dostawką nr 10816a – ar 28 al, ćw. A, C (tabl. 949, 950-952)

Owalna w zarysie jama grobowa uchwycona na głębokości 144,83 m n.p.m., o wymiarach 1,98 x 2,50 m i wypełnisku złożonym z ciemnobrunatnej zglinionej próchnicy. W stropie jamy w części północno-wschodniej odsłonięto fragmenty talerza krążkowego

nr I. Na głębokości 0,60 m zmniejszyła się do wymiarów 1,24 x 1,80 m. Na poziomie 0,65 m uchwycono prostokątny zarys jamy, zorientowanej dłuższym bokiem po linii wschód-zachód, o wymiarach 0,84 x 1,80 m. W przekroju miała proste ściany, maksymalna miąższość wyniosła 0,70 m. W stropie komory o wymiarach 0,73 x 1,50 m, zalegał centralnie duży kamień. Poza komorą zdeponowano przepaloną misę nr 29, w której zalegał fragment garnka 1/30 (obiekt 10816a). W części zachodniej złożono popielnicę z kośćmi mężczyzny – wazę nr 3, na której odsłonięto fragmenty szpili brązowej (4) i noża żelaznego (6) oraz garnitur toaletowy z brązu (1) zawinięty w tkaninę. Urna zawierała element żelaznego garnituru toaletowego (2) oraz szpilę żelazną (3). Przy ścianie zachodniej, na południu ustawiono bokiem misę nr 2, po stronie południowo-wschodniej urny ułożone na sobie czerpaki nr 4, 21 i 28 i garnek nr 1/30. Naczynia w centrum zostały zniszczone przez zalegający na nich kamień. Zdeponowano na sobie misę nr 26 i czarkę nr 6 nakrywającą nóż żelazny (5), wazę nr 27, od południa odsłonięto misę/czerpak nr 5 i na misie kolnierzowatej nr 10 – czerpaki nr 7, 8, 9. Od północy ustawiono drugą misę kolnierzowatą nr 22 z czerpakami nr 23 i 24 oraz przewróconą wazę nr 25. W części wschodniej umieszczono – bliżej centrum wazy nr 11 i nr 20 z czarką nr 18, przy ścianie wschodniej talerz krążkowy nr 14, a na nim garnek nr 15 z czerpakiem 31 wewnątrz, pokrywkę nr 13 i idola półksiężycowatego nr 19. Przy talerzu nr 14 złożono w pionie od południa drugi talerz nr 12, a w północnym narożniku – misy nr 16 i bokiem nr 17 zawierającą kilka fragmentów kości.

Inwentarz: ze stropu – 12 fr. naczyń (fr. N I – T II 1a, mis/czerpaków); z wypełniska – 37 fr. naczyń (G, mis I 2a, garnków, waz); z doczyszczania – 6 fr. naczyń (G, M/CZ); przy N16 – 1 fr. W; 31 naczyń (N1/30 – G II 2a, N2 – M I 1, N3 – W I 1a1, N4 – CZ II 2, N5 – M/CZ II 1, N6 – CZARKA I 1b, N7 – CZ I 2a, N8 – CZ II 1, N9 – CZ II 1, N10 – M III 3, N11 – W I 1a1, N12 – T I, N13 – P II 1, N14 – T II 3, N15 – G II 2a, N16 – M, N17 – M I 1, N18 – CZARKA I 1a, N20 – W I, N21 – CZ II 2, N22 – M III 3, N23 – CZ II 1, N24 – CZ II 1, N25 – W I 1a1, N26 – M I 2a, N27 – W I 1a1, N28 – CZ II 2, N29 – M I 2a, N31 – CZ I 2a), w tym 1 naczynie nr 29 jako dostawka 10816a, idol półksiężycowaty 19, 4 fr. szpili brązowej, garnitur toaletowy brązowy, żelazny element garnituru toaletowego, 2 noże żelazne

Określenie antropologiczne: N3 – mężczyzna/adultus; pojedyncze kości z wypełniska, z N15, N17 – nieokreślone

Chronologia zespołu: Ha C

Grób 10817 – popielnicowy – ar 28 al, ćw. A (tabl. 953)

Owalna w zarysie jama grobowa uchwycona na głębokości 144,89 m n.p.m., o wymiarach 1,40 x 1,70 m i wypełnisku złożonym z czarnej próchnicy. W przekroju nieckowata, o miąższości do 0,16 m. W części północnej odsłonięto garnek nr 4 z fragmentami kości, nakryty talerzem krążkowym nr 5, w centrum popielnicę – wagę nr 1 z fragmentami szpili żelaznej (1), przy której znajdowały się fragmenty malowanej misy nr 2, na południu garnek nr 3.

Inwentarz: z wypełniska – 4 fr. G/W; z N1 – 30 fr. M/CZ II; 6 naczyń (N1 – W I, N2 – M II 1, N3 – G, N4 – G II 2a, N5 – T I), szpila żelazna

Określenie antropologiczne: N1 – adultus; pojedyncze kości z wypełniska, z N15, N17 – nieokreślone

Chronologia zespołu: Ha C

Grób 10818 – popielnicowy, komorowy z dostawką nr 10818a – ar 28 al, ćw. B (tabl. 953-955)

Jama grobowa uchwycona na głębokości 144,84 m n.p.m., o wymiarach 2,20 x 1,90 m i wypełnisku złożonym z ciemnobrunatnej próchnicy. Od poziomu 0,15 m zmniejszyła się do 1,70 m średnicy. W przekroju jama miała strome ściany, maksymalna miąższość wyniosła 0,55 m. W części południowej, na poziomie 0,05 m znajdował się talerz krążkowy nr 1 (obiekt 10818a). Odsłonięte naczynia układały się na kształt skrzyni o wymiarach 0,60 x 0,95 m, zorientowanej dłuższym bokiem po linii wschód-zachód. W części północno-zachodniej umieszczono popielnicę – wagę nr 3 z położonymi na niej naszyjnikami (3) i szpilą (2) z żelaza oraz małą misą kołnierzowatą nr 17 wewnątrz. W części południowo-zachodniej złożono małą misę kołnierzowatą nr 13 i malowaną misę nr 15 oraz misę/czernak nr 14. W pobliżu popielnicy, przy ścianie północnej postawiono na boku misę nr 11, w centrum malowaną misę nr 12, przy ścianie południowej ułożone na sobie misy nr 16 i 4. W narożniku północno-wschodnim zdeponowano talerz krążkowy nr 9, zaś w części południowo-wschodniej garnek nr 7 z czernakiem nr 8 oraz pokrywkę nr 6 czarkę nr 5, a przy niej od północy, w centrum skrzyni malowane małe naczynia wazowate nr 2 i 10. W naczyniu nr 2 odsłonięto kilka bardzo drobnych fragmentów kości, a w czarce nr 5 – gładzik kamienny (1).

Inwentarz: z wypełniska – 218 fr. naczyń (N I – CZARKA I 1a, N II – CZ II 3, N III – CZ I 3b, fr. CZARKI, T II 1, mis, czernaków, garnków, waz, w tym 12 fr. przepalonych); z N8 – 1 fr. CZ I 2a; 17 naczyń (N1 – T II 1a (o), N2 – W II 2a2, N3 – W I 2a, N4 – M I 2a, N5 – CZARKA I 1b, N6 – P I 1, N7 – G II 1a, N8 – CZ I 2a, N9 – T – I (o), N10 – W II 2a2,

N11 – M I 2a, N13 – M III 2, N14 – M/CZ, N15 – M II 1, N16 – M I 2a, N17 – M III 2), w tym naczynie nr 1 jako dostawka 10818a, naszyjnik żelazny

Określenie antropologiczne: N3 – adultus; pojedyncze kości z wypełniska, z N2 – nieokreślone

Chronologia zespołu: Ha C

Grób 10819 – popielnicowy, komorowy z dostawką/grobem nr 10832 w stropie – ar 28 al, ćw. A, 27 al, ćw. C (tabl. 955-957)

Owalna w zarysie jama grobowa uchwycona na głębokości 144,85 m n.p.m., o wymiarach 2,40 x 1,46 m, zorientowana dłuższym bokiem po linii południowy wschód-północny zachód, o wypełnisku złożonym z ciemnobrunatnej próchnicy przemieszanej z węglami drzewnymi. W części północno-zachodniej jamy odsłonięto zniszczoną popielnicę (grób nr 10832). Na poziomie 0,15 m jama przybrała bardziej prostokątny zarys o wymiarach 1,80 x 1,10 m. W przekroju miała strome ściany, maksymalna miąższość wyniosła 0,52 m. Naczynia odsłonięte na poziomie 0,20-0,30 m, zamykały się w prostokątnej przestrzeni o wymiarach 0,55 x 1,40 m, zorientowanej dłuższą osią po linii południowy-wschód-północny zachód. Prawdopodobnie naczynie nr 2 i misa nr 22 znajdowały się poza komorą. W części północno-zachodniej odsłonięto nóż żelazny (1) i fragmenty naczynia nr 2, którego elementy odsłonięto także na popielnicy – wazie nr 1 i nakrywającej ją misie nr 3. W urnie zdeponowano przedmiot żelazny (5), na niej szpilę brązową (4), a pod naczyniem pesetę z brązu (3). Częściowo pod popielnicą znajdowała się także misa nr 4 i ustawione na sobie czernaki nr 5 i 23. W części północnej umieszczono czernak nr 9, przy którym odsłonięto nóż żelazny (2), misę nr 12, wazy nr 10 i 11 z kamieniem wewnątrz, garnek nr 21 z kilkoma fragmentami węgla drzewnych. W części południowej złożono wagę nr 14 z fragmentami kości oraz czarkę nr 6 postawioną na misie/czernaku nr 7, wagę nr 15 z węglami drzewnymi wewnątrz. W centrum umieszczono wazy nr 8 i 16, misę nr 13 i postawiony na boku czernak nr 17. W narożniku północno-wschodnim ustawiono misę nr 18, a w niej fragmenty misy/czernaka nr 19, obok naczynie wazowate nr 20, w którym odsłonięto pojedyncze kości, węgle drzewne, kamień i grudkę polepy.

Inwentarz: ze stropu – 8 fr. naczyń (garnków, waz); z wypełniska – 81 fr. naczyń (fr. N I – W I przepalone, N II – M II 1, N III – G II 2a, N IV – W I 1a1, N V – M I 2a, fr. czarek, mis/czernaków, waz, garnków); 21 naczyń (N1 – W I 1a1, N2 – G/W, N3 – M I 1, N4 – M I 2a, N5 – CZ II 2, N6 – CZARKA I 1b, N7 – M/CZ II 2, N8 – W I 1b1, N9 – CZ II 2, N10 – W I, N11 – W I 2b2, N12 – M I 2a, N13 – M I 2a, N14 – W I 1b1, N15 – W I 2a1, N16 – W I 1a1, N17 – CZ I 1a, N18 –

M I 3a1, N19 – M/CZ II, N20 – W I 2a2, N21 – G II 1a, N22 – M I 2a, N23 – CZ II 2, szpila brązowa, pęseta brązowa, 2 noże żelazne, fr. przedmiotu żelaznego

Określenie antropologiczne: N1 – adultus; pojedyncze kości z N14, N20 – nieokreślone

Chronologia zespołu: Ha C

Grób 10820 – popielnicowy – ar 28 al, ćw. A (tabl. 958)

Odsłonięto na głębokości 144,85 m n.p.m. jamę o wymiarach 2,10 x 1,30 m, zorientowaną dłuższym bokiem po linii północ-południe, o wypełnisku złożonym z czarnej próchnicy i mięszkości do 0,20 m, w obrębie której znajdowały się 4 pochówki popielnicowe nr 10820, 10829, 10830, 10831. W części północnej odsłonięto popielnicę – czarkę nr 1 z fragmentem szpili żelaznej (1) i zniszczonym talerzem krążkowym nr 3 wewnątrz oraz garnek nr 2 z czerpakiem nr 4.

Inwentarz: z N1 – 3 fr. P I 2, z N2 – 4 fr. przepalonych naczyń; 4 naczynia (N1 – CZARKA, N2 – G II a, N3 – T I, N4 – CZ I 2a), fr. szpili żelaznej

Określenie antropologiczne: N1 – adultus

Chronologia zespołu: Ha C

Grób 10821 – popielnicowy, komorowy z dostawką w stropie nr 10821a – ar 28 al, ćw. B, 29 al, ćw. D (tabl. 959-960)

Owalna w zarysie jama grobowa uchwycona na głębokości 144,73 m n.p.m., o wymiarach 2,30 x 1,90 m i wypełnisku złożonym z szarobrunatnej próchnicy, zniszczoną w części centralnej przez drenaż. Jama była otoczona zachowanym rowem nr 10822, o maksymalnej szerokości 0,18 m. W stropie jamy odsłonięto przepalone miniaturowe naczynie wazowate nr 1 (obiekt 10821a). W przekroju jama miała proste ściany, maksymalna mięszkość wyniosła 0,60 m. Komorę uchwycono na głębokości 0,45 m, miała wymiary 0,72 x 1,12 m. W części południowo-zachodniej odsłonięto popielnicę – wazę nr 1 z fragmentem naszyjnika z brązu (1), nakrytą małym talerzem krążkowym nr 2, zamykającym wylew naczynia. Na północ od urny złożono misę/czerpak nr 3. Przy ścianie północnej zdeponowano misę nr 4. W części wschodniej odsłonięto misę nr 13, na warstwie gliny – kadzielnicę nr 12, misę nr 10 z czerpakiem nr 16, na południu misę nr 5 nakrywającą częściowo ułożone na boku miniaturowe naczynia – wazę nr 6, wazę nr 7 z węglami drzewnymi, garnek nr 8 i czerpak nr 9. W narożniku północno-wschodnim umieszczono małe naczynie wazowate nr 14 z płaskim kamieniem w stropie i małą wazę nr 15, przy ścianie wschodniej misę nr 11.

Inwentarz: 10821a – 15 fr. naczyń (G I 2a, M I); 1 naczynie (N1 – W II 1a2); z wypełniska – 69 fr. naczyń (N I – M I 2a, N II – G I 1a, N III – NACZ.

WANIENKOWATE, N IV – W II 1a1, N V – M/CZ II 2, N VI – M I 3b, CZ II 2, P, M/CZ I 2a, mis/czerpaków, waz); 10821: 15 naczyń (N1 – W I 2a1, N2 – T II 1c (o), N3 – M/CZ, N4 – M I 2a, N5 – M I 2a, N6 – W II 1b1, N7 – W II 2a1, N8 – G I 1a, N9 – CZ I 2a, N10 – M I 2a, N11 – M II 1, N13 – CZ II 2, N14 – W II 2a2, N15 – W I 2a1, N16 – CZ I 2a), kadzielnica 12, fr. naszyjnika brązowego

Określenie antropologiczne: N1 – adultus x 2

Chronologia zespołu: Ha B3 – Ha C

Rów 10822 otaczający jamę grobu komorowego nr 10821 – ar 28 al, ćw. B, D (tabl. 959)

Rów uchwycony na głębokości 144,84 m n.p.m., otaczający jamę grobu komorowego nr 10821, zachowany fragmentarycznie na odcinku północno-zachodnim, o maksymalnej szerokości 0,18 m.

Chronologia zespołu: Ha C

Obiekt 10823 – ar 28 al, ćw. A (tabl. 961)

Na głębokości 144,94 m n.p.m. odsłonięto skupisko ceramiki, w tym fragmenty mis, waz oraz garnków.

Inwentarz: 27 fr. naczyń (G II 2a, G II 2, W I 1a1, M I 2a, waz, mis)

Chronologia zespołu: Ha C

Grób 10824 – popielnicowy – ar 28 al, ćw. D (tabl. 961-962)

Jama grobowa uchwycona na głębokości 144,72 m n.p.m., kolista w zarysie o średnicy 0,86 m i wypełnisku złożonym z ciemnobrunatnej próchnicy. W części południowo-zachodniej zdeponowano popielnicę ze szczątkami młodej kobiety – wazę nr 1, pierwotnie nakrytą misą nr 9. Częściowo pod popielnicą znajdował się czerpak nr 2. W części północno-wschodniej umieszczono garnek nr 8 z fragmentami kości i pokrywką nr 7, odsłonięto fragmenty garnka/naczynia zasobowego nr 6 i czerpak nr 5, a w południowo-wschodniej wazy nr 3 i 4. Pod naczyniami odsłonięto fragmenty rozbitego miniaturowego czerpaka I i małego talerza II.

Inwentarz: 3 fr. przepalonych mis/czerpaków, N I – CZ I 2a, N II – T I; z N2 – 1 fr. CZ I, z N3 – 1 fr. G; ; 11 naczyń (N1 – W I 2a2, N2 – CZ I 2b, N3 – W I 2a1, N4 – W, N5 – CZ I 2b, N6 – G, N7 – P I 2, N8 – G I 2a, N9 – M I 2a), N I – CZ I 2a, N II – T I

Określenie antropologiczne: N1 – kobieta/juvenis/adultus; pojedyncze kości z N8 – nieokreślone

Chronologia zespołu: Ha C

Obiekt 10825 – ar 28 al, ćw. A (tabl. 962)

Kolista w zarysie jama grobowa uchwycona na głębokości 144,90 m n.p.m. w części spągowej, o średnicy 0,86 m i wypełnisku złożonym z czarnej próchnicy.

Do jamy złożono w części północnej talerz krążkowy nr 8, na nim częściowo zdeponowaną w centrum wazę nr 4, czerpaki nr 6 oraz odwrócone do dołu wylewem pokrywkę nr 5 i czerpak nr 7. W części południowej odsłonięto misę nr 2, garnek nr 1 z misą kołnierzową nr 9 wewnątrz i malowaną misę nr 3.

Inwentarz: 15 fr. naczyń (mis I 2a, mis/czerpaków, waz); 9 naczyń (N1 – G II 2a, N2 – M I 2a, N3 – M II 1, N4 – W I 1a1, N5 – P I 1, N6 – CZ I 1a, N7 – CZ I 2a, N8 – T I (o), N9 – M III 3)

Chronologia zespołu: Ha C

Grób 10827 – w stropie jamy grobu komorowego nr 8968 – ar 28 am, ćw. B (tabl. 912, 915)

Na głębokości 144,95 m n.p.m., w centralnej części stropu jamy grobu komorowego nr 8968, odsłonięto zniszczoną wazę nr 1 i fragmenty przepalonego naczynia nr 2 oraz pojedyncze kości.

Inwentarz: 14 fr. przepalonych mis/czerpaków; 2 naczynia (N1 – W I, N2 – M/W I)

Określenie antropologiczne: brak analiz

Chronologia zespołu: Ha C

Grób 10829 – popielnicowy – ar 28 al, ćw. A (tabl. 958)

Odsłonięto na głębokości 144,85 m n.p.m. jamę o wymiarach 2,10 x 1,30 m, zorientowaną dłuższym bokiem po linii północ-południe, o wypełnisku złożonym z czarnej próchnicy i mięszości do 0,20 m, w obrębie której znajdowały się pochówki popielnicowe nr 10820, 10829, 10830, 10831. Pochówek nr 10829 zdeponowano w części południowo-zachodniej. Odsłonięto popielnicę – garnek nr 3 nakryty przepaloną misą nr 1, na którym znajdowały się fragmenty przepalonej misy nr 2.

Inwentarz: 3 naczynia (N1 – M I 1a, N2 – M I 2a, N3 – G II 2a)

Określenie antropologiczne: N3 – adultus; pojedyncze kości z N2 – nieokreślone

Chronologia zespołu: Ha C

Grób 10830 – popielnicowy – ar 28 al, ćw. A (tabl. 958)

Odsłonięto na głębokości 144,85 m n.p.m. jamę o wymiarach 2,10 x 1,30 m, zorientowaną dłuższym bokiem po linii północ-południe, o wypełnisku złożonym z czarnej próchnicy i mięszości do 0,20 m, w obrębie której znajdowały się pochówki popielnicowe nr 10820, 10829, 10830, 10831. Pochówek nr 10830 zdeponowano w części centralnej. Odsłonięto popielnicę – garnek nr 1 zawierający fragmenty misy nr 2 i malowanej misy nr 3.

Inwentarz: z N1 – fr. T; 3 naczynia (N1 – G, N2 – M I, N3 – CZ II 4)

Określenie antropologiczne: N1 – nieokreślone

Chronologia zespołu: Ha C

Grób 10831 – popielnicowy – ar 28 al, ćw. A (tabl. 958)

Odsłonięto na głębokości 144,85 m n.p.m. jamę o wymiarach 2,10 x 1,30 m, zorientowaną dłuższym bokiem po linii północ-południe, o wypełnisku złożonym z czarnej próchnicy i mięszości do 0,20 m, w obrębie której znajdowały się pochówki popielnicowe nr 10820, 10829, 10830, 10831. Pochówek nr 10831 zdeponowano w części południowo-wschodniej. Odsłonięto popielnicę – garnek nr 1 z fragmentami misy/czerpaka nr 3 nakrywającej kości, a od wschodu talerz krążkowy nr 2.

Inwentarz: z N1 – 1 fr. M; 3 naczynia (N1 – G II 2a, N2 – T II 1 (o), N3 – M/CZ II)

Określenie antropologiczne: N1 – adultus

Chronologia zespołu: Ha C

Grób 10832 – popielnicowy, w stropie jamy grobu komorowego nr 10819 – ar 28 al, ćw. A (tabl. 955, 956, 957)

W północno-zachodniej części jamy grobu komorowego nr 10819, odsłonięto na głębokości 144,86 m n.p.m. zniszczoną popielnicę – dużą czarkę nr 1 zawierającą fragmenty wazy nr 2.

Inwentarz: 3 fr. M I 2a; z N1 – 9 fr. M I 2a, z N2 – 1 fr. G I 2a; 2 naczynia (N1 – CZARKA I 1a, N2 – W I 1a1)

Określenie antropologiczne: N1 – nieokreślone

Chronologia zespołu: Ha C

Grób 10833 – w stropie jamy grobu nr 12117 – ar 30 am, ćw. B, 29 am, ćw. D (tabl. 1035)

Na głębokości 144,99 m n.p.m., w południowej części stropu jamy nr 12117, odsłonięto fragmenty zniszczonej wazy oraz rozdrobnione kości.

Inwentarz: 7 fr. naczyń (N I – W I)

Określenie antropologiczne: pojedyncze kości ze stropu – nieokreślone

Chronologia zespołu: Ha C

Grób 10834 – ar 30 am, ćw. B (tabl. 1035)

Na głębokości 145,06 m n.p.m., przy jamie grobu nr 12117 odsłonięto zniszczoną wazę nr 1 oraz pojedyncze fragmenty kości.

Inwentarz: 1 naczynie (N1 – W I)

Określenie antropologiczne: pojedyncze kości z N1 – nieokreślone

Chronologia zespołu: Ha C

Grób 10835 – popielnicowy – ar 30 am, ćw. B (tabl. 963)

W jamie uchwyconej na głębokości 145,06 m n.p.m. w części spągowej, o średnicy około 0,32 m, odsłonięto zniszczoną popielnicę – wazę nr 1 oraz fragmenty misy nr 2, prawdopodobnie ją przykrywającej.

W popielnicy odsłonięto przepalone małe naczynie wazowate nr 3 złożone na warstwie kości oraz kółko brązowe (1) i fragment szpili żelaznej (2).

Inwentarz: 19 fr. naczyń (garnków, mis); z N1 – 2 fr. G; 3 naczynia (N1 – W I 2a1, N2 – W/M, N3 – W II 1a1), kółko brązowe, fr. szpili żelaznej

Określenie antropologiczne: N1 – infans

Chronologia zespołu: Ha C

Grób 10836 – popielnicowy – ar 30 am, ćw. C (tabl. 964)

Z głębokości 145,04 m n.p.m. pozyskano kości oraz zniszczoną popielnicę – garnek nr 1.

Inwentarz: ze stropu – 29 fr. naczyń (N I – M I 2a przepalone, M/CZ II 2, garnków); 1 naczynie (N1 – G I)

Określenie antropologiczne: N1 – nieokreślone

Chronologia zespołu: Ha C

Grób 10837 – popielnicowy – ar 30 am, ćw. C (tabl. 964)

Z głębokości 145,02 m n.p.m. pozyskano kilka fragmentów przepalonych kości oraz zniszczony garnek nr 1.

Inwentarz: 1 naczynie (N1 – G II 2a)

Określenie antropologiczne: wypełnisko – nieokreślone, N1 – nieokreślone

Chronologia zespołu: Ha C

Grób 10838 – ar 30 am, ćw. C (tabl. 964)

Z głębokości 144,98 m n.p.m. pozyskano fragmenty przepalonego talerza nr 1 oraz rozdrobnione kości.

Inwentarz: 3 fr. naczyń (G, W, M); 1 naczynie (N1 – T II 1a/b)

Określenie antropologiczne: brak analiz

Chronologia zespołu: Ha C

Grób 10839 – popielnicowy – ar 30 am, ćw. D (tabl. 965)

Na głębokości 144,93 m n.p.m. odsłonięto zniszczoną popielnicę – część przydenną garnka nr 1 oraz kilka fragmentów rozdrobnionych kości.

Inwentarz: 1 naczynie (N1 – G I)

Określenie antropologiczne: brak analiz

Chronologia zespołu: Ha

Grób 10840 – popielnicowy – ar 30 am, ćw. D (tabl. 965)

Na głębokości 145,02 m n.p.m. odsłonięto zniszczoną wazę nr 1 z dużą ilością kości i fragmentem przedmiotu z brązu oraz nakrywający ją talerz nr 2.

Inwentarz: 8 fr. naczyń (N I – W I 1a1, W, garnków); 2 naczynia (N1 – W I 1a1, N2 – T I (o)), fr. przedmiotu z brązu

Określenie antropologiczne: ze stropu – nieokreślone, N1 – nieokreślone

Chronologia zespołu: Ha C

Grób 10841 – bezpopielnicowy – ar 30 am, ćw. D (tabl. 966)

Owalna, nieregularna jama uchwycona na głębokości 144,77 m n.p.m., o wymiarach 0,50 x 1,15 m i wypełnisku złożonym z szarobrunatnej próchnicy, przesyconej spalenizną i przepalonymi kośćmi. W przekroju jama miała nieregularny zarys, maksymalna miąższość wyniosła 0,24 m. Z jamy pozyskano kilkadziesiąt fragmentów naczyń oraz rozdrobnionych kości.

Inwentarz: 42 fr. naczyń (M I/ 2a, W, garnków)

Określenie antropologiczne: pojedyncze kości z wypełniska – nieokreślone

Chronologia zespołu: Ha

Grób 10842 – ar 29 am, ćw. B (tabl. 967)

Na głębokości 144,76 m n.p.m. odsłonięto fragmenty zniszczonego naczynia wazowatego oraz rozdrobnione kości.

Inwentarz: 12 fr. naczyń (N I – W/CZARKA, garnków, waz)

Określenie antropologiczne: brak analiz

Chronologia zespołu: Ha

10843 – grób popielnicowy – ar 29 am, ćw. D, 29 am, ćw. B (tabl. 966)

Odsłonięto na głębokości 144,87 m n.p.m. wyposażenie grobu złożone z 8 naczyń. Na północy złożono popielnicę – ułożoną na boku wazę nr 1, w centrum przy popielnicy czerpak nr 2, dalej misę nr 3 i garnek nr 8 z pokrywką nr 4 oraz czerpak nr 5. W części południowej zdeponowano garnek nr 6 oraz wazę nr 7.

Inwentarz: z N5 – 1 fr. M, z N7 – 1 fr. G; 8 naczyń (N1 – W I 1a1, N2 – CZ II 2, N3 – M I 2a, N4 – P I 1, N5 – CZ I 2a, N6 – G II 2a, N7 – W I, N8 – G I 2a)

Określenie antropologiczne: N1 – brak analiz

Chronologia zespołu: Ha C

Grób 10844 – popielnicowy – ar 29 am, ćw. D (tabl. 967)

Na głębokości 144,85 m n.p.m., na obrzeżu północnej części jamy nr 10846 odsłonięto zniszczoną popielnicę – wazę nr 1.

Inwentarz: 3 fr. naczyń (G, M I 2a); 1 naczynie (N1 – W I)

Określenie antropologiczne: N1 – nieokreślone

Chronologia zespołu: Ha C

Grób 10845 – popielnicowy – ar 29 am, ćw. D (tabl. 967)

Odsłonięta na głębokości 144,80 m n.p.m. zniszczona popielnica – garnek nr 2, pierwotnie nakryty misą nr 1.

Inwentarz: 2 naczynie (N1 – M I 2a, N2 – G I 2b)

Określenie antropologiczne: N2 – nieokreślone

Chronologia zespołu: Ha

Obiekt 10846 – ar 29 am, ćw. D (tabl. 967)

Odsłonięta na głębokości 144,85 m n.p.m. kolista jama o średnicy 1,20 m, miąższości 0,39 m i wypełnisku złożonym z ciemnobrunatnej, zglinionej próchnicy. Przy północnej krawędzi obiektu odsłonięto zniszczoną popielnicę (grób nr 10844).

Inwentarz: 3 fr. naczyń (W, G)

Chronologia zespołu: Ha

Obiekt 10847 – ar 29 al, ćw. C (tabl. 968)

Odsłonięta na głębokości 144,85 m n.p.m. kolista, nieregularna jama o wymiarach 1,95 x 1,87 m, miąższości 0,51 m i wypełnisku złożonym z szarobrunatnej, zglinionej próchnicy. Z wypełniska pozyskano kilkadziesiąt fragmentów naczyń.

Inwentarz: 23 fr. naczyń (garnków, waz i czarek)

Chronologia zespołu: Ha

Obiekt 10848 – ar 29 an, ćw. D (tabl. 968)

Odsłonięta na głębokości 144,85 m n.p.m. owalna jama o wymiarach 0,93 x 1,61 m, miąższości 0,27 m i wypełnisku złożonym z ciemnobrunatnej, zglinionej próchnicy, w partii spągowej przesycona spalenizną. Z wypełniska pozyskano kilkanaście fragmentów naczyń.

Inwentarz: 15 fr. naczyń (fr. N I – W/CZARKI, fr. M, waz, wazy/garnka)

Chronologia zespołu: V EB – Ha C

Grób 10851 – popielnicowy, komorowy – ar 31 am, ćw. A (tabl. 969-970)

Kolista w zarysie jama grobowa uchwycona na głębokości 145,02 m n.p.m. w części spągowej, o wymiarach 0,94 x 0,90 m i o wypełnisku złożonym z szarobrunatnej próchnicy. Odsłonięto 19 zniszczone naczyń układających się na kształt skrzyni zorientowanej po linii wschód-zachód, o wymiarach 0,45 x 0,75 m. W części północno-zachodniej umieszczono popielnicę – wazę nr 7 z fragmentami szpili brązowej (4), nożem (1), szpilą (3) i przedmiotem (6) z żelaza oraz oselką kamienną (7), przy której od zachodu zdeponowano małe naczynia wazowate nr 9, 10, 11, 18 z otworami w dnach a od wschodu – nr 20. W stropie popielnicy zalegały liczne kamienie. W części południowo-zachodniej odsłonięto misę nr 17, misę nr 12/13, położoną na boku misę nr 8 i garnek nr 6 z czerpakiem nr 16, pod którym zdeponowano fragment noża żelaznego (2), a obok pokrywkę nr 14. Część centralna nie zawierała naczyń ceramicznych. W części wschodniej umieszczono na północy przepalone naczynie wazowate nr 5, naczynie nr 19, ustawione na sobie czerpaki nr 4, 15 i 3, przy ścianie wschodniej wazę nr 2 i w narożniku południowo-wschodnim czerpak nr 1.

Inwentarz: ze stropu – 10 fr. naczyń (waz, garnków, mis); z wypełniska – 9 fr. naczyń (M/CZARKI,

mis/czerpaków); 19 naczyń (N1 – CZ II 3, N2 – W I 1a1, N3 – CZ II 2, N4 – CZ II 3, N5 – W/CZARKA, N6 – G I 1b, N7 – W I 2a2, N8 – M I 2a, N9 – W II 3 (o), N10 – W II 3 (o), N11 – W II 3 (o), N12/13 – M I, N14 – P I 2, N15 – CZ II 2, N16 – CZ I 1a, N17 – M I 2a, N18 – W II 3 (o), N19 – zniszczone, N20 – W II 3 (o)), 8 fr. szpili brązowej, szpila żelazna, nóż żelazny, 2 fr. noża żelaznego, 2 fr. przedmiotu żelaznego, oselka kamienna

Określenie antropologiczne: N7 – adultus

Chronologia zespołu: Ha C

Grób 10852 – popielnicowy – ar 31 am, ćw. A (tabl. 970)

Kolista w zarysie jama grobowa uchwycona na głębokości 145,10 m n.p.m., zachowana w części spągowej, o wymiarach 0,82 x 0,85 m i wypełnisku złożonym z szarobrunatnej próchnicy. W jamie odsłonięto popielnicę – malowaną wazę nr 1 z fragmentami szpili (2) i innego przedmiotu (1) z żelaza. Przy popielnicy od strony południowo-zachodniej złożono misę nr 2, od północy misę/czerpak nr 3, a od wschodu misę nr 4.

Inwentarz: ze stropu – 9 fr. naczyń (waz, 4 fr. przepalone); z N1 – 6 fr. naczyń (mis/czerpaków, W); 4 naczynia (N1 – W I 1a1, N2 – M I 3a1, N3 – M/CZ II 2, N4 – M I 2a), 2 fr. szpili żelaznej, 3 fr. przedmiotu żelaznego

Określenie antropologiczne: ze stropu – nieokreślone, N1 – nieokreślone

Chronologia zespołu: Ha C

Grób 10853 – popielnicowy – ar 31 am, ćw. A (tabl. 971)

Odsłonięto na głębokości 145,11 m n.p.m. popielnicę – przepaloną wazę nr 1, a przy niej po stronie południowo-wschodniej – misę nr 2.

Inwentarz: z N1 – 7 fr. naczyń (garnków, mis/czerpaków); z N2 – 6 fr. W/CZARKI; 2 naczynia (N1 – W I, N2 – M I)

Określenie antropologiczne: N1 – juvenis

Chronologia zespołu: Ha B3 – Ha C

Grób 10854 – popielnicowy, komorowy – ar 31 am, ćw. A, C (tabl. 971-972)

Jama uchwycona na głębokości 145,03 m n.p.m., zachowana w części spągowej, o średnicy około 1,20 m i o wypełnisku złożonym z ciemnobrunatnej próchnicy, nachodząca w części wschodniej na jamę 10859, w części północnej naruszona przez transeję nr 333. W stropie jamy, w części południowej zalegał duży kamień. Odsłonięto 23 zniszczone naczynia, które wyznaczyły zarys komory o wymiarach 0,60 x 1 m. W narożniku południowo-zachodnim zdeponowano malowany czerpak nr 5 i wazę nr 6, w których odsło-

nięto przepalone kości, w północno-zachodnim – wazy nr 1 i 3 oraz miniaturowe naczynie wazowate nr 2. Przy ścianie północnej umieszczono wazę nr 4, misy nr 7 i 13, w części północno-wschodniej garnki nr 14 i nr 15 z czerpakiem nr 23 wewnątrz, pokrywkę nr 18 i na boku wazę nr 20. W centrum zdeponowano misę nr 8, wazę nr 12, czerpaki nr 9, 11 i 21 z fragmentami szpili brązowej (1), a przy ścianie południowej, przy kamieniu, wazę nr 10 z czerpakiem nr 22 i kilkoma drobnymi fragmentami kości, dalej wazę nr 19 z węglami drzewnymi, fragmentami ceramiki i kości wewnątrz. W narożniku południowo-wschodnim złożono misę/czerpak nr 16 i czerpak nr 17.

Inwentarz: z N4 – 3 fr. M I 2a, z N5 – 1 fr. G, z N14 – 7 fr. naczyń (W I, M I), z N19 – 18 fr. naczyń (N I – malowana W I, waz/mis); 23 naczynia (N1 – W I 1a1, N2 – W II 3, N3 – W I 1a1, N4 – W I 1b1, N5 – CZ II 1, N6 – W I, N7 – M I 2a, N8 – M II 5, N9 – CZ II 2, N10 – W I, N11 – CZ II 2, N12 – W I 1a1, N13 – M I 2a, N14 – G, N15 – G I 1a, N16 – M/CZ II, N17 – CZ II 2, N18 – P II 2, N19 – W I 1a1, N20 – W I 2a1, N21 – CZ II 2, N22 – CZ II 2, N23 – CZ I 2a), szpila brązowa

Określenie antropologiczne: N5 – nieokreślone, N6 – nieokreślone; pojedyncze kości z N10, N19 – nieokreślone

Chronologia zespołu: Ha C

Grób 10855 – popielnicowy, komorowy – ar 31 am, ćw. D (tabl. 974-975)

Kolista w zarysie jama grobowa, uchwycona na głębokości 144,99 m n.p.m., zniszczona w części północno-zachodniej przez transeję (obiekt 333). Jama miała średnicę około 1,80 m i wypełnisko złożone z ciemnobrunatnej próchnicy, w przekroju proste ściany i nieckowate dno, maksymalna miąższość wyniosła 0,28 m. Naczynia wyznaczyły zarys komory o wymiarach 0,50 x 1,05 m. W narożniku południowo-zachodnim złożono popielnicę – malowaną wazę nr 1 nakrytą malowaną misą nr 2, w której i na której odsłonięto fragmenty szpili (1) i innego przedmiotu (2) z brązu. W narożniku północno-zachodnim postawiono garnek nr 3 z misą/czerpakiem nr 16. Przy ścianie północnej znajdowała się lekko przepalona waza nr 4, misa nr 6, mała waza nr 7 i misa nr 8, w centrum, w części zachodniej miniaturowe naczynie wazowate nr 5, w narożniku północno-zachodnim mała misa kołnierzwata nr 15, w południowo-wschodnim czerpak nr 9, garnek nr 13 z pokrywką nr 14, misa nr 10, ułożone na sobie misa/czerpak nr 11 i czerpak nr 12. Duża część skrzyni pozostała niewypełniona przez naczynia ceramiczne.

Inwentarz: 41 fr. naczyń (N I – M I 2a przepalone, fr. G, M I 2a, M/CZ II 2, waz, mis, w tym 1 fr. przepalony); z N3 – 13 fr. naczyń (P, G); 16 naczyń (N1

– W I 1b1, N2 – M I 1, N3 – W I 2a1, N4 – W I 1b1, N5 – W II 1a1 (o), N6 – M, N7 – W I 1a1, N8 – M I 1, N9 – CZ II, N10 – M, N11 – M/CZ I 2a, N12 – CZ I 2a, N13 – G II 2b, N14 – P II 2, N15 – M III 2, N16 – M/CZ II), 5 fr. szpili brązowej, 2 fr. przedmiotu brązowego

Określenie antropologiczne: N1 – adultus

Chronologia zespołu: Ha C

Grób 10856 – popielnicowy, komorowy z dostawką/grobem nr 10856a w stropie – ar 31 am, ćw. C (tabl. 971, 973)

Jama uchwycona na głębokości 145,04 m n.p.m., naruszona w części północnej przez transeję (obiekt 333), o wypełnisku złożonym z ciemnobrunatnej zglinionej próchnicy i średnicy około 2,10 m. W części zachodniej uchwycono skupisko kości i węgli drzewnych, zajmujące obszar około 0,46 x 0,38 m (grób 10856a). Na poziomie 0,10 m jama zmniejszyła się do około 1,30 m średnicy. W przekroju jama grobowa miała nieckowaty kształt, maksymalna miąższość wyniosła około 0,30 m. Z wypełniska pozyskano fragmenty przedmiotów żelaznych. Zniszczone naczynia były skumulowane na przestrzeni o średnicy 0,60 m. W części zachodniej umieszczono popielnicę ze szczątkami dziecka – wazę nr 1, w której odsłonięto fragmenty szpili i bransolety z żelaza (1, 3) oraz spiralę brązową (2). Przy popielnicy zdeponowano od wschodu naczynie nr 9 i czerpak nr 2. W centrum znajdowało się naczynie nr 4, misa nr 5 oraz miniaturowe naczynie wazowate nr 3. Przy ścianie wschodniej umieszczono misy nr 8 i 6 oraz częściowo przepaloną wazę nr 7.

Inwentarz: z wypełniska – 35 fr. naczyń (fr. CZ I 3b, M/CZ, garnków, waz, w tym 4 fr. przepalone), 11 fr. przedmiotów żelaznych; z N1 – 1 fr. przepalony W I 2a1, N3 – 13 fr. naczyń (P, G); 10 naczyń (N1 – W I 1a1, N2 – CZ I 3b, N3 – W II, N4 – M/CZARKA, N5 – M I 2a, N6 – M I 1, N7 – W I 1a1, N8 – M I 2a, N9 – zniszczone), spirala brązowa, 13 fr. bransolety i szpili z żelaza

Określenie antropologiczne: 10856a – pojedyncze kości z wypełniska – nieokreślone; 10856 – N1 – infans

Chronologia zespołu: Ha C

Grób 10857 – ar 31 am, ćw. D (tabl. 974)

Na głębokości 145,12 m n.p.m. odsłonięto skupisko kości.

Określenie antropologiczne: nieokreślone

Chronologia zespołu: Ha

Obiekt 10858 – ar 31 am, ćw. A/B (tabl. 975)

Jama uchwycona na głębokości 145,11 m n.p.m., o wymiarach 2,34 x 2,23 m i wypełnisku złożonym z szarobrunatnej próchnicy. W przekroju miała niec-

kowaty kształt i płaskie dno, maksymalna miąższość wyniosła około 0,27 m. Z części południowej pozyskano kilka fragmentów naczyń.

Inwentarz: 8 fr. naczyń (waz, G)

Chronologia zespołu: Ha

Grób 10861 – popielnicowy, komorowy – ar 32 am, ćw. A (tabl. 976-977)

Prostokątna jama uchwycona na głębokości 144,95 m n.p.m., zorientowana dłuższym bokiem po linii południowy wschód-północny zachód, o wymiarach 1,22 x 1,48 m i wypełnisku złożonym z ciemnobrunatnej próchnicy. W przekroju jama miała strome ściany, nieckowaty kształt, maksymalna miąższość wyniosła 0,22 m. Naczynia wyznaczyły zarys komory o wymiarach 0,65 x 0,90 m, zorientowaną dłuższym bokiem po linii wschód-zachód. W części zachodniej złożono popielnicę – garnek nr 12 z przepaloną pokrywką nr 11. Przy popielnicy od wschodu zdeponowano misę nr 10, czarki nr 8 i 9 z fragmentem przedmiotu z żelaza (1) wewnątrz, dalej czerpak nr 7, misę nr 6 z czerpakiem nr 5. W części północno-wschodniej umieszczono w pionie talerz krążkowy nr 1 i na nim czarkę nr 13 z pokrywką nr 14, w południowo-wschodniej – misę nr 2 i naczynia nr 3 i 4.

Inwentarz: z N1 – 10 fr. naczyń (W, G), z N3 – 13 fr. garnków, z N5 – 1 fr. M I 2a, z N8 – 1 fr. W/CZARKI, z N12 – 5 fr. CZARKI; 14 naczyń (N1 – T I, N2 – M I 2a, N3 – M/CZARKA I 3/I 1a, N4 – G/W, N5 – CZ I 2a, N6 – M I 1, N7 – CZ III, N8 – CZARKA I 1b, N9 – CZARKA I 1a, N10 – M, N11 – P I 2, N12 – G, N13 – CZARKA I 1a, N14 – P), szpila żelazna

Określenie antropologiczne: N12 – juvenis/adultus

Chronologia zespołu: Ha C

Grób 10862 – popielnicowy – ar 32 am, ćw. B (tabl. 977)

Jama uchwycona na głębokości 145,05 m n.p.m. w części spągowej, o średnicy 0,88 m i o wypełnisku złożonym z ciemnobrunatnej próchnicy. W części północno-zachodniej umieszczono dwie popielnice – na południu czarkę nr 1 obmazaną węglem drzewnym, pod którą odsłonięto fragment prawdopodobnie szpili z żelaza (1), na północy wazę nr 7, na zachód od której znajdował się fragment brzuśca dużego garnka nr 6, ustawionego w pionie przy ścianie. W części wschodniej, w oddaleniu od popielnic, znajdował się odwrócony do góry dnem czerpak nr 5, czerpak nr 4 oraz mała waza nr 2 częściowo nakrywająca czerpak nr 3.

Inwentarz: z N5 – 5 fr. naczyń, z N7 – 1 fr. M I 2a; 7 naczyń (N1 – CZARKA I 1b, N2 – W I 1a1, N3 – CZ II 2, N4 – CZ II 2, N5 – CZ II 2, N6 – G, N7 – CZARKA I 1b), fr. przedmiotu/szpili z żelaza

Określenie antropologiczne: N1 – kobieta/adultus, N7 – kobieta/adultus; pojedyncze kości ze stropu – nieokreślone

Chronologia zespołu: Ha C

Grób 10863 – popielnicowy – ar 32 am, ćw. D (tabl. 978)

Na głębokości 145,15 m n.p.m. odsłonięto na północy część przydenną malej wazy nr 1 z pojedynczymi fragmentami kości, w centrum misę nr 2, na południu wazę/czarkę nr 3.

Inwentarz: 83 fr. naczyń (N I – W I 2a2, waz, M I 2a); spomiędzy fr. N3 – 3 fr. M; 3 naczynia (N1 – W I, N2 – M I 2a, N3 – W/CZARKA I), 11 fr. naczyń (N I – W I 2a2)

Określenie antropologiczne: N1 – brak analiz

Chronologia zespołu: Ha C

Grób 10864 – popielnicowy, w stropie grobu komorowego nr 10867 – ar 32 am, ćw. B (tabl. 978, 979)

Na głębokości 144,99 m n.p.m. w południowej części stropu jamy grobu komorowego nr 10867 odsłonięto wazę nr 1 zawierającą przepalone kości i naszyjnik żelazny.

Inwentarz: 13 fr. naczyń (W I 2a1, G, W); 1 naczynie (N1 – W I 1b1), naszyjnik żelazny

Określenie antropologiczne: N1 – juvenis

Chronologia zespołu: Ha

Grób 10865 – popielnicowy – ar 32 am, ćw. D (tabl. 980)

Jama uchwycona na głębokości 145,05 m n.p.m. w partii spągowej, połączona w części wschodniej z jamą grobu nr 10866, o wymiarach 0,64 x 0,54 m i wypełnisku złożonym z szarobrunatnej próchnicy. W jamie odsłonięto popielnicę – wazę nr 1 oraz skupisko przepalonych kości.

Inwentarz: N I – W I, 1 naczynie (N1 – W I 1a1)

Określenie antropologiczne: N1 – juvenis; pojedyncze kości ze stropu, ze skupiska – nieokreślone

Chronologia zespołu: Ha C

Grób 10866 – popielnicowy – ar 32 am, ćw. D/B (tabl. 980, 981)

Jama uchwycona na głębokości 145,15 m n.p.m. w partii spągowej, połączona w części zachodniej z jamą grobu nr 10865, o średnich wymiarach 1 x 0,88 m i wypełnisku złożonym z brunatnej próchnicy. Na północnym wschodzie odsłonięto popielnicę – wazę nr 2, w części południowej przylegającą do niej wazę nr 1.

Inwentarz: ze stropu – 6 fr. naczyń (garnków, waz); 2 naczynia (N1 – W – I 2a1, N2 – W I 2a2)

Określenie antropologiczne: N2 – nieokreślone; pojedyncze kości ze stropu, ze skupiska – nieokreślone

Chronologia zespołu: Ha D

Grób 10867 – popielnicowy-bezpopielnicowy, komorowy z dostawką/grobem nr 10864 w stropie – ar 32 am, ćw. B, 32 al, ćw. A (tabl. 979-980)

Kolista w zarysie jama grobowa uchwycona na głębokości 144,95 m n.p.m., o wymiarach 2,72 x 2,64 m i wypełnisku złożonym z szarobrunatnej zglinionej próchnicy. W stropie w części południowej odsłonięto grób popielnicowy nr 10864. Uchwycono również zarys skrzyni zorientowanej dłuższym bokiem po linii wschód-zachód, o wymiarach 1,16 x 1,54 m, w partii spągowej 0,95 x 1,20 m, o wypełnisku przemieszanym z węglami drzewnymi. W przekroju jama miała proste ściany, nieckowaty kształt, widoczne były pionowe ściany komory, maksymalna miąższość wyniosła 0,25 m. Mocno zniszczone naczynia wyznaczyły zarys komory o wymiarach 0,45 x 0,80 m. W części północno-zachodniej złożono położoną na boku popielnicę – misę nr 1 zawierającą fragmenty miski nr 9, a pod którą umieszczono szpilę żelazną (1). Dużą ilość kości odsłonięto na misie i wokół niej, rozrzuconych także w całej południowej części skrzyni, możliwe, że pochodzących z niezachowanej popielnicy. Od wschodu przy popielnicy nr 1 złożono wazę nr 8 z fragmentami miski/czerpaka nr 10. W części wschodniej zdeponowano pozostałe naczynia. Przy ścianie północnej umieszczono wazę nr 2, a od południa misę/czernak nr 7 i misę nr 3, przy ścianie południowej misę nr 6 częściowo nakrywającą naczynie nr 7, w narożniku południowo-wschodnim wazę nr 4 i czarę nr 5.

Inwentarz: 16 fr. naczyń (waz, czarę, garnków); z N3 – 3 fr. mis/czernaków; 9 naczyń (N1 – M I 1, N2 – W I 1a1, N3 – M, N4 – W I 2a1, N5 – CZARKA I 1b, N6 – M I 2a, N7 – M/CZ II 2, N8 – W I, N9 – M I, N10 – M/CZ, szpila żelazna

Określenie antropologiczne: N1 – juvenis i adultus, nad/wokół N1 – nieokreślone

Chronologia zespołu: Ha C

Rów 10868 otaczający jamę grobu komorowego nr 10872 – ar 32 an, ćw. B, D, 32 am, ćw. A, C

Rów uchwycony na głębokości 145,09 m n.p.m., otaczający jamę grobu komorowego nr 10872, o wymiarach 3,60 x 3,44 m, maksymalnej szerokości 0,40 m, o szarobrunatnym wypełnisku, prostych ścianach i nieckowatym dnie, miąższości do 0,30 m.

Chronologia zespołu: Ha C

Grób 10869 – popielnicowy, komorowy z dostawką 10869a – ar 32 am, ćw. D, 32 al, ćw. C (tabl. 981-983)

Prostokątna jama uchwycona na głębokości 145,05 m n.p.m., zorientowana dłuższym bokiem po linii wschód-zachód, o wymiarach 1,38 x 1,78 m i o wypełnisku złożonym z ciemnobrunatnej zglinionej próchnicy. Na poziomie 0,25 m zmniejszyła się do rozmiarów 1 x 1,56 m. W przekroju jama miała proste ściany,

klepsydrowatą od strony zachodniej, maksymalna miąższość wyniosła 0,48 m. Jama naruszyła w części południowo-wschodniej jamę nr 10871. Odsłonięto bardzo zniszczone naczynia zgrupowane w dwóch skupiskach. 14 naczyń w części zachodniej układało się na kształt regularnej skrzyni o wymiarach 0,40 x 0,80 m. W części wschodniej ustawiono w skupisku 5 naczyń oraz idola (obiekt nr 10869a): garnek nr 1 z pokrywką nr 2, do którego włożono przepalony czernak nr 3, od zachodu przylegająca waza nr 5, od południa talerz krążkowy nr 4. Przy garnku nr 1 a na talerzu nr 4 znajdowały się fragmenty idola półksiężycowatego. W skrzyni w narożniku południowo-zachodnim odsłonięto popielnicę – przewróconą wazę nr 15, pod którą włożono pęsetę z brązu (1). Przy ścianie południowej umieszczono czarę nr 16 i naczynie nr 18, pod którymi zdeponowano kolejne elementy garnituru toaletowego (1) a przy nich nóż żelazny (2), dalej wazę nr 13 z fragmentem szpili żelaznej, czernak nr 8 i w narożniku południowo-wschodnim czernak nr 7 oraz nóż żelazny (3). W narożniku północno-zachodnim złożono czarę nr 14 a wzdłuż ściany północnej umieszczono wazę nr 12 z pokrywką nr 19, przy niej od wschodu czernak nr 17 i malowaną misę nr 10, włożoną do miski/czernaka nr 11, w narożniku północno-wschodnim naczynie nr 9, a przy ścianie wschodniej misę nr 6. W wazach nr 12 i 13 znajdowały się węgle drzewne.

Inwentarz: z wypełniska – 21 fr. naczyń (M I 2a, M/CZ); z N12 – 16 fr. naczyń (mis/czernaków, waz); 19 naczyń (N1 – G I 1a, N2 – P I 2, N3 – CZ I 2a, N4 – T I, N5 – W I 2a1N6 – M I 2a, N7 – CZ II 3, N8 – CZ II 3, N9 – zniszczone, N10 – M II 1, N11 – M/CZ, N12 – W I 1a1, N13 – W I 1a1, N14 – CZARKA I 1a1, N15 – W I, N16 – CZARKA I 1a, N17 – CZ I 2a, N18 – zniszczone, N19 – P I 2), w tym 5 naczyń nr 1-5 jako dostawka 10869a, idol półksiężycowaty – III, garnitur toaletowy z brązu, 2 noże żelazne, 5 fr. szpili żelaznej

Określenie antropologiczne: N15 – adultus/maturus

Chronologia zespołu: Ha C

Grób 10872 – popielnicowy, komorowy – ar 32 an, ćw. B, 32 am, ćw. A (tabl. 983-985)

Prostokątna jama uchwycona na głębokości 145,11 m n.p.m., zachowana na poziomie komory, o wymiarach 1,20 x 1,70 m i wypełnisku złożonym z ciemnobrunatnej zglinionej próchnicy, przemieszanej z węglami drzewnymi. Zorientowana dłuższym bokiem po linii wschód-zachód, w przekroju miała proste ściany, maksymalna miąższość wyniosła 0,50 m. Jama otoczona była rowem nr 10868 o wymiarach 3,60 x 3,44 m, maksymalnej szerokości 0,40 m, wypełnisku złożonym z szarobrunatnej próchnicy, prostych ścianach i nieckowatym dnie, miąższości do 0,30 m. Naczynia zde-

ponowane w części zachodniej jamy, wyznaczyły zarys skrzyni o długości ściany 0,70 m. Większy kamień odsłonięto poza jamą w części zachodniej, mniejsze od południa i wschodu. Popielnicę – wazę nr 5 nakrytą pierwotnie misą nr 12, z czarką nr 14, kółkiem żelaznym (3) i rozcieraczem kamiennym (1) wewnątrz oraz zdeponowaną obok silnie przepaloną czarką nr 13 złożono w części południowo-zachodniej. Przy nich od wschodu odsłonięto skupisko kości. W partii północno-zachodniej złożono czarkę nr 1 z przepalonymi kośćmi przy dnie i dużą ilością węgla drzewnych. Przy czarce nr 1 od strony południowej umieszczono przepaloną czarkę nr 2 i dalej garnek nr 3, dalej – misę/czerpak nr 4 i czerpak nr 8. Po północno-wschodniej stronie skupiska umieszczono misę nr 9 i wazę/czarkę nr 10, malowaną czarkę nr 7 oraz czerpaki nr 6 i 11. W centrum komory zdeponowano nóż żelazny (2).

Inwentarz: z wypełniska – 37 fr. naczyń (garnków, 3 fr. przepalonych mis); z N5 – 3 fr. M/CZARKI, z N7 – 1 fr. W/M; 14 naczyń (N1 – CZARKA I 1b, N2 – CZARKA I 1a, N3 – G II 2a, N4 – M/CZ, N5 – W I 2a2, N6 – CZ II 2, N7 – CZARKA I 1a, N8 – CZ II 2, N9 – M I 1, N10 – W/CZARKA, N11 – CZ II 2, N12 – M I 1, N13 – CZARKA I 1a, N14 – CZARKA I 1a), nóż żelazny, kółko żelazne, rozcieracz kamienny

Określenie antropologiczne: N5 – mężczyzna/adultus; pojedyncze kości z wypełniska – nieokreślone, z N1, skupiska przy N5 – nieokreślone

Chronologia zespołu: Ha C

Grób 10873 – popielnicowy, komorowy – ar 29 al, ćw. B, D, 29 ak, ćw. A, C (tabl. 985-987)

Kolista w zarysie jama grobowa uchwycona na głębokości 144,86 m n.p.m., o średnicy 2,44 m i wypełnisku złożonym z szarobrunatnej zglinionej próchnicy. Na poziomie 0,20 m przybrała owalny zarys o wymiarach 1,40 x 2,10 m, na głębokości 0,50 m uchwycono komorę o wymiarach 0,68 x 1,44 m. W przekroju jama miała proste ściany, maksymalna miąższość wyniosła 0,65 m. Naczynia odsłonięto na głębokości 0,40 m. W części zachodniej uchwycono negatyw po słupie o miąższości 0,50 m. W południowo-zachodniej części skrzyni ustawiono popielnicę – wazę nr 1 zawierającą dużą ilość kości dorosłego mężczyzny, szpilę brązową (3), żelazną szpilę z garnituru toaletowego (2) i fragmenty stopionego brązu. Pod naczyniem odsłonięto fragmenty noża żelaznego (4) i małe naczynia wazowate nr 13, 14, na brzusku położono pęsetę brązową a obok szpilę z garnituru toaletowego (1). Od strony północno-wschodniej zdeponowano przy popielnicy czarkę nr 2 i misę nr 8, od wschodu czerpak nr 15, misę/czerpak nr 7, przepaloną misę nr 10 z czerpakiem nr 9 i misą/czerpakiem nr 9. W części wschodniej, w centrum umieszczono misę nr 11, na północy włożone jeden w drugi czerpaki nr 17 i 18, zniszczone

przez kamień je przygniatający, przy ścianie południowej – wazę nr 3. W narożniku północno-wschodnim zdeponowano wazę nr 4 z kilkoma fragmentami kości na dnie i misę nr 19, przy ścianie wschodniej wazę nr 5 i w części południowo-wschodniej garnek nr 20 z pokrywką nr 6 oraz czerpak nr 12.

Inwentarz: z wypełniska – 3 fr. W/G; z doczyszczania – 12 fr. naczyń (M I 2a, W, G); z N1 – 2 fr. T, z N2 – 1 fr. G, z N3 – 5 fr. naczyń (M, W); 20 naczyń (N1 – W I 2a1, N2 – CZARKA I 1b, N3 – W I 1a1, N4 – W I 2a1, N5 – W I 1a1, N6 – P II 1, N7 – M/CZ II, N8 – M I 2a, N9 – CZ II 2, N10 – M I 1, N11 – M I 2a, N12 – CZ II 2, N13 – W II 3, N14 – W II, N15 – CZ I 2a, N16 – M/CZ II, N17 – CZ II 3, N18 – CZ II 1/3, N19 – M II 4, N20 – G II 2a), garnitur toaletowy z brązu, szpila brązowa, nóż żelazny, szpila z garnituru toaletowego z żelaza, 7 fr. stopionego brązu

Określenie antropologiczne: N1 – mężczyzna/adultus; pojedyncze kości z N4 – nieokreślone

Chronologia zespołu: Ha C

Grób 10874 – popielnicowy, komorowy z dostawką w stropie nr 10882 – ar 29 al, ćw. B (tabl. 987-990)

Kolista w zarysie jama grobowa uchwycona na głębokości 144,80 m n.p.m., o wymiarach 2 x 2,06 m i wypełnisku złożonym z ciemnobrunatnej zglinionej próchnicy. W stropie jamy, w części północno-zachodniej odsłonięto talerz krążkowy i misę (obiekt nr 10882). Na poziomie 0,45 m jama zmniejszyła się do wymiarów 1,30 x 1,64 m. Komorę o wymiarach 0,68 x 1,30 m, uchwycono na głębokości 0,50 m. W przekroju jama miała proste ściany, maksymalna miąższość wyniosła 0,60 m. Naczynia odsłonięto na głębokości 0,40 m. Popielnicę – misę nr 3 wraz ze złożonymi do niej szpilami z żelaza (1, 2), paciorkami szklanymi (6) i bursztynowymi (5) – zdeponowano w narożniku północno-zachodnim skrzyni. Przy niej umieszczono misę nr 4, a w narożniku południowo-zachodnim drugą popielnicę – wazę nr 2, a przy niej od wschodu garnitur toaletowy (4) i szpilę z brązu (3) oraz misę nr 1, na której odsłonięto pojedyncze fragmenty kości. W centrum złożono zdeponowane na sobie misy/czerpaki nr 30-32, czerpak nr 6, małą misę kolnierzową nr 10, w części wschodniej talerz krążkowy nr 23 z idolem półksiężycowatym nr 22, na którym ustawiono misę nr 13 i wazę nr 18 z kilkoma drobnymi fragmentami kości i węgla drzewnych. Przy ścianie północnej ułożono czerpaki nr 26 i 7, czarkę nr 5, misę kolnierzową nr 20 a na niej czerpaki nr 27, 28, 29, 24 i 21 oraz wazę nr 19 z odbitymi od niej z lejkami, przy południowej malowaną czarkę nr 8 i w misie nr 9 rozbity trojak nr 11/12 (bez jednego elementu), fragmenty czerpaka nr 24, odwróconego do góry dnem. W narożniku południowo-wschodnim zdeponowano malowaną wazę nr 14 z węglami drzewnymi i pojedyn-

czymi fragmentami kości – włożoną do misy nr 25, o którą opierał się w pionie talerz krążkowy nr 15, a od północy, przy ścianie wschodniej garnek nr 16 z fragmentami kości i opartą o niego pokrywkę nr 17.

Inwentarz: ze stropu – 25 fr. naczyń (W, M I 2a); z wypełniska – 131 fr. naczyń (N I – M I 2a, N II – M/CZ II 1, T, W/CZARKI, mis I 2a, waz, garnków, mis/czerpaków, w tym 16 fr. przepalonych); z N2 – 1 fr. W/M; 31 naczyń (N1 – M I 2a, N2 – W I 1a1, N3 – M I 3a2, N4 – M I 2a, N5 – CZARKA I 1a, N6 – CZ I 2a, N7 – CZ II 2, N8 – CZARKA I 1a, N9 – M I 2a, N10 – M III 2, N11/12 – TROJAK/M II 1, N13 – M I 2a, N14 – W I 1b, N15 – T I, N16 – G II 2a, N17 – P I 1, N18 – W I 2a1, N19 – W I 1b1 z lejkami, N20 – M III 3, N21 – CZ I 2a, N23 – T II 3, N24 – CZ II 3, N25 – M I 1, N26 – CZ II 2, N27 – CZ, N28 – CZ, N29 – CZ, N30 – M/CZ, N31 – M/CZ, N32 – M/CZ, N33 – M III 2), idol półksiężycowaty 22 – II, garnitur toaletowy brązowy, szpila brązowa, 125 i 2 fr. paciorków szklanych, 18 paciorków bursztynowych, 2 szpile żelazne

Określenie antropologiczne: N2 – nieokreślone, N3 – adultus; pojedyncze kości ze stropu jamy, z wypełniska, na N1, z N14, N16, N18 – nieokreślone

Chronologia zespołu: Ha C

Grób 10875 – popielnicowy, komorowy – ar 29 al, ćw. D (tabl. 991-992)

Kolista w zarysie jama grobowa, uchwycona na głębokości 144,86 m n.p.m. w części spągowej, o wymiarach 1,48 x 1,54 m i wypełnisku złożonym z szarobrunatnej próchnicy. Na poziomie 0,10 m przybrała zarys skrzyni o wymiarach 0,88 x 1,32 m, naczynia kumulowały się w partii zachodniej i centralnej, na przestrzeni o wymiarach 0,80 x 0,65 m. Popielnicę – wazę nr 1 wraz ze złożoną przy niej od zachodu bokiem misą nr 2, umieszczono w narożniku północno-zachodnim skrzyni. Obok, przy ścianie północnej znajdowała się przewrócona waza nr 3 i garnek nr 4, od wschodu – czerpak nr 14, przy którym odsłonięto przepalone kości. W narożniku południowo-zachodnim odsłonięto przewróconą wazę nr 15, misy nr 19 i 16, misę/czerpak nr 17 i wazę/czarkę nr 13, dalej przy ścianie południowej misę nr 10, przy niej na boku czerpak nr 12, w partii południowo-wschodniej naczynie wanienkowate nr 11, w północno-wschodniej wazę nr 5, garnek nr 6 z czerpakiem nr 21 i garnek nr 7. Przy ścianie wschodniej zdeponowano kadzielnicę nr 8/18 i czerpak nr 9.

Inwentarz: z N1 – 6 fr. naczyń (W, M/CZ); z N8/18 – 4 fr. G/P, z N9 – 4 fr. mis/czerpaków; 19 naczyń (N1 – G II 1, N2 – M I 1, N3 – W I 2a1, N4 – G, N5 – W I 2a1, N6 – G, N7 – G I 2b, N9 – CZ II 2, N10 – M I 2a, N11 – NACZ. WANIEKOWATE, N12 – CZ II 2, N13 – W/CZARKA I, N14 – CZ

II 2, N15 – W I 2a1, N16 – M I 2a, N17 – M/CZ II 2, N19 – M, N20 – M/CZ I 2a, N21 – CZ I 2a), N8/18 – KADZIELNICA, 7 fr. stopionego brązu

Określenie antropologiczne: N1 – adultus; pojedyncze spomiędzy N1 i N14 – nieokreślone

Chronologia zespołu: Ha C

Grób 10876 – popielnicowy, komorowy – ar 29 al, ćw. D, 30 al, ćw. B (tabl. 993-994)

Kolista w zarysie jama grobowa uchwycona na głębokości 144,85 m n.p.m., o średnicy 1,75 m i wypełnisku złożonym z szarobrunatnej próchnicy przemieszanej w części południowej z węglami drzewnymi, naruszona w partii centralnej przez drenaż. W przekroju jama miała proste ściany, maksymalna miąższość wyniosła 0,38 m. Wyposażenie grobu zostało zniszczone. Popielnicę – wazę nr 1 złożono przy ścianie zachodniej skrzyni. Odsłonięto w niej fragment przedmiotu brązowego (6), prawdopodobnie elementu garnituru i szpilę żelazną (2), a przy niej od wschodu położono garnitur toaletowy z brązu (4) i szpilę brązowo-żelazną (5). W centrum umieszczono wazę nr 2 (zniszczoną przez dren), nóż żelazny (1), misę/czerpak nr 12, odsłonięto leżący na boku garnek nr 3, misę/czerpak nr 5, a na nim częściowo ulokowany czerpak nr 4. W części wschodniej umieszczono duży talerz krążkowy nr 8, a na nim idola półksiężycowatego nr 15, ułożone na sobie czerpaki nr 7 i 13 z bransoletą brązową (3), włożone jeden w drugi czerpaki nr 14, 11, 10, czerpak nr 9 z drobnymi węglami drzewnymi, a na północy, częściowo na talerzu garnek nr 6 z pokrywką nr 16 i czerpakiem nr 17.

Inwentarz: z wypełniska – N I – T II 1b (o), 1 fr. dna przepalony; z N1 – 1 fr. W, z N5 – 1 fr. G/W, z N7 – 9 fr. naczyń (CZ II, M III 3), z N11 – 5 fr. mis/czerpaków; 16 naczyń (N1 – W I 1a1, N2 – W I, N3 – G, N4 – CZ II 3, N5 – M/CZ, N6 – G I/II 2a, N7 – M I 2a, N8 – T II 2, N9 – W II 3, N10 – CZ II 3, N11 – CZ II 3, N12 – M/CZ, N13 – CZ I 1a, N14 – CZ II 3, N16 – P I 1, N17 – CZ II), idol półksiężycowaty 15, garnitur toaletowy brązowy, szpila brązowa z elementami żelaza, fr. przed. brązowego, szpila żelazna, bransoleta z brązu, nóż żelazny

Określenie antropologiczne: N1 – adultus; pojedyncze kości przy nożu żelaznym – nieokreślone

Chronologia zespołu: Ha C

Grób 10877 – popielnicowy, komorowy – ar 29 al, ćw. A, 28 al, ćw. C (tabl. 994-996)

Owalna w zarysie jama grobowa uchwycona na głębokości 144,86 m n.p.m., o wymiarach 1,34 x 1,92 m o wypełnisku złożonym z ciemnobrunatnej zglinionej próchnicy. Na głębokości 0,15 m uchwycono zarys komory zorientowanej dłuższym bokiem po linii północny wschód-południowy zachód, o wymiarach

0,62 x 1,16 m. Do komory złożono 18 naczyń i idola. W części południowo-zachodniej skrzyni umieszczono popielnicę – wagę nr 1, częściowo pod nią znajdowało się od wschodu małe naczynie wazowate nr 3. W części północno-zachodniej odsłonięto przepaloną misę nr 4, przy ścianie północnej misę/czerpak nr 5 i wazy nr 6 i 7, a w części północno-wschodniej misy nr 8 i 9. Przy ścianie południowej, w części centralnej zdeponowano wagę nr 10 z kośćmi na dnie, pod którą znajdowała się czarka nr 11, a wewnątrz małe naczynie wazowate nr 2. Na wschód od niej odsłonięto fragmenty talerza krążkowego nr 18, misę nr 13 z czerpakiem nr 19. W narożniku południowo-wschodnim złożono wagę nr 17, na której odsłonięto fragmenty garnka nr 12, przy ścianie wschodniej zdeponowano przepalony garnek nr 14 z przepaloną pokrywką nr 15 i ułożony na boku idol półksiężycowaty nr 16, przy którym odsłonięto węgle drzewne.

Inwentarz: ze stropu – 29 fr. naczyń (G, M/CZ); z doczyszczania – 5 fr. naczyń (W I 1a1, M/CZ, 1 fr. przepalony); 18 naczyń (N1 – W I 2a1, N2 – W II 1a1, N3 – W II 3, N4 – M I 1a, N5 – M/CZ, N6 – W I 1a1, N7 – W I 2a1, N8 – M I 2a, N9 – M I, N10 – W I 1b1, N7 – W I 2a1, N8 – M I 2a, N 9 – M I 1, N10 – W I 1b1, N11 – CZARKA I 1b, N12 – G I/II 1a, N13 – M I 1, N14 – G I 1a, N15 – P II, N17 – W I, N18 – T I, N19 – CZ I 2a), idol półksiężycowaty 16 – II

Określenie antropologiczne: N1 – mężczyzna/adultus; pojedyncze kości z N10 – brak analiz

Chronologia zespołu: Ha C

Grób 10879 – popielnicowy – ar 31 an, ćw. D (tabl. 996)

Odsłonięto na głębokości 145,01 m n.p.m. popielnicę – częściowo przepaloną, malowaną wagę nr 1 zawierającą przęślik (2) i fragmenty bransolety z brązu (1) oraz zdeponowany od wschodu przepalony garnek nr 2.

Inwentarz: 49 fr. naczyń (W/CZARKI, M/CZ, 29 fr. przepalonych garnków); 2 naczynia (N1 – W I 2a1, N2 – G I 2a), 3 fr. bransolety brązowej, przęślik

Określenie antropologiczne: N1 – nieokreślone

Chronologia zespołu: Ha C

Grób 10880 – popielnicowy, komorowy – ar 32 an, ćw. B (tabl. 996-997)

Prostokątna jama uchwycona na głębokości 144,90 m n.p.m., zachowana na poziomie komory, o wymiarach 0,92 x 1,50 m, wypełnisku złożonym z szarobrunatnej zglinionej próchnicy, przemieszanej z węglami drzewnymi. W przekroju jama miała proste ściany, maksymalna miąższość wyniosła 0,30 m. Jama była otoczona rowem nr 12122, o wymiarach 2,44 x 2,62 m, maksymalnej szerokości 0,28 m, miąższości do 0,08 m. Zniszczone przez glinę naczynia odsłonię-

to na poziomie 0,15 m, wyznaczyły one zarys komory o wymiarach 0,70 x 1,05 m. W narożniku północno-zachodnim umieszczono popielnicę – przepaloną czarzkę nr 1, w której złożono 17 paciorków szklanych (1). Na południe od niej zdeponowano na sobie czerpaki nr 2 i 22 oraz misę/czerpak nr 23, pod którymi odsłonięto igłę brązową (2). Obok nich ustawiono misę nr 4 z czerpakiem nr 3 oraz misę nr 5, o którą oparto dno dużego naczynia kuchennego nr 6, przypominające talerz. Pozostałe naczynia koncentrowały się w części wschodniej. Przy ścianie północnej złożono odwróconą do góry dnem wtórnie przepaloną misę nr 7, pod którą odsłonięto węgle drzewne, przy niej znajdowała się misa nr 19 i czerpak nr 8. Bliżej centrum zdeponowano małą wagę nr 9 i wagę nr 10, przy ścianie południowej misy nr 20 i 17, wagę nr 16 z pojedynczymi fragmentami kości i prawdopodobnie poza skrzynią dużą misę nr 18. W narożniku północno-wschodnim umieszczono talerz krążkowy nr 21, na nim idola półksiężycowatego nr 14, przy ścianie wschodniej misę nr 12 z czerpakiem i małą czarką nr 13 nr 11, przepaloną od wewnątrz misę nr 24 i czarzkę nr 13, w części południowo-wschodniej misę nr 15.

Inwentarz: ze stropu – 11 fr. naczyń (G, 1 fr. M/CZ przepalony); z wypełniska – 35 fr. naczyń (G II 2, mis/czerpaków, w tym 18 fr. przepalonych); z N12 – 4 fr. naczyń (M/CZ, CZ I); 23 naczynia (N1 – CZARKA I 1b, N2 – CZ II 2, N3 – CZ I 2a, N4 – M I 1, N5 – M, N6 – T II 2, N7 – M I 2a, N8 – CZ II 2, N9 – W I 2a1, N10 – W I, N11 – CZ II 2, N12 – M I 1, N13 – CZARKA I 1a, N15 – M I 1, N16 – W I 2a1, N17 – M I 2a, N18 – M I 2a, 19 – M, N20 – M, N21 – T I, N22 – CZ II 2, N23 – M/CZ II 2, N24 – M I 1a), idol półksiężycowaty 14 – II, igła brązowa, 17 paciorków szklanych

Określenie antropologiczne: N1 – nieokreślone; pojedyncze kości ze stropu jamy, z N16 – nieokreślone

Chronologia zespołu: Ha C

Grób 10881 – popielnicowy, komorowy – ar 32 an, ćw. D (tabl. 997-998)

Jama uchwycona na głębokości 144,91 m n.p.m., zachowana na poziomie komory, zorientowanej dłuższym bokiem po linii wschód-zachód, o wymiarach 0,70 x 1,10 m i wypełnisku złożonym z ciemnobrunatnej próchnicy. W narożniku północno-wschodnim odsłonięto większy kamień. Zniszczone naczynia, odsłonięte w stropie wyznaczyły zarys właściwej komory o wymiarach 0,40 x 0,70 m. W narożniku południowo-zachodnim zdeponowano misę nr 2 zawierającą kości dziecka, w północno-zachodnim czerpak nr 7 nakryty misą nr 1. Między naczyniami ustawiono malowaną, wtórnie przepaloną czarzkę nr 3. Przy ścianie południowej umieszczono na boku misę/czerpak nr 4, czerpak nr 6, nakryty częściowo przez misę nr 5, przy ścianie

północnej misy/czerpaki nr 8 i 9 oraz małą czarkę nr 10. W narożniku północno-wschodnim umieszczono garnek nr 15 z przepaloną pokrywką nr 11 i czerpakiem nr 14 wewnątrz, w południowo-wschodnim ułożono na sobie misę nr 12 i czerpak nr 13.

Inwentarz: z N7 -5 fr. naczyń (garnków, mis); 15 naczyń (N1 – M I 2a, N2 – M II, N3 – CZARKA I 1a, N4 – M/CZ, N5 – M I 2a, N6 – CZ II 3, N7 – CZ II 3, N8 – M/CZ II 3, N9 – M/CZ II, N10 – CZARKA I 1a, N11- P I 2, N12 – M I 2a, N13 – CZ II 3, N14 – CZ I 2a, N15 – G I/II b)

Określenie antropologiczne: N2 – infans; pojedyncze kości obok N3 – nieokreślone

Chronologia zespołu: Ha C

Obiekt 10882 – w stropie grobu komorowego nr 10874 – ar 29 al, ćw. B (tabl. 987, 990)

Na głębokości 144,84 m n.p.m. w stropie jamy grobu komorowego nr 10874, w części północno-zachodniej, odsłonięto przepaloną misę nr 1 i słabo wypalony talerz krążkowy nr 2.

Inwentarz: 2 naczynia (N1 – M I 2a, N2 – T I)

Chronologia zespołu: Ha C

Grób 10883 – popielnicowy, komorowy – ar 30 al, ćw. A (tabl. 998-1000)

Odsłonięta na głębokości 144,87 m n.p.m. jama na poziomie komory, zorientowana dłuższym bokiem po linii wschód-zachód, miała wymiary 0,60 x 1,10 m. W narożniku południowo-zachodnim umieszczono popielnicę – malowaną wazę nr 1, w której odsłonięto małe przedmioty ceramiczne nr 11, 12. Trzeci, analogiczny egzemplarz nr 7 został złożony przy wazie, od wschodu. W narożniku północno-zachodnim umieszczono misę kolnierzową nr 2, w której ułożono na sobie czerpaki nr 13, 16 i 3 oraz grzechotkę nr 4, a pod nią odsłonięto fragment szpili brązowej (1) oraz pozostałości tkaniny. Między popielnicą a misą nr 2 zdeponowano misę nr 5. W centrum na północy zdeponowano wazę nr 8, na południu wazę 14, nakrytą misą nr 6, zawierającą przedmiot ceramiczny nr 17 i fragment noża żelaznego (2), w narożniku północno-wschodnim misę nr 10, a w południowo-wschodnim garnek nr 9 i pokrywkę nr 15.

Inwentarz: ze stropu – 28 fr. naczyń (P I 1, W I, G, M I 2a, waz, mis/czerpaków); 12 naczyń (N1 – W I 1a1, N2 – M III 3, N3 – CZ II 3, N5 – M I 2a, N6 – M I 2a, N8 – W I 1a1, N9 – G II 2a, N10 – M I 2a, N13 – CZ II 3, N14 – W I 2a1, N15 – P I 1, N16 – CZ I 1), przedmioty ceramiczne 7, 11, 12, 17, grzechotka 4, 2 fr. szpili brązowej, fr. noża żelaznego

Określenie antropologiczne: N1 – nieokreślone

Chronologia zespołu: Ha C

Grób 10884 – popielnicowy, komorowy – ar 30 al, ćw. A, B, C, D (tabl. 1000-1001)

Owalna w zarysie jama grobowa uchwycona na głębokości 144,85 m n.p.m., o wymiarach 2,12 x 2,28 m i wypełnisku złożonym z ciemnobrunatnej próchnicy, naruszona w części wschodniej przez drenaż. Na poziomie 0,15 m zmniejszyła się do 1,58 x 1,80 m, uchwycono zarys komory, zorientowanej dłuższym bokiem po linii wschód-zachód, o wymiarach 0,70 x 1,10 m. W północno-zachodniej części jamy, poza komorą zalegał większy kamień. W przekroju jama miała proste ściany, maksymalna miąższość wyniosła 0,46 m. Popielnicę – wazę nr 1 ze szpilą żelazną (1) umieszczono w narożniku południowo-zachodnim skrzyni. Na niej położono szpilę brązową oraz fragment noża żelaznego. W części północno-zachodniej ustawiono misę nr 2 i wazę nr 3 zawierającą lekko przepaloną misę nr 10 i miniaturowe naczynie wazowate nr 4. Pomiędzy naczyniami nr 2 i 3 odsłonięto węgle drzewne. W centrum zdeponowano misę nr 15 z nożem żelaznym (3), czerpak 16, przy ścianie północnej misę kolnierzową nr 5, ustawione na sobie czerpaki nr 19, 18 i 17, wazę nr 20 nakrywającą częściowo czerpak nr 20 i misę nr 11, na południu misę nr 14, misę nr 13. W narożniku północno-wschodnim umieszczono talerz krążkowy nr 9 z uformowanym na nim idolem półksiężycowatym nr 21, ustawioną na talerzu misę nr 7 i częściowo misę nr 6, w południowo-wschodnim – garnek nr 8 z fragmentami misy/czerpaka nr 22 i pokrywki nr 23.

Inwentarz: 14 fr. naczyń (M/CZARKI przepalone, M/CZ, waz); 22 naczynia (N1 – W I, N2 – M I 2a, N3 – W I 2a, N4 – W II 3, N5 – M III 3, N6 – M I 2a, N7 – M I 2a, N8 – G, N9 – T I z idolem półksiężycowatym 21 – III, N10 – M II 1, N11 – M I 2a, N12 – CZ II 3, N13 – M I, N14 – M I 2a, N15 – M II 3, N16 – CZ II 3, N17 – CZ II 3, N18 – CZ II 3, N19 – CZ II 3, N20 – W I, N22 – P I 2, N23 – M/CZ), szpila brązowa, 3 fr. szpili żelaznej, nóż żelazny, fr. noża żelaznego

Określenie antropologiczne: N11 – adultus

Chronologia zespołu: Ha C

Grób 10885 – popielnicowy, komorowy – ar 30 al, ćw. A, B (tabl. 1002-1003)

Owalna w zarysie jama grobowa uchwycona na głębokości 144,82 m n.p.m. w części spągowej, o wymiarach 1,44 x 1,64 m i wypełnisku złożonym z szarobrunatnej próchnicy, naruszona w części wschodniej przez drenaż. Naczynia wyznaczyły zarys komory o wymiarach 0,55 x 0,80 m. Popielnicę – wazę nr 1, przy której złożono 2 szpile brązowe (1, 2), umieszczono w narożniku południowo-zachodnim skrzyni. Przy niej od północy zdeponowano ustawione na sobie misę nr 2, czarkę nr 13 i czerpak nr 3, od wschodu

misę nr 4, czarkę nr 5 z małym naczyniem wazowatym nr 15 wewnątrz. W centrum złożono misę nr 6 i czerpak nr 7, w narożniku północno-wschodnim garnek nr 12 z pokrywką nr 14, misę nr 11, a w części południowo-wschodniej misę nr 9, wazy nr 10 i nr 8, na której odsłonięto fragment kości.

Inwentarz: z N2 i N13 – 9 fr. naczyń (CZ II 2, G), z N8 – 3 fr. CZ II, z N8, 9, 10 – 3 fr. naczyń mis/czerpaków; 15 naczyń (N1 – W I 2a2, N2 – M I, N3 – CZ II 2, N4 – M I 2a, N5 – CZARKA I 1a, N6 – M I 2a, N7 – CZ II 2, N8 – W I, N9 – M I 2a, N10 – W, N11 – M I 1a, N12 – G II 1a1, N13 – CZARKA, N14 – P I 1, N15 – CZARKA I 1a, 2 szpile brązowe

Określenie antropologiczne: N1 – nieokreślone; pojedyncza kość na N8 – brak analiz

Chronologia zespołu: Ha C

Grób 10886 – popielnicowy, komorowy – ar 30 al, ćw. D (tabl. 1004, 1005)

Kolista w zarysie jama grobowa uchwycona na głębokości 144,86 m n.p.m., o wymiarach 1,78 x 1,86 m i wypełnisku złożonym z jasnobrunatnej próchnicy. W przekroju jama posiadała proste ściany, a jej maksymalna miąższość wyniosła 0,22 m. W stropie jamy odsłonięto w części południowej grób popielnicowy nr 12120. Naczynia wyznaczyły zarys komory o wymiarach 1 x 1,05 m. W narożniku północno-zachodnim skrzyni złożono popielnicę – wazę nr 1, przy niej od północy wazę nr 8 i lekko przepaloną małą wazę nr 9 oraz czerpak nr 7, natomiast od wschodu misę/czerpak nr 14 z częściowo przepaloną małą wazą nr 6, czarkę nr 2 i misę/czerpak 3. Przy nich, w centrum zdeponowano misę/czerpak nr 4 i wazę 5. Na południu odsłonięto malowaną misę nr 12 i przepalony czerpak nr 13, talerz krążkowy nr 15, a w narożniku północno-wschodnim garnek nr 10 oraz talerz krążkowy nr 11.

Inwentarz: z wypełniska – 48 fr. naczyń (CZARKI I 1b przepalone, G II 1a, G II 2a, M/W); 16 naczyń (N1 – W I, N2 – CZARKA I 1a, N3 – M/CZ I 2a, N4 – M/CZ II, N5 – W I 1a1, N6 – W II 2a2, N7 – CZ II 2, N8 – W I, N9 – W II 2a2, N10 – G, N11 – T II 1b, N12 – M II 1, N13 – CZ II 2, N14 – M/CZ II, N15 – T I)

Określenie antropologiczne: ze stropu – nieokreślone, N1 – brak analiz

Chronologia zespołu: Ha C

Obiekt 10887 – ar 30 al, ćw. C, 30 am, ćw. D (tabl. 1004, 1005)

Owalna w zarysie jama uchwycona na głębokości 144,87 m n.p.m., o wymiarach 1,56 x 0,86 m i wypełnisku złożonym z jasnobrunatnej próchnicy. Na poziomie 0,25 m wymiary wyniosły 1 x 0,75 m. W przekroju miała strome ściany, maksymalna miąższość wyniosła

0,40 m. Odsłonięto fragmenty dużego garnka nr 1, misy nr 3 i przepalanej misy nr 2.

Inwentarz: na N1 – dno M; z N1 – 4 fr. naczyń (G, M/W); 3 naczynia (N1 – G I 2a, N2 – M I 2a, N3 – M I 2a)

Chronologia zespołu:

Obiekt 10888 – ar 30 al, ćw. C (tabl. 1006)

W obrębie jamy o średnicy około 3 m zniszczonej przez transeję nr 333 odsłonięto trzy skupiska naczyń, możliwe że wchodzących w skład wyposażenia grobu komorowego. Na głębokości 145,10 m n.p.m. w części północnej znajdował się zniszczony garnek nr 1.

Inwentarz: 1 naczynie (N1 – G II 1a)

Chronologia zespołu: Ha C

Grób 10889 – ar 30 al, ćw. C (tabl. 1006)

W obrębie jamy o średnicy około 3 m zniszczonej przez transeję nr 333 odsłonięto trzy skupiska naczyń, możliwe że wchodzących w skład wyposażenia grobu komorowego. Na głębokości 145,06 m n.p.m. w północno-zachodniej części jamy znajdowała się duża ilość przepalonych kości, węgle drzewne oraz silnie przepalona miniaturowa waza nr 1, fragmenty naczyń, przedmiotów z żelaza/bransolet (1, 2) i spirali z brązu (3).

Inwentarz: 47 fr. naczyń (N I – CZARKA I 1a przepalone, N2 – G II 2a, mis, czerpaków, 5 fr. przepalonych); 1 naczynie (N1 – W II 1a), 13 fr. przedmiotów żelaznych, spirala brązowa

Określenie antropologiczne: skupisko – adultus

Chronologia zespołu: Ha C

Obiekt 10890 – ar 30 al, ćw. C, 31 al, ćw. A (tabl. 1006, 1007)

W obrębie jamy o średnicy około 3 m zniszczonej przez transeję nr 333 odsłonięto trzy skupiska naczyń, możliwe że wchodzących w skład wyposażenia jednego grobu komorowego. Na głębokości 144,94 m n.p.m. w części południowej znajdowały się fragmentarycznie zachowane naczynia: złożone na wschodzie garnek nr 1 z pokrywką nr 2, na zachodzie waza nr 4 i misa nr 3, na północy waza nr 5.

Inwentarz: 3 fr. naczyń (W/M przepalony, W/CZARKI, W); 5 naczyń (N1 – G, N2 – P I 1, N3 – M I 2a, N4 – W I 1a1, N5 – W I 2a1)

Chronologia zespołu: Ha C

Grób 10891 – popielnicowy-bezpopielnicowy – ar 30 al, ćw. D, 30 ak, ćw. C (tabl. 1007)

Owalna w zarysie jama grobowa uchwycona na głębokości 144,88 m n.p.m., o wymiarach 1,12 x 1,36 m o wypełnisku złożonym z ciemnobrunatnej próchnicy, w przekroju miała proste ściany, maksymalna miąższość wyniosła 0,40 m. Naczynia zalegały na głębo-

kości 0,20 m. W części południowo-zachodniej odsłonięto popielnicę – wazę nr 1 zawierającą przedmiot kościany (1), obok garnek nr 2 z misą/czerpakiem nr 8 i pojedynczymi fragmentami kości. W centrum jamy znajdował się czerpak nr 3 i rozcieracz kamienny (2). W części północno-wschodniej odsłonięto skupisko kości, a w jego obrębie fragmenty pokrywki nr 6, misy nr 7, odwrócony do góry dnem czerpak nr 4 nakrywający czerpak nr 5.

Inwentarz: z wypełniska – 25 fr. naczyń (M/CZ II 2, M I 2a przepalone, garnków); 8 naczyń (N1 – W I, N2 – G I 1a, N3 – CZ I 2a, N4 – CZ II 2, N5 – CZ II 3, N6 – P I 1, N7 – M I 2a, N8 – M/CZ II), rozcieracz kamienny

Określenie antropologiczne: N1 – adultus; pojedyncze kości ze skupiska w części wschodniej, z N2 – nieokreślone

Chronologia zespołu: Ha C

Obiekt 10893 – ar 27 am, ćw. D (tabl. 1008)

Owalna w zarysie poziomym i płytką jamą uchwyconą na głębokości 144,74 m n.p.m., o wymiarach 0,72 x 0,47 m i wypełnisku złożonym z szarobrunatnej próchnicy. W stropie zalegał duży kamień. Pozyskano kilka fragmentów prawdopodobnie pochodzących z jednego garnka.

Inwentarz: 13 fr. naczyń (12 fr. N I – G II 2, 1 fr. m/cz)

Chronologia zespołu: Ha C

Grób 10894 – popielnicowy – ar 27 am, ćw. D (tabl. 1009-1010)

Owalna w zarysie jama grobowa uchwycona na głębokości 144,74 m n.p.m., o wymiarach 1,30 x 1,04 m i wypełnisku złożonym z ciemnobrunatnej próchnicy. Na poziomie 0,10 m jama przybrała bardziej kolisty zarys o wymiarach 1 x 0,90 m. W przekroju miała strome ściany i nieckowate dno. Maksymalna miąższość wyniosła 0,30 m. Naczynia mogły znajdować się w skrzynce o wymiarach 0,40 x 0,80 m. W południowej części odsłonięto fragment garnka nr 2. W części zachodniej zdeponowano popielnicę – wazę nr 4, na której położono szpilę brązową (1) i nakryto misą nr 3. Przy popielnicy postawiono misę nr 1, a dalej w centrum małą wazę nr 5, w części wschodniej czarę nr 6 z przewierconym od dołu otworem i małe wazy nr 7 i 8. Na dnie naczynia 7 odsłonięto pojedyncze drobne kości i węgle drzewne.

Inwentarz: ze stropu – 3 fr. garnków; 8 naczyń (N1 – M I 2a, N2 – G I 2a, N3 – M I 2a, N4 – W/CZARKA I, N5 – W II 2a1, N6 – CZARKA I 2a2, N7 – W I 2a2, N8 – W I 2a2), szpila brązowa

Określenie antropologiczne: N4 – adultus; pojedyncze kości z N7 – nieokreślone

Chronologia zespołu: Ha C

Grób 10895 – popielnicowy, komorowy – ar 27 am, ćw. C, D (tabl. 1010-1011)

Jama uchwycona na głębokości 144,79 m n.p.m., o wymiarach 1,70 x 1,50 m i wypełnisku złożonym z ciemnobrunatnej próchnicy, w części zachodniej zniszczona przez drenaż. Na poziomie 0,10 m przybrała regularny, kolisty zarys o wymiarach 1,20 x 1,30 m. W przekroju miała strome ściany, a jej maksymalna miąższość wyniosła 0,43 m. Naczynia wyznaczyły zarys skrzyni zorientowanej dłuższym bokiem po linii wschód-zachód, o wymiarach 0,60 x 1,15 m. W narożniku południowo-zachodnim umieszczono uszkodzoną przez dren popielnicę – wazę nr 1, przy której złożono od północy drugą popielnicę – wazę nr 2 zawierającą szpilę brązowo-żelazną (1), a od południa odsłonięto fragment misy nr 4/16 oraz przepaloną część misy/czerpaka nr 19. Na południu złożono misę kolnierzową nr 7 z misą nr 6, czerpak nr 5 i misę nr 9, w części północnej umieszczono wazę nr 3, na której odsłonięto fragment czerpaka nr 8, garnki nr 13 i nr 12 z niewielką ilością kości i czerpakiem nr 20 wewnątrz. Przy nich złożono w centrum pokrywkę nr 11, a na niej naczynie wazowate nr 10 z fragmentem misy nr 4/16. W narożniku północno-wschodnim zdeponowano talerz krążkowy nr 14 z idolem półksiężycowatym nr 15, w części wschodniej odsłonięto pozostałości dużej misy nr 17 i misę nr 18.

Inwentarz: ze stropu – 5 fr. W część przydenna; z doczyszczania – 50 fr. naczyń (M/CZ II 3, M I 2a przepalone, mis I, 2 fr. przepalone); z N1 – 13 fr. naczyń (N I – CZARKA, N II – CZ II 3), z N11 – 2 fr. W, z N12 – 1 fr. W/M; 19 naczyń (N1 – W I, N2 – W I 1a1, N3 – W I 1a1, N4/16 – M I 2a, N5 – CZ III, N6 – M I 2a, N7 – M III 3, N8 – CZ I 2b, N9 – M I 2, N10 – CZARKA I, N11 – P I 2, N12 – G I 1a2, N13 – G I 1a, N14 – T I z idolem półksiężycowatym – III, N17 – M I 3a, N18 – M I 2a, N19 – M/CZ I 2a, N20 – CZ I 1a), szpila brązowo-żelazna

Określenie antropologiczne: N1 – mężczyzna/adultus, N2 – nieokreślone; pojedyncze kości z N12 – nieokreślone

Chronologia zespołu: Ha C

Grób 10896 – popielnicowy – ar 27 am, ćw. D (tabl. 1012)

Na głębokości 144,80 m n.p.m. odsłonięto zniszczoną popielnicę – wazę nr 1.

Inwentarz: 1 naczynie (N1 – W I)

Określenie antropologiczne: N1 – nieokreślone

Chronologia zespołu: Ha C

Grób 10897 – popielnicowy – ar 27 am, ćw. D (tabl. 1012)

W jamie uchwyconej na głębokości 144,80 m n.p.m., o średnicy około 0,40 m, odsłonięto popielni-

cę – wazę nr 1 zawierającą paciorek bursztynowy (2) i szpilę z brązu (1), a pod nią garnek nr 2.

Inwentarz: 2 naczynia (N1 – W I 2a2, N2 – G II 2a), szpila brązowa, paciorek bursztynowy

Określenie antropologiczne: N1 – nieokreślone
Chronologia zespołu: Ha C

Grób 10898 – popielnicowy, komorowy – ar 27 am, ćw. D, 28 am, ćw. B (tabl. 1013-1014)

Kolista w zarysie jama grobowa uchwycona na głębokości 144,87 m n.p.m. w części spągowej, o średnicy 1,10 m i wypełnisku złożonym z szarobrunatnej próchnicy. W jamie odsłonięto naczynia, układające się na kształt skrzyni zorientowanej dłuższym bokiem po linii północny wschód-południowy zachód, o wymiarach 0,45 x 1 m. W narożniku południowo-zachodnim skrzyni złożono popielnicę – wazę nr 1 nakrytą talerzem krążkowym nr 13, pod którą umieszczono malowaną miniaturową wazę nr 16. W części północno-zachodniej odsłonięto fragmenty garnka nr 2, przy popielnicy ustawiono malowane miniaturowe naczynia wazowate nr 3 i 4, od wschodu misę nr 5 i oparto o nią naszyjnik żelazny (1). Wzdłuż ściany południowej komory ustawiono – częściowo pod naszyjnikiem malowany czerpak nr 6, obok garnek nr 7 i opartą o niego pokrywkę nr 8, w narożniku południowo-wschodnim garnek nr 9, w którym odsłonięto fragment pokrywki. Naczynia nr 6 i 7 zawierały drobiny kości. Przy ścianie północnej, obok naczynia nr 5 postawiono malowaną misę nr 11, a w narożniku północno-wschodnim wazę nr 10 i ustawiony na boku czerpak nr 12. Pomiędzy naczyniami nr 7 i 11 w centrum zdeponowano włożone jeden w drugi czerpaki nr 14 i 15.

Inwentarz: z N9 – 2 fr. P I 1, z N14 i N15 – 1 fr. W/CZARKI; 16 naczyń (N1 – W I 2a1, N2 – G II 1a, N3 – W II 1a2, N4 – W II 1a1, N5 – M I 1, N6 – CZ I 1b, N7 – G II 1a, N8 – P I 2, N9 – G II 1a, N10 – W I 1a1, N11 – M II 4, N12 – CZ I 2a, N13 – T, N14 – CZ II 3, N15 – CZ II 3, N16 – W II 1a2), naszyjnik żelazny

Określenie antropologiczne: N1 – nieokreślone; pojedyncze kości z N6, N7, N9, przy N9 – nieokreślone

Chronologia zespołu: Ha B3-Ha C

Grób 10899 – popielnicowy – ar 27 am, ćw. D (tabl. 1014)

Na głębokości 144,89 m n.p.m. odsłonięto popielnicę – garnek nr 1 nakrytą misą nr 2.

Inwentarz: 2 fr. naczyń (W, M/CZ); 2 naczynia (N1 – G II 2a, N2 – M I 2a)

Określenie antropologiczne: N1 – adultus
Chronologia zespołu: Ha C

Grób 10900 – popielnicowy, komorowy – ar 27 am, ćw. A, C (tabl. 1015-1016)

Owalna w zarysie jama grobowa uchwycona na głębokości 144,82 m n.p.m., o wymiarach 1,60 x 1,80 m i wypełnisku złożonym z ciemnobrunatnej próchnicy. Na poziomie 0,10 m przybrała kolisty zarys o wymiarach 1,50 x 1,40 m. Na głębokości 0,50 m jama miała regularny prostokątny zarys o wymiarach 0,70 x 1,04 m, uchwycono zarys komory o wymiarach 0,40 x 0,90 m. W przekroju miała proste ściany, widoczne były pionowe ściany komory, maksymalna miąższość wyniosła 0,57 m. Do skrzyni włożono 14 naczyń. W narożniku południowo-zachodnim umieszczono popielnicę – wazę nr 13 nakrytą misą nr 12, w północno-zachodnim małą wazę nr 10 nakrytą misą nr 11. Przy nich od wschodu znajdowało się odwrócona do góry dnem waza nr 9, w której odsłonięto małe naczynie wazowate nr 14, również odwrócone do góry dnem i czerpak nr 8. W centrum ustawiono misę nr 5, małą misę nr 6 z miniaturowym naczyniem wazowatym nr 7, w którym znajdowały się fragmenty grafitu. Po stronie wschodniej odsłonięto przewrócony garnek nr 3, na którego wylewie ustawiono czerpaki nr 2 i 4. Przy ścianie wschodniej znajdował się duży garnek nr 1.

Inwentarz: z doczyszczania – 4 fr. naczyń (M I 2a, M/CZARKI, W); 14 naczyń (N1 – G II 2a, N2 – CZ I 1a, N3 – G II 2b, N4 – CZ II 3, N5 – M I 2, N6 – M II 1, N7 – W II, N8 – CZ II 3, N9 – W I 1a1, N10 – W II 3, N11 – M I 2a, N12 – M I 2a, N13 – W I 1a1, N14 – W II), grafit

Określenie antropologiczne: N13 – adultus
Chronologia zespołu: Ha C

Grób 11038 – ar 30 an, ćw. B (tabl. 1016)

Odsłonięta na głębokości 144,90 m n.p.m. jama o średnicy około 1,50 m, miąższości 0,52 m i wypełnisku złożonym z jasnobrunatnej, zglinionej próchnicy, zniszczona w partii północnej przez transeję nr 333. Z wypełniska pozyskano kości dziecka i liczne fragmenty naczyń.

Inwentarz: 99 fr. naczyń (fr. N I – W I, N II – M I 2a przepalone, garnków, waz, czerpaków, mis, w tym 40 fr. przepalonych)

Określenie antropologiczne: wypełnisko – dziecko
Chronologia zespołu: V EB – Ha C

Grób 11085 – ar 37 ao, ćw. D (tabl. 1016)

Jama grobowa uchwycona na głębokości 145,22 m n.p.m., w rzucie poziomym miała owalny zarys o wymiarach 0,80 x 1,48 m. Wypełnisko tworzyła ciemnobrunatna próchnica. Przekrój jamy nieckowaty, maksymalna głębokość wyniosła 0,14 m. W części centralno-zachodniej wystąpiło niewielkie skupisko

przepalonych kości, przemieszanych z fragmentami naczyń.

Inwentarz: 24 fr. naczyń

Określenie antropologiczne: wypełnisko – nieokreślone

Chronologia zespołu: Ha

Obiekt 11607 – dostawka w grobie komorowym nr 10000 – ar 28ae, ćw. C (tabl. 923, 927)

Na głębokości 144,17-144,04 m n.p.m. w zachodniej części jamy grobu nr 10000, poza obrębem komory znajdowały się fragmenty intencjonalnie rozbitej ceramiki pochodzącej z kilku różnych naczyń, w tym nr 1, 2, 3, 4 oraz kość zwierzęca.

Inwentarz: 82 fr. naczyń (M I 2a, CZ II 3, mis/czerpaków); 4 naczynia (N1 – CZARKA I 1b, N2 – M I 2a, N3 – M I 2a, N4 – M III 2)

Chronologia zespołu:

Obiekt 11608 – dostawka w grobie komorowym nr 10000 – ar 28 ae, ćw. C (tabl. 923, 927)

Na głębokości 144,09-144,06 m n.p.m. w północno-zachodniej części jamy grobu nr 10000, poza obrębem komory znajdował się czerpak nr 1 usytuowany dnem do góry.

Inwentarz: 1 naczynie (N1 – CZ II 3)

Chronologia zespołu: Ha C

Obiekt 11613 – dostawka w grobie komorowym nr 10000 – ar 28 ae, ćw. C (tabl. 923, 927)

Na głębokości 144,00-143,97 m n.p.m. w północno-zachodniej części jamy grobu nr 10000, poza obrębem komory znajdował się czerpak nr 1 usytuowany dnem do góry.

Inwentarz: 1 naczynie (N1 – CZ II 3)

Chronologia zespołu: Ha C

Obiekt 11614 – dostawka w grobie komorowym nr 10000 – ar 28 ae, ćw. C (tabl. 923, 927)

Na głębokości 144,05-143,98 m n.p.m. w północno-zachodniej części jamy grobu nr 10000, poza obrębem komory znajdowały się czerpaki nr 1, 3 oraz misa nr 2 usytuowane dnem do góry.

Inwentarz: 3 naczynia (N1 – M/CZ II 3, N2 – M II 5, N3 – CZ II 2)

Chronologia zespołu: Ha C

Obiekt 11615 – dostawka w grobie komorowym nr 10000, 28 ae, ćw. C (tabl. 923, 928)

Na głębokości 144,07-144,01 m n.p.m. w północno-zachodniej części jamy grobu nr 10000, poza obrębem komory znajdował się czerpak nr 1 usytuowany dnem do góry.

Inwentarz: 1 naczynie (N1 – CZ II 3)

Chronologia zespołu: Ha C

Grób 11620 – popielnicowy, komorowy – ar 32 am, ćw. C, 33 am, ćw. A (tabl. 1017-1019)

Jama grobowa uchwycona na głębokości 145,01 m n.p.m., w rzucie poziomym owalna, o wymiarach 1,70 x 1,40 m. Przekrój jamy w kształcie prostokąta, sięgający głębokości 0,40 m od stropu. Wypełnisko stanowiła ciemnobrunatna zgliniona próchnica. Na głębokości 144,76 m n.p.m. na tle owalu jamy grobowej pojawił się zarys skrzyni o wymiarach 1,16 x 0,66 m, zorientowanej wzdłuż osi wschód-zachód. Elementy wyposażenia w postaci 23 naczyń i przedmiotów metalowych zdeponowano na głębokości 144,83-144,63 m n.p.m. W południowo-zachodnim narożniku skrzyni stała waza nr 1 pełniąca funkcję popielnicy, przy jej wschodniej ścianie znajdowały się elementy garnituru toaletowego z brązu (2) w otoczeniu substancji organicznej. W narożniku północno-zachodnim zdeponowano ustawione na sobie misy nr 5 i 4, czerpaki nr 3, 20, 2 i ustawiony bokiem nr 21, miniaturowe naczynie wazowate nr 23, misę nr 7 z czerpakiem nr 6, obok misę nr 8, pod którą umieszczono nóż żelazny (1) i miniaturowe naczynie wazowate nr 22. W centralnej części komory znajdowała się misa nr 10, przy północnej ścianie waza nr 11 a przy południowej waza nr 9. W południowo-wschodnim narożniku leżała na boku przepalona duża waza nr 18, na północ od niej pokrywka nr 17 i garnek nr 13 z czerpakiem nr 19. W północno-wschodnim narożniku były czerpak nr 12 i ułożone na sobie czerpaki nr 15 i 16, na południe od nich idol półksiężycowaty, częściowo nakryty przez wazę nr 14.

Inwentarz: 23 naczynia (N1 – W I 2a2, N2 – CZ I 2a, N3 – CZ II 3, N4 – M I 3a1, N5 – M I 2a, N6 – CZ II 3, N7 – M I 3b1, N8 – M I 2a, N9 – W I, N10 – M I 2a, N11 – W I 1/2a1, N12 – CZ II 3, N13 – G, N14 – W/M, N15 – CZ II 3, N16 – CZ II 3, N17 – P I 1, N18 – W I 1a1, N19 – CZ I 2a, N20 – CZ II 3, N21 – CZ I 1, N22 – W II 1a/2, N23 – W II 3), idol półksiężycowaty – III, garnitur toaletowy z brązu, nóż żelazny

Określenie antropologiczne: N1 – adultus

Chronologia zespołu: Ha C

Grób 11621- popielnicowy, komorowy – ar 33 am, ćw. B (tabl. 1019-1021)

Jama grobowa uchwycona na głębokości 145,02 m n.p.m., w rzucie poziomym owalna o wymiarach 1,76 x 1,30 m. Przekrój jamy w kształcie zbliżonym do trapezowatego, sięgający głębokości 0,26 m od stropu. Wypełnisko stanowiła ciemnobrunatna zgliniona

próchnica. Elementy wyposażenia w postaci 29 wyrobów ceramicznych, narzędzi i ozdób zdeponowano na głębokości 144,93-144,75 m n.p.m. W południowo-zachodniej części skrzyni zdeponowano czarkę nr 1 zawierającą przepalone kości dorosłego osobnika, żelazne dwie bransolety (2, 3) i szpilę (5), szklane (1) i brązowe paciorki (7), kółko z brązu oraz fragment przedmiotu brązowego i żelaznego. Od wschodu znajdowała się duża waza nr 2 usytuowana na niewielkiej wazie nr 29. Pomiędzy naczyniami odsłonięto szpilę brązową (4) i 4 paciorki z brązu i liczne ze szkła (1, 7), z których kilka egzemplarzy odsłonięto w południowej części jamy grobowej pomiędzy naczyniami nr 2 i 3. W północno-zachodnim narożniku jamy był usytuowany pionowo talerz krążkowy nr 7, obok którego od wschodu stał czerpak nr 28, misa nr 10 z czerpakami nr 9 i 8 wewnątrz. Dalej na wschód był garnek nr 12 przykryty pokrywką nr 11, a także przepalona waza nr 13 i w stosie misy nr 23 i 24. W centralnej części grobu znajdowały się misy/czerpaki nr 3 i 4, misy nr 14 i 27 oraz malowana misa nr 15, przy północnej ścianie waza nr 19 nakryta misą nr 20 oraz ułożone na sobie misy nr 18, 17 i 16. W południowo-wschodnim narożniku jamy usytuowano na sobie misy/czerpaki nr 25 i 26, a w północno-wschodniej części znajdował się nóż żelazny (6) ułożony na czerpaku nr 21, przy którym od wschodu leżała mała misa kołnierzwata nr 22. We wschodniej części obiektu na czerpaku nr 5 zdeponowano grzechotkę nr 6.

Inwentarz: z komory – 82 fr. naczyń (waz I, P I 2, M/CZ I 2a, waz, garnków, mis/czerpaków, w tym 6 fr. przepalonych); z N1 – drobne fr. mis/czerpaków; 28 naczyń (N1 – CZARKA I 1a, N2 – W I 1a1, N3 – M/CZ, N4 – M/CZ II, N5 – CZ II 2, N7 – T II 1c, N8 – CZ II 2, N9 – CZ II 2, N10 – M I 2a, N11 – P I 1, N12 – G I 1a, N13 – W I 2a1, N14 – M II 4, N15 – M II 4, N16 – M II 4, N17 – M I 2a, N18 – M I 2a, N19 – W I, N20 – M I 2a, N21 – CZ II 2, N22 – M III 2, N23 – M II 4, N24 – M II 1, N25 – M/CZ, N26 – M/CZ, N27 – M/CZ II 2, N28 – CZ I 2a, N29 – W), grzechotka 6, szpila brązowa, szpila żelazna, 2 bransolety żelazne, 5 i 18 fr. paciorków brązowych, 130 i 6 fr. paciorków szklanych, nóż żelazny, fr. kółka z brązu, fr. przedmiotu z brązu, fr. przedmiotu z żelaza

Określenie antropologiczne: N1 – adultus
Chronologia zespołu: Ha C

Grób 11622 – popielnicowy, komorowy – ar 32 am, ćw. C, 33 am, ćw. A (tabl. 1022-1023)

Jama grobowa uchwycona na głębokości 145,02 m n.p.m., w rzucie poziomym owalna o wymiarach 1,56 x 1,22 m. Przekrój jamy w kształcie zbliżonym do trapezowego, sięgający głębokości 0,12 m od stropu. Wypełnisko stanowiła glina i ciemnobrunatna próchnica. Elementy wyposażenia usytuowanych na planie

skrzyni o wymiarach 0,40 x 0,95 m i zorientowanych dłuższą osią po linii południowy wschód-północny zachód, zdeponowano na głębokości 145,04-144,91 m n.p.m. W zachodniej części komory znajdowała się waza nr 1 zawierająca przepalone kości, bransolety żelazne (2), fragmenty szpil żelaznych (4, 5), spiralę brązową (1), grudki stopionego brązu oraz pozostałości tkaniny, przy północnej ścianie popielnicy stała misa/czerpak nr 16. Dalej na wschód ustawiono przy ścianie północnej misę nr 14, do której włożono naczynie nr 15, czarkę nr 13, czerpak nr 12 i wazę nr 9. W północno-wschodniej części jamy znajdował się usytuowany pionowo talerz krążkowy nr 8 oraz garnek nr 7 z pokrywką nr 6, przy nich od południa była misa nr 5. W południowo-wschodniej części grobu stała waza nr 4 z kilkoma fragmentami kości. Przy ścianie południowej ustawiono czerpak nr 2 i czarkę nr 3, przy których zdeponowano nóż żelazny (3), we wschodniej części małą wazę nr 17 i w centrum misę nr 11, talerz krążkowy nr 18, na którym leżał idol półksiężycowaty i misa nr 10.

Inwentarz: 18 naczyń (N 1 – CZARKA I 1a, N2 – CZ II 3, N3 – M II 1, N4 – W I 2a1, N5 – M I 2a, N6 – P III 2, N7 – G I 2b, N8 – T II 1c (o), N9 – W I 1a1, N10 – M I 2a, N11 – M II 4, N12 – CZ II 3, N13 – CZARKA I 1a, N14 – M I 2a, N15 – M/CZ II 2, N16 – M/CZ, N17 – W I 2a2, N18 – T I), idol półksiężycowaty, spirala brązowa, 3 fr. 2 szpil i 2 bransolety żelazne, nóż żelazny, 3 fr. stopionego brązu

Określenie antropologiczne: N1 – adultus; pojedyncze kości z N4 – nieokreślone

Chronologia zespołu: Ha C

Grób 11623 – popielnicowy, komorowy – ar 33 am, ćw. A (tabl. 1023-1024)

Jama grobowa uchwycona na głębokości 145,15 m n.p.m., w rzucie poziomym zbliżona była do owalu o wymiarach 1,40 x 0,82 m. Przekrój jamy w kształcie zbliżonym do trapezowego, sięgał głębokości 0,14 m od stropu. Wypełnisko stanowiła glina i ciemnobrunatna próchnica. Elementy wyposażenia w postaci 10 naczyń zdeponowano prawdopodobnie do skrzyni o wymiarach 0,45 x 0,60 m, zorientowanej dłuższą osią po linii północny wschód-południowy zachód. W części zachodniej, zniszczonej przez orkę, odsłonięto fragmenty przepalonych kości i wazy nr 10, na dnie której widoczny jest ślad po przedmiocie żelaznym. W części północno-zachodniej jamy znajdowała się waza nr 8 zawierająca przepalone kości i fragmenty przedmiotu żelaznego. Przy niej od wschodu ustawiono czerpak nr 7 zawierający kilka fragmentów przepalonych kości oraz od południa misę nr 5 z czarką nr 6 wewnątrz. W południowej części jamy znajdował się usytuowany pionowo talerz krążkowy nr 4, a przy nim naczynie nr 3, na wylewie którego zalegały fragmen-

ty kości. Przy talerzu odsłonięto fragmenty pokrywki. W północno-wschodniej części grobu odsłonięto głaz o wymiarach 0,70 x 0,80 m, częściowo tylko nachodzący na narożnik skrzyni, w którym ustawiono garnek nr 1 zawierający czerpak nr 9. Przy jego zachodniej ścianie stał idol półksiężycowaty, w narożniku południowo-wschodnim waza nr 2 z kilkoma fragmentami kości.

Inwentarz: przy T4 – 2 fr. P I 2; 9 naczyń (N1 – G I/II 2a, N2 – W I, N3 – M/W I, N4 – T I, N5 – M, N6 – CZARKA I 1a, N7 – CZ II 2, N8 – W I 1a1, N9 – CZ, N10 – W I), idol półksiężycowaty – II, 3 fr. przedmiotu żelaznego

Określenie antropologiczne: N8 – nieokreślone; pojedyncze kości z wypełniska, z N2, N7 – nieokreślone

Chronologia zespołu: Ha C

Grób 11626 – popielnicowy-bezpopielnicowy – ar 33 am, ćw. A (tabl. 1017)

Jama uchwycona na głębokości 144,83 m n.p.m., zachowana w części spągowej, miała nieregularny zarys o wymiarach 1,10 x 0,88 m. Wypełnisku było złożone z szarobrunatnej próchnicy. W jamie złożono popielnicę – wazę nr 1 nakrytą misą nr 2. Pod naczyniami odsłonięto dużą ilość kości.

Inwentarz: 2 naczynia (N I – W I, N2 – M I 1), fr. przedmiotu brązowego

Określenie antropologiczne: wokół N1 – nieokreślony, spod N1 – nieokreślony; pojedyncze kości z N1 – nieokreślone

Chronologia zespołu: Ha

Obiekt 12101 – ar 27 am, ćw. C (tabl. 1024)

Jama uchwycona na głębokości 144,83 m n.p.m., zachowana w części spągowej, miała nieregularny zarys o średnicy około 0,55 m. Wypełnisku było złożone z szarobrunatnej próchnicy. Pozyskano fragmenty zniszczonych naczyń.

Inwentarz: 32 fr. naczyń (W I 1a1, garnków, mis/czerpaków)

Chronologia zespołu: Ha C

Grób 12102 – popielnicowy, komorowy – ar 27 al, ćw. D (tabl. 1024-1025)

Kolista w zarysie jama grobowa uchwycona na głębokości 144,73 m n.p.m., o średnicy około 1,60 m i wypełnisku złożonym z jasnobrunatnej próchnicy, zniszczona w części zachodniej przez drenaż, w części wschodniej przez rów nr 12105. W przekroju jama miała proste ściany, maksymalna miąższość wyniosła około 0,30 m. Naczynia wyznaczyły zarys skrzyni o wymiarach 0,65 x 0,95 m, zorientowanej dłuższą osią po linii północny wschód-południowy zachód. W części zachodniej złożono popielnicę – malowaną

wazę nr 1 ze szczątkami dorosłej osoby, zawierającą 2 bransolety (1, 3), igłę (5) i szpilę (4) brązową prawdopodobnie pierwotnie zawinięte w tkaninę. Od północy przy popielnicy znajdowały się misy nr 3 i malowana nr 4, od południa czarka nr 13 z pochówkiem dziecka i kółkiem brązowym (2), nakryta misą nr 2. Przy ścianie północnej odsłonięto malowaną misę nr 5 i mały garnek nr 6 oraz wazę nr 7. W narożniku północno-wschodnim znajdowała się czarka nr 10, przy niej mała czarka nr 11 i misa/czerpak nr 12, a w części południowo-wschodniej misa nr 8 i waza nr 9.

Inwentarz: 11 fr. naczyń, 13 naczyń (N1 – W I 1a1, N2 – M I 3a1, N3 – M I 1a, N4 – M I 2a, N5 – M II 1, N6 – G II 2a, N7 – W I 1a1, N8 – M I 1a, N9 – W I 1b1, N10 – CZARKA I 1A, N11 – CZARKA I 1a, N12 – M/CZ II 2, N13 – CZARKA I 1a), 2 bransolety, igła, szpila, kółko z brązu

Określenie antropologiczne: N1 – adultus, N13 – infans I

Chronologia zespołu: Ha C

Grób 12104 – popielnicowy, komorowy – ar 27 am, ćw. D, 27 al, ćw. C (tabl. 1026-1028)

Owalna w zarysie jama grobowa uchwycona na głębokości 144,74 m n.p.m., o wymiarach 1,40 x 1,50 m i wypełnisku złożonym z szarobrunatnej próchnicy. Na poziomie 0,20 m jama zmniejszyła się do wymiarów 1 x 1,40 m. W przekroju miała strome ściany, a jej maksymalna miąższość wyniosła 0,25 m. Naczynia wyznaczyły zarys komory, zorientowanej dłuższym bokiem po linii wschód-zachód, o wymiarach 0,50 x 1,10 m. W narożniku północno-zachodnim skrzyni złożono popielnicę – wazę nr 19 z pokrywką nr 26, szpilą i spiralą (1) z brązu oraz bransoletami z żelaza (2, 3). Przy popielnicy od wschodu ułożono na boku czerpak nr 16, dalej czerpak nr 18 i misę nr 17. W narożniku południowo-zachodnim umieszczono garnek nr 7, malowaną misę nr 4, na sobie czerpaki nr 21, 20, misę malowaną nr 5, misę/czerpak nr 24 i czerpak nr 6. Przy ścianie południowej złożono misę nr 2, w której odsłonięto fragment przedmiotu z brązu. Pozostałe naczynia koncentrowały się w części wschodniej. W centrum ustawiono na północy wazę nr 1, na południu wazę nr 3. Przy nich zdeponowano ustawione na sobie misy nr 14 i 9 oraz na boku czerpak nr 13, a przy ścianie północnej znajdowała się ustawiona na boku misa nr 8, w narożniku południowo-wschodnim garnek nr 10 z czerpakiem 25 wewnątrz oraz opartą o niego pokrywkę nr 11. W narożniku północno-wschodnim ustawiono talerz krążkowy nr 22 z idolem półksiężycowatym nr 23, na nim w pionie drugi talerz nr 15, a przy ścianie wschodniej wazę nr 12.

Inwentarz: z doczyszczania – 9 fr. naczyń (M I 2a, G, CZ, 3 fr. przepalone); 25 naczyń (N1 – W I 1a1, N2 – M I 2a, N3 – W I 1a1, N4 – M II 4, N5 – M II 1,

N6 – CZ II 3, N7 – G, N8 – M I 2a, N9 – M I 2a, N10 – G II 2a, N11 – P I 2, N12 – W I 2a1, N13 – CZ I 2a, N14 – M I 2a, N15 – T II 1a, N16 – CZ II 3, N17 – M I 2a, N18 – CZ II 3, N19 – W I 1a1, N20 – CZ II 3, N21 – CZ II 3, N22 – T II 2, N24 – M/CZ II 1/3, N25 – CZ I 1a, N26 – P I 2), idol półksiężycowaty 23 – II, szpila, spirala, fr. przedmiotu z brązu, 2 bransolety żelazne

Określenie antropologiczne: N19 – adultus

Chronologia zespołu: Ha C

Obiekt 12107 – ar 30 al, ćw. B (tabl. 1028)

Na głębokości 145,00 m n.p.m. odsłonięto fragmenty garnka nr 1.

Inwentarz: 1 naczynie (N1 – G I 2a)

Chronologia zespołu: Ha C

Grób 12108 – popielnicowy – ar 30 al, ćw. B (tabl. 1028-1029)

Jama uchwycona na głębokości 144,89 m n.p.m. w części spągowej, o wymiarach 0,50 x 0,56 m i wypełnisku złożonym z szarobrunatnej próchnicy. Naczynia zalegały płytko na powierzchni. W części północno-zachodniej odsłonięto popielnicę – wagę nr 1, w której znajdowała się szpila (3), fragmenty noża (1) i bransolety lub naszyjnika (2) z żelaza oraz przedmiot kamienny. Na urnie złożono szpilę brązową (4). W części południowo-zachodniej złożono malowaną misę nr 3 z kilkoma fragmentami kości i kolia paciorków szklanych oraz drugą misą malowaną nr 8, nakrytą misą nr 2, od wschodu dostawiono czarę nr 7, w centrum misę nr 4, na północ od niej czerpaki nr 6 i 5.

Inwentarz: z wypełniska – 30 fr. naczyń (M I 2a, W); z doczyszczania – 4 fr. naczyń (G, M/CZ); z N4 – 2 fr. N I – T II 1b, z N5 – 3 fr. naczyń (P, mis/czerpaków); 7 naczyń (N1 – W I, N2 – M I 2a, N3 – M II 1, N4 – M I 2a, N5 – CZ I 1, N6 – CZ I 1, N7 – CZARKA I 1a, N8 – M II 4), szpila brązowa, szpila, fr. noża, 3 fr. przedmiotu z żelaza, 24 i 4 fr. paciorków szklanych, przedmiot kamienny

Określenie antropologiczne: N1 – adultus; pojedyncze kości z N3 – nieokreślone

Chronologia zespołu: Ha C

Grób 12109 – bezpopielnicowy, komorowy – ar 31 al, ćw. B (tabl. 1029-1030)

Jama uchwycona na głębokości 144,91 m n.p.m., zachowana na poziomie komory zorientowanej dłuższym bokiem po linii wschód-zachód, o wymiarach 0,98 x 1,22 m. Naczynia koncentrujące się w części południowej wyznaczyły przestrzeń o wymiarach 0,70 x 1,20 m. W narożniku północno-zachodnim umieszczono czerpak nr 1 wstawiony do misy nr 16, możliwe że zdeponowane poza skrzynią. Odsłonięto także rozrzucone fragmenty naczyń nr 16. W części północ-

no-zachodniej znajdował się ustawiony w pionie talerz krążkowy nr 2 a przy nim czarka nr 7, częściowo nakrywająca naczynie nr 8 oraz czerpak nr 3 i mała waza nr 4. W części południowo-zachodniej odsłonięto kości i 2 bransolety brązowe (1, 2) oraz szpilę żelazną. W narożniku południowo-zachodnim złożono czerpak nr 5 i naczynie nr 6, w centrum naczyń nr 9, 10, 12 i garnek nr 11, w narożniku północno-wschodnim ustawiony do góry dnem przepalony garnek nr 13 i garnek nr 17, a w południowo-wschodnim czarę nr 15, a na niej czerpak nr 14.

Inwentarz: 11 fr. naczyń (дно G/W, P I 1, G, W, CZARKI); z N14 – 1 fr. M/W; 17 naczyń (N1 – CZ II 2, N2 – T II 1b, N3 – CZ I 2a, N4 – W II 2a1, N5 – CZ II 3, N6 – zniszczone, N7 – CZARKA I 1a11, N8, 9, 10, 12 – zniszczone, N11 – G, N13 – G, N14 – CZ II 3, N15 – CZARKA II 2, N16 – M I 2a, N17 – G), 2 bransolety brązowe, szpila żelazna

Określenie antropologiczne: skupisko/przy bransoletach – nieokreślone; pojedyncze kości z N8 – nieokreślone

Chronologia zespołu: Ha C

Grób 12110 – popielnicowy-bezpopielnicowy, komorowy – ar 31 al, ćw. B (tabl. 1031)

Owalna w zarysie poziomym jama grobowa uchwycona na głębokości 144,91 m n.p.m., o wymiarach 0,92 x 1,24 m o wypełnisku złożonym z ciemnobrunatnej próchnicy, zachowana w części spągowej. W jamie odsłonięto 7 naczyń, które wyznaczyły zarys komory o wymiarach 0,50 x 1 m. W części zachodniej umieszczono popielnicę – misę nr 7 z fragmentem pęsety brązowej (1), w centrum umieszczono wazy nr 3 i 6, misę nr 4 oraz odsłonięto skupisko kości, a pod nimi położonego na boku idola półksiężycowatego nr 5. W części wschodniej ustawiono wagę nr 1 z naczyniem wanienkowatym nr 8 wewnątrz, a przy niej na kamieniu naczynie nr 2. Część kości ze skupiska zalegała na i pod naczyniem nr 3, pojedyncze fragmenty kości odsłonięto w naczyniach nr 2 i 6.

Inwentarz: ze stropu i wypełniska – 6 fr. naczyń (waz I, M I 2a, 1 fr. przepalony); przy N3 – 8 fr. naczyń (W I 2a1, M I); 7 naczyń (N1 – W I 1b1, N2 – zniszczone, N3 – W I, N4 – M I 3a1, N6 – W I, N7 – M I 3, N8 – NACZ. WANIENKOWATE), idol półksiężycowaty 5 – III, fr. pęsety brązowej

Określenie antropologiczne: N3 – nieokreślone, N7 – adultus, znad idola 5 – adultus; pojedyncze kości ze stropu jamy, z N2, N6 – nieokreślone

Chronologia zespołu: Ha C

Grób 12111 – popielnicowy, komorowy z dostawką/grobem nr 12111a – ar 31 al, ćw. D (tabl. 1032-1033)

Owalna w zarysie poziomym jama grobowa uchwycona na głębokości 144,97 m n.p.m., o wymiarach

2 x 1,86 m i o wypełnisku złożonym z szarobrunatnej zglinionej próchnicy przesyconej spalenizną. Na poziomie 0,20 m uchwycono zarys komory zorientowanej dłuższym bokiem po linii południowy wschód-północny zachód, o wymiarach 0,64 x 1,05 m. W przekroju miała strome ściany, maksymalna miąższość wyniosła 0,52 m. W części południowo-wschodniej jamy zalegały 3 duże kamienie, w południowo-zachodniej odsłonięto poza skrzynią przewróconą popielnicę – garnek nr 9 włożony do misy nr 8, ze szczątkami osobnika w wieku juvenis oraz naczynie nr 10 (grób 12111a). Pozostałe naczynia odsłonięte w części północnej jamy wyznaczyły zarys komory o wymiarach 0,60 x 0,40 m. W części zachodniej skrzyni ustawiono naczynie wanienkowate nr 2, wazę nr 1 i przy nich od wschodu popielnicę ze szczątkami dziecka – garnek nr 3 wraz z pokrywką nr 12. W części południowo-wschodniej zdeponowano czerpak nr 7, misę nr 4 i ustawioną na niej wazę nr 5 oraz misę nr 6 i małą misę kołnierzową nr 11.

Inwentarz: przy N11 – 20 fr. mis/czerpaków/waz; 9 naczyń (N1 – W I 1a1, N2 – NACZ. WANIENKOWATE, N3 – G II 1a, N4 – M I 2a, N5 – W I 1a1, N6 – M I 2a, N7 – CZ I 2a, N8 – M I 2a, N9 – G I 1b, N10 – zniszczone, N11 – M III 2, N12 – P I 1), w tym 3 naczynia nr 8-10 jako dostawka/grób 12111a

Określenie antropologiczne: N3 – infans, N9 – juvenis

Chronologia zespołu: Ha C

Grób 12112 – popielnicowy, komorowy – ar 31 al, ćw. A (tabl. 1033-1034)

Owalna w zarysie jama grobowa uchwycona na głębokości 144,94 m n.p.m., o wymiarach 1,82 x 2,10 m i o wypełnisku złożonym z ciemnobrunatnej próchnicy przesyconej węglami drzewnymi. W przekroju miała nieckowaty kształt, maksymalna miąższość wyniosła 0,14 m. Naczynia wyznaczyły zarys komory o wymiarach 0,60 x 0,80 m. W części północno-zachodniej złożono popielnicę – wazę nr 1 zawierającą fragmenty przedmiotu żelaznego. Przy niej od wschodu zdeponowano fragment noża żelaznego (2), od południa malowaną czarkę nr 4 i misę nr 5, do której włożono czerpak nr 6. W narożniku południowo-zachodnim umieszczono garnek nr 7 z kilkoma fragmentami przepalonych kości, częściowo pod nim czerpak nr 8, na wschód od nich kolejny nóż żelazny (1) i wazę nr 9, a bardziej w centrum, na boku, idola półksiężycowatego nr 10. W narożniku północno-wschodnim złożono czarkę nr 2 i misę nr 14 nakrytą pokrywką nr 3, w części południowo-wschodniej naczynie wazowate nr 12, misy nr 13 i 15 oraz czarkę nr 11 z czerpakiem nr 16.

Inwentarz: z doczyszczania – 45 fr. naczyń (W I 2a2, mis I, waz, mis/czerpaków, w tym 3 fr. przepa-

lone); z N13 – 1 fr. W; 15 naczyń (N1 – W I, N2 – CZARKA I 1b, N3 – P II 1, N4 – CZARKA I 1a, N5 – M I 2a, N6 – CZ I 2a, N7 – G I 1a1, N8 – CZ I 3, N9 – W I 2a1, N11 – CZARKA I 1a, N12 – W/CZARKA I, N13 – M I 2a, N14 – M I 2a, N15 – M I 2a, N16 – CZ I 3), idol półksiężycowaty 10 – II, nóż żelazny, fr. noża żelaznego, 8 fr. przed. żelaznego

Określenie antropologiczne: N1 – adultus; pojedyncze kości z N7, N9 – nieokreślone

Chronologia zespołu: Ha C

Grób 12113 – popielnicowy – ar 31 al, ćw. A (tabl. 1035)

Na głębokości 145,08 m n.p.m. odsłonięto zniszczoną popielnicę – wazę nr 3, w której znajdowały się przepalone paciorki szklane (1), fragmenty kółka z brązu i stopionego brązu. Przy niej od północy odsłonięto fragmenty wazy nr 1, zaś na wschodzie misy nr 2.

Inwentarz: 11 fr. przepalonych naczyń (mis I 2a, mis/czerpaków); 4 naczynia (N1 – W I 1b, N2 – M I, N3 – W I 1a1), 2 fr. kółka brązowego, paciorki szklane, 2 fr. stopionego brązu

Określenie antropologiczne: N3 – kobieta/adultus; pojedyncze kości z N2 – nieokreślone

Chronologia zespołu: Ha C

Grób 12114 – popielnicowy – ar 31 al, ćw. A (tabl. 1035)

Na głębokości 145,08 m n.p.m. odsłonięto fragmenty garnka nr 1 z niewielką ilością kości.

Inwentarz: 2 fr. G; 1 naczynie (N1 – G)

Określenie antropologiczne: pojedyncze kości z N1 – nieokreślone

Chronologia zespołu: Ha

Grób 12115 – popielnicowy – ar 31 al, ćw. B, 31 ak, ćw. A (tabl. 1035)

Na głębokości 145,07 m n.p.m. odsłonięto zniszczoną popielnicę – wazę nr 1.

Inwentarz: 1 naczynie (N1 – W I)

Określenie antropologiczne: N1 – nieokreślone

Chronologia zespołu: Ha C

Grób 12117 – popielnicowy-bezpopielnicowy z dostawką/grobem w stropie nr 10833 – ar 29 am, ćw. D, 30 am, ćw. B (tabl. 1035)

Uchwycona na głębokości 145,08 m n.p.m., owalna jama o wymiarach 0,91 x 1,14 m i wypełnisku złożonym z ciemnobrunatnej próchnicy. W przekroju miała strome ściany i nieckowate dno, maksymalna miąższość wyniosła 0,34 m. W jamie odsłonięto w części wschodniej źle zachowaną, przepaloną popielnicę – wazę nr 1, w zachodniej częściowo przepaloną misę nr 2, a między naczyniami fragmenty prze-

palonych naczyń i kości. W południowej części stropu jamy odsłonięto zniszczony grób nr 10833, przy południowo-wschodniej krawędzi jamę grobu nr 10834.

Inwentarz: z wypełniska – 38 fr. naczyń (W I 1a, garnków, czarek, waz, 1 fr. przepalony); z kości – 40 fr. naczyń (G, CZ); 2 naczynia (N1 – W I 2a2, N2 – M I 2a)

Określenie antropologiczne: N1 – nieokreślone; pojedyncze kości z wypełniska – nieokreślone

Chronologia zespołu: Ha B3-Ha C

Grób 12118 – popielnicowy, komorowy z dostawką nr 12118a – ar 31 al, ćw. C, 32 al, ćw. A (tabl. 1036-1039)

Prostokątna, nieregularna jama, naruszona w części zachodniej przez drenaż, uchwycona na głębokości 144,98 m n.p.m. Miała wymiary 1,26 x 1,86 m i wypełnisko złożone z ciemnobrunatnej próchnicy. Otoczona była rowem nr 12119, o wymiarach 4,62 x 4,44 m, maksymalnej szerokości 0,32 m i miąższości do 0,12 m. W przekroju jama miała strome ściany, maksymalna miąższość wyniosła 0,34 m. Naczynia wyznaczyły zarys komory o wymiarach 0,70 x 1,15 m. Prawdopodobnie misa nr 6, znajdująca się w części południowo-zachodniej, na obrzeżu jamy, złożona została poza skrzynią (obiekt 12118a). Do komory złożono 27 naczyń. W narożniku północno-zachodnim skrzyni umieszczono popielnicę – wazę nr 1 nakrytą misą nr 2, w której odsłonięto fragmenty kółka (5) i szpil (2, 3) oraz bransolety (4) z żelaza. W narożniku południowo-zachodnim odsłonięto drugą popielnicę – naczynie nr 4 ze szpilą żelazną (1) wewnątrz i czarką nr 25, w której prawdopodobnie zdeponowano kości. Częściowo pod naczyniem nr 4 znajdowały się misa nr 26, czerpaki nr 7 i 27 oraz naczynie wazowate nr 5. Pomiędzy popielnicami, przy ścianie zachodniej położono na boku misę nr 3. Przy ścianie północnej ustawiono czerpak nr 17, misy nr 23 i 18 włożone jedna w drugą, w centrum czerpaki nr 19 i 20 oraz naczynie nr 22 z pojedynczymi fragmentami kości. Wzdłuż ściany południowej umieszczono misę nr 8 ze spiralą brązową (6), wazę nr 9 z misą nr 24, czerpak nr 10, odsłonięto przewrócony garnek nr 11 i przy nim garnek nr 12. W narożniku południowo-wschodnim złożono wazę nr 13 nakrytą pierwotnie talerzem nr 28, przy ścianie wschodniej wazę nr 14, w narożniku północno-wschodnim czerpak nr 16 i ustawione na sobie wazę nr 21 i czarkę 15.

Inwentarz: ze stropu – 7 fr. garnków, z wypełniska – 40 fr. naczyń (waz, mis/czerpaków, garnków); z N5 – 4 fr. G, z N8 – 3 fr. naczyń (W, CZ); 27 naczyń (N1 – W I 2b2, N2 – M I 2a, N3 – M I 2a, N4 – M/W, N5 – CZARKA I, N6 – M I 2a, N7 – CZ I 3b, N8 – M I 2a, N9 – W I 2a1, N10 – CZ II 2, N11 – G I 2a, N12 – G II 2a, N13 – W I 1a1, N14 – W I 1a1, N15 – CZARKA I 1a1, N16 – CZ I 3b, N17 – CZ I 3b, N18

– M I 2a, N19 – CZ I 3b, N20 – CZ I 3b, N21 – W I 1b, N22 – zniszczone, N23 – CZARKA I 2a, N24 – M I 2a, N25 – CZARKA I 2b, N26 – M I, N27 – CZ II 2, N28 – T I), w tym naczynie nr 6 jako dostawka 12118a, spirala brązowa, bransoleta żelazna, kółko żelazne, fr. 3 szpili z żelaza

Określenie antropologiczne: N1 – juvenis, N4 – juvenis; pojedyncze kości przy N1, z N22 – nieokreślone

Chronologia zespołu: Ha C

Rów 12119 otaczający jamę grobu komorowego nr 12118 – ar 31 al, ćw. C, D, 32 al, ćw. A, B

Rów uchwycony na głębokości 145,03 m n.p.m., otaczający jamę grobu komorowego nr 12118, o wymiarach 4,62 x 4,44 m oraz maksymalnej szerokości 0,32 m i miąższości do 0,12 m, w przekroju o prostych ścianach.

Chronologia zespołu: Ha C

Grób 12120 – popielnicowy w stropie jamy grobu komorowego nr 10886 – ar 30 al, ćw. C (tabl. 1004, 1005)

Na głębokości 145,07 m n.p.m., w stropie jamy grobu komorowego nr 10886, w części południowej odsłonięto zniszczoną popielnicę – wazę nr 1 zawierającą kółko z brązu (1).

Inwentarz: 4 fr. naczyń, 1 naczynie (N1 – W I 1a1), kółko brązowe

Określenie antropologiczne: N1 – juvenis

Chronologia zespołu: Ha C

Grób 12121 – popielnicowy, komorowy – ar 30 al, ćw. B (tabl. 1039)

Jama uchwycona na głębokości 144,94 m n.p.m., zachowana na poziomie komory, zorientowanej dłuższym bokiem po linii wschód-zachód, o wymiarach 0,80 x 1,50 m. W skrzyni odsłonięto w części zachodniej popielnicę – misę nr 8 nakrytą misą nr 1, na których położono szpilę brązową. Od wschodu zdeponowano misę kołnierzowatą nr 5, misy nr 3, 4 oraz wazę nr 2, w centrum wazę nr 6, przy ścianie wschodniej talerz krążkowy nr 9 z idolem półksiężycowatym nr 10, w części południowo-wschodniej odsłonięto przewróconą wazę nr 7.

Inwentarz: z N4 – 1 fr. naczynia, z N5 – 1 fr. G, przy idolu – 40 fr. mis/waz; 9 naczyń (N1 – M I 2a, N2 – W I 1a1, N3 – M I 2a, N4 – M I 2a, N5 – M III 3, N6 – W I, N7 – W I, N8 – M I 2a, N9 – T II 3 z idolem półksiężycowatym 10 – II), szpila brązowa

Określenie antropologiczne: N8 – adultus

Chronologia zespołu: Ha C

Rów 12122 otaczający jamę grobu komorowego nr 10880 – ar 32 an, ćw. A, B

Rów uchwycony na głębokości 144,92 m n.p.m., otaczający jamę grobu komorowego nr 10880, o wymiarach 2,44 x 2,62 m, maksymalnej szerokości 0,28 m, szarobrunatnym wypełnisku, miąższości do 0,08 m.

Chronologia zespołu: Ha C

Grób 12123 – popielnicowy, komorowy – ar 29 al, ćw. A (tabl. 1040-1044)

Kolista w zarysie jama grobowa uchwycona na głębokości 144,91 m n.p.m., o wymiarach 1,54 x 1,60 m i wypełnisku złożonym z ciemnobrunatnej zglinionej próchnicy. W przekroju jama miała strome ściany, maksymalna miąższość wyniosła 0,64 m. Stłoczone i zniszczone przez glinę naczynia wyznaczyły zarys skrzyni o wymiarach 1 x 1,30 m. W narożniku północno-zachodnim ustawiono czarkę nr 12 wypełnioną kośćmi, z fragmentami przedmiotów z żelaza (1), w tym bransolet, nakrytą przepaloną czarką nr 41. Częściowo na niej postawiono misę nr 13, pod którą odsłonięto szpilę z brązu (3). Przy ścianie północnej ustawiono przepaloną miniaturową czarkę nr 14, misę nr 16, a pod nią małą misę kołnierzową nr 15, misę nr 9 i malowaną misę nr 11, dużą wagę nr 10 i misę kołnierzową nr 17, na której umieszczono czerpaki nr 18, 42, 43 i 19. W części południowej zdeponowano misę/czerpak nr 7, w pionie talerz krążkowy nr 8, wagę nr 1. Odsłonięto także zniszczony garnek z kośćmi nr 32 i czerpak nr 40 oraz dwa kamienie, możliwe że znajdujące się poza obrębem skrzyni. W centrum złożono misę 6/35, czarkę nr 38, pod którą odsłonięto fragment noża żelaznego (2), ustawione na sobie czerpaki nr 36, 37 i 5, czarkę nr 39 do której włożono misę/czerpak nr 44 i malowaną czarkę nr 4, wagę nr 3. W północno-wschodniej części złożono talerz krążkowy nr 24 z idolem półksiężycowatym nr 27, a na nim częściowo misę nr 26 z czarką nr 25, garnek nr 22 z pokrywką nr 23, misę nr 21 z czerpakiem nr 20, misę nr 28, przy ścianie wschodniej – misę nr 30, a w niej czerpaki nr 34, 33, 29, w narożniku południowo-wschodnim misę nr 31 a na niej czarkę nr 2.

Inwentarz: z wypełniska – 58 fr. naczyń (N I – CZ III przepalone, M III, waz, mis/czerpaków, czarek, waz, garnków, w tym 2 fr. przepalone); z doczyszczania – 68 fr. naczyń (M III, czarek, waz, mis/czerpaków, waz, garnków); 42 naczynia (N1 – W I 2a1, N2 – CZARKA I 1a, N3 – W I 2a1, N4 – CZARKA II 1, N5 – CZ II 2, N6/35 – M I 2a, N7 – M/CZ II, N8 – T II 1a (o), N9 – M I 2a, N10 – W I 1a1, N11 – M II 1, N12 – CZARKA I 1a, N13 – M I 1, N14 – CZARKA I 1a, N15 – M III 1, N16 – M, N17 – M III 3, N18 – CZ II 2, N19 – CZ II 2, N20 – CZ I 2a, N21 – M I 2a, N22 – G II 1a, N23 – P I 1, N24 – T II 2 z idolem półksiężycowatym 27 – III, N25 – CZARKA I 2, N26

– M I 3a1, N28 – M I 2a, N29 – CZ II 2, N30 – M I 3a1, N31 – M II, N32 – G II 2a, N33 – CZ II 1, N34 – CZ II 1, N36 – CZ II 2, N37 – CZ II 2, N38 – CZARKA I 1a, N39 – CZARKA I, N40 – CZ I 2a, N41 – CZARKA I 1a, N42 – CZ I 2a, N43 – CZ II 2, N44 – M/CZ), szpila brązowa, fr. noża żelaznego, 18 fr. przedmiotów żelaznych

Określenie antropologiczne: N12 – nieokreślone, N32 – juvenis

Chronologia zespołu: Ha C

Grób 12124 – popielnicowy, komorowy – ar 29 al, ćw. C (tabl. 1044-1045)

Owalna w zarysie jama grobowa uchwycona na głębokości 144,95 m n.p.m., o wymiarach 1,30 x 1,40 m, wypełnisku złożonym z szarobrunatnej zglinionej próchnicy. W przekroju jama miała nieckowaty kształt, maksymalna miąższość wyniosła 0,28 m. Naczynia wyznaczyły zarys komory, zorientowanej dłuższym bokiem po linii wschód-zachód, o wymiarach 0,60 x 1,05 m. Popielnicę – wagę nr 1, w której zdeponowano bransoletę i inny przedmiot z żelaza (2), złożono w narożniku północno-zachodnim. W części południowo-zachodniej umieszczono misę nr 3 nakrytą częściowo talerzem krążkowym nr 2. Między popielnicą a misą odsłonięto fragment zapinki z żelaza (1), a przy naczyniu nr 3 umieszczono ułożone na sobie misy nr 6 i 4 oraz czarki nr 5 i 17, obok w stosie czerpaki nr 7, 10, 11, 9 i misę nr 8. Przy ścianie północnej złożono misę/czerpak nr 16, w narożniku północno-wschodnim garnek nr 15 i pokrywkę nr 14 oraz mały talerz krążkowy nr 12 z postawionym na nim idolem półksiężycowatym nr 13.

Inwentarz: z wypełniska – 23 fr. G II 1; 17 naczyń (N1 – W I 1a1, N2 – T II 1c, N3 – M I 1, N4 – M I 1, N5 – CZARKA I 1b1, N6 – M I 1, N7 – CZ II 2, N8 – M I 1, N9 – CZ I 2b, N10 – CZ II 2, N11 – CZ II 2, N12 – T I, N14 – P I 1, N15 – G I 1a, N16 – M/CZ II, N17 – CZARKA I 1b2), idol półksiężycowaty 13 – II, bransoleta żelazna, 5 fr. przedmiotu żelaznego

Określenie antropologiczne: N1 – adultus

Chronologia zespołu: Ha C

Grób 12129 – ar 32 al, ćw. A, B (tabl. 1046)

Uchwycona na głębokości 145,09 m n.p.m. owalna jama o wymiarach 1,50 x 1,30 m i wypełnisku złożonym z ciemnobrunatnej próchnicy, naruszona w części wschodniej przez drenaż. W przekroju jama miała nieregularny zarys, jej maksymalna miąższość wyniosła 0,19 m. Na poziomie 0,10 m odsłonięto warstwę spalenizny i przepalonych kości oraz fragmenty misy nr 1.

Inwentarz: 1 naczynie (N1 – M I 2a)

Określenie antropologiczne: brak analiz

Chronologia zespołu: Ha C

Grób 12130 – popielnicowy, komorowy – ar 32 al, ćw. C (tabl. 1046-1047)

Uchwycona na głębokości 145,07 m n.p.m. owalna w zarysie jama grobowa, o wymiarach 1,38 x 1,46 m i wypełnisku złożonym z ciemnobrunatnej zglinionej próchnicy, w części centralnej zniszczona przez drenaż. Od poziomu 0,20 m jama zmniejszyła się do rozmiarów 1 x 1,34 m. W części zachodniej od głębokości 0,14 m zalegał duży głaz, sięgający spągu jamy. W przekroju jama miała proste ściany, maksymalna miąższość wyniosła 0,64 m. Naczynia wyznaczyły zarys komory o wymiarach 0,40 x 0,65 m. W narożniku południowo-zachodnim złożono popielnicę – wazę nr 16 ze szpilą (1) i fragmentami przedmiotów (3-5) z brązu oraz stopioną grudką brązu, w północno-zachodnim – wazę nr 17, a na niej misę/czerpak nr 18. Przy wazach odsłonięto ułożoną na boku malowaną misę nr 11 z kółkiem brązowym (2) wewnątrz oraz wazę nr 4. W centrum złożono misę nr 8 z czerpakiem nr 19, przy ścianie południowej małe naczynia wazowate nr 13, 14 i 15, misę nr 5 z włożonym do niej małym naczyniem wazowatym nr 3. W części północno-wschodniej zdeponowano ułożone na sobie czerpaki nr 12 i 9 oraz misę nr 10, wazy nr 6 i 7, w narożniku południowo-wschodnim garnek nr 1 z pokrywką nr 2.

Inwentarz: z wypełniska – 10 fr. naczyń (W, mis/czerpaków); 19 naczyń (N1 – G II 2a, N2 – P I 2, N3 – W II, N4 – W I 2a1, N5 – M I 2a, N6 – W I, N7 – W I 2a1, N8 – M I 2a, N9 – CZ II 1, N10 – M I 2a, N11 – M II 4, N12 – CZ II 3, N13 – W II, N14 – W II, N15 – W II 3, N16 – W I 1, N17 – W I 2a1, N18 – M/CZ II, N19 – CZ I 2a), 2 kółka brązowe, szpila brązowa, 5 fr. przedmiotów brązowych

Określenie antropologiczne: N16 – infans; pojedyncze kości z N4 – nieokreślone

Chronologia zespołu: Ha C

Rów 12131 otaczający jamę grobu komorowego nr 12132 – ar 32 an, ćw. B, D

Rów uchwycony na głębokości 145,02 m n.p.m., otaczający jamę grobu komorowego nr 12132 oraz obiekty nr 12133 i 12134, o średnicy około 3,40 m, o maksymalnej szerokości 0,45 m, ciemnobrunatnym wypełnisku, prostych ścianach i miąższości do 0,10 m. Zachowany na odcinku północnym i zachodnim.

Chronologia zespołu: Ha C

Grób 12132 – popielnicowy, komorowy – ar 32 al, ćw. B (tabl. 1047-1049)

Prostokątna jama, uchwycona na głębokości 145,12 m n.p.m. w części spagowej, o wymiarach 0,86 x 1,36 m, o wypełnisku złożonym z ciemnobrunatnej zglinionej próchnicy. Otoczona była rowem nr 12131, o średnicy około 3,40 m, zachowanym na odcinku północnym i zachodnim, o maksymalnej szerokości 0,45 m,

prostych ścianach i miąższości do 0,10 m. W obrębie rowu odsłonięto także w części północno-zachodniej grób popielnicowy nr 12134 i w części południowej zniszczony grób nr 12133. Część naczyń uchwycono w stropie jamy. W przekroju miała proste ściany, maksymalna miąższość wyniosła 0,22 m. Do komory złożono 18 naczyń, które wyznaczyły jej zarys o wymiarach 0,65 x 0,90 m. W północno-zachodniej części odsłonięto trzy kamienie, zniszczoną popielnicę – wazę nr 1. Obok, przy ścianie północnej ustawiono drugą popielnicę – wazę nr 2 z misą nr 17 wewnątrz. Pozostałe naczynia kumulowały się w części południowej. W centrum odsłonięto kilka mniejszych kamieni, przy nich zdeponowano misy nr 3 i 14, czarkę nr 16 z czerpakiem nr 4, w części wschodniej wazę nr 5, misę nr 6, ustawione na sobie misę nr 15, misę kołnierzowatą nr 13, misę/czerpak nr 12 i czerpaki nr 9, 10, 11. W narożniku południowo-wschodnim umieszczono talerz krążkowy nr 7 i garnek nr 8 z fragmentem pokrywki nr 18 wewnątrz.

Inwentarz: 10 fr. naczyń (W I 1a1, mis/czerpaków, mis/waz); z doczyszczania – 35 fr. naczyń (M III 3, mis/czerpaków, waz); przy N1 – 1 fr. M I 2a; 18 naczyń (N1 – W I 2a1, N2 – W I 2a1, N3 – M I 2a, N4 – CZ II 3, N5 – W I, N6 – M I, N7 – T I, N8 – G II 1b, N9 – CZ II 3, N10 – CZ II 3, N11 – CZ I 2a, N12 – M/CZ I 1, N13 – M III 3, N14 – M I 2a, N15 – M I, N16 – CZARKA I 2, N17 – M I 3a1, N18 – P)

Określenie antropologiczne: N1 – adultus, N2 – nieokreślone

Chronologia zespołu: Ha C

Obiekt 12133 – ar 32 al, ćw. B (tabl. 1047, 1049)

Obiekt odsłonięty na południe od grobu komorowego nr 12132, na głębokości 145,13 m n.p.m., wewnątrz rowu nr 12131. Pozyskano fragmenty garnka nr 1, pozostałości wazy nr 2 oraz misy nr 3.

Inwentarz: 10 fr. naczyń (CZARKI, M/W); z N2 i N3 – fr. M I przepalony; 3 naczynia (N1 – G I/II 2a, N2 – W I 1a1, N3 – M I 2a)

Chronologia zespołu: Ha C

Grób 12134 – bezpopielnicowy-popielnicowy – ar 32 al, ćw. B (tabl. 1047, 1049)

Zniszczony grób uchwycony na północ od grobu komorowego nr 12132, na głębokości 145,11 m n.p.m., wewnątrz rowu nr 12131. Od północy odsłonięto popielnicę – przepaloną misę nr 1, wypełnioną kośćmi oraz na południu czerpak nr 2, a przy nim dużą ilość kości.

Inwentarz: 2 naczynia (N1 – M II 1, N2 – CZ II 3)

Określenie antropologiczne: N1 – nieokreślone, przy N2 – nieokreślone

Chronologia zespołu: Ha C

Grób 12738 – popielnicowy-bezpopielnicowy – ar 27 ag, ćw. B (tabl. 1050)

Jama grobowa, uchwycona na głębokości 144,30 m n.p.m., w rzucie poziomym owalna, o wymiarach 0,54 x 0,44 m. Przekrój jamy nieregularny, sięgający głębokości 0,12 m. Wypełnisko stanowiła ciemnobrunatna próchnica zawierająca fragmenty przepalonych kości. Elementy wyposażenia zdeponowano na głębokości 144,28-144,18 m n.p.m. W centrum grobu znajdowała się misa nr 5 zawierająca przepalone kości, fragmenty naczyń i spiralę z brązu (1), przykryta na obwodzie – od północy przepaloną misą nr 1, od zachodu przepalonym czerpakiem nr 2 i przepaloną od wewnątrz czarką nr 4, od południa garnkiem nr 3.

Inwentarz: 2 fr. M/CZ; z N5 – 10 fr. mis/czerpaków; 5 naczyń (N1 – M I 1, N2 – CZ II 3, N3 – G I 2a, N4 – CZARKA I 1a, N5 – W I), spirala z brązu

Określenie antropologiczne: wypełnisko – adultus, pojedyncze kości z N5 – nieokreślone

Chronologia zespołu: Ha C

Grób 12739 – popielnicowy-bezpopielnicowy, komorowy z dostawką nr 13875 w stropie i dostawką nr 13877 – ar 27 af, ćw. A (tabl. 1050-1052)

Jama grobowa uchwycona na głębokości 144,17 m n.p.m., w rzucie poziomym nieregularna, o wymiarach 2,20 x 1,82 m. Przekrój jamy w kształcie zbliżonym do trapezu sięgający głębokości 0,70 m od stropu. Wypełnisko stanowił żwir z domieszką ciemnobrunatnej próchnicy i gliny oraz soczewkami spalenizny zawierającymi fragmenty węgla drzewnych i przepalonych kości, a w części spągowej na obrzeżach jamy żwir z domieszką jasnobrunatnej próchnicy. Na poziomie 0,20 cm wydobyto fragmenty brązowej bransolety lub naszyjnika a w części wschodniej przepalone naczynia (obiekt 13875). Na głębokości 143,80 m n.p.m. na tle owalu jamy grobowej pojawił się zarys prostokątnej skrzyni o wymiarach 1,38 x 1 m, zorientowanej dłuższym bokiem wzdłuż osi wschód-zachód, we wnętrzu której zarejestrowano warstwę gliny o miąższości 1-2 cm. Na skrzyni, przy jej wschodniej ścianie leżał kamień o wymiarach 50 x 36 x 12 cm, który zalegał na naczyniach. Elementy wyposażenia w postaci 14 naczyń, narzędzi i ozdób zdeponowano na głębokości 143,69-143,52 m n.p.m. W północno-zachodnim narożniku skrzyni znajdował się usytuowany na boku garnek nr 12 przykryty czerpakiem nr 11, przy zachodniej ścianie leżała kość zwierzęca. Od południa stała waza nr 1 zawierająca przepalone kości i szpilę z brązu (5), przykryta misą nr 3, przy której od południowego zachodu zdeponowano żelazny nóż (1). W centrum, przy północnej ścianie były czerpaki nr 13 i 14, przy południowej misa nr 5 z misą/czerpakiem nr 4. Przy wschodniej ścianie skrzyni znajdowała się duża waza nr 6, częściowo usytuowana na misie nr 10,

oselce kamiennej (6) z położonym na niej i zawiniętym w tkaninę nożem żelaznym (2), kółku z brązu (3) – zdeponowanymi w partii południowo-wschodniej. Pomiedzy wazami 1 i 6 odsłonięto fragmenty szpili żelaznej (4) z pozostałościami tkaniny. We wnętrzu wazy nr 6 umieszczono ułożone jeden na drugim czerpaki 7, 8 i 9. W północno-wschodnim narożniku komory znajdowała się ułożona na wazie nr 6 miniaturowa waza nr 2. Poza obrębem skrzyni, we wschodniej części jamy grobowej stała misa (obiekt nr 13877). W zachodnią krawędź pochówku został wkopany dół posłupowy nr 13874.

Inwentarz: z wypełniska – 24 fr. naczyń (N I – M II 4 przepalone, N II – M II 1 przepalone), 3 fr. bransolety/naszyjnika z brązu; 14 naczyń (N1 – W I 1a1, N2 – W II 3, N3 – M I 2a, N4 – M/CZ I 2a, N5 – M I 2a, N6 – W I 1a1, N7 – CZ II 1, N8 – CZ I 2a, N9 – CZ II, N10 – M II 4, N11 – CZ II 1, N12 – G II 2b, N13 – CZ II 3, N14 – CZ II 1), szpila brązowa, 3 fr. szpili żelaznej, kółko brązowe, 2 noże żelazne, oselka kamienna

Określenie antropologiczne: wypełnisko – nieokreślone, N1 – nieokreślone; pojedyncze kości z N6 – nieokreślone

Chronologia zespołu: Ha C

Obiekt 13875 – w obrębie grobu komorowego nr 12739 – 27af, ćw. A (tabl. 1050, 1054)

Obiekt uchwycony na głębokości 144,01 m n.p.m. w części wschodniej grobu komorowego nr 12739, na poziomie około 0,20 m. W warstwie ciemnobrunatnej próchnicy przemieszanej ze spalenizną zawierającą fragmenty węgla drzewnych odsłonięto przepalone naczynia, miniaturową wazę nr 1 i ułożone na niej i pod nią misę nr 4 i czerpaki nr 3 i 2.

Inwentarz: 5 fr. naczyń (CZARKI I 1a, M/CZ); 4 naczynia (N1 – W II 3, N2 – CZ II 3, N3 – CZ II 3, N4 – M II 1)

Chronologia zespołu: Ha C

Grób 13876 – popielnicowy, komorowy – ar 27 ag, ćw. B, 27 af, ćw. A (tabl. 1053-1055)

Jama grobowa uchwycona na głębokości 144,10 m n.p.m., w rzucie poziomym kolista, o wymiarach 1,76 x 1,74 m. Przekrój jamy w kształcie trapezu, sięgający głębokości 0,30 m od stropu. Wypełnisko stanowiła ciemnobrunatna próchnica przemieszana ze żwirem, zawierająca fragmenty ceramiki, węgla drzewnych oraz przepalonych kości. W wypełnisku jamy odsłonięto także fragmenty stopionego brązu i przedmiotów z brązu, w tym naszyjnika lub bransolety (6, 7). Na poziomie 143,96-143,94 m n.p.m. na tle owalu jamy grobowej pojawił się zarys prostokątnej skrzyni o wymiarach 1,10 x 0,55 m, widocznej również w profilu w postaci pionowych smug o szerokości 2 cm, zorien-

towanej w przybliżeniu wzdłuż osi wschód-zachód. W profilu i rzucie poziomym widoczne były również pozostałości szalunku, ciemnobrunatne pasma o szerokości 0,12-0,16 m i miąższości 0,20 m widoczne na obrzeżach jamy grobowej. Elementy wyposażenia w postaci 10 naczyń i przedmiotów metalowych zdeponowano na głębokości 144,02-143,82 m n.p.m. W zachodniej części, przy ścianie skrzyni były trzy niewielkie kamienie. W części południowo-zachodniej skrzyni zdeponowano garnek nr 1 z węglami drzewnymi, obok od wschodu popielnicę – wazę nr 2 zawierającą dużą ilość przepalonych kości, fragmenty szpil (4) i przedmiotu z brązu (5) oraz dwa przepalone paciorki szklane (3). Przy popielnicy od wschodu położono fragment szpili z brązu (3). W partii północno-zachodniej umieszczono misę nr 10, na której ułożono czerpaki nr 7 i 8 oraz usytuowaną dnem do góry misę malowaną nr 9, w centrum misy nr 3 i nr 6 z pojedynczymi przepalonymi kośćmi oraz misę/czerpak nr 4, przy której od południa złożono nóż żelazny (1). Przy wschodniej ścianie komory stała waza nr 5 z fragmentami kości i węgli drzewnych.

Inwentarz: z wypełniska – 8 fr. naczyń (M I 2a, waz, w tym 3 fr. przepalone); 4 fr. bransolety/naszyjnika z brązu, fr. przedmiotu z brązu, 3 fr. stopionego brązu; 10 naczyń (N 1 – G II 2a N2 – W I 1a1, N3 – M I 2a, N4 – M/CZ II 3, N5 – W I 1a1, N6 – M I 1, N7 – CZ II 3, N8 – CZ II 3, N9 – M II 4, N10 – M I 2a), 7 fr. szpil brązowych, nóż żelazny, 2 paciorki szklane, 3 fr. przedmiotu z brązu

Określenie antropologiczne: N2 – juvenis/adultus; pojedyncze kości z wypełniska, z N5, N6 – nieokreślone

Chronologia zespołu: Ha C

Obiekt 13877 – dostawka w grobie komorowym nr 12739 – ar 27 af, ćw. A (tabl. 1050, 1053)

Na głębokości 143,6-143,50 m n.p.m. jamy grobu komorowego nr 12739, poza obrębem skrzyni, przy jej wschodniej ścianie zdeponowano misę nr 1.

Inwentarz: 1 naczynie (N1 – M II 1)

Chronologia zespołu: Ha C

TYPOLOGIA NACZYŃ

(WEDŁUG ANNY JÓZEFOWSKIEJ I DAGMARY ŁACIAK)

WAZY (W)

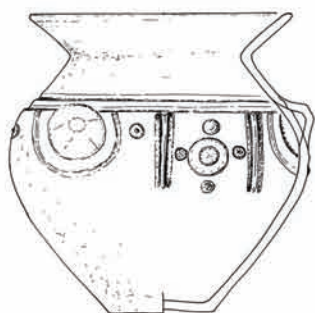

TYP I 1a1

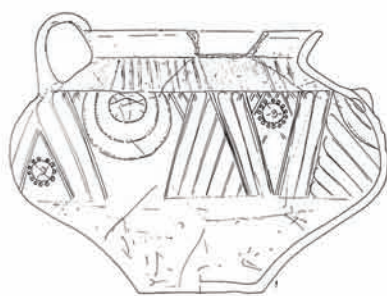

TYP I 1a2

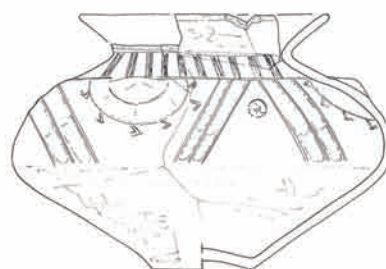

TYP I 1b1

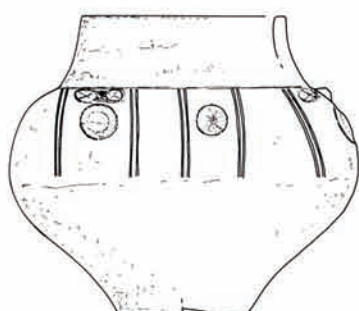

TYP I 2a1

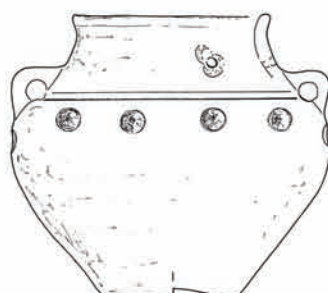

TYP I 2a2

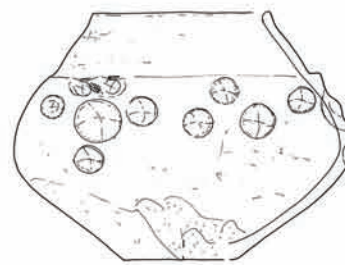

TYP I 2b1

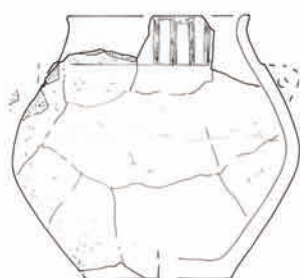

TYP I 2b2



TYP I 3a1

miniatury

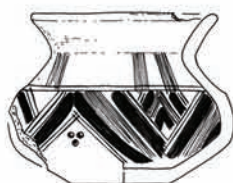

TYP II 1A1

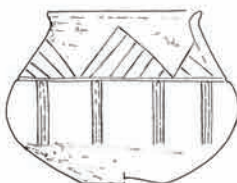

TYP II 2a1



TYP II 2a2



TYP II 2b2



TYP II 3 flaszowate / (otwór w dnie) / (o)

CZARKI

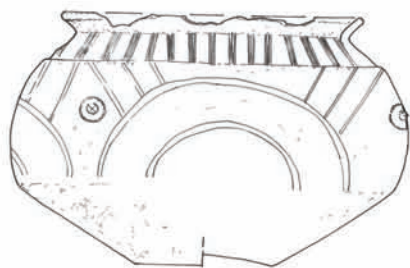

TYP I 1a

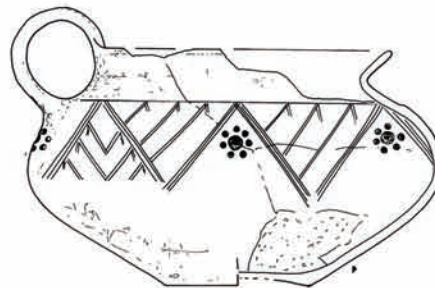

TYP I 1b

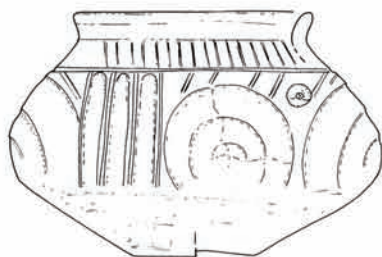

TYP I 2a

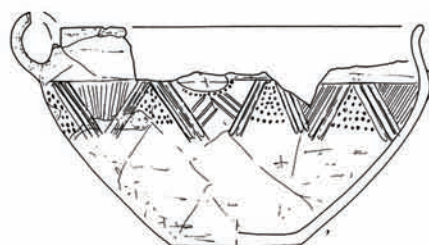

TYP I 2b

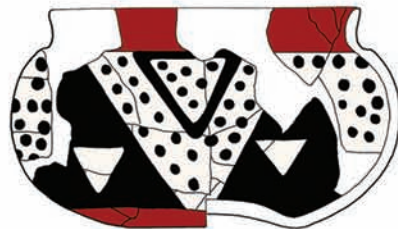

TYP II 1a

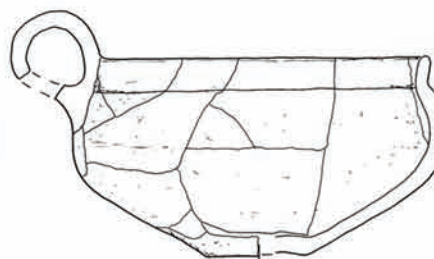

TYP II 1b

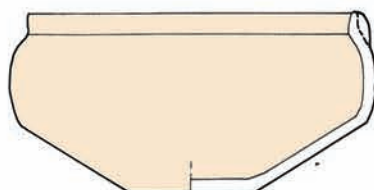

TYP II 2

MISY (M)



TYP I 1

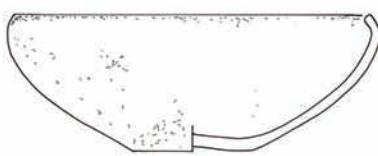

TYP I 2a



TYP I 2b

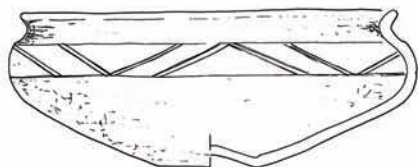

TYP I 3a1



TYP I 3a2

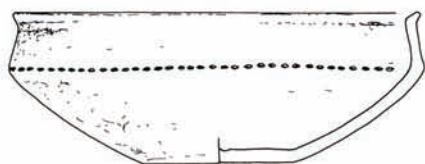

TYP I 3b1

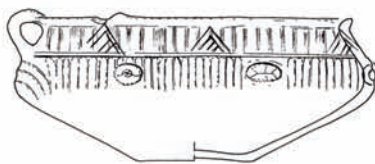

TYP I 3b2

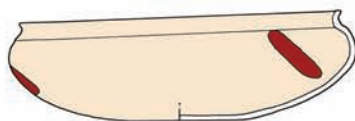

TYP II 1



TYP II 2

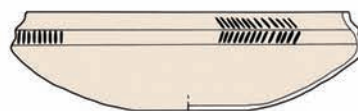

TYP II 2



TYP II 3

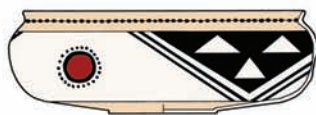

TYP II 4

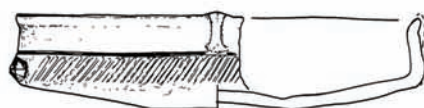

TYP II 5

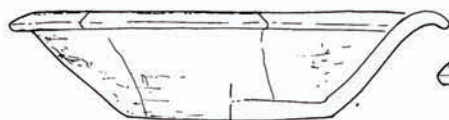

TYP III 1



TYP III 2



TYP III 3

CZERPAKI (CZ)

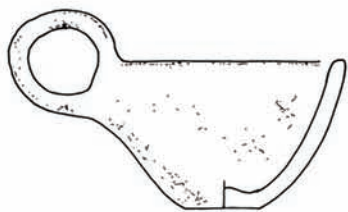

TYP I 1a

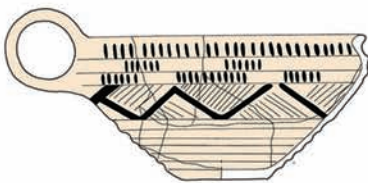

TYP I 1b

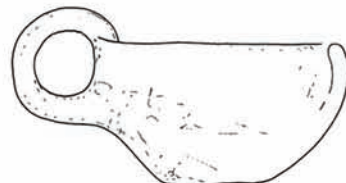

TYP I 2a

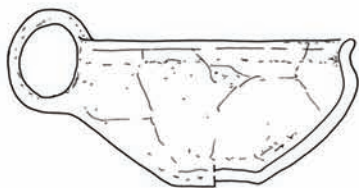

TYP I 2b

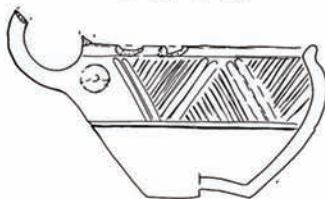

TYP I 3a

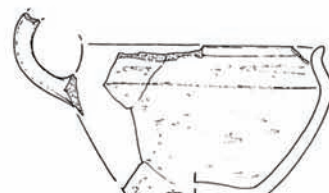

TYP I 3b

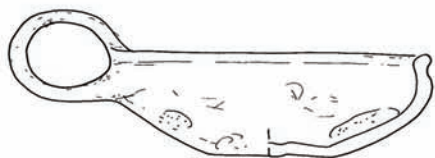

TYP II 1

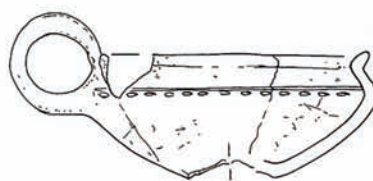

TYP II 2



TYP II 3

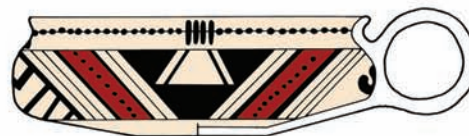

TYP II 4

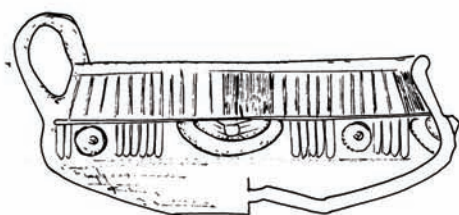

TYP III

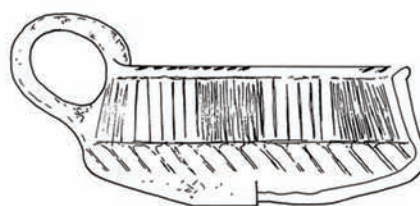

GARNKI (G)

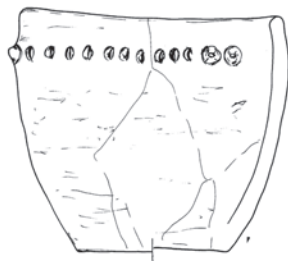

TYP I 1a

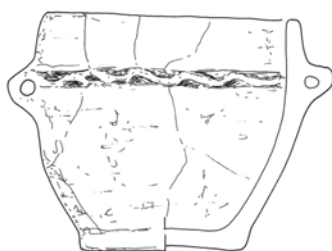

TYP I 1b



TYP I 2a



TYP I 2b

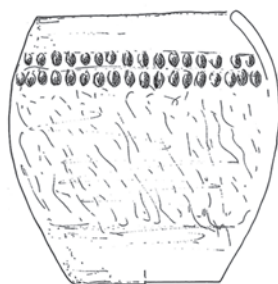

TYP II 1a



TYP II 1b



TYP II 2a



TYP II 2b

POKRYWKI (P)



TYP I 1

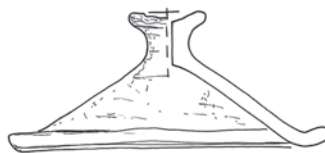

TYP I 2



TYP II 1



TYP II 2



TYP III 1



TYP III 3

TALERZE KRAŻKOWE (T)

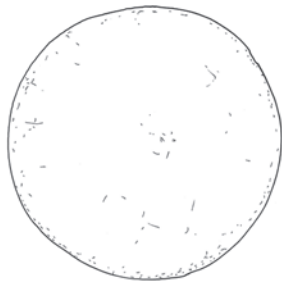

TYP I

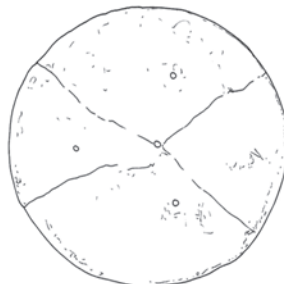

TYP I (otwory/o)

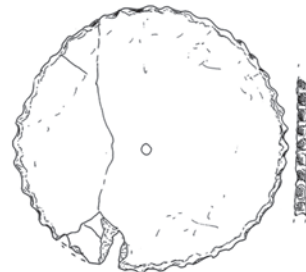

TYP II 3 (o)

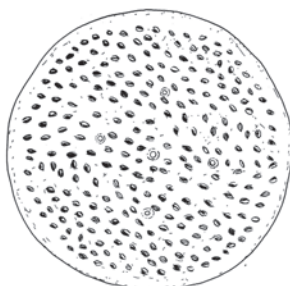

TYP II 1a



TYP II 1b

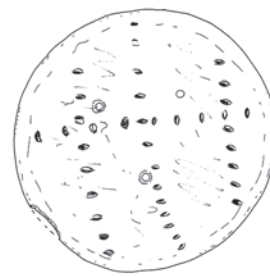

TYP II 1c



TYP II 2

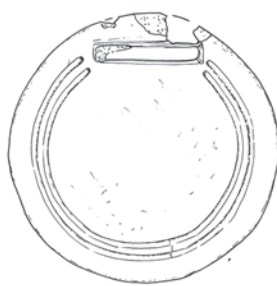

TYP II 2

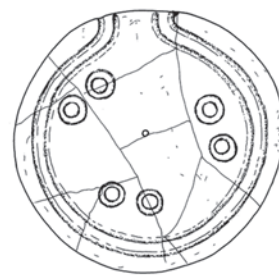

TYP II 2/3 (o)

IDOLE

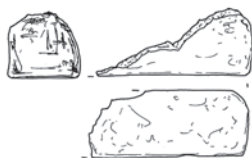

TYP I



TYP II

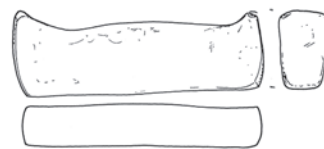

TYP III

ROGI, PUSZKI

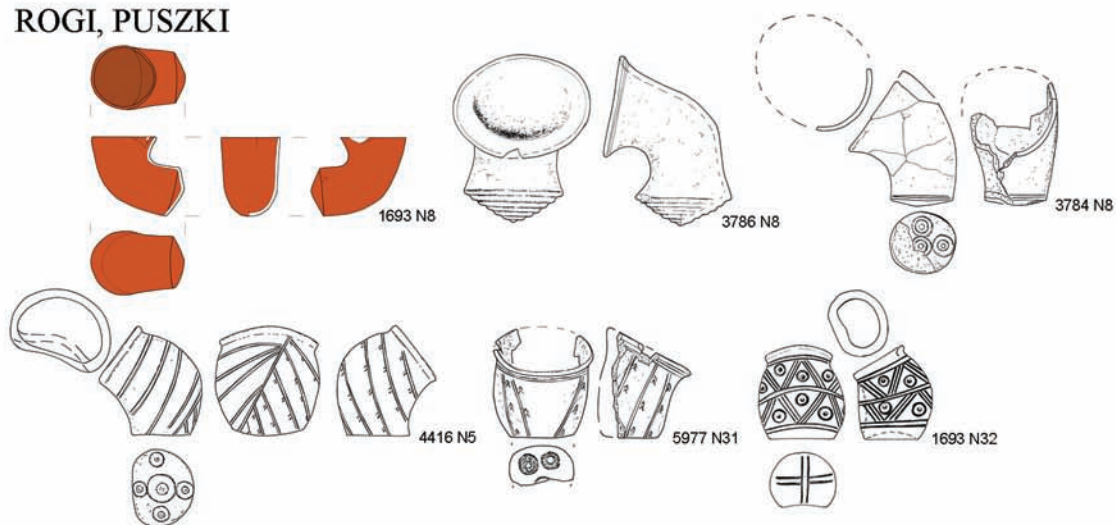

NACZ. WANIEKOWATE

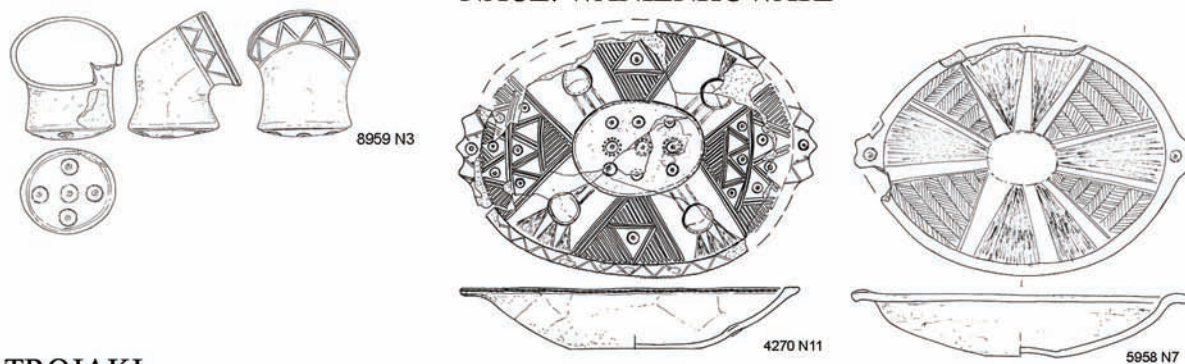

TROJAKI

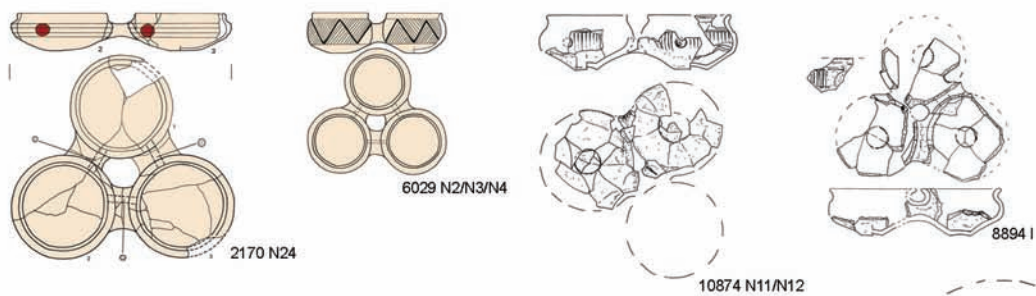

NACZYNIĄ Z LEJKAMI

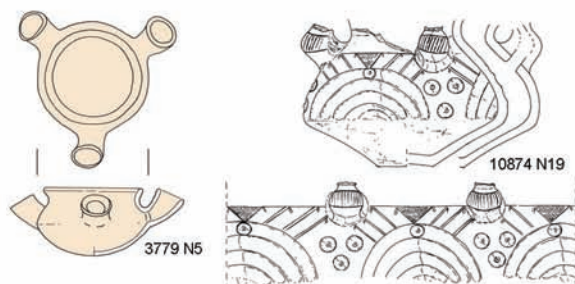

KADZIELNICE

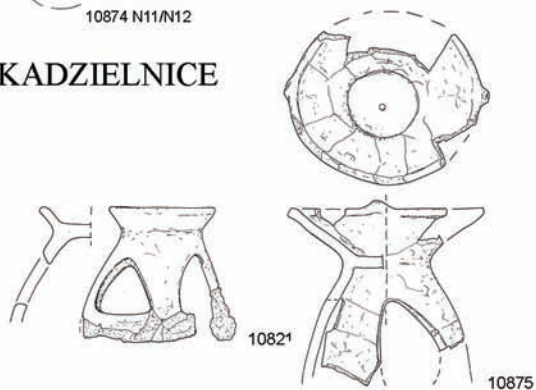

NACZYNIA SPECJALNE

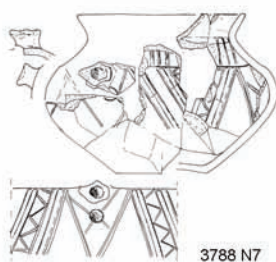
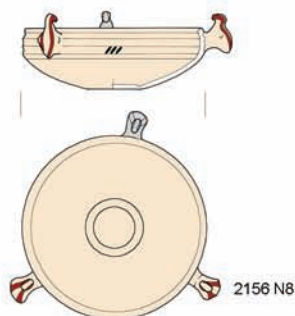
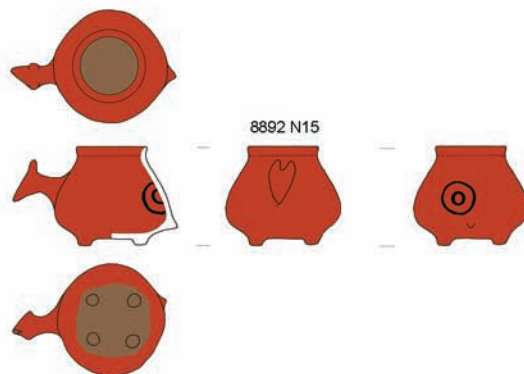

GRZECHOTKI

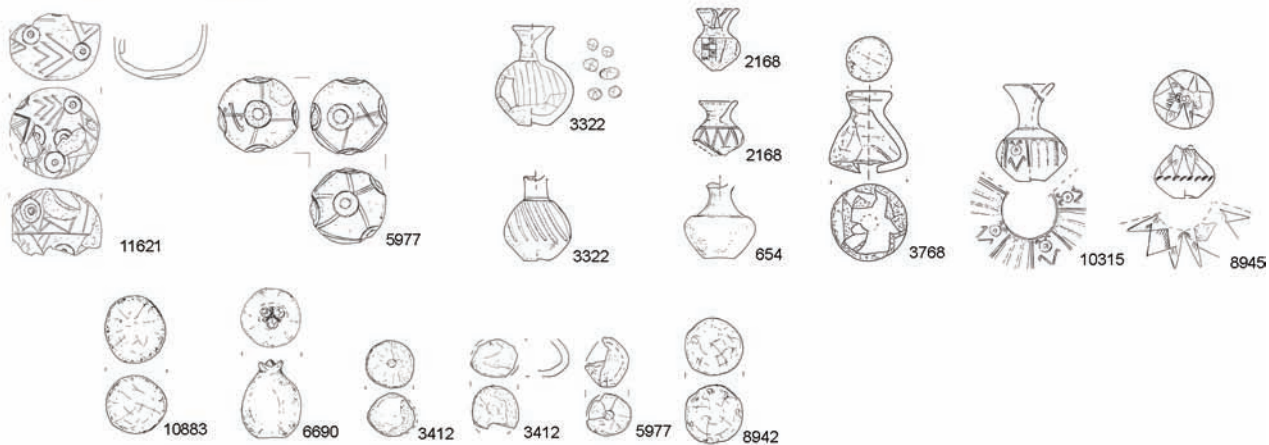

INNE



FOTOGRAFIE TERENOWE



Fot. 1. Domasław, stan. 10/11/12. Grób komorowy nr 366 (archiwum IAE PAN we Wrocławiu)
Photo 1. Domasław, site 10/11/12. Chamber grave No. 366 (archives of the IAE PAS in Wrocław)



Fot. 2. Domasław, stan. 10/11/12. Grób komorowy nr 390 (archiwum IAE PAN we Wrocławiu)
Photo 2. Domasław, site 10/11/12. Chamber grave No. 390 (archives of the IAE PAS in Wrocław)



Fot. 3. Domasław, stan. 10/11/12. Grób komorowy nr 460 (archiwum IAE PAN we Wrocławiu)
Photo 3. Domasław, site 10/11/12. Chamber grave No. 460 (archives of the IAE PAS in Wrocław)



Fot. 4. Domasław, stan. 10/11/12. Grób komorowy nr 521 (archiwum IAE PAN we Wrocławiu)
Photo 4. Domasław, site 10/11/12. Chamber grave No. 521 (archives of the IAE PAS in Wrocław)

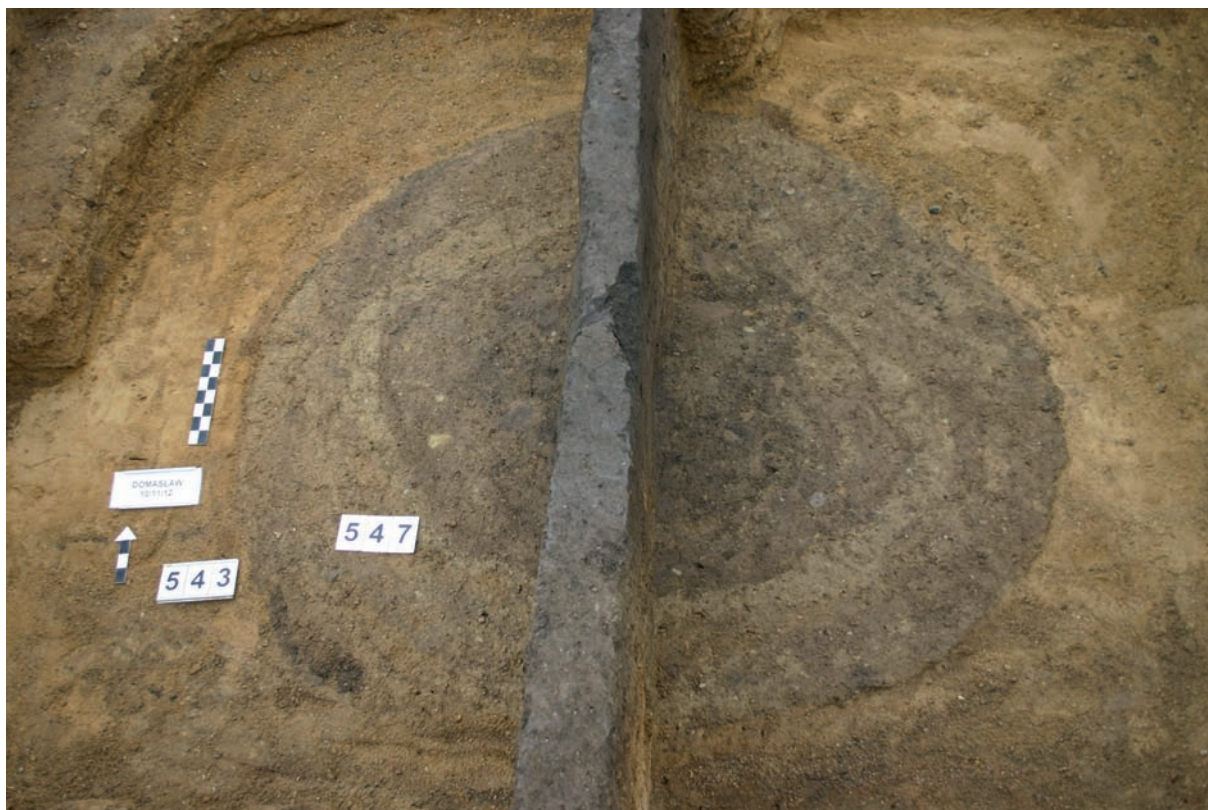

Fot. 5. Domasław, stan. 10/11/12. Grób komorowy nr 543 (archiwum IAE PAN we Wrocławiu)
Photo 5. Domasław, site 10/11/12. Chamber grave No. 543 (archives of the IAE PAS in Wrocław)



Fot. 6. Domasław, stan. 10/11/12. Grób komorowy nr 543 (archiwum IAE PAN we Wrocławiu)
Photo 6. Domasław, site 10/11/12. Chamber grave No. 543 (archives of the IAE PAS in Wrocław)



Fot. 7. Domasław, stan. 10/11/12. Grób komorowy nr 581 (archiwum IAE PAN we Wrocławiu)
Photo 7. Domasław, site 10/11/12. Chamber grave No. 581 (archives of the IAE PAS in Wrocław)



Fot. 8. Domasław, stan. 10/11/12. Grób komorowy nr 705 (archiwum IAE PAN we Wrocławiu)
Photo 8. Domasław, site 10/11/12. Chamber grave No. 705 (archives of the IAE PAS in Wrocław)



Fot. 9. Domasław, stan. 10/11/12. Grób komorowy nr 1021 (archiwum IAE PAN we Wrocławiu)
Photo 9. Domasław, site 10/11/12. Chamber grave No. 1021 (archives of the IAE PAS in Wrocław)



Fot. 10. Domasław, stan. 10/11/12. Grób komorowy nr 1022 (archiwum IAE PAN we Wrocławiu)
Photo 10. Domasław, site 10/11/12. Chamber grave No. 1022 (archives of the IAE PAS in Wrocław)



Fot. 11. Domasław, stan. 10/11/12. Grób komorowy nr 1300 (archiwum IAE PAN we Wrocławiu)
Photo 11. Domasław, site 10/11/12. Chamber grave No. 1300 (archives of the IAE PAS in Wrocław)



Fot. 12. Domasław, stan. 10/11/12. Grób komorowy nr 2789 (archiwum IAE PAN we Wrocławiu)
Photo 12. Domasław, site 10/11/12. Chamber grave No. 2789 (archives of the IAE PAS in Wrocław)



Fot. 13. Domasław, stan. 10/11/12. Grób komorowy nr 3423 (archiwum IAE PAN we Wrocławiu)
 Photo 13. Domasław, site 10/11/12. Chamber grave No. 3423 (archives of the IAE PAS in Wrocław)



Fot. 14. Domasław, stan. 10/11/12. Grób komorowy nr 4267 (archiwum IAE PAN we Wrocławiu)
 Photo 14. Domasław, site 10/11/12. Chamber grave No. 4267 (archives of the IAE PAS in Wrocław)



Fot. 15. Domasław, stan. 10/11/12. Grób komorowy nr 4269 (archiwum IAE PAN we Wrocławiu)
Photo 15. Domasław, site 10/11/12. Chamber grave No. 4269 (archives of the IAE PAS in Wrocław)



Fot. 16. Domasław, stan. 10/11/12. Grób komorowy nr 4269 (archiwum IAE PAN we Wrocławiu)
Photo 16. Domasław, site 10/11/12. Chamber grave No. 4269 (archives of the IAE PAS in Wrocław)



Fot. 17. Domasław, stan. 10/11/12. Grób komorowy nr 4270 (archiwum IAE PAN we Wrocławiu)
 Photo 17. Domasław, site 10/11/12. Chamber grave No. 4270 (archives of the IAE PAS in Wrocław)



Fot. 18. Domasław, stan. 10/11/12. Grób komorowy nr 4277 (archiwum IAE PAN we Wrocławiu)
 Photo 18. Domasław, site 10/11/12. Chamber grave No. 4277 (archives of the IAE PAS in Wrocław)



Fot. 19. Domasław, stan. 10/11/12. Grób komorowy nr 4293 (archiwum IAE PAN we Wrocławiu)
Photo 19. Domasław, site 10/11/12. Chamber grave No. 4293 (archives of the IAE PAS in Wrocław)



Fot. 20. Domasław, stan. 10/11/12. Grób komorowy nr 4293 (archiwum IAE PAN we Wrocławiu)
Photo 20. Domasław, site 10/11/12. Chamber grave No. 4293 (archives of the IAE PAS in Wrocław)



Fot. 21. Domasław, stan. 10/11/12. Grób komorowy nr 4297 (archiwum IAE PAN we Wrocławiu)
Photo 21. Domasław, site 10/11/12. Chamber grave No. 4297 (archives of the IAE PAS in Wrocław)



Fot. 22. Domasław, stan. 10/11/12. Grób komorowy nr 4297 (archiwum IAE PAN we Wrocławiu)
Photo 22. Domasław, site 10/11/12. Chamber grave No. 4297 (archives of the IAE PAS in Wrocław)



Fot. 23. Domasław, stan. 10/11/12. Grób komorowy nr 4851 (archiwum IAE PAN we Wrocławiu)
Photo 23. Domasław, site 10/11/12. Chamber grave No. 4851 (archives of the IAE PAS in Wrocław)



Fot. 24. Domasław, stan. 10/11/12. Grób komorowy nr 4851 (archiwum IAE PAN we Wrocławiu)
Photo 24. Domasław, site 10/11/12. Chamber grave No. 4851 (archives of the IAE PAS in Wrocław)



Fot. 25. Domasław, stan. 10/11/12. Grób komorowy nr 4857 (archiwum IAE PAN we Wrocławiu)
Photo 25. Domasław, site 10/11/12. Chamber grave No. 4857 (archives of the IAE PAS in Wrocław)



Fot. 26. Domasław, stan. 10/11/12. Grób komorowy nr 4857 (archiwum IAE PAN we Wrocławiu)
Photo 26. Domasław, site 10/11/12. Chamber grave No. 4857 (archives of the IAE PAS in Wrocław)



Fot. 27. Domasław, stan. 10/11/12. Grób komorowy nr 5611 (archiwum IAE PAN we Wrocławiu)
Photo 27. Domasław, site 10/11/12. Chamber grave No. 5611 (archives of the IAE PAS in Wrocław)



Fot. 28. Domasław, stan. 10/11/12. Grób komorowy nr 5611 (archiwum IAE PAN we Wrocławiu)
Photo 28. Domasław, site 10/11/12. Chamber grave No. 5611 (archives of the IAE PAS in Wrocław)



Fot. 29. Domasław, stan. 10/11/12. Grób komorowy nr 5977 (archiwum IAE PAN we Wrocławiu)
 Photo 29. Domasław, site 10/11/12. Chamber grave No. 5977 (archives of the IAE PAS in Wrocław)



Fot. 30. Domasław, stan. 10/11/12. Grób komorowy nr 5977 (archiwum IAE PAN we Wrocławiu)
 Photo 30. Domasław, site 10/11/12. Chamber grave No. 5977 (archives of the IAE PAS in Wrocław)



Fot. 31. Domasław, stan. 10/11/12. Grób komorowy nr 6365 (archiwum IAE PAN we Wrocławiu)
Photo 31. Domasław, site 10/11/12. Chamber grave No. 6365 (archives of the IAE PAS in Wrocław)



Fot. 32. Domasław, stan. 10/11/12. Grób komorowy nr 6365 (archiwum IAE PAN we Wrocławiu)
Photo 32. Domasław, site 10/11/12. Chamber grave No. 6365 (archives of the IAE PAS in Wrocław)



Fot. 33. Domasław, stan. 10/11/12. Grób komorowy nr 6366 (archiwum IAE PAN we Wrocławiu)
Photo 33. Domasław, site 10/11/12. Chamber grave No. 6366 (archives of the IAE PAS in Wrocław)



Fot. 34. Domasław, stan. 10/11/12. Grób komorowy nr 6366 (archiwum IAE PAN we Wrocławiu)
Photo 34. Domasław, site 10/11/12. Chamber grave No. 6366 (archives of the IAE PAS in Wrocław)



Fot. 35. Domasław, stan. 10/11/12. Grób komorowy nr 6690 (archiwum IAE PAN we Wrocławiu)
Photo 35. Domasław, site 10/11/12. Chamber grave No. 6690 (archives of the IAE PAS in Wrocław)



Fot. 36. Domasław, stan. 10/11/12. Grób komorowy nr 6690 (archiwum IAE PAN we Wrocławiu)
Photo 36. Domasław, site 10/11/12. Chamber grave No. 6690 (archives of the IAE PAS in Wrocław)



Fot. 37. Domasław, stan. 10/11/12. Grób komorowy nr 6691 (archiwum IAE PAN we Wrocławiu)
Photo 37. Domasław, site 10/11/12. Chamber grave No. 6691 (archives of the IAE PAS in Wrocław)



Fot. 38. Domasław, stan. 10/11/12. Grób komorowy nr 6691 (archiwum IAE PAN we Wrocławiu)
Photo 38. Domasław, site 10/11/12. Chamber grave No. 6691 (archives of the IAE PAS in Wrocław)



Fot. 39. Domasław, stan. 10/11/12. Grób komorowy nr 8905 (archiwum IAE PAN we Wrocławiu)
Photo 39. Domasław, site 10/11/12. Chamber grave No. 8905 (archives of the IAE PAS in Wrocław)



Fot. 40. Domasław, stan. 10/11/12. Grób komorowy nr 8920 (archiwum IAE PAN we Wrocławiu)
Photo 40. Domasław, site 10/11/12. Chamber grave No. 8920 (archives of the IAE PAS in Wrocław)



Fot. 41. Domasław, stan. 10/11/12. Grób komorowy nr 8954 (archiwum IAE PAN we Wrocławiu)
Photo 41. Domasław, site 10/11/12. Chamber grave No. 8954 (archives of the IAE PAS in Wrocław)



Fot. 42. Domasław, stan. 10/11/12. Grób komorowy nr 8954 (archiwum IAE PAN we Wrocławiu)
Photo 42. Domasław, site 10/11/12. Chamber grave No. 8954 (archives of the IAE PAS in Wrocław)



Fot. 43. Domasław, stan. 10/11/12. Grób komorowy nr 8956 (archiwum IAE PAN we Wrocławiu)
Photo 43. Domasław, site 10/11/12. Chamber grave No. 8956 (archives of the IAE PAS in Wrocław)



Fot. 44. Domasław, stan. 10/11/12. Grób komorowy nr 8956 (archiwum IAE PAN we Wrocławiu)
Photo 44. Domasław, site 10/11/12. Chamber grave No. 8956 (archives of the IAE PAS in Wrocław)



Fot. 45. Domasław, stan. 10/11/12. Grób komorowy nr 8956 (archiwum IAE PAN we Wrocławiu)
 Photo 45. Domasław, site 10/11/12. Chamber grave No. 8956 (archives of the IAE PAS in Wrocław)



Fot. 46. Domasław, stan. 10/11/12. Grób komorowy nr 8959 (archiwum IAE PAN we Wrocławiu)
 Photo 46. Domasław, site 10/11/12. Chamber grave No. 8959 (archives of the IAE PAS in Wrocław)



Fot. 47. Domasław, stan. 10/11/12. Grób komorowy nr 10000 (archiwum IAE PAN we Wrocławiu)
Photo 47. Domasław, site 10/11/12. Chamber grave No. 10000 (archives of the IAE PAS in Wrocław)



Fot. 48. Domasław, stan. 10/11/12. Grób komorowy nr 10000 (archiwum IAE PAN we Wrocławiu)
Photo 48. Domasław, site 10/11/12. Chamber grave No. 10000 (archives of the IAE PAS in Wrocław)

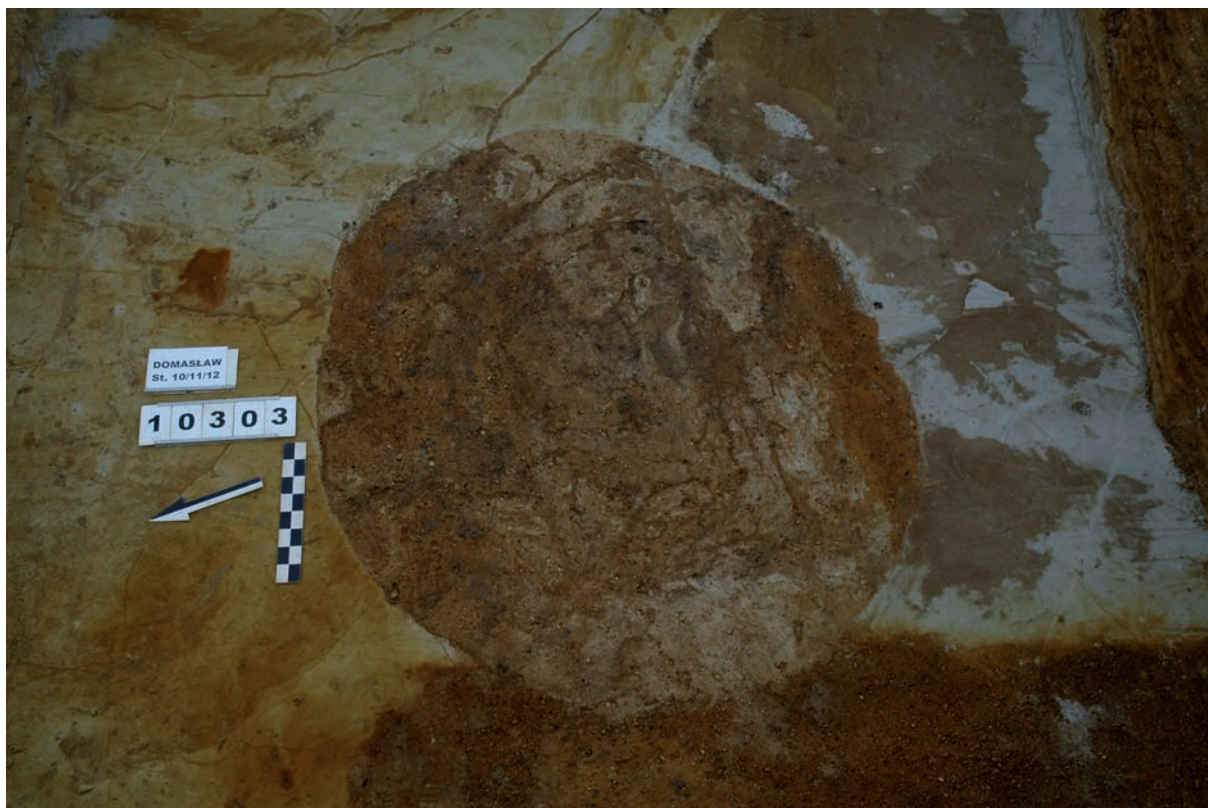

Fot. 49. Domasław, stan. 10/11/12. Grób komorowy nr 10303 (archiwum IAE PAN we Wrocławiu)
 Photo 49. Domasław, site 10/11/12. Chamber grave No. 10303 (archives of the IAE PAS in Wrocław)



Fot. 50. Domasław, stan. 10/11/12. Grób komorowy nr 10303 (archiwum IAE PAN we Wrocławiu)
 Photo 50. Domasław, site 10/11/12. Chamber grave No. 10303 (archives of the IAE PAS in Wrocław)



Fot. 51. Domasław, stan. 10/11/12. Grób komorowy nr 10304 (archiwum IAE PAN we Wrocławiu)
Photo 51. Domasław, site 10/11/12. Chamber grave No. 10304 (archives of the IAE PAS in Wrocław)



Fot. 52. Domasław, stan. 10/11/12. Grób komorowy nr 10309 (archiwum IAE PAN we Wrocławiu)
Photo 52. Domasław, site 10/11/12. Chamber grave No. 10309 (archives of the IAE PAS in Wrocław)



Fot. 53. Domasław, stan. 10/11/12. Grób komorowy nr 10315 (archiwum IAE PAN we Wrocławiu)
Photo 53. Domasław, site 10/11/12. Chamber grave No. 10315 (archives of the IAE PAS in Wrocław)



Fot. 54. Domasław, stan. 10/11/12. Grób komorowy nr 10315 (archiwum IAE PAN we Wrocławiu)
Photo 54. Domasław, site 10/11/12. Chamber grave No. 10315 (archives of the IAE PAS in Wrocław)



Fot. 55. Domasław, stan. 10/11/12. Grób komorowy nr 12739 (archiwum IAE PAN we Wrocławiu)
Photo 55. Domasław, site 10/11/12. Chamber grave No. 12739 (archives of the IAE PAS in Wrocław)



Fot. 56. Domasław, stan. 10/11/12. Grób komorowy nr 12739 (archiwum IAE PAN we Wrocławiu)
Photo 56. Domasław, site 10/11/12. Chamber grave No. 12739 (archives of the IAE PAS in Wrocław)

ADRESY AUTORÓW

Prof. dr hab. Bogusław Gediga
Ośrodek Badań nad Kulturą Późnego Antyku
i Wczesnego Średniowiecza
Instytut Archeologii i Etnologii PAN
ul. Więzienna 6
50-118 Wrocław
e-mail: boguslaw.gediga@gmail.com

Dr Anna Józefowska
Ośrodek Badań nad Kulturą Późnego Antyku
i Wczesnego Średniowiecza
Instytut Archeologii i Etnologii PAN
ul. Więzienna 6
50-118 Wrocław
e-mail: a.jozefowska78@gmail.com

ISBN: 978-83-949882-9-6
DOI: 10.23858/Wr/k/002



Ministerstwo
Kultury
i Dziedzictwa
Narodowego.



NARODOWY INSTYTUT
DZIEDZICTWA
NATIONAL HERITAGE BOARD OF POLAND

Dofinansowano ze środków Ministra Kultury
i Dziedzictwa Narodowego