

PRACE KOMISJI ANTROPOLOGJI I PREHISTORJI
POLSKIEJ AKADEMJI UMIEJĘTNOŚCI Nr. 1.

J. TALKO-HRYNCEWICZ

KRAKOWIACY WSPÓŁCZEŚNI

W KRAKOWIE 1927

NAKŁADEM POLSKIEJ AKADEMJI UMIEJĘTNOŚCI

SKŁAD GŁÓWNY W KSIĘGARNIACH GERETHNERA I WOLFFA
WARSZAWA -- KRAKÓW -- LUBLIN -- ŁÓDŹ -- PARYŻ -- POZNAŃ --
WILNO -- ZAKOPANE,

PRACE KOMISJI ANTROPOLOGJI I PREHISTORJI
POLSKIEJ AKADEMJI UMIEJĘTNOŚCI Nr. 1.

J. TALKO-HRYNCEWICZ

KRAKOWIACY WSPÓŁCZEŚNI



Biblioteka Instytutu
Archeologii i Etnologii PAN



0017148

W KRAKOWIE 1927

NAKŁADEM POLSKIEJ AKADEMJI UMIEJĘTNOŚCI

SKŁAD GŁÓWNY W KSIĘGARNIACH GERBETHNERA I WOLFFA

WARSZAWA — KRAKÓW — LUBLIN — ŁÓDŹ — PARYŻ — POZNAŃ —

WILNO — ZAKOPANE.



<http://rcin.org.pl>

Krakowiacy współcześni

studjum antropologiczne według własnych badań

Napisał

J. Talko-Hryncewicz

Wówczas dopiero rozszerzą się nasze wiadomości z antropologii krajowej, kiedy według jednolitego programu będzie zbadana ludność pod względem fizycznym i fizjologicznym każdego powiatu, a nawet parafij; do tego należałoby dążyć, bo to, co było tylko przed laty marzeniem, dziś, przy zwiększającej się corocznie liczbie pracowników, może być zrealizowane i to na drodze prywatnej inicjatywy. Badania powinny obejmować granice fizjograficzne lub etnograficzne do którychby mogły z czasem wchodzić nie tylko rody, lecz badania rodzin przez kilka pokoleń. Dziś niestety do tego jeszcze daleko, kiedy nie mamy prac odnoszących się do głównych naszych rodów, jak n. p. o tym, który rozsiadł się na jednym z większych terytorjów i wytworzył państwowość, a na którego ziemi powstało środowisko umysłowości polskiej, będące zarazem kolebką nauki o człowieku w Polsce. Krakowiacy, których materialną kulturą i życiem duchowym tyle zajmowali się etnografowie, apoteozowani przez historyków i poetów, po rozbiorze kraju nosobijący ideję wolności i odrodzenia narodu, nie posiadają dotąd swej monografji fizycznej.

Praca niniejsza ma na celu choć w części tę lukę wypełnić i jest jakby dalszym ciągiem poprzedniej mej monografji o dawnych Krakowianach, opartej na materiale osteologicznym, pochodzącym przeważnie z cmentarzy krakowskich i metryk urodzin z 11 kościołów parafjalnych miasta, w które wchodzi i wsie najbliższe, począwszy od drugiej połowy XVI wieku¹⁾. Praca więc poprzednia należy do pokolenia wymarłego, kiedy niniejsza obejmuje świat obecnie żyjący.

1) J. Talko-Hryncewicz. Mieszkańcy Krakowa z X—XX wieku. Studjum antro-po-bio-socjologiczne. Kraków 1926. Nakładem Drukarni Narodowej 1926.

Terytorjum moich badań niniejszych obejmowało najbliższe, przyległe do Krakowa powiaty, a mianowicie: Kraków, Wadowice, Chrzanów, Bochnię, Wieliczkę, a wypadkowo tylko włączono luźne spostrzeżenia z powiatów Myślenice, Miechów, Oświęcim, Olkusz i Będzin. Granice osiedli Krakowiaków S. Udziela zaznacza w powiatach: Kraków, Bochnia, Brzesko, Dąbrowa, Chrzanów, Będzin, Olkusz, Miechów, Jędrzejów, Częstochowa, Włoszczowa, Kielce, Wadowice (tylko północna część nad Wisłą), Wieliczka (oprócz kilku wsi na południu), Limanowa (kilka wsi na północy) i Myślenice z kilkoma wsiami na północy. Krakowiacy nie mieszkają w powiecie tarnowskim, pilźnieńskim i sądeckim. Kraina ta wznosi się nad poziomem morza na 250 do 350 m, miejscami występują znaczniejsze wyniosłości ze złomami górskimi i skalistymi zboczami, dolinami, rzeczkami i potokami o urwistych stokach, wytwarzających uroczę krajobrazy, w które tak obfitują okolice Krakowa, tworząc pod względem budowy osobną całość. Środek tego terytorjum przecina w poprzek Wisła płynąc z zachodu na wschód z dopływami. Z północy i z południa wpadają do niej potoki i strumienie, które często wychodzą ze swych łożysk wiosną i latem, zalewając przyległe niziny i doliny, wyrządzając niemałe szkody osadom i wsiom nad niemi położonym, co się przyczynia do częstych zmian łożysk rzek i strumieni. Pomiedzy wzgórzami leżące doliny słyną ze swego uroczego położenia. Potoki, przepływające po pokładach geologicznych, wytwarzają liczne źródła, słynące już w XVI w. ze swych leczniczych własności. Wschodnia część tego obszaru posiada grunta gliniaste, wydmy piaszczyste, pokryte słabym zalesieniem sosnowym i niziny z niegłębokimi torfowiskami, a pomiedzy skałami piaskowymi występują doliny i kotliny z urodzajnymi oazami. Zachodnia część podnosi się wyżej i wyróżnia lepszą glebę. Pokłady geologiczne przedstawiają wielką różnorodność formacji, poczynawszy od okresu dewońskiego i paleozoicznego, aż do kredowego mezoicznego. Wzgórza, otaczające Kraków od półn.-zach., przechodzą na Śląsk i do zagłębia Dąbrowskiego i są pokryte wapieniem węglowym i pokładami węgla, piaskowca, wapieniem muszlowym i dolomitem, w którym występują rudy galmanu i żelaza, utwory formacji jurajskiej i kredowej. Najstarsze pokłady średniego dewonu dały obfity materiał dla dzieł sztuki, katedry oraz innych kościołów i zabytków Krakowa, również Częstochowy, Warszawy i dalszych części Polski. Z czasów paleolitu i w neolicie zamieszkiwał człowiek przedhistoryczny jaskinie krakowskie, a bogactwo tego kraju, urodzajność gleby, obfitość wody, lasy, zwierzęta, ryby i kruszce, znane były w czasach zamierzchłych, kiedy na tej ziemi osiadł jeden z rodów zachodnio-słowiańskich, Wiślanie, przezywani przez dawnych historyków Białochrobatami; byli oni protoplastami dzisiejszych Krakowiaków.

Ośrodkiem tego plemienia w czasach pogańskich staje się Kraków, jednocześnie z innymi bardziej na północ położonymi osadami, jak Gniezno, Szczecin, Arkonja, wreszcie świątynie na wyspie Rugji, w Retrze i w Kolobrzegu, które przetrwały do późnych czasów. O szczepach zamieszkałych u stoku Karpat, jak i o Słazakach szczupłe są historyczne wiadomości; wiemy tylko, że podpadały często zwyciężskiemu mieczowi pobratymczych plemion Czechów, lub Morawian, co spowodowało zetknięcie się z wpływami cywilizacji bizantyjskiej, szerzonej za apostołstwa ŚŚ. Cyryla i Metodego, dzięki czemu obrządek słowiańsko-katolicki przetrwał wśród nich aż do utworzenia państwa polskiego. Kraków, początkowo z ośrodka kulturalno-plemiennego, staje się grodem naczelnym monarchji Bolesława Chrobrego, a pod rządami książąt z linii małopolskiej, za prawnuka Bolesława Krzywoustego w XIII w., wzrasta do znaczenia stolicy. Bolesław Wstydlivy kreśli plan miasta, który utrzymał się dotąd i tu upływa najświetniejsza epoka kilkowiekowej, średniowiecznej historii Polski aż do przeniesienia stolicy państwa do Warszawy w r. 1610. Data ta odpowiada upadkowi Krakowa, stopniowemu zniekształceniu się jego mieszkańców: od tego czasu zamierającą i w gruzy rozsypującą się stolicę przypominało sobie tylko z racji uroczystości koronacyjnych, lub przy składaniu zwłok królewskich na Wawelu. Po rozbiore Polski dawna stolica obdarta ze swej królewskości nie wróciła już do minionej świetności ani w r. 1809–1815, w W. ks. Warszawskiem, ani potem. Był wprawdzie krótki okres, od r. 1815–1849, w którym Kraków na mocy traktatu wiedeńskiego został wolnym miastem z wydzielonem mu terytorjum (1220 km² i 140 tysiącami ludności) i wówczas miasto chwilowo podniosło się nieco z upadku, lecz już nie wróciło do dawnej świetności, albowiem następujące po sobie wypadki polityczne zaciążyły na losie miasta i jego ludności, a mianowicie powstanie 1830–1831 r., w czasie którego Kraków był zajmowany dwukrotnie przez wojska rosyjskie z ograniczeniem nadanych swobód, a następnie po zniesieniu wszelkich przejawów niezawisłości został włączony do Austrii. Chociaż dawne Księstwo Krakowskie zostało przecięte kordonem granicznym, dzielącym jego żywy organizm, mimo to jego ośrodek t. j. Kraków, położony u granic trzech zaborczych potęg, pozostał nietylko żywym protestem dokonanego gwałtu, lecz niebawem dzięki swemu geograficznemu położeniu i historycznej przeszłości stał się na długie lata środowiskiem konspiracyjnym ruchu narodowego, ostoją myśli polskiej, a nawet umysłową i duchową stolicą Polski trzech zaborów. Pomimo wytworzonych sztucznych zapor zwalał je lud krakowski, ciągnąc ku miastu z jego zabytkami i przeszłością, które

nie mogły nie wywierać wpływu na ustrój duchowy i fizyczny ludności.

Zobaczymy, o ile budowa fizyczna pierwszych osiedleńców z przed laty tysiąca uległa pewnym zmianom pod wpływem zmieniających się warunków otoczenia, jak klimatu, kultury, zwyczajów i obyczajów, nadto przez mieszanie się z sąsiednimi, pokrewnymi lub bardziej odległymi narodami, przez najścia, wojny, lub kolonizację. Źródła po-niekąd historyczne i tradycja przekazują nam dane o kolonizacji z czasów dosyć odległych, co stwierdzają przeżytki, w nazwach miejscowości, w mowie ludowej, lub w zwyczajach. Wpływy sąsiednie czesko-morawskie i niemieckie sięgają czasów bardzo odległych, nie-tylko do wprowadzenia chrześcijaństwa w obu obrządkach, ale i wcze-śniej; musiały to być osady pierwotnie cudzoziemskie, które się póź-niej zasymilowały. Od XIII w. rozpoczyna się kolonizacja ziem i pust-kowi na większą skalę na mocy przywilejów królewskich, jak Witano-wice nad Skawą założone, za czasów Bolesława Krzywoustego, przez wychodźców czeskich. Za Kazimierza W. na karczowiskach powstała wieś Baczyn w Wadowickiem, zasiedlona przez czeskich i niemieckich przemysłowców. Andrychów, dawny Jindrychów, z którego później utworzyło się kilka nowych osad, miał być założony początkowo przez braci morawskich; również były niegdyś osady niemieckie, jak świad-czą nazwy wsi Gierałtowice zwane Geralsdorf do r. 1400, lub Frauen-stadt v. Jungferstadt zasiedlone w XIII w. Na trakcie z Andrychowa wsie Barwałd i Inwałd v. Hinwałd podobno również założone przez braci morawskich. Do takich starych osad należy i Lanckorona z niem. Landskron, w której kościół ufundował Kazimierz W. w r. 1336. Przez Niemców początkowo zostały założone wsie Zembrzyce nad Skawą, Zygodowice, Pilzno które pierwotnie było soltysowstwem, a od r. 1354 przywilejem króla Kazimierza W.³⁷⁾ podniesione do znaczenia mia-sta, na prawie niemieckiem osadzonego. Wiele wsi nad Skawą w XIII i XIV w. zaludniają przybyszami ze Śląska, z Moraw, z Sa-ksonji i Holandji, jak również osadnikami z puszczy sandomierskiej³⁷⁾. I w czasach późniejszych, począwszy od wojen husyckich aż do szwedz-kich, nadeciągali obcy koloniści, uciekający od prześladowań religijnych do tolerancyjnej Polski, to znowu i osadnicy krajowi spieszą zaludniać zniszczone i wymordowane wsie. I w czasach późniejszych zburzone i wyludnione wsie, po wojnach szwedzkich, ponownie w XVII w. i w po-czątkach w. XVIII, zasiedlone bywały przez sprowadzonych rzemieślników z Belgji, Saksonji i Śląska^{37) i 44)}.

Utarła się tradycja, poparta dokumentami, że w XIV i XV w. wiele wsi było osadzonych przez ludność tatarską, gdy miejscowa morom wymarła, tak np. wieś Krzęcin pod Skawiną nadana klaszto-

rowi Zwierzynieckiemu pp. Norbertanek pod Krakowem, lub Radziszów, gdzie Tatarzy poženili się z miejscowymi kobietami³⁷). Taką osadą tatarską, według podania, miały być niegdyś Bieńczyce, odległe o 7 km od Krakowa. Wskazują też na osady dawniejsze jako mongolsko-tatarskie, a później szwedzkie: w Chrzanowskim, w Nowej Górze, Żarkach w Rudniu i t. d.⁴⁴). Być może, że domniemania te są niezawsze poparte ścisłymi faktami historycznymi, przecież nie można odrzucić tą drogą wpływu na wytworzenie się przeciętnego typu Krakowiaka.

Kraków, chociaż stolica niegdyś potężnego państwa, nieustannie pozostawał w stosunkach i w łączności ze wsią, oddziaływając na nią. Liczne kościoły i klasztory krakowskie były bogato uposażone przez legaty zamożnej szlachty lub zapisy, oparte na dobrach i wsiach okolicznych, podtrzymujących wiekowy związek kulturalny miasta ze wsią. Najbliższa, dzisiejsza podmiejska wieś Przegorzały na lewym brzegu Wisły, wspomniana przez Długosza w XV w., należała do Koniecpolskich, a później do Lubomirskich; tu miały swe łany kolegjata W.W. Świętych, klasztor pp. Norbertanek na Zwierzyńcu i seminarjum św. Michała, na Wawelu. Licznie rozrodzeni mieszkańcy tej wsi jako zagrodnicy, płacili dziesięcinę właścicielom ziemi, chodzili od wieków na zarobki do miasta i wielu z nich tam się osiedliło³⁷). Mieszkańcy tych zagród zachowali niekiedy dotąd tradycje rodzinne o wypadkach historycznych, w których brali udział. Tak np. w rodzinie Florezyków w Przegorzałach pradziad walczył w powstaniu Kościuszkowskim przy boku Ks. Józefa, był pod Somosierą i posiadał order francuski za waleczność, dziad bił się w powstaniu 1831 r., a ojciec w r. 1863 odbył drogę na Sybir. Inne znowu podania są związane z dziejami miasta. Bronowice Wielkie i Małe, odwieczna własność kościoła Panny Marii, lub wieś Mogiła, tak nazwana od Mogiły Wandy, ma niejaki związek legendowy z założeniem kościoła i opactwa Cystersów w początkach XIII w., które władało, oprócz Mogiły, wsiami Prandocinem z przyległemi Kacicami, Sakowicami i Januszkowicami; następnie w skutek nadań i przywilejów Cystersi, za czasów Długosza, posiadali 26 wsi i mnóstwo poddanych, oraz domy w Krakowie, Bochni, Wieliczce i w innych miastach. Wieś Babice, pod nazwą Rogowa, miał datować w XII w. Jaksza Gryfita SS. Norbertankom na Zwierzyńcu; ciążył na niej legat, z którego pobierali kwoty scholastycy katedry krakowskiej, jak również — legat Tomasza Ożarowskiego, podczas smoleńskiego, dziedzica Radziejowic, przeznaczony dla kościołów św. Agnieszki i klasztoru PP. Franciszkanek na Stradomiu w Krakowie. Na Bachowicach, jednej z najstarszych osad ziemi zatorskiej, którą kolejno władali ks. Cieszyńscy, Oświęcimscy i Zatorscy, a w r. 1489 rodzina Myszkowskich, były legaty dla OO. Augustjanów na Kazimierzu, dla

kościół Ww. Świętych i dla kolegiaty św. Anny w Krakowie. Z tego, co powiedzieliśmy, nie mówiąc o innych własnościach, bądź szlachty, kościołów, lub klasztorów, mających liczne wsie i chłopów, widzimy związek wiekowy i wpływ kulturalny wsi z ciężeniem ku Krakowowi³⁷.

Niemalży wpływ na ludność wiejską wywierała niegdyś szlachta, gęsto w Krakowskim osiadła, mająca odwieczne nadania przez królów; dziś na miejscu ich dworów, zrównanych z ziemią, wyrosły całe wsie chłopskie; osady, jak Radocza nad Skawą, Frydrychowice nad potokiem Frydrychówką i inne, osiedlała szlachta zagrodowa, lecz wkońcu uległy asymilacji. Jedną z takich wsi, Leńcz nad Skawinką, odległą od Krakowa o 27 klm, należała, jak wiadomo, pierwotnie do biskupów krakowskich. Dokument, wydany w Krakowie 15 maja 1287, mówi: tu o nadaniu Pawłowi, biskupowi krakowskiemu, na władanie prawem dziedzicznym Leńcz z innymi wsiami. W XIV w. należą one do Benedyktynów tyńskich, w r. 1426 są jej właścicielami: Marcin Dobek, Łukasz Lenczowski i Bartłomiej Chwałka³⁷). W Leńczach przechowuje się dotąd podanie, że wieś tę, niegdyś, zamieszkiwała szlachta, składająca orszak przyboczny Bolesława Śmiałego, zesłana tu za karę za udział, jaki miała w zabójstwie św. Stanisława, biskupa krakowskiego²⁷). Księgi metryczne, przechowywane przy kościele parafjalnym w Leńczach od 1648, wykazują w wiekach XVII—XVIII i później, nazwiska szlacheckie z przydatkiem »nobilis« z przydomkami, jak prawdopodobnie pierwsi osiedleńcy wsi, Pająk Lenczewski herbu Strzemię, Nałęcz Gruczyńscy, Leliwa Matkowscy, wreszcie Zahorowscy, Radziszewscy, Witkowscy, Maliszewscy, Stefanowscy, Zabłoccy, Strońscy i inni²⁷). Lenczewscy nazywani są niekiedy dzierzawcami Kossowa, Tuczenia i Nowego Dworu od Porębskich w ks. Zatorskim³⁷). Potomkowie tej szlachty siedzą i dziś na zagrodach i choć nie wyróżniają się od chłopów zamożnością, a niekiedy są nawet ubożsi, lecz zato przewyższają ich pewną kulturą i ogładą towarzyską, mają ambicję, poczucie swej wyższości i dumę rodową. Szanowny proboszcz miejscowy od lat wielu w Leńczach zamieszkały, a sam pochodzący z ludu, bardzo dodatnio odzywał się o swych parafjanach, pochodzących ze szlachty, choć może wyróżniających się zbyt przeczulonym honorem. Żaden z nich, choć w jak ciężkiem byłby położeniu, nie wyciągnie ręki, głodny będzie udawał sytego, a nie ukradnie, jest wyższej obyczajności, nie upija się, wstrzymuje się od używania słów nieprzyzwoitych i poła-janek²⁷) przeświadczony, że *noblesse oblige*. To złagodzenie obyczajów udzielało się ludowi od szlachty i kościoła; słowo »ty«, zastępują nieraz przez »wy« lub »pan« i »pani«. Wogóle na wsi lud przestrzega, aby do młodych dziewcząt i chłopców mówić »ty«, do zamężnych lub żonatych »wy«.

Ziemia krakowska, przy urodzajnej glebie, należy nie tylko do najbardziej zaludnionej w Polsce, lecz i w Europie. Pomimo tego, że własność szlachecka tu stopniała i przeszła do chłopów, ogromna ich ilość jest pozbawiona ziemi, co powoduje znaczne wychodźstwo do miast, sezonowe na Sasy, do Danji, Francji i emigrację do Ameryki, albowiem przeciętna ludności wynosi od 115 do 120 na 1 klm. Pod względem narodowościowym Krakowskie ze wszystkich dzielnic jest najbardziej polskie, gdyż przy 93,5% ludności polskiej ma tylko do 6% żydów i 0,5% innych narodowości. Ludność w przeważnej części trudni się uprawą roli, mała jej częśćka górnictwem, lub pracą w fabrykach i w przemyśle. Krakowiacy graniczą na półn.-zach. ze Ślązakami i Wielkopolanami, na półd.-zach. z góralami, a na wsch. z Mazurami. Lud, w gwarze swej, mieszkańców prawego brzegu Wisły nazywa *cesarzakami*, lewego polakami. Według S. Udzieli, jednak nazwą ostatnią mieszkańcy powiatów krakowskiego i chrzanowskiego przezywali mieszkańców prawobrzeżnej Wisły w tym czasie i nieco później, kiedy Wisła rozgraniczała Wolne Miasto Kraków od Galicji. Oprócz tego, jak przytacza w swej monografji S. Polaczek⁴¹⁾, dają przezwiska miejscowe, tak np. mieszkańców Byczyny zwą karpieciarzami, wsi Paczołtowiec ciołkami, Rudna szwedami, Psar ziemniemi kretami, Chrzanowa cabanami i t. d.

Któż w Polsce nie zna dziarskich Krakusów, którzy u obcych nosabiają lud polski, o zręcznych ruchach, wiotkiej postawie, uśmiechniętej i dobronudusznej twarzy. Z czasów jeszcze austriackich, u starszych, pozostał zwyczaj golenia twarzy, młodsze pokolenie, jak dawniej, goli brody pozostawiając wąsy, które bardziej odpowiadają malowniczemu strojowi. Wygolonych nazywają »dziadami«, lub »wszarzami«. W niektórych okolicach zamężne a niekiedy i dziewczęta po szyję ucinają włosy, lecz zwyczaj ten zanika⁴²⁾. W pewnych wsiach długie włosy uważane są za oznakę panieństwa, mężatkom ucinano je tylko przy oczepinach, a dziewczętom tylko wtedy, gdy mają nieślubne dzieci.

Chociaż lud krakowski mieszka na tracie, dokąd dosiegają silne prądy kosmopolityczne, przenikające z miast i szerzone przez wracających wychodźców wespół z wywrotowemi, społecznemi i religijnemi pojęciami, nie znajdują jednak one u zachowawczych Krakowiaków posłuchu. Piękny strój ludowy, kosztowny a niepraktyczny, wychodzi z codziennego użycia, lecz otoczony pewnym nimbem przeszłości stanowi strój odświętny i uroczysty: przechowuje się w skrzyniach jako pamiątka rodzinna w każdej chacie, przechodząc z dziada na syna i wnuka: biała sukmana o czerwonym kołnierzu, jako »mundur naczelnika«, błękitna kierezja, czerwona konfederatka o pawich piórach

i pas skórzany, nabijany brząkałkami. Ubrany tak krakus chwaćko do-
siada konia i uczestniczy na uroczystościach w słynnych banderjach
krakowskich. Odmianę stroju męskiego, w życiu codziennem, stanowi
kaftan z rękawami i bez rękawów: ten ostatni jest ubiorem wierzelnim
zamiast sukmany: zapinany na haftki pod szyją, ozdobiony szeregiem
guziczków perłowych i drobnymi pętlczkami⁸⁹. Kobiety konserwatyw-
niejsze noszą częściej strój dawny: spodnicę kolorową, różnobarwny
fartuch, gorset sukieny, i krótki kaftan zwany jadwiśką: na głowie
czerwona chustka »po krakowsku za wiązana«, na szyi korale. Odświe-
tnie noszą gorset z droższej materji, wyszywany złotem i paciorkami.

Chata zwana *chatupą*, inaczej *chyżem*, posiada w środku izbę
o dwóch bliźniaczych okienkach i małych szybkach. Czasem za stajnią,
pod tą samą strzechą, jest jeszcze boisko, na którym młóci się zboże,
a сноpy przechowuje na strychu. »na górze«. Uboższy nie posiada,
ani stajni, ani boiska, natomiast bogatszy, obok chaty, stawia osobną
stajnię i stodołę⁹⁰. Charakterystyczną cechą chaty krakowskiej są tra-
dycyjne sprzęty malowane: skrzynia, stół, stołki i łóżko, lecz do nich
coraz bardziej wciśkają się nowe współczesne graty, stanowiące pewien
dysonans w izbie krakowskiej. Dawne chaty z drzewa, pokryte słomą,
coraz częściej ustępują miejsca domom z cegły, krytym dachówką lub
gontami. Wsie w górskiej okolicy stawiają chata od chaty odległe,
osadzone brzożami, wierzbami, lub drzewami owocowymi, nadającymi im
wygląd gajów. Chaty budują zwykle frontem ku stronie południo-
wej: rozdziela je sieni, która jest zarazem składem narzędzi gospodarczych:
wiszą tu sierpy i kosy, po lewej ręce od sieni wielka i jasna izba pie-
karniana, a po prawej t. z. »izba krakowska«. W piekarni stoi stół
długi i ławy, w kącie łóżko z pościelą. Na wielkim piecu rozmieszczone
są garnki. Spią tu dzieci i służba, a w zimie cieleta i drób. Po dru-
giej stronie sieni izba umebłowana najlepszymi sprzętami: stół pod
oknem, pod ścianą ława, w kącie łóżko usłane wysoką pierzyną i po-
duszkami, dalej szafka rodzaj kredensu z naczyniami, wreszcie skrzy-
nia ze strojami gospodyni. Sprzęty pomalowane w jaskrawe kwiaty
z przeważającymi barwami, zieloną, błękitną i czerwoną. W zamożniej-
szych chatach zegar, a na półce, pod powalą, ułożone talerze. Na ścia-
nach zawieszono obrazy świętych i fotografie rodzinne. Izba ta jest
sypialnią gospodarzy i służy za pokój gościnny. Tuż obok jest komora
z zasiekami na zboże i skład na różne wiktuały, beczka z kapustą,
masło, sery, kasza, słonina i kielbasy. W piwnicy, znajdującej się osobno,
obok chaty, przechowują mleko, ziemniaki, karpiele i buraki. W dzie-
dzińcu mieszczą się budynki gospodarcze i stajnia dla koni. W starych
domostwach spotyka się jeszcze chaty pod jednym dachem z budyn-
kami gospodarczymi. W budynkach, niekiedy, zamiast zamków żelaznych

zasuwę drewniane. Stare chaty drewniane pokryte słomą należą coraz bardziej do unikatów, ustępują one domkom małym, murowanym, pokrytym gontami lub dachówką z ułożonymi na dachu inicjałami nazwiska właściciela i rokiem budowy.

Pożywienie ludu jest bardzo proste: brak różnorodności w pokarmach. Najbogatszy gospodarz, mający własną mąkę, nabiał, drób, karmiący wieprze i posiadający sad owocowy, je codziennie ziemniaki, kaszę, groch, kapustę, podobnie jak ubogi wyrobnik; różni się od niego tylko tem, że nie żałuje omasty, starając się, ażeby potrawy czuć było starem sadłem, czy masłem. Nie pochodzi to ze skąpstwa, lecz prędkiej przez przyzwyczajenie i obojętność, bo ma w tem tylko upodobanie, aby pokarm był tłusty i jadła było dużo. Masło, mleko, ptactwo, jaja, owoce chłop zwykle wywozi na targ, i z tego nie korzysta. Chleb, ten ważny produkt pożywienia u sąsiednich, pokrewnych nam plemion ku wschodowi zamieszkałych, w Krakowskim nie jest codziennem pożywieniem. Chleb żytni pieką raz na tydzień, w mniejszych gospodarstwach raz na miesiąc i przechowują go w komorze. W pobliżu miast ludność wiejska je najczęściej chleb kupny. Z jarmarków przywożą jako łakocie pszeniczne kukielki i obwarzanki. Na święta doroczne i uroczystości rodzinne np. chrzciny, lub wesele pieką kołaczę pszeniczne z serem. Mięso gotowane stanowi pokarm wyjątkowy, niekiedy na niedzielę, we święta i na weselu, na którym gotują wędzonkę i kielbasę; szynkę i sałcesonów nie robią. Kapustę jedzą kiszoną, rzepę krajaną suszą jak również sliwki i gruszki. Podczas pracy w polu, czy przy budowie, żywią robotników obficie i lepiej. W niektórych wsiach biała kawa wyrngowała żur. Jedzą słonę i pieprzno. Piją chętnie wódkę, piwo, wino, a herbatę z arakiem. Pijaństwo jednak jest rzadkie. Czasy powojenne wprowadziły wiele zmian w sposobie żywienia się Krakowiaków. W początkach chłop mając wiele pieniędzy, łatwość zarobku, a widząc szybki spadek wartości pieniądza przestał go oszczędzać i chować i przyczynił się do lekkomyślnego używania i życia nad stan. Ciekawe wiadomości o odżywianiu się ludu krakowskiego, niemniej ważne dla antropologa, przytaczam z monografji naszego zasłużonego etnografa S. Udzieli⁵⁰⁾.

Krakowiak z urodzenia i z zamiłowania jest przede wszystkim rolnikiem, a czy jest zajęty, jako górnik lub robotnik fabryczny, chwile wolne poświęca pracy na zagonie ojczystym, jeżeli go posiada. Wskutek przeludnienia, mało jest jednak gospodarzy mających ponad dziesięć morgów ziemi. Sieją zazwyczaj żyto, jęczmień, pszenicę, owies. Sadzą ziemniaki, między niemi bób i groch, rzadko konopie i len. Chowają bydło i konie, w wielu okolicach owoce, trzymają kury i karmią świnię; pszczoł mało.

Pomimo przesądów dawnych w gospodarstwie, które szkoła i cywilizacja zwalcza stopniowo, chłopci wprowadzają doborowe ziarna do siewu, sztuczne nawozy i nowsze narzędzia rolnicze. Zwiększa się ilość dobrych rzemieślników: cieśli, kowali, kołodziejów, murarzy, szewców, młynarzy i t. d. a wśród kobiet, szwaczek, hafciarek. Krakowiacy pracują w kopalniach soli w Bochni i Wieliczce, w kopalniach węgla w zagłębiu Krakowskim i w licznych fabrykach. Zajmują się łowiectwem, rybolowstwem i coraz częściej handlem⁸⁰.

Wszyscy etnografowie charakteryzują lud krakowski jako zdolny, pracowity, obdarzony zdrowym rozumem i wrodzonym dowcipem. Z natury konserwatysta, lekkomyślny, wrażliwy i porywczy; długo nie pamięta urazy, gościnnie i uczynny, w razie nieszczęścia lub choroby gotów jest podzielić się kawałkiem chleba. Kiedy sąsiad stawia chałupę, lub go pożar nawiedzi, sąsiedzi spieszą z pomocą, zwożąc mu drzewo z lasu, słomę, i bezpłatnie ofiarowują mu pracę. Z usposobienia wesóły, w największym smutku nie oddaje się długo rozpacz i prędko się pociesza; wielce towarzyski, lubi namiętnie muzykę, śpiew, tańce i zabawę. Karczma jest klubem towarzyskim, w którym odbywają się swatowstwa, różne obchody, zawierają małżeństwa, znajomości między młodzieżą i ześrodkowuje życie wsi. Młodzi tu się weselą, a starzy naradzają nad sprawami osobistymi, lub gminnymi. Smutek i wesele chłop zatapia w kieliszku, a nałóg pijaństwa niestety wciąż się wzmacnia w czasach ostatnich. Miejsce do niedawna tradycyjnego żyda zajął wszędzie chłop i podobnie jak tamten jest dziś powiernikiem opinii publicznej. Wobec towarzyskich zalet ludu krakowskiego, przy jego inteligencji wrodzonej i piśmienności, nigdzie może nie byłoby tak pożądanym zakładanie domów ludowych z herbaciarniami, odczytami i widowiskami teatralnymi jak tutaj; usunęłyby one, szkodliwie na lud oddziaływające, wpływ karczmy, zastępując tradycyjną wódkę inną, godziwą, rozrywką, któraby wytrzebiała zakorzenione wady, jak chępliwość, przesadną ambicję, popęd do bójek, namiętne zamiętanie do sporów, procesów i pieniactwa. Każda drobna sprawa sąsiedzka, spór o grunt lub spadek, ubliżenie na honorze, daje powód do długich i kosztownych procesów, co lud prawdopodobnie odziedziczył po szlache. Ratuje znacznie od zupełnego rozdrobnienia i zubożenia ludu prawo zwyczajowe, dotąd przestrzegane, że syn najstarszy zostaje posiadaczem ojcowizny i sypłaca rodzeństwo, chociaż z wielkim trudem, co nie obchodzi się bez kłótni i procesów. Ponieważ stan szlachecki, jako warstwa społeczna, z przejściem ziemi do chłopów, przestał prawie istnieć w Krakowskim, więc na powiększenie drobnej własności przez podział większej, liczyć nie można; przy 350 tysiącach gospodarstw karłowatych w obecnym województwie krakowskim i przy braku ziemi

pozostaje jedynie uprzemysłowienie kraju, wprowadzenie rzemiosł i rękodzieł i w końcu kolonizacja przez Krakowiaków ziem wschodnich, do czego się ten lud przez swą wyższą kulturę i inteligencję nadaje.

Wszystkie wsie-gminy, kilku przynajmniej powiatów przyległych do Krakowa, posiadają szkoły ludowe, a w licznych gimnazjach kształci się znaczna rzesza dzieci włościańskich: zapełnia ona seminarja duchowne, postępuje coraz więcej na Uniwersytet Jagielloński i inne wyższe zakłady, z nich więc rekrutuje się znaczna liczba inteligencji, księży, nauczycieli szkół ludowych i średnich, lekarzy, adwokatów, urzędników różnych dykasteryj, a nieraz profesorów uniwersytetu, okazujących częstokroć wybitne talenty, wyższe aspiracje i dążności duchowe. Z upadkiem szlachty, wobec pchających się coraz więcej do objęcia placówek kulturalnych żydów, wytwarza się powoli warstwa inteligentna z ludu, stanowiąca poważną konkurencję. O poddaństwie wśród Krakowiaków zaginęła tradycja; pańszczyzna oddawna zniesiona, a od r. 1848 lud niepłaci czynszów. Po słynnej rzezi galicyjskiej i parcelacji wielu dworów, z pozostałemi stosunki lepiej się jakoś ułożyły a w części, może wskutek większego zrozumienia, lud nie ma takiej nienawiści do dworu i do panów; poczuwając się do równości, nie znosi służalstwa. Wielkie znaczenie Krakowa i jego kultury w XV—XVI w. przy gęsto niegdyś w Krakowskiem rozsiedlonej szlachcie, hołdującej już zwyczajom i obyczajom zachodnim, nie mogło nie wpływać cywilizacyjnie na charakter i obyczajność ludu, który był w nieustannym kontakcie z kościołem, dworem i z miastem. Warstwa bowiem panująca i kierująca potężną naważką życia wielkiego państwa nie mogła nie oddziaływać na lud, który jest spadkobiercą tak rasowym, jak i duchowym szlachty, odziedziczywszy jej cechy dodatnie, jak i ujemne. Lud otacza pewną czcią duchowieństwo, choć po wielkiej wojnie z rozluźnieniem obyczajów i upadkiem etyki wogóle, stosunki z duchowieństwem znacznie się pogorszyły. Chłop, spotkawszy na drodze nieznanego, uchylał kapelusza z wezwaniem Boga witał go życzliwie po bratersku, dziś u młodszego pokolenia, z prądem demagogicznym, zwyczaj ten zanika. Pomimo tego jednak Krakowiacy nietylko w rodzinie ludów słowiańskich, lecz i wśród ludów Polski, pod względem kultury, obyczajowości, mogą zająć uprzywilejowane stanowisko; od tysiąca lat bowiem siedząc na glebie, na której rozwijała się historia dziejów narodu, z mlekiem matki wyssały tradycję Polski niepodległej, przechowując świetne podania i święcąc uroczystości narodowe.

Badań naszych Krakowiaków dokonaliśmy w latach 1924 i 1925 na przestrzeni 45 do 50 klm, dokoła Krakowa. Jest to najbliższy teren,

który był w nieustannym kontakcie z miastem i przez wiele wieków po wszystkich większych katastrofach i klęskach, jakie dotknęły Kraków: wojnach, napadach i epidemjach dostarczał mu zaludnienia. W ten sposób terytorjum moich badań obejmowało najbliższe powiaty, przyległe do Krakowa, t. z. dawnej Galicji zachodniej, najbardziej ludne i rzadko z dawnego kordonu zaboru rosyjskiego. Staraliśmy się, ażeby badani, przynajmniej o ile można, stanowili żywiol czysty, miejscowy, od paru, lub więcej pokoleń osiadły. Szczególniej w samym Krakowie takich autochtonów zbadaliśmy 53, razem z pow. krakowskiego 122, z wadowickiego 60, bocheńskiego 65, chrzanowskiego 32, wielickiego 39; wreszcie pojedyncze spostrzeżenia z pow. myślenickiego 4, oświęcimskiego 3; tarnowskiego, brzeskiego, limanowskiego i bialskiego po 2; z pow. dąbrowskiego, pilzneńskiego i żywieckiego po 1; z b. zaboru rosyjskiego: z pow. miechowskiego 5, z będzińskiego i olkuskiego po 4. Ogółem zbadano 351 (♂ 265 ♀ 86). Największa ilość osób z oddzielnych miejscowości pochodziła z Krakowa 53, Radziszowa 27, Zarzyc W. 21, Wieliczki 13, Leńcz 10, Skawiny 6, Krzeszowic i Jaworzna po 5, Bochni, Głdowa, Rusosic po 4 i t. d. (patrz mapkę badań Krakowiaków Tab. 1). Inne nazwy miejscowości są wypisane w tabl. pomiarów i na przyłączonej mapce oznaczone większemi, lub mniejszemi kółkami, stosownie do ilości dokonanych spostrzeżeń. Ogółem badani pochodzili ze 195 miast, miasteczek, wsi, zagród i osad. Badania częściowo były dokonywane w miejscach zamieszkania badanych w miastach i wsiach; częściowo w kilku krakowskich koszarach wojskowych. Wiek badanych przypadł na lata następujące:

Tab. I.

Wiek	265 Mężczyźni	86 Kobiety	354 Razem
od 18—20 lat	11	17	28
» 21—25 »	216	20	236
» 26—30 »	5	8	13
» 31—35 »	5	5	10
» 36—40 »	6	11	17
» 41—45 »	5	4	9
» 46—50 »	6	12	18
» 51—55 »	6	3	9
» 56—60 »	5	4	9
» 61—70 »	—	2	2

Średni wiek badanego przypadku na lat 28, przyczem na wiek męski lat 27, a na kobiety 32. Największa ilość badanych obu płci przypada na 21—25 lat 236 (66,7%), a reszta na wiek młodszy od 18—20 l. powyżej 26 aż do wieku starości 118 (33,3%).

Badania nasze polegały na części opisowej i antropometrycznej, które oddzielnie rozpatrujemy. W pomiarach łaskawie mi dopomagał asystent zakładu antropologicznego, student medycyny, p. Ludomir Sedlaczek, któremu niniejszem wyrażam moje serdeczne podziękowanie.

I. Część opisowa.

a) Mężczyźni.

Część opisową rozpoczynamy od określenia barwy powłók. naj-przód skóry, która była badana pogładowo na wewnętrznej stronie ramienia, przyczem największa liczba spostrzeżeń przypadła na skórę jasną t. j. biało-różową 228 (86%) i na ciemną zaledwie 37 (14%), z której przypada jednakowa ilość na obie odmiany, śniadą 19 (7,1%) i płową 18 (6,9%).

Barwę włosów określaliśmy za pomocą skali E. Fischera, podobnie jak u grup pokrewnych, które dla porównania w osobnej tabelce zestawiamy z Krakowiakami¹⁾.

Tab. II.

Barwa włosów		NN skali E. Fischera	Krakowiaków				Mieszkańców pow. Brzesko ⁶⁸⁾				Górali polskich ⁶⁹⁾				Podgórzan ⁶⁹⁾			
			265		116		611		189		265		116		611		189	
w liczbach bezwzględnych												w % ^o						
szatyn blond	jasne	12—20	5	5	31	46	23	1,9	2,6	9,5	26,7	7,5	12,2					
	średnie	21—24	2	11	31	46	23	0,7	2,6	9,5	26,7	7,5	12,2					
	ciemne	10—13	—	17	—	—	—	—	—	14,6	—	—	—					
	jasne	25—26	57	7	—	—	—	21,5	6,0	—	—	—	—					
	średnie	8—9	55	215	31	50	456	119	20,7	80,1	26,7	43,1	74,6					
	ciemne	5—6	103	—	12	—	—	—	38,8	10,3	—	—	—					
	rude	2—3	1	—	1	—	—	—	0,4	0,9	—	—	0,4	0,5				
brunet	4	38	—	26	—	—	—	14,3	22,4	—	—	16,5	22,2					
czarne	27	4	—	—	—	—	—	1,5	—	—	—	1,0	2,1					

¹⁾ Dla wyjaśnienia muszę dodać, że niektóre grupy pokrewne Krakowiakom lecz badane przez nas, lub przez innych wcześniej, zestawiamy porównawczo z niemi, jak mieszkańców pow. brzeskiego i będzińskiego. Górali przy porównaniu rozpatrujemy w dwóch grupach, nie według podziału dawnego W. Pola, który ich dzielił na 16 rodów, lecz według ściślejszego, etnograficznego podziału S. Udzieli, przeprowadziłem przed laty badania góralszczyzny polskiej zaliczając do właściwych górali cztery grupy górskie: 1) Wiślan pow. bielskiego (wieś Wisła) i cieszyńskiego (wsie Istebna,

U Krakowiaków najpospolitsze są włosy szatyn (80,1%), występujące stalej, niż u górali polskich (74,6%), u podgórzan (63%), a w szczególności niż u mieszkańców Brzeska (43,1%).

Bruneci u Krakowiaków spotykają się o wiele rzadziej (14,3%), podobnie jak u górali (16,5%), natomiast są częstszymi u podgórzan (22,2%) i w Brzeskiem (22,4%).

Blondyni wśród Krakowiaków są wyjątkowo rzadcy (2,6%), zdarzają się częściej u górali (7,5%) i podgórzan (12,2%), a w liczbie znaczniejszej w Brzeskiem (26,7%).

Barwę oczu oznaczaliśmy skalą R. Martina i otrzymaliśmy następujące wyniki:

Tab. III.

Barwa oczu		NN skali Martina	Krakowiaków 265	116 Mieszk. pow. Brzesko ⁶⁵⁾			611 Górali polsk. ⁶⁶⁾			189 Podgórzan ⁶⁶⁾	Krakowiaków	Mieszk. pow. Brzesko	Górali polskich	Podgórzan
				4	6	38	84	33	5,3					
w liczbach bezwzględnych														
w %														
siwo-ziel.	jasne	11 - 12	14	74	4	38	84	33	5,3	28,0	36,2	13,1	16,1	
	średnie	9 - 10	15											
	ciemne	8 - 9	45											
siwo-nieb.	jasne	15 - 16	15	105	6	30	299	88	17,0	39,6	31,0	47,1	44,1	
	średnie	14 - 15	50											
	ciemne	13 - 14	40											
piwne	jasne	6 - 7	33	86	3	19	253	80	5,7	32,3	32,7	39,8	39,8	
	średnie	5 - 4	51											
	ciemne	3 - 2	2											

U Krakowiaków barwa siwo-niebieska (39,6%) o niewiele przewyższa oczy piwne (32,3%) i siwo-zielone (28%), kiedy w Brzeskiem siwo-zielone są nieco częstsze od innych (36,2%), u górali i podgórzan siwo-błękitne (47,1 i 44,1%) przewyższają częstością piwne (po 39,8%).

Jaworzyna i inne) 2) Beskidowych (zachodnich części pow. żywieckiego, myślenickiego połudn. okolic bielskiego i wadowickiego (wsie Jeleśnia, Zawoja, Skawica, Białków, Przyborów i inne, 3) Podhalan pow. nowotarskiego (bez trzech wsi ruskich i Ochotnicy; wsie Poronin, Zakopane, Szaflary, Maniowy, Huba, Szembark, Czorsztyń, Szczawnica, i inne, i nakoniec 4) Kliszczaki, zajmujący połudn. część pow. myślenickiego (wsie Pein Łubień, Rabka, Trzebinia, Stróża, Krzczonów i inne). Do Podgórzan zaś: 1) Jabłonkowie v. Jackow, t. j. mieszkańców Jabłonkowa 2) Wałachów pow. cieszyńskiego (wsie Ropica, Bystrzyca, Ligotka i inne). 3) Lasi zachodni, pow. frysztackiego (wsie Błędowice, Cierlisko, Olbrachtowice i inne) i 4) Lasi wschodni pow. nowo-sądeckiego i wschod. części limanowskiego (wsie Podegrodzie, Jazowsko, Stadło, Gostwica, Niżkowa i inne).

Współzależność od połączenia barw skóry, włosów i oczu u Krakowiaków przedstawia następująca tabelka:

Tab. IV.

O c z y.

Skóra	Włosy	105 siwo-niebieskie			74 siwo-zielone			86 piwnych				
		15 jasne	50 średni	40 ciemne	14 jasne	15 średni	43 ciemne	33 jasne	51 średni	2 ciemne		
228 jasna r. biała	szatyn blond	jasne	2	—	—	—	1	—	—	—	—	
		ciemne	—	1	—	—	—	—	—	—	—	
		średnie	4	15	12	4	2	8	2	2	—	
		jasne	3	3	6	2	7	8	5	5	—	
		ciemne	3	25	13	3	2	19	11	11	1	
		rude	—	—	—	1	—	—	—	—	—	—
		brunet czarne	—	4	4	—	—	3	5	5	—	
37 ciemna 18 płowa	szatyn blond	jasne	—	—	—	2	—	—	—	—	—	
		średnie	—	—	—	—	—	1	—	—	—	
		ciemne	—	—	—	—	—	—	—	—	—	
		jasne	—	—	1	—	—	1	—	2	—	
		średnie	1	—	1	—	1	1	1	—	—	
		ciemne	1	—	1	—	1	1	1	1	—	
		brunet	—	—	1	2	—	—	2	—	—	
19 śniada	szatyn blond	jasne	—	—	—	—	—	—	—	—	—	
		średnie	—	—	—	—	—	—	—	—	—	
		ciemne	—	—	—	—	—	—	—	—	—	
		jasne	—	—	1	—	—	—	1	—	—	
		średnie	1	—	—	—	—	—	2	6	—	
		brunet	—	2	—	—	1	1	1	2	1	

Z zestawienia trzech barw skóry, włosów i oczu wynika, że typ o barwach jasnych, skórze jasnej, włosach blond i jasno-szatyn, oczach siwo-niebieskich i zielonych napotkano w 78 wypadkach (29,4%), typ ciemny o skórze ciemnej (płowej i śniadej), włosach ciemno-szatyn i brunet, oczach ciemnych (piwnych w różnych odcieniach) w 6 wypadkach tylko (2,3%), największa zaś liczba spostrzeżeń przypadła na połączenie barw, tworzących typ mieszany, czyli obojętny, t. j. skóry białej z włosami średnio i ciemno-szatyn, z oczami siwo-błękitnymi, zielonemi, piwnymi, lub skóry białej z włosami rudemi, brunet, lub skórą płową lub śniadą, z włosami jasno, lub średnio-szatyn, z oczami jasnymi (siwo-błękitnymi lub zielonemi), na który przypada 181 spostrzeżeń (68,3%).



Ten zbyt niski procent typu ciemnego będzie o wiele znaczniejszy, jeżeli typ przeważający mieszany rozłożymy na składające go pierwiastki: okaże się wtedy jasnego typu 98 i ciemnego 83. Redukując teraz ogólną liczbę badanych do dwóch zasadniczych typów, włączając do typu czystego jasnego pierwiastki jasne typu mieszanego, a dodając do czystego ciemnego pierwiastki ciemne zmieszane, wystąpi typ jasny w liczbie 176 (66,4%), ciemny zaś w 89 (33,6%) t. j. że u Krakowiaków typ jasny w $\frac{2}{3}$ przeważa nad $\frac{1}{3}$ ciemnego.

Przy pierwszym badaniu Polaków galicyjskich Majer³⁴), znalazł, że typ jasny znacznie przewyższa (35,4%) ciemny (19,4%), przy liczniejszym mieszanym (45,2%). Liczb przypadających na oddzielne powiaty w Krakowskim nie możemy cytować, gdyż są bardzo przypadkowe, z powodu ograniczonej ilości spostrzeżeń. W Miechowskim na zasadzie badań Lotha, Baranowska-Malewska⁴) obliczyła jasnego typu 23,5%, ciemnego 35,3%

mieszanego 41,2%. Mydlarski w Pilźnieńskim³⁹) znalazł przewagę typu jasnego, ze względu na włosy blond 54,4% i szatyn 30,4%, przy przeważającej barwie oczu jasnych 75,4%. Jasne barwy skóry, włosów i oczu występują wybitnie w Sandomierskim i Radomskim. Typ jasny w Radomskim według Olechnowicza⁴¹) występował w 50%, ciemny zaledwie w 7% a mieszany w 48%; w Sandomierskim Lencewicz³⁹) obliczył jasny na 16% a ciemny tylko na 5%, natomiast wszystkie inne połączenia zaliczył do mieszanego 81%. Tenże Lencewicz u ludności gór kieleckich³¹) znalazł skórę białą aż w 99,3%, blondyni i szatyni występowali w 80%, oczy jasne w 77,4%, a tymczasem przy rozmieszczeniu według typów przypadło zaledwie na jasny 14,7%, ciemny 10,6% a na mieszany 74,2%. Otóż niewątpliwie w tym ostatnim wypadku w znaczniejszej ilości musiał wystąpić pierwiastek jasny. U Kaszubów według naszych badań⁷³) zaznaczyliśmy pospolicie skórę jasną (96,6%), barwa włosów występowała o wiele częściej jasna (60,5%) niż ciemna (39,4%), jak również i oczy jasne (67,5%), wobec mniejszości ciemnych (32,5%). U górali naszych⁶⁷) znaleźliśmy blondynów zaledwie 7,5%, brunetów i czarnych 24,1%, kiedy szatynów 74,6%. Przytem na włosy jasne przypada 44,7% a ciemne 55,3%, podobną ilość znaleźliśmy w barwach oczu, jasnych 49,5% i ciemnych 50,4%. U podgórczan⁶⁷) pierwiastki jasne są nieco wyraźniejsze, blondynów 12,2%, brunetów i czarnych 24,3% i szatynów 63%, oczu zaś jasnych 49,2% i ciemnych 50,7%. Z tego widzimy, że górale i podgórczanie ciemnym typem przewyższającym jasny wyróżniają się od jaśniejszego typu Krakowiaków, a jeszcze bardziej od Polaków półn., Kaszubów⁷³), Białorusinów⁵⁴) i Litwino-Łotyszów⁵⁴), u których typ jasny dochodzi od 62,3—80,9%.

Co do mieszkańców pow. brzeskiego, badanych przez nas⁶⁸), to u nich włosy jasne (52,6%) niewiele przewyższają ciemne (47,4%).

kiedy oczy ciemne (51,7) przeważają nieco nad jasnymi (48,3%). Otóż jeżeli Krakowiaci swym typem jasnym nie dosięgają jaśniejszych typów różnych grup polskich, Białorusinów, Litwino-Łotyszów i Ukraińców⁵³, to ustępują na tyle ciemniejszemu bardziej typowi w Brzeskiem a jeszcze bardziej góralom i podgórzanom, zajmują więc pośrednie miejsce pomiędzy pierwszą grupą jaśniejszą, a drugą ciemniejszą.

Przechodzimy do dalszych części opisowych budowy głowy, twarzy i ich poszczególnych części wreszcie owłosienia i uzębienia.

U mężczyzn głowa duża, mocnej budowy, krótka i szeroka, z wypukłymi skroniami i silnie rozwinięta w tylnych częściach kości ciemieniowej: taki kształt występował w 161 wypadkach (60,7%), rzadziej głowa ma kształt kulisty 46 (17,4%), lub elipsoidu 37 (13,9%) a owalnej zaledwie 21 (7,9%).

Ciemię wyróżnialiśmy najczęściej wysokie sklepione i krótkie 110 (41,5%), rzadziej wydłużone 69 (26%), lub płaskie i krótkie 56 (21,1%) i bardzo rzadko wydłużone 30 (11,3%). Głazy ciemieniowe zaledwie mogliśmy zaznaczyć słabo rozwinięte w 7 wypadkach (2,6%).

Czoło pospolicie proste, wąskie i miernie wysokie 134 (50,5%), rzadko szerokie niskie 59 (21,9), w tył odchylone 41 (15,5%) lub wypukłe 32 (12,1%). Głazy czołowe występowały w 54 razach (20,3%), z których przypadło na silniejszy rozwój 8, a średni 30 i słabszy 16.

Potylica pospolicie stroma 134 (50,6%), rzadziej wypukła 98 (37%) i wyjątkowo z silnie wyrażonym garbkiem 22 (8,3%) lub spleaszona i szeroka 11 (4,1%).

Twarz przeważnie szeroka i niska 100 (37,7%), rzadko długa i wąska 39 (14,7%) lub owalna 52 (19,6%) i wyjątkowo okrągła 10 (3,8%). Łuki nadoczołowe występowały w 2/3 wypadkach (37,7%) słabiej rozwinięte 57 razy, średnio 40 i wyjątkowo silniej 3 razy.

Godnem uwagi jest zastanowienie się nad budową zewnętrzną oka. Gałki oczne głęboko osadzone w oczodołach, przyczem obserwowaliśmy położenie i kształt szpar ocznych oraz skupienie skóry w górze w wewnętrznych kątach szpary ocznej, tworzące u rasy żółtej t. z. fałdy mongolskie.

Otóż położenie szpar ocznych było przeważnie poziome 244 (92,1%) i wyjątkowo tylko skośne, jak u rasy mongolskiej z wewnętrznymi kątami zwróconymi w dół 19 razy (7,2%), w górę tylko 2 razy (0,7%). Szpary oczne przeważnie rozwarte 168 (63,4%) i rzadziej wydłużone 97 (36,6%). Fałda mongolska powiek występowała w 29 wypadkach (11,1%).

W osobnej tabelce zestawiamy budowę zewnętrznego oka u różnych grup ludności krajowej i azjatyckiej, według badań naszych, w celu porównania z Krakowiakami:

Tab. V.

		Położenie szpar ocznych w ‰			kształt szpar ocznych w ‰		fałdy mongolskie powiek w ‰				
		poziome	skośne wewn. kątami		okrągłe	wydłużone	małe	średnie	wielkie	razem	brak
		w dół	w górę								
Dzieci krakow.	1586 polskich ⁷⁷⁾	96,4	3,2	0,4	96,8	3,2	16,2	9,0	2,7	27,9	72,1
	213 żydowskich ⁷⁷⁾	98,6	0,9	0,5	98,2	1,8	8,4	8,0	0,9	17,3	82,7
P o l a k ó w	116 mieszk. Brzeska ⁶⁸⁾	95,7	3,4	0,9	—	—	13,8	3,4	—	17,2	82,8
	637 górali ⁶⁶⁾	89,8	8,5	1,7	—	—	6,4	0,8	0,1	7,3	92,7
	198 podgórczan ⁶⁶⁾	93,4	6,1	0,5	—	—	4,0	—	—	4,0	96,0
	495 Kaszubów ⁷³⁾	84,5	11,9	3,6	88,5	11,5	22,8	2,0	—	24,8	75,2
	22 Zaborów (powiat Warszawski ⁷²⁾	87,0	8,7	4,3	73,9	26,1	8,7	—	—	8,7	91,3
	156 Białorusinów Wia- zyńskich ⁷⁵⁾	89,1	9,6	1,3	63,4	36,6	8,3	—	—	8,3	91,7
Tunguzów i Mon- gólów	36 Chalchusów ⁶¹⁾	36,9	63,9	—	—	—	55,5	8,3	25,0	88,8	11,2
	290 Buriatów ⁶¹⁾						32,1	28,7	10,5	71,3	28,7
	26 Chamneganów ⁵⁹⁾	16,7	83,3	—	—	—	55,5	18,3	15,0	88,8	11,2
	24 Armanekich ⁶⁵⁾	—	—	—	—	—	25,0	16,7	—	41,7	58,3
	54 Chińczyków pół- nocnych ⁶⁶⁾	—	—	—	—	—	22,2	—	68,5	90,7	9,3
359 u żółtych		—	—	—	—	—	36,0	23,9	12,0	74,9	25,1

U dzieci Krakowiaków — Polaków zauważyliśmy, że położenie poziome szpar ocznych występuje stalej (96,2‰), niż u dorosłych 92,1‰, podobnie u dzieci żydowskich (98,6‰). Krakowiacy dorośli mają więc położenie poziome szpar ocznych prawie tak częste, jak i podgórczanie (93,4‰), ustępując mieszkańcom Brzeskiego (95,7), a przewyższając mieszkańców pow. warszawskiego (87‰), górali (89,8‰) i Białorusinów (89,1‰). Skośne położenie szpar ocznych z wewnętrznymi kątami zwróconymi w dół, właściwe rasie mongolskiej, u dorosłych Krakowiaków spotykaliśmy dwa razy częściej (7,2‰), niż u dzieci (3,2‰), podobnie jak u podgórczan (6,1‰), górali (8,5‰), i w pow. warszaw-

skim (8,7%). Cecha ta, występująca częściej u Białorusinów (9,6%) i Kaszubów (11,9%), u dzieci żydowskich należy do wyjątkowych (0,9%). Wewnętrzne kąty szpar ocznych zwrócone do góry występowały u Krakowiaków wyjątkowo (0,7%) podobnie jak u dzieci i innych grup badanych (0,4—1,7%) oprócz Kaszubów i w pow. warszawskim, gdzie spotykano je kilka razy częściej (3,6—4,3%).

Szpary oczne okrągłe, szeroko rozwarte, pospolite są u dzieci krakowskich chrześcijańskich (96,8%) i żydowskich (98,2%); z wiekiem u Krakowiaków szpary oczne wydłużają się i liczba okrągłych się zmniejsza (63,4%), podobnie jak u Białorusinów (63,4%), ustępujących bardziej okrągłym szparom ocznym w pow. warszawskim (73,9%), a w szczególności u Kaszubów (88,5%).

Co do rozwoju fałdy mongolskiej powiek to ona podlega znacznej ewolucji z wiekiem. U dzieci krakowskich występuje przeszło w $\frac{1}{4}$ wypadków (27,9%) i dwa razy jest częstsza niż u dzieci żydowskich (17,3%). Z wiekiem u dorosłych Krakowiaków zmniejsza się do 11,1% ustępując u górali, mieszkańców pow. warszawskiego, Białorusinów i podgórczan od 8,7—4%, podnosząc się w Brzeskiem do 17,2%, a u Kaszubów do 24,8%.

U rasy mongolskiej, mającej pospolicie skośne położenie szpar ocznych z wewnętrznymi kątami skierowanymi w dół (63,9—83,3%), fałdy powiek występują bardzo niejednostajnie, kiedy u Tunguzów armackich, Metysów z Rosjanami występują w 41,7%, u Buriatów w 41,3%, u innych dosięgały od 88,8—90,7%; przyczem fałdy są silniej rozwinięte w dzieciństwie i w wieku dojrzałym, zmniejszając się w wieku starszym, cośmy zaznaczyli u Krakowiaków, u których cechy budowy azjatyckiej występują niekiedy, lecz mniej często, niż u Kaszubów.

Wydatność jarzm nietyle może co do ich wielkości, ile co do kształtu (a jak wiadomo stanowiąc cechą azjatycko-mongolską przejawiała się w 160 razach (60,4%) w 3 stopniach rozwoju, w słabszym w 48 wypadkach, średnim 86 i silnym w 3, te dwa ostatnie stopnie 89 razy czyli 33,6%, mają pewne cechy do mongolskich podobne.

Mniej lub więcej silny rozwój guzów nosowych przejawiał się w 87 razach t. j. w $\frac{1}{3}$ spostrzeżeń (32,2%) w różnym stopniu rozwoju, w słabszym 52, średnim 30 i w silniejszym 3 razy. W łączności z rozwojem guzów nosowych wcięcie nosowe spotykano w 64 wypadkach (24,1%).

Kształt nosa najczęściej wypukły t. j. prosty 160 (60,7%) w dwóch odmianach, o wiele częściej prosty i szeroki 121 (45,6), niż prosty, wydłużony i wąski 53 (20%); rzadziej zaś występuje nos płaski 45 (16,2%) garbaty 35 (13,2%) i zadarty 20 (7,5%) i wyjątkowo wyższy rozwój płaskiego z zapaśłym, wklęsłym grzbietem 6 (2,3%).

Najczęstszym kształtem warg są szerokie i równe 129 (48,6%), rzadsze jednakowo często spotykane są: dolna wydatna i gruba 57 (21,5%), lub obie wąskie, ostro ścięte 54 (20,4%); o połowę rzadsza bywa górna wydatna 25 (9,4%).

Uszy przyplaszczone mamy w 140 (52,8%), lub dalej odstające od głowy w 125 (47,2%) wypadkach. Częściej przy tej drugiej formie występowały niekiedy silniej zaznaczone wzgórki Darwina 22 (8,3%). Płatki uszne pospolicie były silniej rozwinięte 236 (89%) i 29 razy bezpośrednio zrosnięte ze skórą twarzy (10,9%).

Twarz słabo wysunięta na przód, przyczem spłaszczenie do mongolskiego podobne występuje częściej, niż prognatyzm zębodołowy pojawiając się zaledwie w 14 razach (7,2%), z tych w 8 wypadkach były tylko ślady, w 4 średni i 2 razy silniejszy. Cechą charakterystyczną budowy twarzy jest mocna i silna żuchwa, o szerokim trzonie, zakończona pospolicie szeroką, tępo ściętą bródką, wydatną znacznie naprzód w 179 wypadkach (67,5%). Żuchwa o słabszej nieco budowie z bródką okrągłą 71 (26,8%), i z ostro zakończoną lub w tył cofniętą zaledwie 15 razy (5,7%).

Na twarzy zarost umiarkowany rozpoczyna się w wieku lat 18, podobnie, jak i na reszcie ciała. Włosy na głowie są dosyć grube i twarde i (o ile mnie pamięć nie myli) są o wiele gęstsze, twardsze i grubsze, niż u Białorusinów, badanych przezemnie w r. 1891 i w r. 1924, nie mówiąc o Azjatach mających włosy jeszcze grubsze i twardsze. Być może, że z cechą fizyczną włosów u Krakowiaków połączona jest ich o wiele większa trwałość niż u Białorusinów i Litwinów, co zauważyłem przed laty przy ich badaniu. Z ogólnej liczby badanych Krakowiaków 265, przypadło 237 na wiek młodszy i tylko 28 od lat 36—60, z których było mniej, lub więcej pozbawionych włosów na głowie 5 t. j. 17,8% i to w latach 38, 40, 50, 52 i 56. Utratę barwika włosów od lekkiej szpakowatości aż do siwizny spostrzegaliśmy u 4 t. j. w 15% w latach 45, 52, 56 i 60. Porost brwi wyróżniliśmy czterech stopni: najpospolitszy jest II stopień t. j. mierny zarost brwi 51,2%, rzadsze są III stopnia szerokie 29,6%, wreszcie IV bardzo szerokie zrosnięte 13,1%, i w końcu najrzadsze I stopnia cienkie i wąskie 6%.

Co do uzębienia to u mężczyzny pospolicie zęby są średniej wielkości (72,1%), rzadko małe (18,1%) i wyjątkowo wielkie (9,8%). Zęby przeważnie równe (90,2%); rosnące w nieprawidłowy sposób spotykały się rzadko (9,8%), przytem pospolicie bez przedziałek (79,9%) a z przedziałkami (diastema) zaledwie w 20,1%. Wogóle więc są średniej wielkości, równe i bez przedziałek. Pruchnienie zębów następuje w dość wczesnym wieku; naliczyliśmy ludzi pozbawionych zębów 1,6%.

Wrodzoną deformację i asymetrię twarzy spotykało się wy-

jątkowo. Asymetrię z opuszczeniem w dół lewej połowy twarzy i nosa zanotowaliśmy 6 razy (2,3%), a deformację obrębka ucha 7 razy (2,6%).

b) Kobiety.

Barwa skóry jasna t. j. biało-różowa jest u kobiet jeszcze pospolicza niż u mężczyzn, gdyż w 82 wypadkach t. j. w 94,3%, w barwie zaś ciemnej, w odmianie płowej właściwej bardziej blondynkom, a śnia-dej brunetkom, występowała zaledwie w 4 wypadkach (4.7%).

Barwę włosów u Krakowianek w porównaniu do innych grup przedstawia wykaz następujący:

Tab. VI.

Barwa włosów	NN skali Fischera	85 Krakowianek	94 Mieszkanek pow. Brzesko ⁶⁶⁾	357 Góralek ⁶⁶⁾	103 Podgórzanek ⁶⁶⁾	85 Krakowianek	Mieszk. powiatu Brzesko	Góralek	Podgórzanek	w liczbach bezwzględnych					w %										
										jasne	średnie	ciemne	rude	brunet	czarne	jasne	średnie	ciemne	rude	brunet	czarne	jasne	średnie	ciemne	rude
szatyn blond	jasne	12—20	2	20	35	15	2,3	9,4	21,3	9,8	14,7	jasne	12—20	2	65	284	72	27,9	63,5	69,1	79,5	70,6	jasne	12—20	2
	średnie	21—24	2									8	2,3	21,3									9,8	14,7	średnie
	ciemne	10—13	4	54	65	284	72	25,6	63,5	69,1	79,5	70,6	ciemne	10—13	4	1	33	12	23,5	7,4	9,2	11,8	ciemne	10—13	4
	jasne	25—26	9										21	2,3	7,4								9,2	11,8	jasne
	średnie	7—9	24	21	7	33	12	23,5	24,7	7,4	9,2	11,8	średnie	7—9	24	1	5	4	1,2	1,1	1,4	3,9	średnie	7—9	24
	ciemne	5—6	22										1	5	4								1,2	1,1	1,4
rude	2—3	2	21	7	33	12	23,5	24,7	7,4	9,2	11,8	rude	2—3	2	1	5	4	1,2	1,1	1,4	3,9	rude	2—3	2	
brunet	4	20										1	5	4								1,2	1,1	1,4	3,9
czarne	27	1	1	5	4	1,2	1,1	1,4	3,9	czarne	27	1	1	5	4	1,2	1,1	1,4	3,9	czarne	27	1			

Krakowianki są przeważnie szatynkami (64,0%), choć barwa ta słabiej u nich występuje, niż u brzeskich (69,1%) i u podgórzanek 70,6%) a szczególnie niż u góralek (79,5%); natomiast blondynki są rzadsze u Krakowianek niż u innych, a za to częstsze o wiele brunetki. W stosunku do mężczyzn Krakowianki mają typ szatyn, mniej stale występujący, natomiast częstszy blond i brunet.

Barwy oczu występują u badanych jak następuje: (p. str. 24 tab. VII).

Kiedy u Krakowianek oczy prawie bardzo niewiele (37,2%) przeważają nad siwo-niebieskimi (29,0%) i siwo-zielonemi (33,6%), w brzeskiem jednakowo często występują barwy siwo-niebieska (46,8%) i siwo-zielona (43,6%), u góralek znowu i podgórzanek piwne przeważają nad innymi (41,5 i 40,4%). Krakowianki wyróżniają się od swych

jeszcze, niż u mężczyzn pierwiastkiem ciemnym 72,1%, z czego przechodzimy do wniosku, że Krakowianki są typu ciemniejszego, niż mężczyźni. Jest to cecha pospolicie spotykana i u innych plemion w Polsce. Jeżeli teraz podobnie jak u mężczyzn typ mieszany, czyli obojętny, podzielimy pomiędzy dwoma typami czystymi, to otrzymamy typu jasnego 51,2% i ciemnego 48,8%.

Kobiety mają głowę w stosunku do wzrostu większą od mężczyzn, równie mocnej budowy, szeroką, z wypukłymi skroniami. Kształt głowy owalny występował w 38 wypadkach (44,2%), zbliżony do kulistego w 35 (40,6%), elipsoidnego 13 (15,2%). Z tego wynika, że kiedy mężczyźni mają głowy bardziej wydłużone, kobiety kuliste.

Ciemieć miernie wysokie, szerokie i krótkie w 61 wypadkach (70,9%), w których w 35 wysokie i 26 niskie, krótkie i płaskie 16 (18,6%), a wąskie i wydłużone 9 (10,5%).

Czoło miernie wysokie i proste w 40 wypadkach (46,5%), niskie zaokrąglone w 32 (37,2%) i rzadko w tył odchylone (16,3%). Guzy czołowe występowały w 10 wypadkach (11,6%), z których 9 razy były średnio rozwinięte i 1 raz tylko silniej.

Potylicę rozpoznawaliśmy zaokrągloną 42 (48,8%), stromo spadającą 32 (37,2%) i szeroką a płaską 12 (13,9%). Guzy ciemieniowe spotkaliśmy raz 1 (1,1%).

Twarz częściej długa i szeroka 31 (36%), niż długa i wąska 20 (23,2%), rzadziej niska i szeroka 16 (18,6%), niekiedy owalna 11 (12,8%), lub okrągła 8 (9,3%). Kobiety więc mają twarz nieco bardziej rozwiniętą w długość, a mężczyźni w szerokość. Łuki nadoczodołowe w porównaniu do mężczyzn występowały bardzo rzadko 11 (12,8%). Gałki oczne zdają się być mniej głęboko osadzone, niż u mężczyzn, przy podobnym, przeważnie poziomem położeniu szpar ocznych 80 (93%) i wyjątkowym skośnym z wewnętrznymi kątami, zwróconymi w dół 6 (7%). Szpary oczne jak u mężczyzn częściej rozwarte 55 (64%) niż wydłużone 31 (36%), fałda mongolska występowała rzadziej niż u mężczyzn, bo zaledwie w 5 wypadkach (5,8%) i to słabo w 3 (3,5%), lub średnio-rozwinięte w 2 (2,3%).

Wydatność jarzm, będąca charakterystyczną cechą Krakowiaków, jest często spotykana u kobiet, mianowicie w 56 wypadkach (65,1%), przyczem przypada na słaby stopień rozwoju 12, średni 29 i silny 15.

Częstość guzów nosowych jest cechą męską, która u kobiet przejawia się kilkakrotnie rzadziej, a mianowicie w 8 wypadkach (9,3%). Najpospolitszym kształtem nosa u kobiet, podobnie jak i u mężczyzn jest prosty 46 (54,7%), który jednak mniej stale występuje, częściej jako szeroki 35 (40,7%), niż wąski 18 (20,9%), płaski w 28 wypadkach (33,3%) i wyjątkowo zadarty 4 (4,8%), wklęsły lub garbaty po 3 (po 3,6%).

Wargi kobiece wyróżniają się od męskich pospolicie szerokich, tem, że są wąskie, ostro ścięte 32 (37,2%) równe i szerokie 31 (36%), przytem częstsze są o wydatnej dolnej wardze 20 (23,2%) i wyjątkowo tylko z podniesioną górną 3 (3,5%).

Uszy przyplaszczone o wiele częściej się zdarzają, niż u mężczyźni 75 (87,2%) natomiast odstające wyjątkowo 11 (12,8%). Wzgóreków Darwina nie spotykaliśmy. Płatki uszne występowały o wiele słabiej, niż u mężczyźni, a mianowicie w 67 wypadkach (77,9%), natomiast o dwa razy częstszy u 19 był brak ich zupełny (22,1%).

Prognatyzm szczękowy występował 8 razy (9,3%), z tego połowa przypadła na słabszy, a połowa na średni stopień, był więc nieco silniej wyrażony u kobiet. Szeroką mocną budową żuchwy, o wydatnej naprzód bródce, kobiety nie wyróżniają się od mężczyźni, co nadaje ich twarzy wyraz energii i stanowczości.

Włosy na głowie u kobiet są gęstsze, niż u mężczyźni i warkocze nieraz dosięgają do $\frac{3}{4}$ m długości, nie mówiąc już o ich trwałości, gdyż kobiet łysych prawie się nie spotyka. Natomiast owłosienie ciała jest słabsze i porost brwi; 2 stopnia zanotowano 67,4%, I 20,9% i III zaledwie w 11,6%. Włosy kobiece o wiele prędzej podlegają utracie barwika, niż męskie. Szpakowatych naliczyliśmy 4 w wieku lat 36, 50, 54 i 57, a zupełnie siwych 3, w latach 47, 57 i 70, ogółem w 7 wypadkach (8,1%).

Podobnie jak u mężczyźni, u kobiet zęby są najczęściej średniej wielkości, choć mniej stałe (56%), natomiast częstsze są małe (34,4%) i rzadko wielkie (9,9%). Zęby przeważnie rosną równo (84,1%) bez przedziałek (69,1%), choć są mniej trwałe, niż u mężczyźni, gdyż spotkaliśmy kobiety po 28 lat 40, które były pozbawione w połowie zębów (w 21,4%). Wrodzona asymetria twarzy i ucha występowała podobnie jak i u mężczyźni w 4 wypadkach (4,6%).

Wrodzoną zdolność i inteligencję przypisywaną Polakom wogóle, stwierdzają wszystkie dotychczasowe badania fizyczne, odnoszące się do ciężaru mózgowia i do znacznej wielkości i pojemności czaszek a dokonane na czaszkach pochodzących z różnych dzielnic Polski, różnymi metodami przez Welckera⁸²), Weisbacha⁸¹), Czansowa⁷⁸), Hilczenki¹⁹), Birula-Bieluńskiego⁶), Weinberga⁸⁰), Lotha⁸¹) i innych. Wykazują one nietylko znaczny bezwzględny ciężar mózgowia i pojemność czaszek wogóle, lecz i to, że Polacy przewyższają tem innych Słowian, jak Wielkorusjan, Białorusinów i Ukraińców. Cecha ta być może jest następstwem starszej kultury. Prawdopodobnie te cechy wyższości rasowej wystąpią przy badaniu pojedynczych osobników, jak to stwierdził Talko-

Hryniewicz przy badaniu czaszki ks. Piotra Skargi, która miała pojemność 1520 cm³). Tenże autor zapomocą metody Lee-Pearsona przeprowadził badania na żywych polegające na tem, że od największej długości, największej szerokości i wysokości do ucha odejmował po 11 mm., redukując w ten sposób głowę żywego do miary czaszki szkieletowanej, zakładając empirycznie $C = \alpha \cdot LBH + \beta$ i wyznaczając współczynniki α i β za pomocą metody najmniejszych kwadratów, i znalazł, że z trzech grup badanych, pierwsze miejsce zajmowała inteligencja (profesorowie Uniwers., członkowie Akademji i ludzie zajmujący się wogóle pracą naukową, lub społeczną), która przy średnim wzroście 1705 mm, miała największą średnią pojemność czaszki 1511 cm; drugie po nich miejsce zajęli włościanie Małopolski zachodniej (pochodzący z pow. wadowickiego, myślenickiego, żywieckiego, bielskiego, nowotarskiego, limanowskiego i nowosądeckiego) u których przy wzroście średnim 1661 mm, pojemność czaszki wypadła 1450 cm. Ostatnie miejsce zajęli Kongresowiaci (z ziemi warszawskiej, kaliskiej, łomżyńskiej i siedleckiej), przy wzroście średnim 164,9 mm i pojemności czaszki 1388 cm. Ponieważ do grupy małopolskiej w znacznej liczbie spostrzeżeń wchodziłi Krakowiaci musimy zaznaczyć znaczną ich pojemność czaszki⁷⁰).

Wady wrodzone niedorozwojowe u popisowych w b. Galicji od r. 1884—1893, według obliczeń Ciechanowskiego i Urbanika¹¹), występowały w okręgu krakowskim: wola w 12,05, a matolectwo w 1,73%, przyczem przypadało:

	wola	matolectwo
w Wadowicach	71,07%	1,15%
w Bochni	«	0,70%
w Wieliczce	»	0,62%
w Myślenicach	»	1,36%

Co do wad zaś wrodzonych, niedorozwojowych, wykazanych przez Komisję Uzupełniającą m. Krakowa i powiatu na r. 1924, urodzonych w 1903, według moich badań i L. Sedlaczka²⁶) okazało się, że w m. Krakowie na 1648 przyjętych nie było usuniętych z powodu wola i kretynizmu; tymczasem nie wchodząc w stosunek tych dwóch chorób występowały one w księgach Powiatowej, Krakowskiej Komisji Uzupełniającej w pow. Krakowskim na 1274 osób zaledwie u 5 (0,4%), natomiast w miarę podniesienia się miejscowości nad powierzchnię morza w pow. bocheńskim na 1196 u 40 (3,1%), w pow. wielickim na 769 u 37 (4,8%), a w najwyższej miejscowości w Myślenickim na 447 u 27 (6,0%). Co do częstości wola i matolectwa, oddzielnie rozpatrywanych na każdy z powiatów przypada:

	wola	matolectwo
w myślenickim	4,5%	1,6%
w wielickim	4 %	0,9%
w bocheńskim	2,4%	0,7%
w krakowskim	0,4%	—
Razem	3,1%	0,1%

Wedle danych z przed lat przeszło 30 o rozprzestrzenieniu się wola i matolectwa, to uwzględniając inny podział, okazuje się częstość ich przejawów podobna.

Dotychczasowe badania antropologiczne Polaków wykazały, że dojrzałość jest u nich spóźniona (jak zakończenie wzrostu ciągnące się do lat 30), zarost twarzy, zmęźnienie, przecięcie zębów mądrości, tak i dojrzałość płciowa u kobiet). Pomimo tego Krakowiacy okazują wczesnie zdolność do pracy fizycznej i duchowej, żywość wyobraźni i radość przejawiającą się, jak w życiu codziennem, tak też w muzyce i pieśni, co daje mu odporność w dolegliwościach fizycznych i niepowodzeniach. Przy występujących dosyć wczesnie cechach zestarzenia, jakimi są zarośnięcie szwów czaszkowych, stosunkowo dość w młodym wieku pojawienie się zmarszczek na twarzy, posiwienie, utrata zębów i włosów, i pomimo późnego dojrzewania i wczesnego zestarzenia, rozrodczość Krakowiaków wykazuje wielką ich żywotność rasową, która przy ulepszonych warunkach chowu i życia może podnieść siły organizmu, przedłużając produktyjność pracy i długość życia¹⁾. Nie mając nowych materiałów o długości życia Krakowiaków, musimy polegać na tych, które podali przed 45 laty dla Krakowa Majer³⁶⁾ i Buszek¹⁰⁾, a dla Krzeszowic i okolicy Ściborowski⁴⁹⁾.

Średnia trwałość życia w Krakowie przed wcieleniem go do Austrii do r. 1847 wynosiła lat 30. Majer na zasadzie wykazu zmarłych, dla ludności chrześcijańskiej miasta, od r. 1869—1880 obliczył tylko na 28,38 lat. Odjawszy, według Körösi'ego, wiek największej śmiertelności do lat 6 otrzymał średni wiek 49 lat (♂ 52,4 ♀ 27,8). Buszek dla chrześcijan zmarłych w Krakowie od r. 1859—1880 średni wiek życia obliczył zaledwie na 25,9 lat (♂ 25,5, ♀ 27 lat), a od r. 6 tylko na 44, 3, tak że trwanie życia zmniejszyło się na 38 lat. Na zasadzie wykazu zmarłych w Krzeszowicach i okolicy (pow. chrzanowskiego) za lat 50 (1834—1883), według Ściborowskiego, długość życia wynosiła 27,9 a więc o 1,8 lat więcej niż w Krakowie. Wpłynęła na to znaczniejsza śmiertelność w wieku dziecięcym w Kra-

¹⁾ Luka ta będzie wypełniona, gdyż w Zakładzie Antropologicznym na zasadzie danych Biura Statystycznego opracowuje p. Tambor, stud. Uniw. Jagiell., trwałość życia za ostatnie 45 lat w Krakowie.

kwie. kiedy w wieku starczym śmiertelność większa przypada na Krzeszowice. Starości powyżej 60 lat doczekało w Krakowie na 100 ♂, 13,2, ♀ 18,8, w Krzeszowicach zaledwie ♂ 10,25, ♀ 10,56. Dziewięćdziesiątego roku życia doczekało w Krakowie ♂ 1,5, ♀ 4,3 na 100, a Krzeszowicach zaledwie ♂ 1,0 ♀ 2,5. Majer średnią długość życia poza lat 60 obliczył na 71,5 (♂ 70,5 ♀ 72,5). Trwałość wogóle życia kobiet jest dłuższa niż mężczyzn.

Majer wiek średni dla Krakowa podaje podobny, przytaczając czterowiersz z Psalmu XC tłum. J. Kochanowskiego:

»Tak prędko dni swe trawimy,
Jako słowa, co mówimy,
Wiek ludzki jest lat siedmdziesiąt
Duży co trwa ośmdziesiąt«.

Bądź co bądź odliczywszy znaczną śmiertelność dzieci do 6 roku życia, średni wiek Krakowiaków, pomimo złych nieraz warunków zdrowotnych, można nazwać długim.

Cechy antropometryczne.

Wzrost.

a) Mężczyźni.

Wzrost średni Małopolan był bardzo różnie komentowany od czasu rozpoczęcia badań antropologicznych i uważany za bardzo niski, dlatego musimy to szczegółowo omówić.

Do badań Krakowiaków weszła, jak to na początku zauważyliśmy, bardzo nieznaczna tylko liczba indywidualów m. Krakowa, stanowiąca rdzenną jego ludność od kilku pokoleń tam zamieszkałą, większość zaś badanych stanowili mieszkańcy przyległych do Krakowa powiatów. W ten sposób wzrost Krakowiaka przy min. —152 i max. +181 cm. śr. m. = 166,5 cm. Wzrost karłowaty nie wszedł do obliczeń, a wzrost u pojedynczych ludzi wahał się w granicach 29 cm.

J. Majer przed pół wiekiem wzrost średni dla Polaka b. Galicji w wieku od lat 20—25 obliczył na 162,2 cm. Sądząc z zebranych materiałów weszli tu nie tylko ludzie bardzo niskiego wzrostu, lecz i karły i kretyni, których wzrost niższy był niż 140 cm. i opadał do 121 cm. Do obniżenia średniego wzrostu niemniej przyczynił się i wiek badanych od lat 20—25, w którym, jak się potem okazało, wzrost Polaków nie jest jeszcze ukończony, oprócz innych warunków, o jakich wspomnę następnie. Wzrost średni, przytoczony przez Majera, dla Polaków galicyjskich, ustępuje o 4,3 cm Krakowiakom.

Przytaczamy wzrost średni, według badań różnych autorów, w różnych okolicach Zachodniej Małopolski w latach ostatnich:

- w Brzeskiem (Talko-Hryncewicz)⁶⁸) = 166,7 cm
 w Miechowskiem według badań E. Lotha⁴⁾ (Baranowska-Malewska) = 166 cm
 w Przeworskiem (Rosiński)⁴⁷) = 164,4 cm
 w Nowo-sądeckiem (Wrzosek)³⁷) = 164,8 cm
 w Mieleckiem (Szafer)⁵²) = 165,2 cm
 w Kieleckiem (Lencewicz)³¹) = 164,3 cm
 w Pilzneńskiem (Mydlarski)³⁹) = 164,8 cm
 w Pułtuskim (Rosiński)⁴⁶) = 163,9 cm
 w Będzińskiem (Romanowska)⁴⁵) = 163,9 cm
 u górali polskich } (Talko-Hryncewicz)⁶⁶) = 165,6 cm.
 u podgórczan . . . }

Badania przeto lat ostatnich wykazały o wiele znaczniejszy średni wzrost w Małopolsce, aniżeli podawał Majer. Krakowiaczy nasi nie wyróżniają się wzrostem od ludności w Brzeskiem i Miechowskiem, przewyższają innych od 1—2,5 cm. Na podstawie badań dawniejszych średni wzrost dla Polaków b. Król. Polskiego obliczyłem na 164,1 cm. Anuczin³⁾ na podstawie ksiąg popisowych Rosji za lata 1874—1883 obliczył wzrost średni dla powiatów Królestwa Polskiego: dla gubernji warszawskiej od 1616—1629 mm, kaliskiej od 1616—1625 mm, kieleckiej od 1610—1644 mm, piotrkowskiej od 1616—1622 mm, płockiej 1617—1638 mm, radomskiej 1610—1635 mm, łomżyńskiej 1627—1642 mm. i suwalskiej 1619—1659 mm. Ludność polska popisowa b. Królestwa Polskiego była wzrostu niskiego, choć w trzech ostatnich gubernjach, które posiadały pewną przymieszkę ludności ruskiej, lub litewskiej wyższego wzrostu, zaciężyło to na średniej tych powiatów.

Ludność Małopolski w stosunku do b. Królestwa Polskiego wyróżniała się wzrostem niższym. Wzrost popisowych Polaków galicyjskich przed pół wiekiem średnio wynosił, według Majera³⁴⁾, w 20 r. życia 160,9 cm, w 21 r. 161,2, od 22—24 roku 162,5 cm, w 25 r. 164,2 cm, przy ogólnej średniej z tych lat 162,2 cm. Porównajmy teraz wzrost popisowych 20-letnich urodzonych w r. 1903 z danych Państwowej Komisji Uzupełniającej m. Krakowa i powiatu z r. 1923²⁰⁾:

	min.	max.	śr. m.
m. Kraków (Polacy i inn. narod)	—141 cm	+188 cm	167,5 cm
pow. krakowski	—141 «	+182 «	165,5 «
« wielicki	—146 «	+196 «	166,9 «
« bocheński	—140 «	+184 «	164,5 «
« myślenicki	—140 «	+184 «	164,8 «

Średni wzrost popisowych m. Krakowa, w których skład wchodziły i inne narodowości niepolskie przewyższa od 0,5—3 cm. inne powiaty. Średni więc wzrost średniego Krakowiaka 20-letniego z Krakowa i 4 przyległych powiatów, obliczony przez nas z 5334 popisowych 1923 r., wynosił 165,3 cm¹⁾, a więc jest wyższy o 5,2 od przeciętnego, 20-letniego popisowego Polaka galic. przed pół wiekiem i niższy o 1,3 cm. od dzisiejszego średniego Krakowiaka według badań naszych, a wzrost ten niezawodnie osiągnąłby 167 cm. gdyby nie to, że w badaniach naszych przeważała liczba ludzi wieku młodego od lat 20—25, w którym wzrost nie był jeszcze całkowicie ukończony.

Różnica, jaką wykazujemy w średnim wzroście ludności i popisowych Krakowiaków przed pół wiekiem i dzisiaj daje się wytłumaczyć tem, że wzrost popisowych w różnych krajach Europy się zwiększył, jak to stwierdzają zestawienia Mackeprang'a w Anglii, Novelacque'a, we Francji, Livi we Włoszech, Hultkranz'a w Szwecji i Arbo w Norwegji: z Niemiec i Austrii danych brak, gdyż zostały tylko częściowo ogłoszone, przez Ammon'a²⁾. W. Bunak³⁾, zestawiając dane Mackepranga, wyprowadza wniosek, że wzrost popisowych, od r. 1841 do 1910 w Danji, Szwecji, Norwegji i Holandji zwiększył się od 2½—4 cm, a mianowicie w Danji: z 165,4 na 169,5 cm, w Szwecji z 167,3 na 169,5, w Norwegji ze 168,6 na 170,5 a w Holandji z 165,5 na 168 cm. Schweining⁴⁾ wykazał wogóle zwiększenie się stopniowe wzrostu w większości państw europejskich, choć dla wielu krajów tych danych brakowało. Nie da się jednak zaprzeczyć, że wogóle wzrost się zwiększył; grały tu rolę polepszone zdrowotne i ekonomiczne warunki, obok zmian składowych części rasowych, w których pierwiastki o wzroście niskim mogły wymierać i być zamienione przez rozradzające się wysokorośle. Meinhansen według Bunaka⁵⁾ starał się to wykazać na badaniach, przeprowadzonych w okręgu frankfurckim, w którym, oprócz germańskiego pierwiastku, ludność składała się ze Słowian, potomków dawnych Wendów. Oprócz wzrostu autor mierzył i obwód piersi i wykazał, że zwiększenie się tych miar nie było jednakowe w różnych miejscowościach i że przyrost tak wzrostu jak i obwodu piersi był największy u mieszkańców miast średnich, następnie małych, najmniejszy zaś u włościan, chociaż różnica była nieznaczna.

Rozpatrzmy teraz oddzielne liczby przypadające na każdy pomiar wzrostu u badanych przez nas Krakowiaków, mniej więcej z ukończo-

¹⁾ Do tego obliczenia nie wszedł wzrost wyjątkowo niski, karłów i kretynów, których co prawda w m. Krakowie i w pow. krakowskim wśród popisowych prawie nie było, natomiast była ilość znaczniejsza w bocheńskim, wielickim, a najwięcej w pow. myślenickim.

nym wzrostem, w zestawieniu z popisowemi z r. 1923 m. Krakowa i z przyległemi do niego czterema powiatami w następującym wykazie:

Tab. IX.

Wzrost w cm.	265 1648 1249 769 1196 447						popisowych — powiaty					
	Krakowiak	popisowych — powiaty					popisowych — powiaty					
		m. Krakowa	Krakowski	Wielicki	Bocheński	Myslenicki	Krakowiak	m. Krakowa	Krakowski	Wielicki	Bocheński	Myslenicki
w liczbach bezwzględnych						w %						
b. niski do 149 cm.	1	7	12	9	15	14	0,3	0,4	0,9	1,2	1,2	3,1
niski od 150—164	91	480	509	216	569	174	34,3	29,1	40,7	28,1	47,6	38,9
mierny od 165—169	80	546	397	342	368	148	30,2	33,1	31,8	44,5	30,8	33,1
wysoki w 170—179	89	558	323	184	236	110	33,6	33,8	25,8	23,9	19,8	24,6
b. wysoki 186 i wyż.	4	57	8	18	8	1	1,5	3,4	0,6	2,4	0,6	0,3

U dorosłych Krakowiaków wzrost niski, mierny i wysoki jednako często występuje (30,2—34,3%). Co do popisowych to podobny stosunek znajdujemy w m. Krakowie (29,1—33,8%), w pow. krakowskim wzrost niski (40,7%) przeważa nad innymi (25,8—31,8%), podobnie jak i w myslenickim (38,9%) przeważa nad miernym (31,1%) i wysokim (24,6%) a w szczególności w bocheńskim, gdzie wzrost niski (47,6%) przeważa mierny (30,8%), a głównie wysoki (19,8%), tylko w wielickim występuje mierny (44,5%), przy rzadszym wysokim (23,9%) i niskim (28,1%). Wzrost bardzo niski spotykano wyjątkowo tylko u Krakowiaków i u popisowych m. Krakowa (0,3 i 0,4%), nieco częściej u popisowych w powiatach (0,9 i 1,3%). Pod względem ilości ludzi wzrostu b. wysokiego, pierwsze miejsce zajmuje Kraków z najbardziej mieszaną ludnością (3,4%), następnie pow. wielicki (2,4%) przy wypadkach wzrostu wysokiego jak 181, 182, 185, 188 i 196 cm; w pow. bocheńskim wzrost najwyższy był 183, 185 i 194 cm., w krakowskim spotykały się zaledwie dwa wypadki po 182 cm., a w myslenickim tylko jeden z najwyższym 184 cm. Najwyższe liczby karłowatych od 130—127 mm., które nie weszły do naszych obliczeń popisowych, przypadły na powiaty wielicki, bocheński i myslenicki, t. j. tam, gdzie spotyka się wypadki wzrostu bardzo wysokiego. Natura więc jakby igrając pojedynczemi wypadkami, wychodzącymi poza granice zwykłych stopni wzrostu, chciała utrzymać równowagę, powodując często, że tam, gdzie się rodzą karły, przychodzą

na świat ludzkie, wkraczający już prawie we wzrost olbrzymi, a gdzie niema pierwszych, rzadko spotykają się i drudzy¹⁾.

Jeżeli wzrost Krakowiaków sprowadzimy [teraz do dwóch działów głównych wzrostu: niskiego do 160 cm i wysokiego wyżej 169 cm, a pozostałych wzrostu miernego podzielimy pomiędzy te dwie kategorie, to na wzrost niski przypadnie 101 (38,2%), a na wysoki 164

Tab. X.

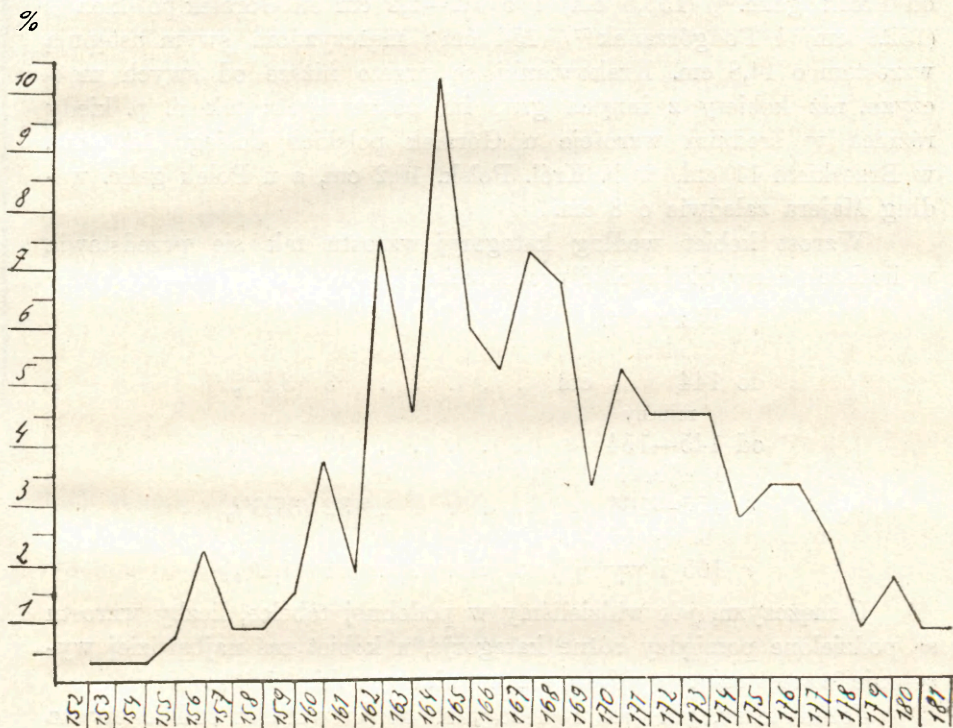

Krzywa wzrostu Krakowiaków.

(61,8%), t. j. że wzrost wysoki u Krakowiaków przewyższa niski, podczas gdy w podobny sposób wzrost, obliczony przezemnie w Brzeskiem, wykazał stosunek odwrotny, bo wysokich zaledwie było 37,9%, niskich zaś 62,1%.

Na oddzielnej tabelce przedstawiona krzywa wzrostu u Krakowiaków (tab. X, str. 33). Podnosi się ona, dosięgając najwyższego szczytu przy liczbie 164 cm i dając dwa niższe podniesienia przy 162, 167

¹⁾ Ziemia krakowska oprócz karłów wydała słynnych na arenie światowej atletów braci Cyganiewiczów i Szczerbińskich.

i 168, przyczem krzywa podnosi się szybciej na początku i spada przy końcu powoli.

b) Kobiety.

Wzrost u 85 kobiet wahał się między 140 a 167 cm, przy średniej: 151,7 cm.

Są przeto Krakowianki o 4 cm niższe od mieszkanek brzeskich ⁽⁶⁸⁾ (155,7 cm), o 2,2 cm od Polek b. Kongresówki ⁽⁶⁵⁾ (153,9 cm), o 1,6 cm od Polek galic. ⁽⁶⁴⁾ (153,3 cm) i o 1,2—2,2 cm od Góralek polskich ⁽⁶⁶⁾ (152,9 cm) i Podgórzezanek ⁽⁶⁷⁾ (154 cm); mężczyznom swym ustępują wzrostem o 14,8 cm. Krakowianki są przeto niższe od swych mężczyzn, niż kobiety z innych grup im pokrewnych; tak n. p. kiedy różnica w średnim wzroście u Góralek polskich dosięga 12,1 cm, w Brzeskiem 11 cm, w b. Król. Polsk. 10,2 cm, a u Polek galic. według Majera zaledwie o 8 cm.

Wzrost kobiet według kategorii wzrostu tak się przedstawia w liczbach bezwzględnych i procentach:

Wzrost.			
niski			
do 144	cm	3 (3,5%)
mierny			
od 145—154	«	49 (57,6%)
wysoki			
« 155—164	«	32 (37,6%)
b. wysoki			
« 165 i wyżej		1 (1,2%)

U mężczyzn, jak widzieliśmy w podobnej tabelce, liczby wzrostu są podzielone pomiędzy różne kategorie, u kobiet zaś najbardziej występuje wzrost mierny (57,6%), a po nim wysoki (37,6%).

Jeżeli teraz, tak jak u mężczyzn, liczby wzrostu podzielimy na dwie kategorie: niski i wysoki, a mierny podzielimy pomiędzy nie, to otrzymamy wzrostu niskiego 80%, a wysokiego 20%, a więc stosunek odwrotny, niż u mężczyzn, co zdaje się stwierdzać znacznie niższy wzrost kobiet w porównaniu z mężczyznami.

Budowa głowy.

a) Mężczyźni.

A. Długość głowy.

Średnia największa długość głowy przy min. — 168 mm max. + 200 mm, daje śr. m. = 184,1 mm.

Przytoczona tabela przedstawia częstość spotykanych pomiarów u Krakowiaków w różnych powiatach:

Tab. XI.

Liczba													Liczba													
103	33	31	60	25	2	2	1	1	1	1	4	1	265	103	33	31	60	25	2	2	1	1	1	4	1	265
Kraków i powiat													Kraków i powiat													
Wieliczka													Wieliczka													
Wadowice													Wadowice													
Bochnia													Bochnia													
Chrzanów													Chrzanów													
Brzesko													Brzesko													
Limanowa													Limanowa													
Zywiec													Zywiec													
Miechów													Miechów													
Olkusz													Olkusz													
Oświęcim													Oświęcim													
Będzin													Będzin													
Myslenice													Myslenice													
Krakowiaczy													Krakowiaczy													
168	—	—	1	—	—	—	—	—	—	—	—	—	1	185	2	—	—	—	—	—	—	—	—	—	—	2
9	1	—	—	—	—	—	—	—	—	—	—	—	1	1	6	13	—	—	—	—	—	—	—	—	—	27
170	—	1	—	2	—	—	—	—	—	—	—	—	3	7	2	—	—	—	—	—	—	—	—	—	—	2
1	—	—	—	—	—	—	—	—	—	—	—	—	1	8	13	—	1	7	2	1	—	—	—	—	—	26
2	3	1	1	—	—	—	—	—	—	—	—	—	5	9	4	—	—	—	—	—	—	—	—	—	—	4
4	4	1	1	2	1	—	—	—	—	—	—	—	9	190	4	1	2	2	3	—	1	—	—	—	—	14
5	—	—	—	1	—	—	—	—	—	—	—	—	1	1	3	—	—	—	—	—	—	—	—	—	—	3
6	3	1	1	3	1	—	—	—	—	—	—	—	9	2	4	—	3	—	4	—	—	—	—	—	—	12
8	7	4	5	8	—	—	—	—	—	—	—	—	22	3	2	—	—	—	—	—	—	—	—	—	—	2
9	2	1	—	1	—	—	—	—	—	—	—	—	4	4	1	—	—	3	—	—	—	—	—	—	—	4
180	11	10	3	6	4	—	—	—	—	—	—	—	34	6	2	3	—	2	—	—	—	—	—	—	—	8
1	1	—	—	2	—	—	—	—	—	—	—	—	3	7	1	—	—	—	—	—	—	—	—	—	—	1
2	10	6	7	7	5	1	1	—	—	—	—	—	38	8	3	—	1	—	—	—	—	—	—	—	—	4
3	1	—	—	—	—	—	—	—	—	—	—	—	1	200	1	—	—	—	—	—	—	—	—	—	—	2
4	6	2	3	9	2	—	—	—	—	—	—	—	22	—	—	—	—	—	—	—	—	—	—	—	—	—

Liczby pomiarów długości głowy są rozproszone, największa ich ilość skupia się przy liczbach 182, 180, a następnie przy 186, 188 i na koniec przy 178 i 184. Słowem pomiędzy pomiarami od 178—188 mm powtarzają się liczby najczęstsze.

B. Szerokość głowy.

Największa szerokość głowy waha się między 138 do 176 mm, przy śr. = 156,7 mm. Częstość spotykanych pomiarów wykazuje tablica następująca (tab. XII. str. 36).

Największe liczby szerokości głowy skupiają się przedewszystkiem przy liczbie 158 mm, a następnie przy 152 mm, potem przy 154 mm, 156 i 160 mm, to jest pomiędzy 152 a 160 mm.

C. Wysokość głowy.

Pomiar ten, o ile wnosić mogę z własnego, wieloletniego doświadczenia przy badaniach żywych ludzi, jest zmienny i niestały, co stwierdziło wielu autorów, i dlatego nie miał on tak szerokiego zastosowania, jak długość i szerokość czaszki i stosunki tych pomiarów. Na zmienność tego pomiaru wskazuje to szerokie wahanie, jakie i w niniejszym wypadku notujemy.

Oprócz znacznego rozproszenia liczb, skupiają się one przy pomiarach najrozmaitszej wysokości, jak n. p. począwszy od 120 mm, 125 mm, a dosiegają największej liczby przy 130 mm, 135 i 140 mm.

Zestawienie trzech bezwzględnych pomiarów głowy:
długość, szerokość i wysokość.

Od czasów Broca do klasyfikacji kranjologicznych typów służyły głównie wskaźniki i stosunki, zachodzące pomiędzy pomiarami długości i szerokości czaszek, pomiary zaś bezwzględne zajmowały miejsce drugorzędne. Od tego czasu wszedł w użycie trzeci wymiar wysokości czaszki od *basionu* do *bregmy*, a przez Virchowa zalecony od *vertex* do ucha, który mógł być brany i u żywych, a z tego pomiaru był obliczany stosunek do długości, lub szerokości głowy. Lecz w końcu wskaźniki czaszek przestały zadowalać i zaczęły się odzywać głosem za udzieleniem pewnego miejsca w klasyfikacji pomiarom bezwzględnym, a następnie nawet o zastąpienie nimi stosunków. Już przed 40 laty Emil Schmidt do charakterystyki kształtu czaszek wprowadził liczby bezwzględne, dające pojęcie o ich długości, szerokości i wysokości. Później Broca a za nim Topinard przyznawali znaczenie pomiarom bezwzględnym i, pomimo wskaźników czaszek krótko, średnio i długogłowych, wyróżniali, według pomiarów bezwzględnych, czaszki krótkie, długie, wysokie i t. d. Nasz Kopernicki, czuły na wszelkie nowe prądy naukowe, przy klasyfikacji kranjologicznej według wskaźników uwzględniał i pomiary bezwzględne i zastosowywał przy badaniach czaszek szkieletowych pomiary wysokości, lecz nie wprowadził ich jeszcze do badań żywych ludzi. Török, przeceniający znaczenie antropometrii, zalecał brać na czaszce aż 5,371 pomiarów linjowych, 1425 kątów i około 25 tys. stosunków (!), w końcu jednak sam zwątpił w ich znaczenie, a ten negatywny kierunek w antropometrii doszedł do tego, że petersburski anatom Lesgaft odrzucał je zupełnie, wołając: jaki rezultat z tego, że wymierzonych zostało tysiące ludzi i kości, a nie przysporzyło to więcej wiadomości. Kierunku tego znaleźli się obrońcy, którzy starali się zastąpić pomiary kranjoskopją, t. j. zewnętrznymi formami konturów czaszki, jak Sergi, Frassetto, Tedeschi, wyróżniając czaszki okrągłe w kształcie sferoidu, wydłużone — elipsoidu, pięciokąta — pentagoidu, jajowate — ovoidu, i t. d. Wreszcie wytworzono tu cały szereg odmian i pododmian, bądź według kształtu bocznego czaszek, bądź według formy czoła, lub potylicy, lub na podstawie poprzecznej szerokości, wysokości, długości i poszczególnych ich konturów. W ten sposób zaczęto rozpoznawać kontury czaszek w najrozmaitszych ich położeniach, a następnie, jak to uczynił Török i Auerbach, łączyć z odpowiedniami, bezwzględnymi pomiarami, któreby do pewnego stopnia

odpowiadały pewnym wskaźnikom, przyczem próbowano klasyfikować czaszki według 3 głównych pomiarów: szerokości, długości i wysokości, przy ich prostym zestawieniu. Nie wszystkie trzy bezwzględne pomiary głowy przedstawiają jednakową wartość. Szerokość jest morfologicznie stałsza i mniej zmienna, niż dwa inne pomiary długości i wysokości. Skutkiem tego czaszki, zachowując mniej zmienny poprzecznik, przechodzą przeważnie ewolucję w długości i wysokości. W ten sposób spotykać się mogą w tej samej grupie czaszki jednocześnie krótko i długogłowe, lecz trudno znaleźć w tej samej grupie, w większej ilości, równocześnie wąskie i szerokie. Zmienną więc jest bardzo długość czaszki, występująca w różnych rasach i perjodach, podlegająca różnym wpływom i wytwarzająca pewne odmiany i pododmiany. Co do pomiaru wysokości, to występuje on dowolnie przy pewnej szerokości i długości czaszki, choć twierdzą niektórzy, że znaczniejszej długości towarzyszy większa wysokość, jak to powiada Bunak⁸⁾. W naszym materiale, zebranym na żywych, jak również porównawczym, wybitnie krótkogłowym, otrzymaliśmy przeważnie głowy znacznej wysokości.

Otóż Bunak⁸⁾, modyfikując klasyfikację kranjologiczną, podaną przez Töröka, i przyjmując dla żywych nieco mniejsze liczby na miękkie części, aniżeli podaje w swej pracy Czekanowski¹²⁾, a mianowicie Weisbacha⁸⁴⁾, osnute na znaczniejszej ilości badanych trupów, Bunak przyjmuje dla miękkich części u żywych w kierunku średnicy przednio-tylnej 5 mm, poprzecznej 6 mm, a dla średnicy wysokości czaszki przypuszczalną, dosyć prowizoryczną liczbę + 13 mm. W ten sposób, zredukowawszy liczbę trzech głównych pomiarów czaszek do żywych, Bunak ułożył z kombinacji prostych połączeń 27 typów, z których każdy oznaczony nazwą grecką¹⁾. Klasyfikację Bunaka zastosowaliśmy w pracy naszej z oznaczeniem całkowitem nazw typów i ich skróceniem do pierwszych początkowych liter. Wobec tego, że w badaniach naszych wystąpiły liczby głowy bardzo wysokie, zmodyfikowaliśmy klasyfikację tę w ten sposób, że wprowadziliśmy do każdej z kategorii trzech pomiarów głowy: szerokości, długości i wysokości, jeszcze czwartą rubrykę bardzo szerokich, bardzo długich i bardzo wysokich. Tę czwartą odmianę w każdej kategorii oznaczyliśmy wyższym stopniem *hyper* w skróceniu, wznosząc w rubryce nad literą kreskę ('). W ten sposób liczba odmian z tych trzech wymiarów głowy dosięgnie 64. Następująca tablica (str. 25) wykaże rozmieszczenie liczebne typów u Krakowiaków:

¹⁾ Tak np. dla szerokości czaszki przyjmuje: wąskie (type stenoide) miernoszerokie (type paraeuroide) i szerokie (type euroide), dla długości: krótkie (type brachyoide), miernie wydłużone (type mesoide) i długie (type dolichoide), a dla wysokości: niskie (type cotoide), mierne (type orthoide) i wysokie (type hypsoide).

Z przytoczonych szczegółów widzimy, że u Krakowiaków występuje typ o bardzo szerokiej, krótkiej, lub miernie wydłużonej i bardzo wysokiej głowie *type hyper-euro-brachyo- lub meso-hypsoide* (E'bh' lub E'mh'), rzadziej o wiele występuje połączenie głowy szerokiej, krótkiej i bardzo wysokiej (*type euro-brachyo-hyper-hypsoide*), lub szerokiej krótkiej i miernowysokiej (*type euro-brachyo-orthoide*).

Ogółem z 265 zbadanych Krakowiaków było według pomiarów szerokości głowy: wąskich 2, miernie szerokich 19, szerokich 82 i bardzo szerokich 162. Wedle długości: krótkich 131, miernie wydłużonych 78, długich 39, b. długich 17. Wedle wysokości: niskich 17, miernie wysokich 58, wysokich 52 i b. wysokich 138. A więc najczęściej występowały głowy b. szerokie, krótkie i b. wysokie.

Dla porównania Krakowiaków z innymi, pokrewnymi grupami, jak również i dalej stojącymi od nich rasami, zestawiamy średnie wymiary ich głowy co do szerokości, długości i wysokości, według nasyższych obliczeń i u innych autorów, metodą zestawiania bezwzględnych pomiarów Bunaka:

		szerok. mm	dług. mm	wysok. mm	średni typ głowy
u 265 Krakowiaków & 110 półn. Polaków (Warsz., Kalis., Łomż., Siedl.)	Talko-Hryncewicz	157	184,1	128	b. szer.-mier.-wydł.-wys. (t. hyper-euro-meso-hypsoide)
		152	186	131	szer.-mier.-wydł.- b. wys. (t. euro-meso - hyper-hypsoide)
u 59 Kurpiów (Maciesza)		155	188	135	szer.-mier.-wydł.- b. wys. (t. euro-meso-hyper-hypsoide)
u 502 Kaszubów	Talko-Hryncewicz	158	188	134	b.szer.-mier.-wydł.-b.wys. (t. pyper-euro-meso-hyper-hypsoide)
u 159 Białorusinów wiazyńskich		154	188	134	szer.-mier.-wydł.- b. wys. (t. euro-meso-hyper-hypsoide)
u 27 Tungusów mongol. (Chamneganów)	Talko-Hryncewicz	155	188	135	szer.-mier.-wydł.- b. wys. (t. euro-meso-hyper-hypsoide)

		szerok. mm	dług. mm	wysok. mm	średni typ głowy
u 35	Tungusów za- bajkal. (Armack i Barguzin)	155	189	123	szer.-dług.-wys. (t. euro-dolicho-orthoide)
u 535	Buriatów za- bajkal.	160	187	127	b. szer.-mier.-wydł.-wys. (t. euro-meso-hyper-hy- psoides)
u 535	Buriatów Alar- ców (Irkuck) (Poro- tow)	154	188	130	szer.-mier.-wydł.- b. wys. (t. euro-meso-hyper-hy- psoides)
u 30	Mongoło-Chał- chasów (Talko- Hryncewicz)	155	189	122	szer.-dług.-mier.-wys. (t. euro-dolicho-orthoide)

Klasyfikacja, oparta na prostym zestawieniu 3 głównych pomiarów głowy, nie dała, w naszym przynajmniej opracowaniu, znaczniejszych różnic, jak to widać z otrzymanych średnich typów. Bunak⁸⁾ w podobnym zestawieniu posiadał materiał bardziej różnorodny, kiedy przytoczone przez nas plemiona słowiańskie odnoszą się przeważnie do krótkogłowych, u których nie występuje tak wybitna różnica w zasadniczych typach. U nich wszystkich znajdujemy znaczną szerokość głowy, większą nieco u Krakowiaków i Kaszubów⁷³⁾ (157—159 mm), niż u Kurpiów⁵⁸⁾, półn. Polaków⁶⁵⁾ i Białorusinów⁷⁵⁾ (152—155 mm). Długość głowy znaczniejsza u półn. Polaków⁶⁵⁾, Kurpiów³³⁾, Kaszubów⁷³⁾ i Białorusinów⁵⁴⁾ (186—188 mm), natomiast u wszystkich głowy wyższe (131—135 mm), niż u Krakowiaków (128 mm). Różnicy u pewnych grup trudno odnaleźć, typ Krakowiaków np. niczem nie różni się od Kaszubów, a półn. Polacy z b. Kongresówki mają ten sam typ co Kurpie i Białorusini.

Natomiast pewna odmiana występuje u plemion azjatyckich krótkogłowych, które wyróżniają się od Słowian. Burjaci⁶¹⁾ wśród nich mają znaczniejszą szerokość (160 mm) przy podobnej długości głowy (187—189 mm), i oprócz tego Tunguzi⁶¹⁾ i Burjaci zabajk. mają głowę niższą od Słowian (122—127 mm).

Bądź co bądź proste zestawienie trzech głównych pomiarów głowy, według naszych badań, nie może zastąpić wskaźników głowy, do których rozpatrzenia przechodzimy.

Kształt głowy według wskaźników.

Stosunek największej szerokości do długości głowy, czyli wskaźnik główny.

U 265 Krakowiaków wskaźnik szerokości głowy waha się między 75,8 do 94,4, przyczem śred. miara = 85,1 jest wybitnie krótkogłowa (brachykephal).

Zestawiamy dla porównania średnie wskaźniki grup najbardziej pokrewnych Krakowiakom:

u 116	mieszk. pow. brzeskiego (Talko Hryncewicz) ⁶⁸⁾	83,8
« 106	« « miechowskiego (Baranowska-Malewska) ⁴⁾	83,9
« 324	« « pilźnieńskiego (Mydlarski) ³⁹⁾	85,0
« 131	« « opatowskiego (Sandomierskie) (Olechnowicz) ⁴²⁾	83,0
« 155	« « opoczyńskiego (Radomskie) (Lencewicz) ³⁰⁾	81,6
« 100	« « « « (Lencewicz) ²⁹⁾	84,0
« 77	« « lubelskiego (Olechnowicz) ⁴⁰⁾	82,5
« 428	« « gór kieleckich (Lencewicz) ³¹⁾	82,4
« 539	« « będzińskiego (Romanowska) ⁴⁵⁾	84,6
« 126	« « nowosądeckiego (wieś Chomranice, A. i M. Wrzoskowie) ⁸⁷⁾	85,4
« 156	« « pułtuskiego (X. Rosiński) ⁴⁶⁾	81,7
« 60	« « puszczy przasnyskiej (Maciesza) ³³⁾	82,5
« 633	Górali Talko-Hryncewicz ⁶⁶⁾	85,7
«	Podgórczan	84,3
« 188	Górali ruskich (Kopernicki) ²³⁾	83,6
« 69	Huculów galic. (Vowk) ⁸⁶⁾	84,4
« 498	Kaszubów (Talko-Hryncewicz) ⁷³⁾	82,0
« 1087	Polaków galic. (Kopernicki) ³⁴⁾	84,4
« 871	Rusinów galic. (tenże) ³⁴⁾	83,5
« 882	Polaków b. Król. Polsk. (Talko-Hryncewicz) ⁶⁵⁾	80,1

Krakowiacy pod względem średniego wskaźnika szerokości głowy (85,1) należą do grup ludności ziem polskich, ustępujących zaledwie o 0,6 Góralom polskim, przewyższając o 0,8 do 1,6 wszystkie południowe grupy polskie, Polaków galic. i grupy południowe ruskie, nie wyłączając Górali; jeszcze znacznie wyróżniają się kształtem od krótko- i pośredniogłowych grup północno-polskich, mających wskaźnik głowy mniejszy o 2,0 do 5,0, co było kilkakrotnie stwierdzone.

Na załączonej mapce przedstawiamy rozmieszczenie średnich wskaźników szerokości głowy u Krakowiaków i najbliższych z niemi grup sąsiednich. (Mapka rozmieszczenia wskaź. głów. str. 43). Mogliśmy tu naturalnie nakreślić tylko obraz ogólny, gdyż poszczególne miejsco-

wości potrzebują dokładniejszego zbadania, nie mówiąc o ziemiach dawnej Kongresówki. Widzimy z mapki, że południową, krańcową krótkogłowość Tatr (85,7) przerywa ku północy pas Podgórzan ze

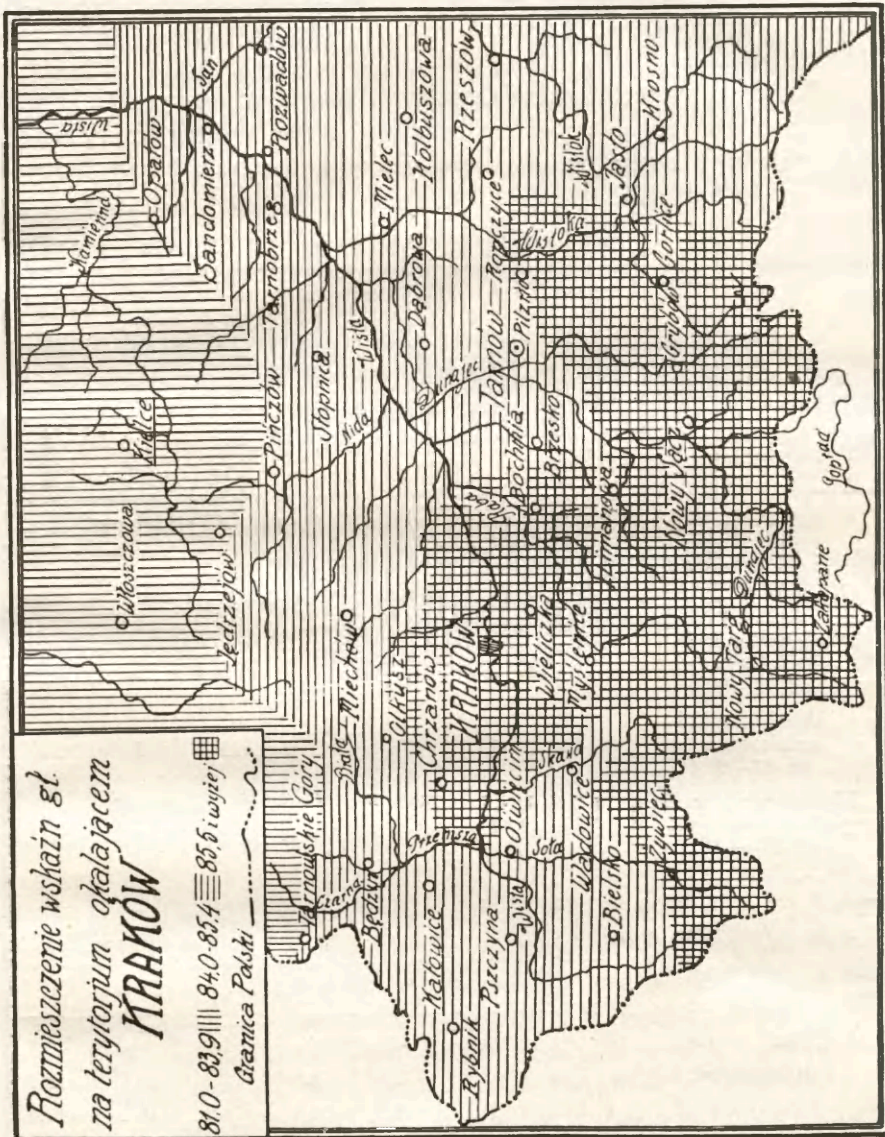

zmniejszającą się krótkogłowością (84,3), która otacza znowu terytorjum znaczniejszej krótkogłowości krakowskiej (85,1), obejmujące Kraków, Chrzanów, Wadowice, Wieliczkę i Bochnię, ciągnące się do Pilzna, a na południu przez Myślenice, łączące się ze skrajną krótkogłowością

Tatr. Znaczną drugą krótkogłowość Krakowiaków otacza z zachodu mniejsza nieco Podgórzan śląskich, przechodząca na północ od Krakowiaków w Olkuskie i Miechowskie, a na wschodzie w Brzeskie (83,9). Jeszcze bardziej na północ, ku Częstochowie, Kielcom, Radomiu i Lublinowi i im dalej, tem krótkogłowość przechodzi więcej w pośrednio-głowość północną (83,9—81).

Krótkogłowość Krakowiaków wystąpi jeszcze wyraźniej przy podziale zebranego materiału na oddzielne grupy według kranjologicznego układu z uwzględnieniem powiatów w liczbach bezwzględnych i odsetkach: (tab. XV. str. 44).

Tab. XV.

Wskaźniki główne	P o w i a t y						265 Razem
	104 krakowski	31 wadowicki	58 bocheński	34 wielicki	25 chrzanowski	13 inne	
	w l i c z b a c h b e z w z g l ę d n y c h						
Dolichocephal długogłowe do 75,9	—	—	—	—	1	—	1
Mesokephal średniogłowe od 76—80,9	16	3	5	3	3	3	33
Brachycephal krótkogłowe od 81—85,4	48	12	26	11	12	6	115
Hyperbrachycephal wybitnie krótkogłowe od 85,5—89,9	33	15	21	14	9	4	96
Ultrabrachycephal wyjątkowo krótkogłowe od 90,0 i wyż.	7	1	6	6	—	—	20
	w %						
Dolichocephal	—	—	—	—	4,0	—	0,4
Mesokephal	15,4	9,7	8,6	8,8	12,0	23,1	12,4
Brachycephal	46,1	38,7	44,8	32,3	48,0	46,1	43,4
Hyperbrachycephal	31,7	48,4	36,2	41,2	36,0	30,8	36,2
Ultrabrachycephal	6,5	3,2	10,3	17,6	—	—	7,5

Widzimy z tego, że przeważający kształt głowy we wszystkich powiatach jest krótkogłowy (32,3—48,0%), lub wybitnie krótkogłowy

(30,8—48,4%), przy rzadszym średniogłowym (8,6—23,1%) i wyjątkowo krótkogłowym (3,2—17,6). Wogóle u Krakowiaków krótkogłowość występuje pospolicie (87,1%), przejawiając się częściej w zwykłej krótkogłowości (43,4%), niż w wybitnej (36,2%), rzadko w średniogłowości (12,4%), a jeszcze bardziej w wyjątkowej krótkogłowości (7,5%).

Jeszcze bardziej poglądowo wykaże nam krzywa częstość spotkanych wskaźników głównych (tab. XVI, str. 46).

Szczyt najwyższy przytoczonej linii odpowiada wskaźnikowi 84, niższe nieco podniesienia przypadają na liczby 85, 87 i 86, to jest wahają się pomiędzy wskaźnikami 84 i 87.

Stosunek największej długości do wysokości głowy, czyli wskaźnik wysokości:

U 265 Krakowiaków waha się wskaźnik długości do wysokości głowy między 55,8 a 89,5, śr. m. = 69,6.

Ponieważ pomiar wysokości głowy był dotąd mało stosowany przy badaniu polskiej ludności, dlatego, dla porównania, przytaczam oprócz polskich grup średni wskaźnik wysokości głowy u innych grup pokrewnych:

Polaków	u	90 z gór kieleckich (Lencewicz) ³¹ = 67
	«	155 z Opoczyńskiego (tenże) ³⁰ = 70,2
	«	492 Kaszubów (Talko-Hryncewicz) ⁷³ 69,3
	«	60 Kurpiów (Maciesza) ³³ = 71,6
	«	55 Białorusinów mińskich (Rozdiestwieński) ⁴⁸ = 60,5
	«	200 Ukraińców kijow. (Diebold) ⁵³ = 71,9
	«	48 Rusinów wołyńsk. (Kožuchow) ²⁴ = 72,5
	«	131 Hucułów (Wowk) ⁸⁶ = 74,1
	«	60 Łotyszów (Waeber) ⁸¹ = 60,4
	«	60 Litwinów (Brennsohn) ⁷ = 61,1.

Z zestawienia tego widzimy, że pod względem średniego wskaźnika wysokości głowy Krakowiacy nie wiele różnią się od Polaków z Opoczyńskiego i Kaszubów, przewyższają nieco Kielczan, a szczególnie Białorusinów mińskich, Łotyszów i Litwinów, ustępując Kurpiom, Ukraińcom kijow., a szczególnie Rusinom wołyń. i Hucułom.

Zastosowywane były dotąd różne klasyfikacje wskaźników długości — wysokości głowy, które niezupełnie odpowiadały otrzymywanym liczbom przy badaniach, n. p. podział R. Martina, podany w jego podręczniku, z zastrzeżeniem, że przy obliczeniu na żywych głowach przyjętym być nie może; dla czaszek nawet liczby są za niskie, bo liczby wskaźników są o wiele większe; z tego wypada, że czaszki

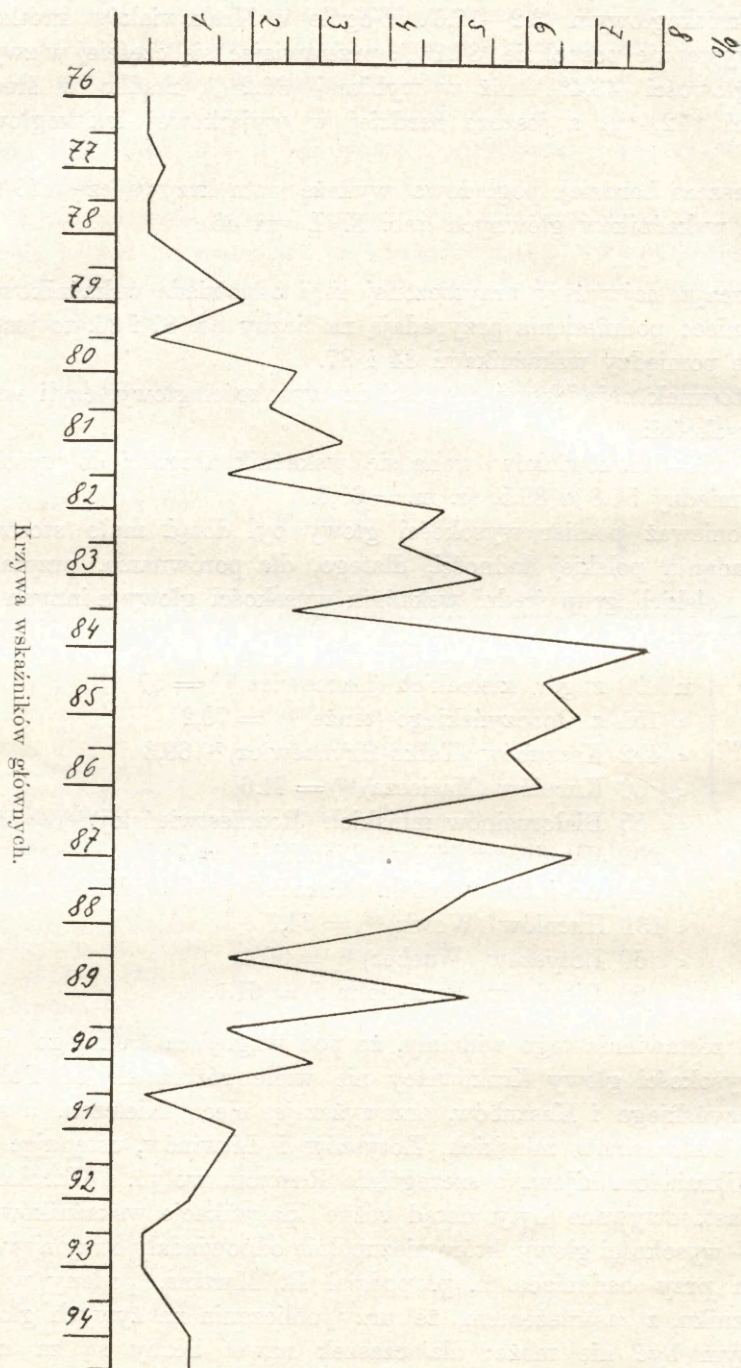

są przeważnie hypsicephaliczne. Iwanowski znowu przy podziale wysokości głowy nie uwzględnił liczb niższych i podaje tylko wysokie. Otóż w tym celu proponujemy podział wysokości głowy, w którym staraliśmy się, ażeby w rubrykach, o ile możliwości, podział wskaźników odpowiadał liczbom głowy, u żywych najczęściej spotykanym:

Tab. XVII.

Wskaźniki dług.-wysok.-głowy		
	w liczbach bezwzględ.	w %
niskie (chamaecephal) (X—60)	5	1,8
mierne (orthocephal) (61—70)	141	53,2
wysokie (hypsikephal) (71—X)	119	44,9

Z tej klasyfikacji wynika, że mierne głowy częściej nieco się spotyka, niż wysokie i że Krakowiacy mają głowy wogóle wysokie. Częstość występujących wskaźników wysokości wykaże jeszcze lepiej przytoczona krzywa (tab. XVIII. str. 48).

Krzywa podnosi się, dając cztery szczyty nierównej wysokości, najwyższy przy wskaźniku 71, nieco niższy przy 69 i 67 i najniższy przy 73, a więc podniesienie to odpowiada wedle przytoczonej tabelki wskaźnikom bardziej wysokim.

Obwód poziomy głowy.

Obwód poziomy u 265 Krakowiaków, przy min. — 515 mm i max. + 600 mm, waha się w granicach 85 mm, śr. m. = 553,1 mm.

Dla porównania przytaczamy średnie liczby innych grup polskich i im pokrewnych.

- U 116 w Brzeskiem (T.-H)⁶⁸) = 552,7 mm.
- « 110 « Nowosądeckiem (A. i M. Wrzosa)⁸⁷) = 553,6 mm.
- « 100 « Opoczyńskiem (St. Len.)³⁰) = 557 mm.
- « 131 « Sandomierskiem (Wł. Ol.)⁴²) = 543 mm.
- « 106 « Miechowskiem (Bar.-Mal.)⁴) = 552 mm.
- « 502 Kaszubów (T.-H)⁷⁸) = 564,7 mm.
- « 60 Kaszubów (Al. M.)³³) = 553,1 mm.
- « 226 Polaków woj. warszaw. (Elk.)¹⁹) = 560 mm.
- « 857 Polaków b. Król. Pol. (T.-H.)⁶⁵) = 553 mm.

u 1078 Polaków galic. (J. Kop.)⁵⁴ = 543 mm.
 « 1214 « « (J. Kop.)⁵⁴ = 548 mm.

Tab. XVIII.

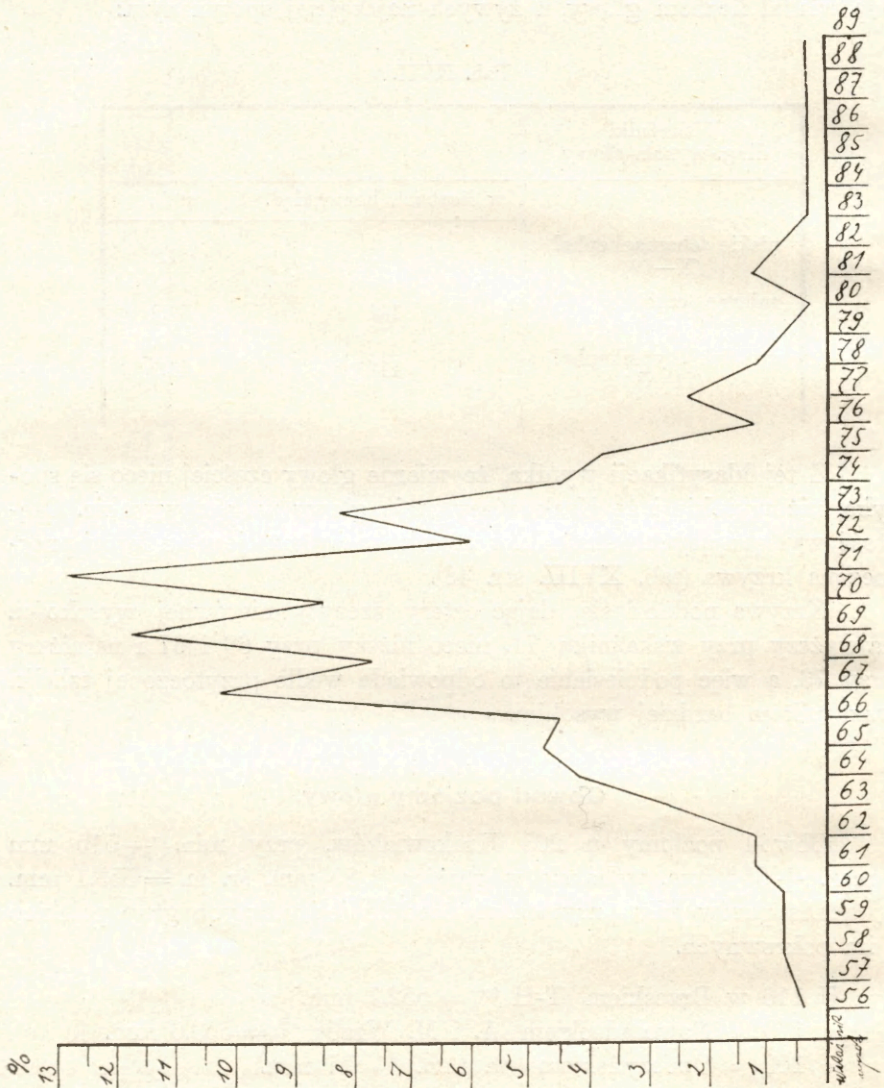

Krzywa wskaźników długości — wysokości głowy.

u 369 Białorusinów zachod. (T.-H.)⁵⁴ = 547 mm.
 « 390 « « (T.-H.)⁵⁴ = 545 mm.
 « 202 Poleszuków (T.-H.)⁵⁴ = 542 mm.

- u 1055 Ukraińców (T.-H.)⁵³) = 546 mm
- « 251 Podolan (T.-H.)⁵⁶) = 539 mm
- « 188 Górali ruskich (J. Kop.)²³) = 548 mm
- « 870 Rusinów galic. (J. Kop.)³⁴) = 548 mm
- « 158 Litwinów właśc. (T.-H.)⁵⁴) = 548 mm
- « 260 Żmudzinów (T.-H.)⁵⁴) = 548 mm
- « 58 Łotyszów (T.-H.)⁵⁴) = 549 mm.

Z zestawienia tego widzimy, że Krakowiacy pod względem wielkości obwodu poziomego nie ustępują innym grupom polskim, wyjąwszy Polaków gub. warszawskiej, według obliczeń Elkinda i Kaszubów moich, którzy ich przewyższają wymiarem od 7—12 mm. Polacy wogóle wyróżniają się znacznie większym rozmiarem obwodu poziomego i przewyższają tem wszystkie rody, tak białoruskie, jak ruskie i litewskie, nietylko w liczbach bezwzględnych, lecz i w stosunku do wzrostu, gdyż Polacy mają wzrost niższy od przytoczonych w wykazie ludów. Cecha ta Polaków, która tu tak widocznie występuje, posiada niezawodnie swe uzasadnienie, nietylko w znacznie większym rozmiarze obwodu poziomego głowy przy niższym wzroście, lecz w związku z tem w większej pojemności czaszki i ciężarze mózgowia, co stwierdziło, szczególnie co do Małopolan, cały szereg badaczy: Weisbach⁸¹), Welcker⁸³), Weinberg⁸²), Birula-Bietynicki⁶), Czausów⁷⁹) Hilezenko²⁰), Loth³²), Talko-Hryncewicz⁷⁰), a co w innem już miejscu omawiałem.

Częstość spotykanych rozmiarów obwodu poziomego wykazuje przytoczona tabelka:

	w liczbach bezwzględ.,	w odsetkach
małogłowi		
x—530 mm	18	6,9
średniogłowi		
od 531—560 mm	184	69,4
wielkogłowi		
od 561—x	63	23,7

Z tego widzimy, że pospolicie występują średniogłowi (69,4%), rzadziej wielkogłowi (23,7%); małogłowi (6,9%) należą do wyjątków.

Jeszcze jaśniej zarysuje się częstość wielkości głowy w przytoczonej krzywej (tab. XIX, str. 50). Podnosi się ona, dając trzy szczyty: najwyższy przy 560 mm, średni przy 550 mm i najniższy przy 540 mm.

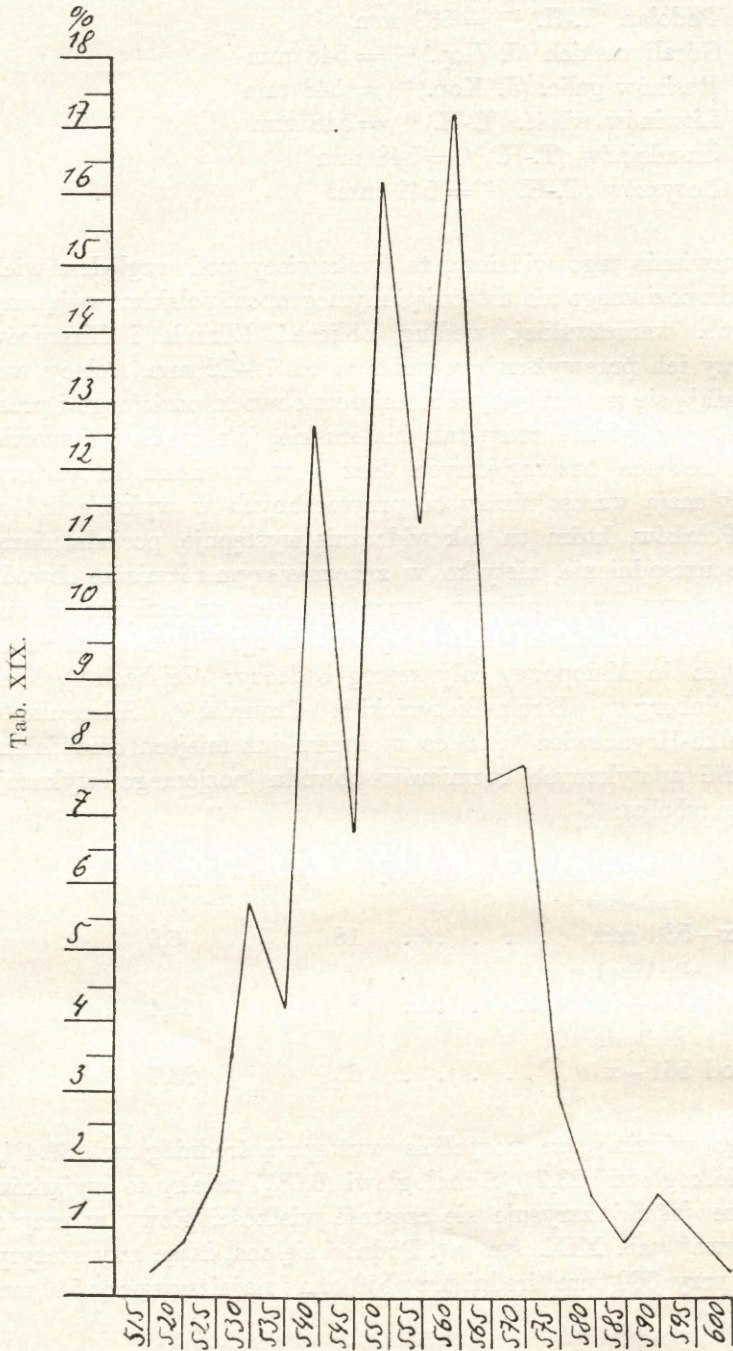

Kształt czoła i potylicy.

Najniższa szerokość czoła ¹⁾ u 265 Krakowiaków przy min. 95 mm, max. + 118 mm, śr. m. = 103,5 mm, w stosunku zaś do długości czaszki czyli wskaźnik czołowy waha się między 50,0 a 63,5, śr. m. = 56,4.

U innych grup te wskaźniki, tak się przedstawiają:

- u 116 mieszk. Brzeskiego (T.-Hrync.)⁶⁸⁾ 105,4 mm czyli 57,8
- « 131 « Sandomierskiego (Wł. Olechn.)⁴²⁾ 108,7 czyli = 58,7
- « « « Opoczyńskiego (Radomskie) (St. Len.)³⁰⁾ = 68,4
- « « « Kieleckiego (St. Len.)³¹⁾ = 69,0
- « 77 « Lubelskiego (Wł. Olechn.)⁴⁰⁾ 115,5 mm czyli 62,4
- « 110 « Nowosądeckiego (A. i M. Wrzos.)²⁷⁾ 106,8 czyli 57,9
- « 110 « Król. Polsk. (T.-Hrync.)⁷³⁾ 109,4 mm czyli 59,0
- « 896 Polaków galic. (J. Koper.)³⁴⁾ 121,3 mm czyli 67,2
- « 502 Kaszubów (T.-Hrync.)⁷³⁾ 103,0 mm czyli 67,9
- « 135 Hucułów (Wowk)⁸⁶⁾ 105,2 mm czyli 69,1
- « 188 Górali rusk. (J. Koper.)²³⁾ 108,8 mm czyli 59,0
- « 769 Rusinów galic. (J. Koper.)³⁴⁾ 120,0 mm czyli 65,4
- « 1055 Ukraińców (T.-Hrync.)⁵³⁾ 113,3 mm czyli 61,5
- « 961 Białorusinów (T.-Hrync.)⁵⁴⁾ 109,2 mm czyli 59,7
- « 476 Litwino-Łotyszów (T.-Hrync.)⁵⁴⁾ 109,4 mm, czyli 59,6.

Krakowiacy średnią najmniejszą szerokość czoła, tak bezwzględna, jak i w stosunku do długości głowy, mają wąską i w tym względzie niewiele różnią się od swych pobratymców w Brzeskiem, Sandomierskiem; szersze nieco czoło występuje u Górali ruskich, Białorusinów, Litwino-Łotyszów i u Polaków Król. Polsk.: natomiast najszersze w Lu-

¹⁾ Pomiar najmniejszej szerokości czoła, jak i największej szerokości potylicy (które w czasach ostatnich młodzi badacze jako niedokładne, u żywych, według mnie niesłusznie, opuszczają) otrzymuję, biorąc pomiar najmniejszej szerokości czoła od lat wielu, lecz nie od najmniejszej odległości między kresami czołowymi (lineae temporales), zalecany i przez naszą ostatnią instrukcję. niestety dziś już wyczerpaną (E. Loth. Wskaz. do badań antropol. na człowieku żywym, Warszawa 1914, str. 23, punkt 50). Otóż, ponieważ u żywego na głowie znacznie trudniej bywa namacać ten punkt, niż na czaszce, biorę ten pomiar od suturae fronto-zygomaticae z obu stron na wewnętrznych brzegach od strony oczodołów: miejsca tych szwów u młodych indywidualów łatwo namacać, u starszych występują znaczniejsze wypukłości na dolnym brzegu proces. zygomat. oss. front. Punkty te z łatwością odszukują zwykle przy ćwiczeniach moi słuchacze. Różnica pomiędzy pierwszym a drugim pomiarem wynosi mniej więcej od 1—2 mm. jak to wykazały wielokrotnie zestawienia.

Szerokość potyliczna, którą instrukcja zaleca brać od *mastoidale*, biorę o jeden palec za uchem od jednej do drugiej strony; często te punkty przypadają na początku porostu włosów, na poziomie otworów słuchowych.

belskiem, u Rusinów galic. i Ukraińców, dosięgając największej szerokości szczególnie w Kieleckim, Radomskim, u Polaków galic., Kaszubów i Hucułów.

Częstość spotykanych kształtów czoła według wskaźników tak się przedstawia:

Tab. XX.

Czoła		
	w liczbach bezwzględ.	w %
wąskie x—59	241	91,0
mierne 60—69	24	9,0
szerokie 70—x	—	—

Największa więc liczba wskaźników przypada na czoła wąskie. Jeszcze wybitniej przedstawia to linja (tab. XXI, str. 53), w której najwyższy szczyt dosięga przy liczbie wskaźnika 56 i potem opada nagle.

Szerokość potylicy u 265 Krakowiaków przy min. — 106 mm, max. + 146 mm, śr. m. 133,2 mm, w stosunku do długości głowy t. j. wskaźnik potyliczny waha się między 56,7 a 82,4 przy śr. m. = 72,3.

Pomiary te i stosunki u innych tak występują:

- u 116 w Brzeskiem (T.-Hryn.)⁶⁸ 137,4 mm czyli = 75,2
- « 131 « Opatowskiem (Sandomiers.) (Olechn.)⁴² 135,7 mm czyli 73,2
- « 73 « Lubelskiem (Olechn.)⁴⁰ 134,2 mm czyli 72,5
- « 110 « Nowosądeckiem (A. i M. Wrzos.)⁸⁷ 135,2 mm czyli 73,0
- « 187 Górali rusk. (J. Koper.)²³ 135,4 mm czyli 73,7
- « 493 Kaszubów (T.-Hryn.)⁷³ 132,7 mm czyli 69,3
- « 1078 Polaków galic. (J. Koper.)³⁵ 138,0 mm czyli 75,2
- « 870 Rusinów « (J. Koper.)³⁵ 138,0 mm czyli 75,2
- « 110 Polaków Król. Pol. (T.-Hryn.)⁶⁵ 142,1 mm czyli 76,4
- « 1055 Ukraińców (T.-Hryn.)⁵³ 138,5 mm czyli 75,2
- « 959 Białorusinów (T.-Hryn.)⁵⁴ 137,8 mm czyli 75,3
- « 476 Litwino-Łotyszów (T.-Hryn.)⁵⁴ 133,3 mm czyli 71,3.

Krakowiacy bezwzględna i stosunkową szerokością potylicy nie wiele przewyższają Kaszubów i mają podobną szerokość, jak ludność w Opatowskiem, Lubelskiem, Nowosądeckiem, jak Górale ruscy i Litwino-Łotysze, natomiast ustępują szerszym potylicom w Brzeskiem, Polakom i Rusinom galic., Polakom Król. Pols., Ukraińcom i Białorusinom.

Podzieliwszy oddzielne liczby wskaźników potylicznych na 3 działy, otrzymamy:

Tab. XXI.

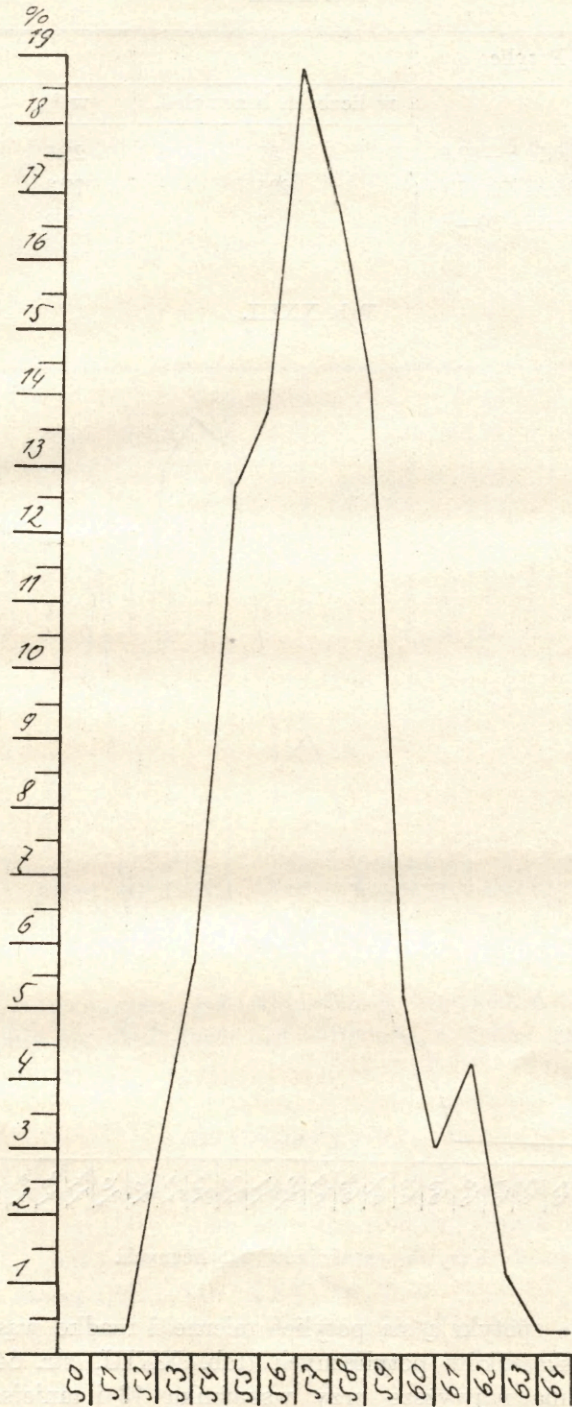

Krzywa wskaźników złotych.

Tab. XXII.

Potylice		
	w liczbach bezwzględ.	w %
wąskie x—69,9	57	21,6
mierne 70—79	205	77,3
szerokie 80—x	3	1,2

Tab. XXIII.

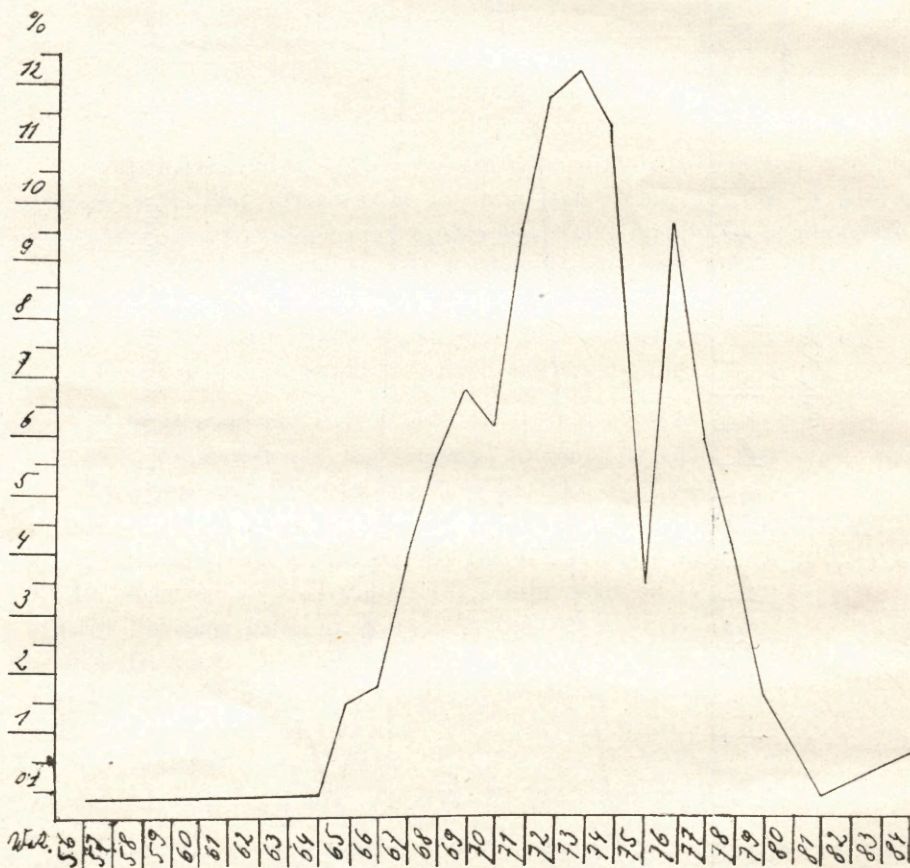

Krzywa wskaźników potylicznych.

Pospolicie spotykają się potylicy mierne i rzadko wąskie.

Linja wskaźników potylicznych (tab. XXIII, str. 64) wykazuje dwa podniesienia najwyższe przy wskaźniku 73 i mniejsze przy 76.

b. Kobiety.

Długość głowy.

Średnia największa długość głowy min. — 162 mm, max + 194 mm, śr. m. = 174,9 mm, a więc kobiety średnią długością głowy o 9 mm ustępują mężczyznom.

Częstość liczb tego pomiaru tak się przedstawia:

Tab. XXIV.

Liczba	P o w i a t y							84	Liczba	P o w i a t y							84
	21	6	28	5	7	4	13			21	6	28	5	7	4	13	
	Kraków z powiat.	Wieliczka	Wadowice	Bochnia	Chrzanów	Miechów	inne powiaty	Razem		Kraków z powiat.	Wieliczka	Wadowice	Bochnia	Chrzanów	Miechów	inne powiaty	Razem
162	—	—	1	—	—	—	—	1	176	4	—	—	—	1	1	5	11
4	—	—	1	—	—	—	—	1	7	1	—	—	—	—	—	—	1
5	—	—	1	—	—	—	1	2	8	3	3	4	2	1	—	—	13
6	—	1	—	—	—	—	—	1	180	1	—	3	1	1	—	—	7
7	—	—	1	—	—	—	—	1	2	3	—	2	1	1	—	—	7
8	1	—	4	—	1	—	—	6	6	—	—	1	—	—	—	—	2
170	2	—	2	1	2	—	—	7	8	1	—	—	—	—	2	—	3
2	1	—	2	—	—	—	—	3	190	—	—	—	—	—	—	—	1
3	1	1	—	—	—	—	—	2	2	1	—	—	—	—	—	—	1
4	2	1	6	—	—	1	2	12	2	—	—	—	—	—	—	—	1
5	—	—	—	—	—	—	1	1	4	—	—	—	—	—	—	1	1

Kiedy u mężczyzn, jak widzieliśmy, największe liczby długości głowy skupiały się około liczb 178—188 mm, u kobiet najwięcej około liczb 170—182 mm.

Szerokość głowy.

Średnia największa szerokość głowy przy min. 136 mm, max. 168 mm, śr. m. = 150,6 mm, a więc średnia szerokość głowy jest mniejsza o 8,1 mm, niż u mężczyzn. Częstość spotykanych liczb szerokości jest następująca: (tab. XXV, str. 56).

U mężczyzn największe liczby szerokości głowy przypadają między 150—162 mm, u kobiet zaledwie między 146—154 mm.

Tab. XXV.

Liczby w mm	P o w i a t y							Razem	Liczby w mm	P o w i a t y							Razem
	21	6	28	5	7	4	13			12	6	28	6	7	4	13	
	Kraków i powiat	Wieliczka	Wadowice	Bochnia	Chrzanów	Miechów	inne powiaty			Kraków i powiat	Wieliczka	Wadowice	Bochnia	Chrzanów	Miechów	inne powiaty	
136	1	—	—	—	—	—	—	1	152	1	—	7	1	2	—	1	12
140	—	—	—	—	1	—	—	1	3	—	—	—	—	—	1	—	1
1	—	—	—	—	—	—	—	1	4	3	1	6	—	—	—	—	11
2	3	1	—	—	—	1	1	6	6	2	1	1	—	—	—	—	4
4	1	—	3	—	—	—	—	4	8	—	1	1	—	—	—	3	5
6	6	1	1	2	—	—	2	11	160	—	—	1	—	—	—	—	1
7	—	—	—	—	—	—	—	1	4	1	—	1	—	—	—	—	2
8	1	—	1	1	1	—	4	8	6	—	—	1	—	—	—	—	1
150	1	1	4	1	1	2	1	11	8	—	—	1	—	—	—	—	2
1	1	—	—	—	—	—	—	1	1	—	—	—	—	—	—	—	2

Wysokość głowy.

Wysokość głowy przy min. — 109 mm i max. + 148 mm. śr. m. = 123,7 mm. Kobiety ustępują mężczyznom w wysokości głowy zaledwie o 4,2 mm. Oddzielne liczby pomiarów idą w następującym porządku: (tab. XXVI, str. 57).

Podobnie jak u mężczyzn, widzimy i u kobiet, że liczby pomiarów wysokości głowy są bardzo rozproszone, choć większość liczb skupia się przy 120, a potem przy 125 i 130 mm.

Kształt głowy według wskaźników.

Stosunek największej szerokości do długości głowy stanowi wskaźnik główny.

U 84 Krakowianek wskaźnik szerokości głowy waha się nieco w mniejszych rozmiarach, niż u mężczyzn, między 76,9 a 95,4, przy średniej 86,1, t. j. kobiety mają średni wskaźnik wybitnie krótkogłowy, przewyższający mężczyzn o 1,0.

W zestawieniu z innymi kobietami Krakowianki tak się przedstawiają:

u	94	kobiet	pow.	Brzesko (T.-Hryn.) ⁶⁸⁾	. . .	85,0
«	50	«	«	Opoczno (St. Lenc.) ³⁰⁾	. . .	82,5
«	59	«	«	Sandomierz (Wł. Olechn.) ⁴²⁾	. . .	82,8
«	105	«	«	Lublin (Wł. Olechn.) ⁴⁰⁾	. . .	83,4

Tab. XXVI.

Liczby w mm	P o w i a t y							Razem	Liczby w mm	P o w i a t y							Razem
	21	6	28	5	7	4	13			21	6	28	5	7	4	13	
	Kraków	Wieliczka	Wadowice	Bochnia	Chrzanów	Miechów	inne powiaty		Kraków	Wieliczka	Wadowice	Bochnia	Chrzanów	Miechów	inne powiaty		
109	—	—	1	—	—	—	—	1	5	5	—	—	—	—	—	14	
110	2	—	3	—	—	—	—	5	7	—	—	—	—	—	—	1	
1	—	—	—	1	—	1	—	2	8	1	—	—	—	—	—	3	
2	—	—	1	—	—	—	—	1	130	2	2	3	1	—	3	11	
3	—	—	1	—	—	—	—	1	132	—	—	1	—	—	—	1	
5	2	—	3	—	—	—	1	6	3	—	—	—	—	—	1	1	
7	—	1	—	—	—	—	—	1	5	2	—	2	—	—	1	5	
8	1	—	—	—	1	—	—	2	8	—	—	1	—	—	—	1	
120	4	3	3	1	4	2	1	18	140	—	2	—	—	—	—	2	
2	2	—	2	—	—	—	—	4	2	—	1	—	—	—	—	1	
3	—	—	1	—	—	—	—	1	8	—	—	—	—	—	—	1	
4	—	—	1	—	—	—	—	1	—	—	—	—	—	—	—	—	

u 40	kobiet pow. Kielce (St. Lenc.) ³¹⁾	. . .	84,2
« 120	« « Nowy Sącz (A. i M. Wrzos.) ⁸⁷⁾	. . .	85,4
« 243	« « Pułtusk (B. Rosiń.) ⁴⁶⁾	. . .	82,4
« 53	« Kurpianek (Maciesza) ³³⁾	. . .	84,9
« 358	« Góralek (T.-Hryn.) ⁶⁶⁾	. . .	85,1
« 104	« Podgórzanek (T.-Hryn.) ⁶⁶⁾	. . .	84,5
« 52	« Hucułek (Wowk) ⁸⁶⁾	. . .	84,1
« 118	« Kaszubek (T.-Hryn.) ⁷⁸⁾	. . .	81,9
« 190	« Polek galic. (J. Koper.) ³⁴⁾	. . .	81,4
« 663	« « Król. Pols. (T.-Hryn.) ⁶⁵⁾	. . .	81,8
« 117	« Rusinek galic. (J. Koper.) ³⁴⁾	. . .	82,4.

Krakowianki znacznieszą średnią krótkogłowością zbliżają się do kobiet z Brzeskiego, Nowosądeckiego, Góralek, Kurpianek, przewyższają zaś wszystkie inne ze wskaźnikami krótkogłowemi aż do pośredniogłowych. Jeszcze Kopernicki zwracał uwagę na to, że w naszych grupach ludności krajowej kobiety przewyższają krótkogłowością mężczyzn, co daje się w mniejszym lub w większym stopniu stwierdzić u Krakowiaków; w Brzeskiem, Opoczyńskiem, Sandomierskiem, Kieleckiem, Lubelskiem, Nowosądeckiem i w Pułtuskim; u Podgórzan, Kurpiów i Polaków Król. Pol.. Choć bardzo nieznacznie, lecz stosunek jest nieco odmienny u Górali, Hucułów, Kaszubów, Polaków i Rusinów galic.

Zebrawszy rozproszone liczby wskaźników w oddzielne grupy kranjologiczne według powiatów, otrzymamy:

Tab. XXVII.

	21	28	5	6	7	4	13	84	21	28	5	6	7	4	13	84
	Kraków	Wadowice	Bochnia	Wieliczka	Chrzanów	Miechów	inne	Razem	Kraków	Wadowice	Bochnia	Wieliczka	Chrzanów	Miechów	inne	Razem
	w liczbach bezwzględnych								w %							
długogłowe (dolichokephal) (do 75,9)	—	—	—	—	—	—	—	—	—	—	—	—	—	—	—	—
średniogłowe (mesokephal) (76—80,9)	5	2	—	—	2	2	—	11	23,8	7,1	—	—	28,6	50,0	—	13,1
krótkogłowe (brachykephal) (81—85,4)	7	4	4	2	1	1	11	30	33,3	14,3	80,0	33,3	14,3	25,0	84,6	35,7
b. krótkogłowe (hyperbrachykephal) (85,5—89,9)	7	13	1	2	3	1	2	29	33,3	46,4	20,0	33,3	42,8	25,0	15,4	34,5
wyjątk. krótkogłowe (ultrabrachykephal) (90 i wyż.)	2	9	—	2	1	—	—	14	9,5	32,1	—	33,3	14,3	—	—	16,7

U kobiet oba typy, krótko i bardzo krótkogłowy, pojawiają się jednakowo często, a wyjątkowo krótkogłowy, o dwa razy częściej niż u mężczyzn; występuje więc i tu wybitniejszy typ krótkogłowy.

Stosunek największej długości do wysokości głowy stanowi wskaźnik wysokości.

U 84 Krakowianek wskaźnik długości do wysokości głowy waha się między 58,5 a 81,3, śr. m. = 70,3. Kobiety mają więc pod względem wskaźnika głowę zaledwie 0,7 wyższą niż mężczyźni, natomiast kiedy u mężczyzn wskaźnik wahał się pomiędzy minimum i maximum o 33,7 jednostki, u kobiet to wahanie wynosi tylko 22,8 jednostki.

Zestawiamy teraz średnie wskaźniki u innych kobiet:

Polek	}	u 113 Kaszubek (T.-Hryn.) ⁷³⁾ śr. m. = 69,0
		« 53 Kurpianek (Maciesz) ³³⁾ « « = 71,1
		« 40 Łotyszek (Waeb.) ⁸¹⁾ « « = 58,4
		« 40 Litwinek (Brenns.) ⁷⁾ « « = 62,3.

Z przytoczonych, szczupłych co prawda, danych widzimy, że Krakowianki pod względem wskaźnika wysokości głowy niewiele

bardzo przewyższają Kaszubki, ustępują Kurpiankom, natomiast znacznie mają wskaźnik wyższy niż Łotyszki i Litwinki. Od mężczyzn swych prawie się nie wyróżniają. Kaszubki i Kurpianki, podobnie jak i Krakowianki i Litwinki, mają głowę nieco niższą, a Łotyszki wyższą od mężczyzn.

Podobnie, jak to uczyniliśmy u mężczyzn, pojedyncze liczby wskaźników zgromadzamy w trzy działy:

Tab. XXVIII.

Wskaźniki dług.-wysok.-głowy	w liczbach bezwzględ.	
		w %
niskie (chamaecephal) (x - 60)	1	1,2
mierne (orthocephal) (61-70)	44	52,4
wysokie (hypsicephal) (71 - x)	39	46,4

Głowy miernie wysokie, podobnie jak u mężczyzn, częściej swoją przewyższają wysokie¹.

¹) Porównanie średnich głównych pomiarów głowy: długości, szerokości i wysokości do ucha i ich wskaźników u obu płci współczesnych żywych Krakowiaków z czaszkami dawnych Krakowian Talko-Hryncewicza⁷⁴), jakkolwiek bardzo prowizoryczne, jest niemniej ciekawe. Dla porównania wybraliśmy czaszki lepiej zachowane, bez względu na płeć, wiek i miejsce znalezienia. Dla zastąpienia w czaszkach szkieletowanych części miękkich dodaliśmy do średniej długości 6 mm, do szerokości 5 mm, a do wysokości (od porion do bregma) 5 mm i otrzymaliśmy:

	Krakowiaci współcześni		dawne czaszki
	♂	♀	
długość głowy	184,1	174,9	171,5
szerok. »	156,7	150,6	144,5
wysok. »	127,9	123,7	116,8
wskaź- dług.-szerok. głowy	85,1	86,1	84,4
niki dług.-wysok. »	69,6	70,3	68,3

Z tego widzimy, że czaszki dawne od współczesnych Krakowiaków różnią się tylko swemi mniejszymi bezwzględными wymiarami: długością mniejszą od 4-13 mm, szerokością od 6-12 mm i wysokością od 7-11 mm, kiedy pod względem kształtów, t. j. wskaźników szerokości i wysokości, zasadniczo mało się różnią. W czaszkach dawnych występuje cokolwiek silniej element długogłowy o czaszkach niższych, który w czasach współczesnych rozpląnął się w przeważającym typie krótkogłowym o czaszce wyższej.

Obwód poziomy głowy.

Pomiar ten z powodu większych lub mniejszych włosów na głowie, chociażby rozpuszczonych, na co przy badaniu zwracaliśmy uwagę, jest u kobiet o wiele mniej dokładny, niż u mężczyzn, u 84 Krakowianek przy min. — 510 mm i max. + 575 mm, śr. m. = 539,6 mm. Kobiety mają średni pomiar mniejszy o 12,5 mm, niż mężczyźni i wahania w granicach 65 mm t. j. o 20 mm mniejsze.

Średnie liczby tego pomiaru u innych kobiet tak się przedstawiają:

u 94 w Brzeskiem (T.-Hryn.) ⁶⁸⁾	544,1 mm
« 110 « Nowosądeckiem (A. i M. Wrzos.) ⁸⁷⁾	560,0 «
« 50 « Opoczyńskim (St. Lenc.) ³⁰⁾	538 «
« 59 « Sandomierskiem (Wł. Olechn.) ⁴²⁾	531 «
« 111 Kaszubek (T.-Hryn.) ⁷³⁾	549,7 «
« 190 Polek galic. (J. Koper.) ³⁴⁾	531 «
« 53 Kurpianek (Maciesz.) ³³⁾	540 «
« 663 Polek Król. Pols. (T.-Hryn.) ⁶⁵⁾	540 «
« 53 Białorusinek zach. (T.-Hryn.) ⁵⁴⁾	534,4 «
« 36 « wschod. (T.-Hryn.) ⁵⁴⁾	544,7 «
« 45 Poleszanek (T.-Hryn.) ⁵⁴⁾	544 «
« 304 Ukrainek (T.-Hryn.) ⁵³⁾	528 «
« 117 Rusinek galic. (J. Koper.) ⁵⁴⁾	535 «
« 52 Huculek (Wowk.) ⁸⁶⁾	535 «
« 107 Litwino-Łotyszek (T.-Hryn.) ⁵⁴⁾	545,2 «

To samo, cośmy wspominali, rozpatrując średnie pomiary obwodu głowy u Krakowiaków, można powiedzieć o ich kobietach i wogóle o Polkach, że u nich te pomiary są znaczniejsze (w Nowosądeckiem dosięgają 560 mm), niż u innych kobiet, choć nie występują tak wyraźnie, jak u mężczyzn; gra tu być może rolę gęstość włosów u kobiet badanych.

Częstość spotykanych wymiarów różnej wielkości wskazuje przytoczona tabelka:

Tab. XXIX.

Kształt głowy	w liczbach bezwzględ.	
		w %
małogłowe x—530	27	32,1
średniogłowe 531—550	46	54,8
wielkogłowe 561—x	11	13,1

Połowa wypadków u kobiet przypada na średniogłowe, a następnie na małogłowe, kiedy u mężczyzn, o wiele więcej jest średnio, a potem wielkogłowych.

Kształt czoła i potylicy.

Najmniejsza szerokość czoła u 84 Krakowianek przy min. — 88 mm i max. + 108 mm (śr. m. 99,1 mm), w stosunku zaś do długości czaszki czyli wskaźnik czołowy waha się między 51,1 a 66,7 (śr. m. 55,9).

U innych kobiet liczby te tak się przedstawiają:

u 94 w Brzeskiem (T.-Hryn.) ⁶⁸⁾	100,1 mm	czyli 56,7
« 110 « Nowosądeckiem (A. i M. Wrzos.) ⁸⁷⁾	105,0	« « 59,3
« 59 « Sandomierskiem (Olechn.) ⁴²⁾	106,4	« « 59,4
« 43 Kieleckiem (St. Lenc.) ³¹⁾	68,0	«
« 105 « Lubelskiem (Olechn.) ⁴⁰⁾	111,7	« « 62,7
« 118 Kaszubek (T.-Hryn.) ⁷³⁾	97,4	« « 54,5
« 182 Polek galic. (J. Koper.) ³⁴⁾	112,1	« « 62,9
« 141 Białorusinek (T.-Hryn.) ⁵⁴⁾	103,8	« « 58,3
« 117 Rusinek galic. (J. Koper.) ³⁴⁾	111,4	« « 62,7
« 304 Ukrainek (T.-Hryn.) ⁵³⁾	105,1	« « 59,2
« 107 Litwino-Łotyszek (T.Hryn.) ⁵⁴⁾	105,7	« « 57,1

Krakowianki mają o 4,5 mm węższe czoła od swych mężczyzn, w stosunku zaś do długości głowy prawie równe (gdyż węższe zaledwie o 0,5). Co do innych kobiet, to Krakowianki, obok brzeskich, nowosądeckich, Sandomierzanek i Kaszubek, mają czoła najwęższe, nieco szersze w Radomskim, Kieleckiem, Ukrainki, Litwino-Łotyszki, a najszersze mają Polki i Rusinki galic.

Oddzielne liczby wskaźników czołowych grupujemy w 3 kategorie:

Tab. XXX.

Wskaźniki czołowe		
	w liczbach bezwzględ.	w %
wąskie x—59	76	90,5
mierne 60—69	7	8,3
szersze 79—x	1	1,2

I tu, podobnie jak u mężczyzn, występują pospolicie czoła wąskie.

Szerokość potyliczna u 84 Krakowianek przy min. — 120 mm, max. + 150 mm (śr. m. 127,9 mm); pomiar ten w stosunku do długości czaszki czyli wskaźnik potyliczny waha się między 63,8 a 82,4, przy śr. 72,4.

u 94 w Brzeskiem (T.-Hryn.) ⁶⁸⁾	133,5	mm	czyli	75,3
« 110 « Nowosądeckiem (A. i M. Wrzos.) ⁸⁷⁾	128,9	«	«	72,8
« 59 « Sandomierskiem (Olech.) ⁴²⁾	130,7	«	«	73,0
« 105 « Lubelskiem (Olechn.) ⁴⁰⁾	134,2	«	«	72,5
« 118 Kaszubek (T.-Hryn.) ⁷⁸⁾	126,3	«	«	70,0
« 182 Polek galic. (J. Kopern.) ³⁴⁾	130,6	«	«	73,0
« 141 Białorusinek (T.-Hryn.) ⁵⁴⁾	130,9	«	«	72,8
« 117 Rusinek galic. (J. Koper.) ³⁴⁾	127,2	«	«	71,7
« 237 Ukrainek (T.-Hryn.) ⁵³⁾	129,2	«	«	72,8
« 107 Litwino-Łotyszek (T.-Hryn.) ⁵⁴⁾	131,2	«	«	71,9

Krakowianki mają bezwzględną szerokość potylicy o 5,3 mm mniejszą; nie różniac się stosunkowo od mężczyzn, mają podobnie wąskie potylicy jak inne kobiety, ustępując nieco szerszym potylicom w Brzeskiem.

Częstość spotykanych wskaźników potylicznych wykazuje następująca tabelka:

Tab. XXXI.

Potylice		
	w liczbach bezwzględ.	w %
wąskie x—69,9	17	20,0
mierne 70—79	66	78,8
szerokie 80—x	1	1,2

Rozmieszczenie kształtów potylicy nie różni się niczem od mężczyzn, przyczem pospolicie występują mierne.

Zastanowimy się jeszcze, kończąc z budową głowy, nad przewagą zachodzącą między szerokością czołową a potyliczną, w liczbach bezwzględnych i w stosunkach u obu płci.

przeważa szerokość potyliczna nad czołową

U Krakowiaków	u	{	♂	o	29,7	mm	czyli	=	77,0
			♀	«	28,8	«	«	=	77,5
« Małopolan w Brzeskiem		{	♂	«	32	«	«	=	77,4
			♀	«	33,2	«	«	=	75,3
w Nowosądeckiem		{	♂	«	28,2	«	«	=	79,0
			♀	«	23,9	«	«	=	81,4
» Sandomierskiem		{	♂	«	27	«	«	=	80,1
			♀	«	24,3	«	«	=	81,4

przeważa szerokość potyliczna nad czołową

w Lubelskiem	u	{	♂	o	18,7	mm	czyli	=	86,1
		{	♀	«	12,5	«	«	=	83,2
u Polaków galic.	«	{	♂	«	14,9	»	«	=	89,6
		{	♀	«	18,5	«	«	=	85,8
« « Król. Pols.	«	{	♂	«	27	«	«	=	80,3
		{	♀	«	20	«	«	=	84,3
« Kaszubów	«	{	♂	«	29,7	«	«	=	77,5
		{	♀	«	31,6	«	«	=	77,1
« Rusinów galic.	«	{	♂	«	18	«	«	=	87,0
		{	♀	«	15,8	«	«	=	87,5
« Górali ruskich	«	♂	«	26,6	«	«	«	=	80,3
« Ukraińców	«	{	♂	«	25,2	«	«	=	80,2
		{	♀	«	25,3	«	«	=	81,3
« Białorusinów	«	{	♂	«	28,6	«	«	=	79,2
		{	♀	«	24	«	«	=	80,0
« Litwino-Łotyszów	«	{	♂	«	23,9	«	«	=	82,2
		{	♀	«	25,5	«	«	=	80,6

Różnica między szerokością czoła a potylicy jest mniejsza u Krakowiaków, w Brzeskiem, Nowosądeckiem, u Kaszubów i Białorusinów, nieco znacznie występuje u Sandomierzan, Górali ruskich, Ukraińców i Litwino-Łotyszów, a w szczególności w Lubelskiem u Polaków i Rusinów galic.

Co do różnicy, zachodzącej pomiędzy płciami, to ona zupełnie nie występuje, lub jest bardzo nieznaczną u Krakowianek, w Sandomierskiem, Nowosądeckiem, u Kaszubów, Rusinów galic. i Polaków Król. Pol.; szerokość potyliczna bardziej przeważa u mężczyzn w Brzeskiem, u Ukraińców, Białorusinów i Litwino-Łotyszów, a w szczególności w Lubelskiem i u Polaków galic.

Budowa twarzy.

Mężczyźni.

Długość twarzy.

Długość twarzy morfologiczna (od nasion — gnathion) u 265 Krakowiaków przy min. — 101 mm, max. + 142 mm, śr. m. 118,0 mm. Częstość spotykana tego pomiaru jest następująca:

Tab. XXXII.

Długość twarzy w mm	ile razy	Długość twarzy w mm	ile razy	Długość twarzy w mm	ile razy	Długość twarzy w mm	ile razy
101	1	110	6	118	9	126	9
3	3	1	6	9	16	7	6
4	2	2	20	120	7	8	6
5	1	3	15	1	13	9	6
6	2	4	17	2	15	130	4
7	5	5	18	3	13	1	2
8	7	6	17	4	6	2	3
9	7	7	17	5	9	4	1
						142	1

Najczęstsza długość twarzy ma wymiary od 112—119 mm.

Szerokość twarzy.

Największa szerokość twarzy (od proc. zygom. z jednej strony do drugiej) u 265 Krakowiaków przy min. — 116 mm, max. + 155 mm, śr. m. 141,1 mm. Oddzielne wypadki tego pomiaru tak się przedstawiały.

Tab. XXXIII.

Szerokość twarzy w mm	ile razy	Szerokość twarzy w mm	ile razy	Szerokość twarzy w mm	ile razy	Szerokość twarzy w mm	ile razy
116	1	134	7	142	20	149	6
126	1	5	12	3	14	150	4
8	1	6	11	4	14	1	3
9	2	7	15	5	16	3	1
130	2	8	24	6	18	4	1
1	3	9	23	7	11	5	2
132	3	140	14	8	8		
3	6	1	22				

Najczęściej spotykanymi liczbami szerokości twarzy są cyfry od 137—46 mm.

Stosunek morfologicznej długości do największej szerokości twarzy stanowi wskaźnik twarzowy.

	wskaźnik twarzowy
u Krakowiaków przy min. — 68,2, max. + 99,3 . . .	śr. m. = 83,6
« 116 w Brzeskiem (T.-Hryn.) ⁶⁸	83,0
« 72 « Miechowskiem (Baran-Malew.) ⁴	82,1
« 319 « Pilzieńskiem (Mydl.) ³⁹	86,4
« 131 « Opatowskiem (Sandomierskie) (Olech.) ⁴²	96,0
« 155 « Opoczyńskiem (Radomskie) (Len.) ³⁰	82,2
« 428 « Kieleckiem (Len.) ³¹	84,0
« 109 « Nowosądeckiem (A. i M. Wrzos.) ⁸⁷	82,6
« 77 « Lubelskiem (Olech.) ⁴⁰	93,0
« 539 « Będzińskiem (Romanowska) ⁴⁵	85,7
« 179 « Pułtuskciem (Rosin.) ⁴⁶	88,0
« 60 Kurpiów (Mac.) ³³	90,9
« 632 Górali pols. (T.-Hryn.) ⁶⁶	90,1
« 201 Podgórczan (T.-Hryn.) ⁶⁶	86,9
« 188 Górali rusk. (Koper.) ²³	81,1
« 502 Kaszubów (T.-Hryn.) ⁷³	84,4
« 1078 Polaków galic. (Koper.) ³⁴	96,4
« 313 Rusinów « (Koper.) ³⁴	85,4
« 781 Polaków Król. Pols. (T.-Hryn.) ⁶⁵	87,1
« 1055 Ukraińców (T.-Hryn.) ⁵³	85,4
« 961 Białorusinów (T.-Hryn.) ⁵⁴	95,7
« 476 Litwino-Łotyszów (T.-Hryn.) ⁵⁴	97,9

Średni wskaźnik twarzowy, w pracach moich dawniejszych i innych autorów tu przytoczony, był obliczony inaczej, a mianowicie od glabella do gnathion; dla ułatwienia porównania musieliśmy odjąć przestrzeń od glabella do nasion; która wynosiła 16 mm średnio, co zmieniło i wskaźnik twarzowy. Z wykazu średnich wskaźników twarzowych, tu przytoczonych, widzimy, że szersze, t. j. niższe twarze spotyka się u Krakowiaków, w Kieleckiem, Brzeskiem, Nowosądeckiem, a szczególnie w Miechowskiem, Opoczyńskiem i u Górali ruskich, bardziej wąskie są w Będzińskiem, Pilzieńskiem, Pułtuskciem, u Kaszubów, Rusinów galic., Polaków Król. Pols. i Ukraińców. Twarze wąskie i długie występują szczególnie w Sandomierskiem, u Kurpiów, u Górali rusk., Polaków galic., Białorusinów i Litwino-Łotyszów. Mogliśmy to też stwierdzić w części na fotografiach typów zbiorów Zakładu Antrop. U. J.

Klasyfikację kształtów twarzy u Krakowiaków według wskaźników twarzowych przedstawia następujące zestawienie (ob. tab. XXXIV, str. 66).

Najpospolitszym kształtem są twarze szerokie, a następnie mierne, rzadziej występują twarze b. szerokie i wąskie.

Tab. XXXIV.

Wskaźniki twarzowe		
	w liczbach bezwzględnych.	w %
bardzo szerokie (hypereuryprosop) $x-78,9$	45	17,0
szerokie (euryprosop) $79-83,9$	98	37,0
mierne (mesoprosop) $84-87,9$	70	26,4
wąskie (leptoprosop) $88-92,9$	43	16,2
bardzo wąskie (hyperleptoprosop) $93-x$	9	3,4

Tab. XXXV.

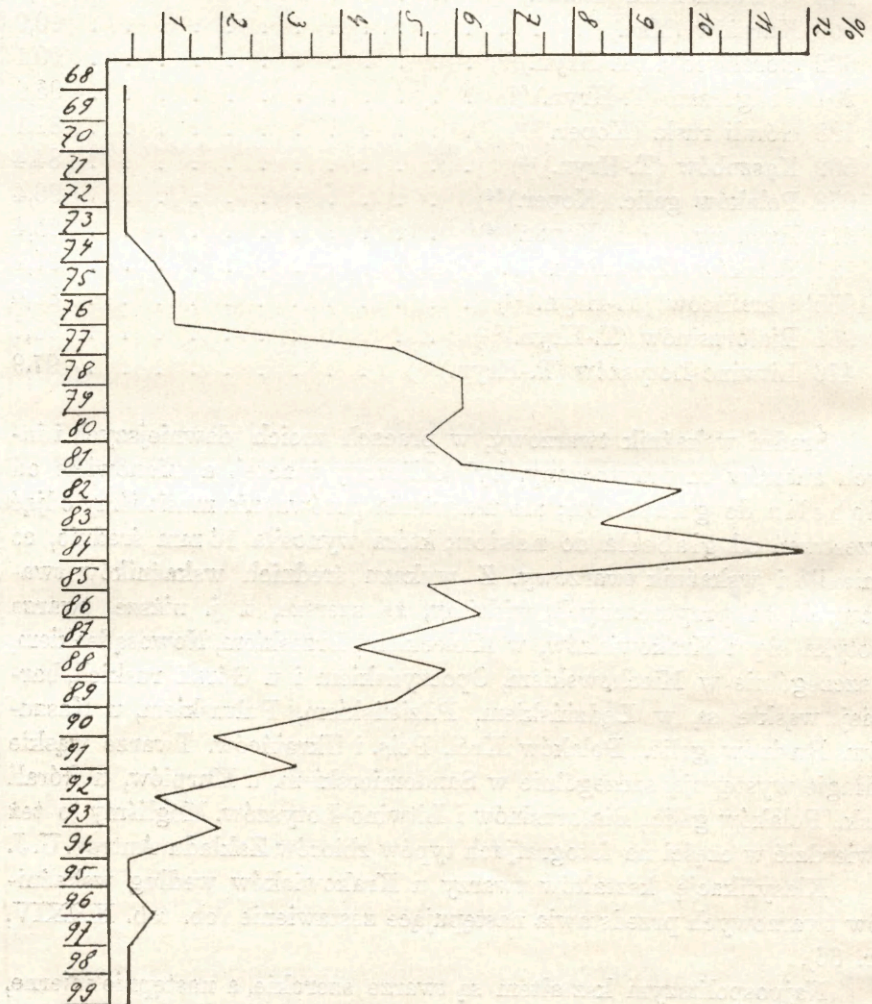

Krzywa wskaźników twarzowych.

Krzywa wskaźników twarzowych (tab. XXXV, str. 66) podnosi się bardziej stromo, dając najwyższy szczyt przy wskaźniku 84 i nieco niższy przy 82, a następnie przy wyższych wskaźnikach stopniowo opuszcza się na dół.

Na zakończenie dzieląc twarze według Kollmanna na niskie do '90 i wąskie, lub wydłużone od '90 i wyżej otrzymamy:

niskolice (chamaeprosop) do '90 — 24,3 (91,7%)

wąskolice (leptoprosop) od '90 i wyż. — 22 (8,3%)

Z powyższego wynika, że ogromna większość Krakowiaków posiada twarze szerokie i niskie.

Pomiary nosa.

Długość nosa u 260 Krakowiaków przy min. — 32 mm, max. + 56 mm, śr. m. = 46,7 mm. Częstość spotykanych liczb tego pomiaru jest następująca:

Tab. XXXVI.

Długość nosa	ile razy	Długość nosa	ile razy	Długość nosa	ile razy	Długość nosa	ile razy
32	1	41	5	47	23	53	9
6	1	2	7	8	26	4	4
7	1	3	16	9	27	5	2
8	1	4	23	50	22	6	3
9	1	5	16	1	25		
40	9	6	28	2	10		

Najczęściej więc spotykanymi liczbami długości nosa są od 43 do 51 mm.

Szerokość nosa u 260 Krakowiaków przy min. — 25 mm, max. + 46 mm, śr. m. = 32 mm. Oddzielne liczby idą w następnym porządku:

Tab. XXXVII.

Szerokość nosa	ile razy	Szerokość nosa	ile razy	Szerokość nosa	ile razy	Szerokość nosa	ile razy
55	3	30	28	35	13	40	3
6	4	1	36	6	14	1	2
7	11	2	42	7	5	2	2
8	17	3	28	8	3	3	1
9	26	4	18	9	3	6	1

Najczęstsze liczby szerokości nosa są od 28 do 36 mm.

Stosunek szerokości do długości nosa, czyli wskaźnik nosowy u 260 Krakowiaków waha się między 46,3 a 97,7 mm, \bar{x} = 68,6.

u 116 z Brzeskiego (T.-Hryn.) ⁶⁸	70,9
« 117 « Miechowskiego (Baran-Malew.) ⁴	69,7
« 131 « Opatowskiego (Sandomierskie) (Olech.) ⁴²	74,5
« 77 « Lubelskiego (Olech.) ⁴⁰	77,3
« 100 « Radomskiego (Len.) ²⁹	od 51—95
« 119 « Nowosądeckiego (A. i M. Wrzos.) ⁸⁷	72,4
« 539 « Będzińskiego (Romanowska) ⁴	65,9
« 60 Kurpiów (Maciesz.) ⁸³	63,9
« 623 Górali pols. (Talko-Hryn.) ⁶⁶	60,9
« 201 Podgórzezan (Talko-Hryn.) ⁶⁶	63,6
« 498 Kaszubów (Talko-Hryn.) ⁷⁸	66,8
« 110 Polaków Król. Pols. (Talko-Hryn.) ⁶⁵	68,1
« 134 Hucułów (Wowk.) ⁸⁶	72,3

Średni wskaźnik nosowy u Krakowiaków jest wąskonosy, podobnie jak w Brzeskiem, Miechowskiem, Będzińskim, u Kaszubów, Podgórzezan i mieszkańców Król. Pols.; bardziej jeszcze wąskonosy są Górale polscy, Kurpie, natomiast szersze nosy występują w Opatowskiem, Lubelskiem i u Hucułów.

Zebrawszy oddzielne wskaźniki nosowe według kształtu nosa w kilka działów, otrzymamy:

Tab. XXXVIII.

Nosy		
	w liczbach bezwzględ.	w %
b. wąskie (hyperleptorhini) (x—54,9)	13	5,0
wąskie (leptorhini) (55—69,9)	151	58,1
mierne (mesorhini) (70—84,9)	86	33,1
szersze (chamaerhini) (85—99,9)	10	3,8
b. szersze (hyperchamaerhini) (100—x)	—	—

Z przytoczonego wykazu widzimy, że najczęściej spotykamy wąskonosych, rzadziej znacznie średnionosych, a wyjątkowo tylko o bardzo wąskich, lub o szerokich nosach.

Krzywa wskaźników nosowych (tab. XXXIX) ściśle się dośy nisko, podnosząc się stopniowo przy wskaźnikach 61, 66, 68 i 71, a następnie nagle spada.

Kobiety.

Długość twarzy.

Długość morfologiczna twarzy u 84 Krakowianek przy min. — 92 mm, max. + 121 mm, śr. m. 106,1 mm. Co do częstości spotykanych poszczególnych pomiarów, to są one następujące:

Tab. XL.

Długość twarzy	ile razy	Długość twarzy	ile razy	Długość twarzy	ile razy	Długość twarzy	ile razy
92	1	102	5	109	3	116	2
3	1	3	4	110	2	7	1
6	3	4	5	1	3	9	1
7	2	5	3	2	5	121	1
8	2	6	4	3	2		
100	4	7	4	4	1		
1	7	8	14	5	3		

Średnia bezwzględna długość twarzy u kobiet jest krótsza niż u mężczyzn o 11,9 mm, kiedy u kobiet różnica wahań wynosiła 29 mm, u mężczyzn 41 mm. Liczby długości twarzy pojedynczych pomiarów były wprawdzie rozproszone, lecz najbardziej skupiały się pomiędzy 101 a 108 mm.

Szerokość twarzy.

Największa szerokość twarzy u 84 Krakowianek, przy wahanii między 114 a 153 mm, wynosi śr. m. 133,4 mm. Oto poszczególne liczby tego pomiaru:

Tab. XLI.

Szerokość twarzy	ile razy	Szerokość twarzy	ile razy	Szerokość twarzy	ile razy	Szerokość twarzy	ile razy
114	1	129	6	135	3	142	2
122	4	130	6	6	9	3	3
5	1	1	2	7	8	7	1
6	1	2	5	9	2	153	1
7	3	3	11	140	3		
8	4	4	6	141	2		

Szerokość twarzy u obu płci różni się o 39 mm, a średnio kobiety mają twarz o 7,7 mm węższą niż mężczyźni, natomiast nieco dłuższą. Szerokość w największych liczbach występuje od 133—137 mm.

Stosunek długości do szerokości twarzy, czyli wskaźnik twarzowy u Krakowianek przy min. — 68,3 mm, max. + 93,6 mm, śr. m. 79,5.

u 94 w Brzeskiem (T.-Hryn.) ⁶⁶⁾	79,0
« 59 « Opatowskiem (Sandomierskie) (Olech.) ⁴²⁾	82,7
« 100 « Opoczyńskiem (Radomskie) (Lenc.) ³⁰⁾	82,0
« 40 « Kieleckiem (Lenc.) ³¹⁾	83,0
« 120 « Nowosądeckiem (A. i M. Wrzos.) ³⁷⁾	82,8
« 105 « Lubelskiem (Olechn.) ⁴⁰⁾	91,0
« 182 « Pułtuskciem (Rosiń.) ⁴⁶⁾	86,9
« 53 Kurpianek (Mac.) ³³⁾	83,3
« 358 Góralek pols. (T.-Hryn.) ⁶⁶⁾	88,1
« 103 Podgórzezanek (T.-Hryn.) ⁶⁶⁾	82,6
« 117 Kaszubek (T.-Hryn.) ⁷³⁾	81,0
« 211 Polek galic. (Koper.) ³⁴⁾	76,4
« 132 Rusinek galic. (Koper.) ³⁴⁾	90,1
« 533 Polek Król Pols. (T.-Hryn.) ⁶⁵⁾	80,3
« 237 Ukrainek (T.-Hryn.) ⁵³⁾	80,8
« 145 Białorusinek (T.-Hryn.) ⁵⁴⁾	93,1
« 107 Litwino-Łotyszek (T. Hryn.) ⁵⁴⁾	94,4

Krakowianki mają średni wskaźnik twarzowy o 4 krótszy od mężczyzn i podobny jak w Brzeskiem; Polki galic., Król. Pols., Kaszubki i Ukrainki natomiast wyróżniają się od dłuższych twarzy w Sandomierskiem, Radomskiem, Kieleckiem, Nowosądeckiem, Kurpianek i Podgórzezanek, a szczególnie od jeszcze dłuższych w Pułtuskciem, Lubelskiem, od Góralek pols., Rusinek galic., Białorusinek i Litwino-Łotyszek.

Wskaźniki twarzowe co do oddzielnych kształtów tak się przedstawiają:

Tab. XLII.

Wskaźniki twarzowe		
	w liczbach bezwzględ.	w %
b. wysokie (hypereurypros.) x—78,9	33	39,3
szersokie (euryprosop) 79—83,9	36	42,8
mierne (mesoprosop) 84—87,9	12	14,3
wąskie (leptoprosop) 88—92,9	1	1,2
b. wąskie (hyperleptoprosop) 93—x	2	2,4

U kobiet występuje pewna różnica z mężczyznami w klasyfikacji kształtów twarzy. Kiedy u mężczyzn najpospolitsze są twarze szerokie, przy rzadszych bardzo szerokich, miernych i wąskich, u kobiet szerokie i bardzo szerokie występują jednakowo często przy rzadszych miernych.

Przy podziale twarzy, jak u mężczyzn, przypadnie na niskolicych (do 90) 82 (97,6%) i wąskolicych (90—x) zaledwie 2 (2,4%), to znaczy, że u kobiet szerokie twarze jeszcze bardziej przeważają nad długimi, niż u mężczyzn i że twarze niskie i szerokie są wybitną cechą Krakowianek.

Pomiary nosa.

Długość nosa u 84 Krakowianek waha się między 37 a 52 mm, przy śr. m. = 43,3 mm. Oddzielne wskaźniki powtarzają się co do częstości następująco:

Tab. XLIII.

Długość nosa w mm	ile razy	Długość nosa w mm	ile razy	Długość nosa w mm	ile razy	Długość nosa w mm	ile razy
37	1	41	2	45	6	49	2
8	3	2	8	6	12	50	2
9	9	3	11	7	4	2	1
40	10	4	9	8	4		

Długość nosa u mężczyzn waha się w obrębie 24 mm, u kobiet zaledwie w obrębie 15 mm; średnio kobiety mają nos o 3,4 mm krótszy od mężczyzn, a najczęstsze liczby pomiarów długości nosa przypadają od 39 do 46.

Szerokość nosa u 84 kobiet przy min. — 25 mm, max. + 40 mm, śr. m. = 31,8 mm. Częstość tego pomiaru wykazuje tabelka: (tab. XLIV, str. 72).

Szerokość nosa u kobiet waha się w obrębie 15 mm, podobnie jak i długość, przypominając wahania u mężczyzn. Średnia szerokość nosa u obu płci jednakowa, natomiast u mężczyzn nos jest cokolwiek dłuższy. Najczęstsza szerokość przypada na liczby od 30 do 35 mm.

Wskaźnik nosowy u 84 Krakowianek przy min. — 56,8 mm, max. + 96,7 mm, śr. m. = 73,8 mm.

- u 94 w Brzeskiem (T.-Hryn.)⁶⁸ 70,2
 « 50 « Opatowskiem (Sandomierskie) (Olech.)⁴² 74,6

u 251 w Opoczyńskim (Radomskie) (Lenc.) ³⁰⁾	70,6
« 40 « Kieleckiem (Lenc.) ³¹⁾	68,0
« 119 « Nowosądeckiem (A. i M. Wrzos.) ⁸⁷⁾	72,4
« 182 « Pułtuskim (Rosiń.) ⁴⁶⁾	86,9
« 53 Kurpianek (Mac.) ³³⁾	62,1
« 358 Góralek pols. (T.-Hryn.) ⁶⁶⁾	62,5
« 103 Podgórzanek (T.-Hryn.) ⁶⁶⁾	64,7
« 117 Kaszubek (T.-Hryn.) ⁷³⁾	67,2
« 251 z Król. Pols. (T.-Hryn.) ⁶⁵⁾	66,2
« 52 Huculek (Wowk.) ⁸⁶⁾	69,3

Tab. XLIV.

Szerokość nosa w mm	ile razy	Szerokość nosa w mm	ile razy	Szerokość nosa w mm	ile razy	Szerokość nosa w mm	ile razy
25	1	29	6	33	9	37	1
6	2	30	13	4	7	8	2
7	1	1	13	5	9	40	1
8	4	2	14	6	1		

Średni wskaźnik nosowy Krakowianek jest średnionosy, czem się nie wyróżniają od swych mężczyzn, chociaż wahania są mniejsze, bo w granicach 39,9, kiedy u mężczyzn 51,4. Podobny wskaźnik nosowy spotykamy w Opoczyńskim, Opatowskim, Sandomierskim i Nowosądeckim, kiedy u wszystkich innych kobiet, wyżej przytoczonych, jest w mniejszym, lub w większym stopniu wąskonosy. Szczególnie pod tym względem wyróżniają się Górale polscy i Kurpie obu płci.

Zebrawszy u Krakowianek pojedyncze wskaźniki nosowe w osobne grupy, otrzymamy:

Tab. XLV.

Nosy	w liczbach bezwzględnych.	w %
b. wąskie (hyperleptorhini) x—54,9	—	—
wąskie (leptorhini) 55—69,9	25	29,8
średnie (mesorhini) 70—84,9	50	59,5
szerokie (chamaerhini) 85—99,9	9	10,7
b. szerokie (hyperchamaerhini) 100—x	—	—

Widzieliśmy, że kiedy u mężczyzn największa liczba przypadła na wąsko, a rzadziej na średnio, u kobiet odwrotnie spotykamy najczęściej średnio, a rzadziej o połowę wąskonoś, przy występujących niekiedy szerokich. Z czego wniosek, że kobiety są więcej szerokonoś, mężczyźni wąskonoś.

Współzależność cech.

Głównem zadaniem antropologii w Polsce jest niewątpliwie zbadanie najprzód samych siebie i odmian, jakie wytworzyliśmy, a następnie ludów, kraj nasz zamieszkujących. Dzięki pierwszym niewielu badaczom, którzy, odrywając się od innych zajęć obowiązkowych, poświęcali się ulubionym nowym studjom, posunęły się nieco w ostatniem półwieku nasze wiadomości antropologiczne. Niestety! nie można tego utaić, że z powodu zbyt dorywczych badań są wyniki nikłe i przedstawiają zaledwie tylko drobne oazy na terytorjum naszego kraju. Dlatego otrzymane dotąd rezultaty nie mogą nas zadowolić, należy je żmudną pracą pogłębiać według ustalonego programu tak, aby stopniowo objęły kraj cały, a ideałem przynajmniej naszym powinno być zdobycie danych, charakteryzujących ludność, jeżeli już nie wsi i gmin, to przynajmniej powiatów. Oto plan, jaki przed przeszło półwiekiem zakreślili dla zbadania ludności galicyjskiej Majer i Kopernicki, a do ujęcia tego rodzaju badań dażyło niejedno z towarzystw antropologicznych w Europie. W latach ostatnich podobne badania przeprowadzał u nas oddział indywidualizacji żołnierza i zebrał sporo materiałów. Niewątpliwie, że tego rodzaju dalsze badania znajdują poparcie u naszych następców, albowiem z powstaniem nowych katedr na uniwersytetach, każdy z nich obejmie przyległy mu rejon, a ze zwiększających się corocznie słuchaczy antropologii na medycynie i przyrodzie rekrutować się będą całe szeregi nowych, wykształconych pracowników. Oprócz tego wiedza o człowieku, wkraczając do szkół średnich i niższych, przenikając do społeczeństwa, przyczyni się do jego uświadomienia i wytworzenia lepszych warunków, pracy dla badaczy. Tylko rozporządzając znacznieszym materiałem, nauczymy się lepiej rozpoznawać czyste typy rasowe i wyróżniać wśród nich cechy dziedziczne od przypadkowych, indywidualnych i patologicznych, które są z nich dominujące, a które recesywne i dowiemy się, jakie wpływy postronne oddziaływały na wytworzenie typów. Same metody, chociażby najściślejsze, nie zdołają zastąpić badań przyrodniczych nad człowiekiem, których nam brak dotąd. Nietylko etnolodzy, opierając się na danych historycznych i filologicznych w swej analizie, przychodzą często wręcz do przeciwnych mniemań co do pochodzenia narodów i ich pierwotnych siedlisk i wędrówek; nie mniejszą trudność mają i antropolodzy w analizie odwiecznej mieszaniny

ludzkiej, a za przykład służyć może namiętna walka na tem polu, staczana u nas w kwestji ustalenia tych, lub innych typów.

W pierwszej części tej pracy rozpatrywaliśmy pojedyncze cechy antropologiczne badanych jednostek; teraz pozostaje nam rozpatrzyć jeszcze tablice współzależności, aby w końcu ogólnej tablicy zestawić główne cechy częściej, lub rzadziej spotykane i z ich skojarzenia wypowiedzieć pewne nasuwające się uwagi co do typu Krakowiaków.

Rozpoczynamy od rozpatrzenia współzależności wzrostu i barw skóry, włosów i oczu, ujętych w trzy typy:

Tab. XLVI.

		mężczyźni				kobiety			
wzrost		x—164	165—169	170—x	razem	x—144	145—154	155—x	razem
typ	jasny	22	20	13	55 (20,7%)	—	10	7	17 (20,2%)
	ciemny	10	11	8	29 (11,0%)	1	6	7	14 (16,7%)
	mieszany	60	49	72	181 (68,3%)	2	89	22	53 (63,1%)
razem		92	80	93	265	3	45	36	84

Najpospolitszy typ mieszany występuje u mężczyzn, częściej przy wzroście niskim i wysokim, a nieco rzadziej przy miernym; natomiast typ jasny rzadszy, lecz o dwa razy częstszy od ciemnego, oba występują częściej przy wzroście niskim i miernym, niż wysokim. Kobiety, jak to już zaznaczyliśmy przy omówieniu wzrostu, są stosunkowo wyższe, niż mężczyźni i typ mieszany pospolicie występuje u nich częściej przy wzroście miernym, niż wysokim; typ nieco częstszy jasny, niż ciemny, towarzyszy wzrostowi miernemu, lub wysokiemu.

Przechodzimy teraz do tablic współzależności wzrostu z barwą włosów, oczu i innymi pomiarami, głowy i twarzy. (tab. XLVII, str. 75).

U obu płci najczęstsze barwy są szatyn, przyczem u mężczyzn przy wzroście do 164 cm spotykają się częściej oczy błękitne i piwne, przy wyższym od 165 cm błękitne przeważają nad siwozielonemi; u kobiet częściej występuje wzrost od 145—154 cm, niż wyższy od 155 cm i wyżej, przy rozproszonych barwach oczu, między którymi, podobnie jak u mężczyzn, jest najczęstsza błękitna.

U mężczyzn przypada największa liczba na długość głowy mierną od 180—189 mm we wszystkich miarach wzrostu (tab. XLVIII, str. 75)

Tab. XLVII. Współzależność barwy włosów, oczu i wzrostu u obu płci.

barwy:											
włosów		b l o n d			s z a t y n			brunet i czarne			Razem
oczu		siwo			siwo			siwo			
		zielone	blekitne	piwne	zielone	blekitne	piwne	zielone	blekitne	piwne	
m ę ż c z y ż n i											
wzrost	x-164	2	3	—	19	30	26	1	2	9	92
	165-169	—	2	—	22	28	14	2	3	9	80
	170-x	—	1	—	28	30	16	1	5	12	93
razem		2	6	—	69	88	56	4	10	30	265
k o b i e t y											
wzrost	x-144	—	—	—	1	—	—	—	1	1	3
	145-154	2	1	—	10	12	10	4	—	8	46
	155-x	5	1	—	6	9	6	—	2	6	35
razem		7	1	—	17	21	16	4	3	15	84

Tab. XLVIII. Współzależność wzrostu i długości głowy.

m ę z c z y ż n i					k o b i e t y				
wzrost	x-164	165-169	170-x	razem	x-144	145-174	155-x	razem	
długość głowy	x-179	29	17	10	56 (21,1%)	3	38	21	62 (73,7%)
	180-189	52	49	58	159 (60,0%)	—	10	9	19 (22,6%)
	190-x	11	14	25	50 (48,9%)	—	1	2	3 (3,6%)
Razem		92	80	93	265	3	49	32	84

następnie najmniejsza długość na wzrost niski do 164 cm i największa długość na wzrost wysoki powyżej 170 cm. Kobiety znowu mają

przeważnie głowy małej długości, przy wzroście miernym (od 145—154 cm) i wysokim (ponad 155 cm).

Współzależność wzrostu i szerokości głowy jest następująca:

Tab. XLIX.

m ę ż c z y ż n i					k o b i e t y			
wzrost w cm	x - 164	165 - 169	170 - x	razem	x - 144	145 - 154	155 - x	razem
szerokość głowy								
x - 149	11	7	5	23 (8,7%)	1	16	15	32 (38,1%)
150 - 159	58	55	56	169 (63,8%)	2	32	13	47 (55,9%)
160 - x	23	18	32	73 (27,5%)	—	1	4	5 (5,9%)
razem	92	80	93	265	3	49	32	84

Najczęstsze liczby szerokości głowy od 150—159 cm przypadają u mężczyzn jednako na wszystkie miary wzrostu, następnie na największą szerokość od 160 i wyżej, przy wzroście wysokim; u kobiet na szerokość głowy od 150—159 mm, przy wzroście miernym.

Tab. L. Współzależność kształtu głowy z wzrostem.

m ę ż c z y ż n i					k o b i e t y			
wzrost w cm	x - 164	165 - 169	170 - x	razem	x - 144	145 - 154	155 - x	razem
wskaźnik głowy								
x - 80,9	3	10	13	29 (10,9)	1	4	4	9 (10,7)
81 - 85,4	33	30	46	109 (41,1)	1	17	15	33 (39,3)
85,5 - x	53	40	34	127 (47,9)	1	24	17	42 (50,0)
razem	92	80	93	265	3	45	36	84

Najczęstszym skojarzeniem u Krakowiaków bywa wskaźnik wybitnie krótkogłowy 85,5—x przy wzroście niskim, rzadziej wskaźnik 81—85,4 przy wzroście wysokim, a jeszcze rzadsze jest połączenie wskaźnika 85,5—x przy wzroście miernym. U kobiet zaś występuje

najczęściej wysoka krótkogłowość 85,5—x przy wzroście miernym, rzadziej przy wysokim, lub przy głowie o wskaźniku 81—85,4 i wzroście częściej miernym, niż wysokim.

Tab. LI. Współzależność kształtu wysokości głowy z wzrostem.

m ę ż c z y ż n i					k o b i e t y				
wzrost w cm	x—164	165—169	170—x	razem	x—144	145—154	155—x	razem	
wskaźnik wysok.- dług. głowy	x—60	1	1	3	5 (1,9)	1	1	1	3 (3,6)
	61—70	52	55	45	152 (57,3)	2	29	14	45 (53,6)
	71—x	39	24	45	108 (40,7)	—	15	21	36 (42,8)
	razem	92	80	93	265	3	45	36	84

Wskaźnik miernej wysokości głowy 61—70 najczęściej towarzyszy u mężczyzn wszystkim miarom wzrostu, wskaźnik wysoki 71—x częściej idzie ze wzrostem wysokim, niż z niskim, a rzadziej z miernym; u kobiet zaś mierna wysokość głowy jest najczęstsza, przy wzroście miernym, a następnie wysokość największa idzie w parze ze wzrostem wysokim, rzadziej znowu wysoki lub mierny wskaźnik towarzyszy miernemu, lub wysokiemu wzrostowi.

Tab. LII. Współzależność kształtu czoła z wzrostem.

m ę ż c z y ż n i					k o b i e t y				
wzrost w cm	x—164	165—169	170—x	razem	x—144	145—154	155—x	razem	
wskaźnik szerok. czoła-dług. głowy	x—59	86	69	86	241 (90,9)	2	41	33	76 (90,5)
	60—69	6	11	7	24 (9,1)	—	4	3	7 (8,3)
	70—x	—	—	—	—	1	—	—	1 (1,2)
	razem	92	80	93	265	3	45	36	84

Ogromna większość spostrzeżeń u mężczyzn i u kobiet przypada na czoła wąskie, połączone częściej u mężczyzn z wzrostem niskim i wysokim, niż z miernym, u kobiet częściej z miernym, niż z wysokim.

Tab. LIII. Współzależność kształtu potylicy z wzrostem.

m ę ż c z y ż n i					k o b i e t y				
wzrost w cm	x-164	165-169	170-x	razem	x-144	145-154	155-x	razem	
wskaznik szerok. potyl.-dług. głowy	x-69,9	25	17	15	57 (21,5)	2	8	7	17 (20,2)
	70-79	66	62	77	205 (77,3)	1	37	28	66 (78,6)
	80-x	1	1	1	3 (1,1)	-	-	1	1 (1,2)
	razem	92	80	93	265	3	45	36	84

U mężczyzn występuje pospolicie potylicą mierną (70-79) przy wzroście wysokim, mniej często zaś niskim i miernym, bardzo rzadko współzależność potylicy wąskiej z wzrostem niskim, a jeszcze rzadziej z miernym i wysokim. U kobiet potylicę mierne przypadają częściej przy wzroście miernym, niż przy wysokim.

Tab. LIV. Współzależność kształtu twarzy z wzrostem.

m ę ż c z y ż n i					k o b i e t y				
wzrost w cm	x-164	165-169	170-x	razem	x-144	145-154	155-x	razem	
wskaż. twarzowe	x-83,9	58	49	59	166 (62,6)	2	34	33	69 (82,1)
	84-87,9	20	19	7	46 (17,3)	1	8	3	12 (14,3)
	88-x	14	12	27	53 (20,0)	-	3	-	3 (3,6)
	razem	92	80	93	265	3	45	36	84

Twarze szerokie u mężczyzn i szersze u kobiet występowały pospolicie we wszystkich miarach wzrostu, rzadziej zaś spotykało się twarze wydłużone, częściej u mężczyzn, niż u kobiet przy wzroście wyższym.

U mężczyzn pospolicie towarzyszą nosowi wąskiemu różne miary wzrostu, lecz najczęściej wysoki, a następnie nos mierny częściej przy wzroście niższym. U kobiet najczęstszemu wzrostowi miernemu towarzyszy nos średni, o wiele rzadziej ten kształt nosa występuje przy wzroście wysokim.

Tab. LV. Współzależność wzrostu i kształtu nosa:

		m ę ż c z y ż n i				k o b i e t y			
wzrost w cm		x - 164	165—169	170—x	razem	x - 144	145—154	155—x	razem
wskaźniki nosowe	x—69,9	51	50	63	164 (63,1)	1	9	15	25 (29,8)
	60 84'9	39	22	25	86 (33,1)	1	30	19	50 (59,5)
	85—x	1	6	3	10 (3,8)	1	6	2	9 (10,7)
	razem	91	78	91	260	3	45	36	84

Przechodzimy teraz do dalszej analizy współzależności pomiarów, obliczonych w klasach wzrostu u obu płci.

Liczby współzależności długości głowy w klasach wzrostu u mężczyzn (tab. LVI, str. 80) skupiają się przeważnie przy pomiarach od 178—188 mm, przy wzroście od 161—171 cm (41,1%), a następnie o wiele rzadziej przy liczbach długości głowy od 178—190 mm, przy wzroście od 172—177 cm (16,9%) i przy innych liczbach rozproszonych. U kobiet (tab. LVII, str. 80), przy mniejszej ilości osób badanych, liczby są o wiele bardziej rozproszone; najczęściej spotykana długość głowy od 170—176 mm, przy wzroście od 146—153 cm (27,0%), a następnie od 178—180 mm, przy wzroście od 155—160 cm.

Liczby współzależności szerokości głowy w klasach wzrostu u mężczyzn (tab. LXIII, str. 82) najczęściej się spotyka od 150—162 mm, przy wzroście od 162—168 cm (38,5%) a o wiele rzadziej przy szerokości głowy od 158—160 mm i wzroście od 170—176 cm (11,3%), u kobiet (tab. LIX, str. 83) mogliśmy jedno tylko zaznaczyć skupienie przy szerokości głowy od 146—150 mm i wzroście od 149—158 cm (32,9%).

Współzależność wskaźnika głównego w klasach wzrostu u mężczyzn występuje (tab. LX, str. 84) najpospoliciej pomiędzy wskaźnikami 82—87 i wzrostem od 164—168 cm (21,5%), następnie o połowę rzadziej przy wskaźnikach od 83—86 i wzroście od 159—163 cm, i przy wskaźnikach od 83—85 i wzroście od 172—176 cm (po 10,2%); natomiast u kobiet (tab. LXI, str. 85) największa liczba wskaźników skupiła się przy liczbach od 81—88, odpowiadających miarom wzrostu od 150—154 cm (20,8%).

Współzależność wskaźnika wysokości głowy (do ucha) do długości głowy w klasach wzrostu u mężczyzn (tab. LXII, str. 86), wykazuje,

Tab. LVI. Współzależność długości głowy w klasach wzrostu u mężczyzn.

Długość głowy w mm	w z r o s t w c e n t y m e t r a c h																												
	153	154	155	156	157	158	159	160	161	162	163	164	165	166	167	168	169	170	171	172	173	174	175	176	177	178	179	180	181
200													1																1
198												1								1	1			1					
196												1		1					2		1					1			
194												1									1								
193												1									1								1
192										3		1	1							2	1	1		3					
191								1							1					1									
190					1						1	2								1	2	1	1	1			1	1	
189											1	1				1						1	1	1				1	1
188								2		3	1	4	1	1	2	3			1	2	2	1		4	1				
187							1						1		1	1													
186				3				2			5	1		3	1					2	2			1	1	1			
184				1		1	2			1	1	3	2		2	1			3	3			1		1			1	
183																													
182					1	1		1		6	2		1	5	5	3	2	4	1	2	3		1				1		
181													1		1							1							
180	1		1		2	2	1	1	1	2	3	2	1	2	1	2	1	3		1	2		2	2	1				1
179			1					1			1																		
178	1				1	1	1	1	2	2		3			2	3		2	1	1	2	1	1	1					
176		1		1					2			2	1	1		1													
175													1																
174				2								4	1	1															
172								1	1			1							1										
171																1													
170										1		1																	
169					1																								
168												1																	
161	1																												

Tab. LVII. Współzależność długości głowy w klasach wzrostu u kobiet.

Długość głowy w mm	w z r o s t w c e n t y m e t r a c h																												
	140	141	142	143	144	145	146	147	148	149	150	151	152	153	154	155	156	157	158	159	160	161	162	163	164	165	166	167	
194																													
192																													
190																			1										
188																			1										
186													1																
182							2									1	1					1	1						
180										1	2			1							1	2							
178	1				1		2						1							2	2	1	1	1				1	
177																					1								
176					1			1	2		2		1				1				1		1						
175												1																	
174													3	2	2				1		1			1		1			
173													1																
172																													
170								2	1	2			1	1					1				1						
168										1	1							1		1			1	1					
167																	1		1										
166																													
165										1																			
164							1																						1
162										1																			

Tab. LVIII. Współzależność szerokości głowy w klasach wzrostu u mężczyzn.

Szerok. głowy w mm	w z r o s t w c e n t y m e t r a c h																													
	152	153	154	155	156	157	158	159	160	161	162	163	164	165	166	167	168	169	170	171	172	173	174	175	176	177	178	179	180	181
176											1																			
170																									1					
169													1																	
168											1		1						1	1									1	
166						1					1				1		1						1	1	1	1				
164					1						1		1									1	1	1	1	1			1	1
163											1	1																		
162						1					2	1	1	2	1	2	2		2	1			1							
161									1		2	1	3	2		1	1		1	1										
160									1		2	1	3	2		1					2	3	2	1		3	2		1	1
159											2	2	3	2		3	4	5	1			4	3	2	4	2	2	2		
158			1		3	1		1	3	1	2	2	3	2		3	4	5	1		4	3	2	4	2	2	2			
157																			1											
156	1				1		2		1		1		2	1	4	2	1				1	2			1	1	1		1	
155													1																	
154		1				1	1			1	3	2	2	1	2	3	2	2	2	1	2		1		1	2				1
153								1		1	1	1		1										2	2					
152				1	1		2		1	2	1		4	2	3	5	1	1	3	1	3		1	1	1		1		1	
151									1																					
150							2						4	3	2	2	2				2			1	2					
149						1			1																					
148						1					1	1	2	1	1		1				1									
146									1		1													1						
144													1			1	1													
140											1										1									
138											1																			

Tab. LIX. Współzależność szerokości głowy w klasach wzrostu u kobiet.

Szerok. głowy w mm	w z r o s t w c e n t y m e t r a c h																						
	140	144	146	147	148	149	150	151	152	153	154	155	156	157	158	159	160	161	162	163	164	167	
168																		1					
166																							
160																				1			
158																							
156				2						1	1												
154		1								1	1	1	2	1									1
153										1													
152																							
151										2	1		1	2									
150										2	1	1	1	1	1	1							
148										2	1	1	1	1	2	1							
146										1	1	2		2	2								
144	1										1						1	1					
142		1	1	1	1					1							1	1					
141																							
140																							
136																							

Tab. LX. Współzależność wskaźnika głównego w klasach wzrostu u mężczyzn.

wzrost	153,8				158,2				162,1				166,5				172,7				177,5				L.					
	152	153	154	155	156	157	158	159	160	161	162	163	164	165	166	167	168	169	170	171	172	173	174	175		176	177	178	179	180
94										1			1			1	1	1												6
93											1																			1
92						1						2					2												4	
91					1																								5	
90		1	1								1	1	2	1	1														9	
89											1	1	1	1															17	
88						1	1				1	1	1	4															18	
87	1					1	1				1	1	5	4	2	2	2	1	1	2									29	
86		1				2	2				2	2	3	2	4		1	2	2										29	
85				1	2						1	2	1	3		2	2	2	1	2									31	
84				1	1						2	3	1	2	1	2	2	2	1	2									33	
83						2					2	3	1	1	1	3	2	2	2	1	1								23	
82							1				1	1	3	1	1	2	4												21	
81											1	1	1	1	2														18	
80					1							2			2														8	
79													4	1															7	
78																													1	
77											1																		4	
76																													1	
																														265

Tab. LXI. Współzależność wskaźnika głównego w klasach wzrostu u kobiet.

wzrost	146,8					152,1				157,0				161,7				L.											
	140	144	146	147	148	149	150	151	152	153	154	155	156	157	158	159	160		161	162	163	164	167						
95																													2
93			1																										3
92						2									1														2
91																													4
90			1																										4
89			1																										5
88			1																										5
87			1																										6
86		1	1	1																									11
85			1																										6
84						2																							7
83				1																									7
82																													6
81	1	1																											8
80			1																										3
79																													1
78					1																								3
77																													1
L.	1	2	6	4	4	5	5	4	6	7	5	5	2	7	3	5	4	4	2	1	1	1	1	1	1	1	1	84	

Tab. LXIV. Współzależność wskaźnika czołowego (najmniejszej szerokości czoła — długości głowy) w klasach wzrostu u mężczyzn.

wzrost	153,8			158,2				162,1				166,5				172,7				177,5				L.						
	152	153	154	155	156	157	158	159	160	161	162	163	164	165	166	167	168	169	170	171	172	173	174		175	176	177	178	179	180
63											1																			1
62																														3
61																														7
60									1													1								11
59					1																									15
58					1																	1								39
57			1						1																					43
56	1				2	2	1	1	3																					51
55				1	2	1	1	3	3																					36
54				1	2	1	3	1	3	3																				34
53						1				3																				15
52											1	1	1									1								7
51																						1								2
50													1																	1
																														265

Tab. LXV. Współzależność wskaźnika czołowego (największej szerokości czoła — długości głowy) w klasach wzrostu u kobiet.

wzrost	146,8					152,1					157,0					161,7					L.			
	140	144	146	147	148	149	150	151	152	153	154	155	156	157	158	159	160	161	162	163		164	167	
67																								1
61																								5
60																								2
59					1																			11
58					1	1																		9
57					2																			15
56					2																			10
55					2																			8
54		2			1																			8
53						1																		6
52							1																	6
51	1							1																3
																								84

że wskaźniki skupiają się głównie przy liczbach 64—72 i odpowiadają wzrostowi od 163—168 cm (28,3%); w mniejszych ilościach przy wskaźnikach od 66—71 i wroście 169—174 cm (13,2%) i na koniec od 67—71 przy wroście 160—163 cm (9,0%). U kobiet (tab. LXIII, str. 83), przy znacznym rozproszeniu liczb, mogliśmy znaleźć cokolwiek większe skupienie przy liczbach wskaźników od 67—70, oraz przy wroście od 150—154 cm (16,7%) i od 69—71 przy wroście od 146—149 cm.

Tab. LXVII. Współzależność wskaźnika potylicznego (największej szerokości potylicznej -- długości głowy) w klasach wzrostu u kobiet.

wzrost	146,8					152,1					157,0					161,7					L.	
	140	144	146	147	148	149	150	151	152	153	154	155	156	157	158	159	160	161	162	163		164
82																1						1
79												1			1							2
78					1					1												3
77		1									1											3
76						1							2				1					4
75					1						1	1										5
74			3			1	1	1	2	1		2	1		2	2				1		17
73			2			1	1	1	1		2	1	1		1	1						10
72				1		1	1	1			2					1						6
71						1	1	1			1		1	1							1	9
70				1		2				1			1			1	1	1				7
69					2					1						1	1					7
68		1					1	1	1		1			1	1							7
67										1				1	1							1
65	1																					1
64													1									1
																						84

Tab. LXVIII. Współzależność wskaźnika twarzowego (długości (bez czoła) — największej szerokości) w klasach wzrostu u mężczyzn.

wzrost	153,8			158,2				162,1				166,5				172,7				177,5				L.						
	152	153	154	155	156	157	158	159	160	161	162	163	164	165	166	167	168	169	170	171	172	173	174		175	176	177	178	179	180
99																				1										1
97																											1			1
96					1							1																	2	
95																									1				1	
94																									1				1	
93						2				1					1									1					5	
92												1			1														2	
91												1	1										2						9	
90		1										1	1									1	1						4	
89											1				2										1	2			12	
88									2		2			1	2							1	1				2		14	
87										2	2	1	2		1	1									1				11	
86							1	1			2	2	1	2		1	1					1				1			15	
85							1			3		1	2	4	3	1	1						2	1		1			17	
84					4	1	1		1	2	4	1	1	5	2	2	1			2	2	2	1	1		2	1		29	
83		1									2	2	2	5	2	3	2			2	2	1	1			2	1		25	
82							1	1	2		2	1	5		1	5	2			2	2					2	1		26	
81												2	1	3	2							1	2	1	2				16	
80	1							1	2		1	3	1	2						1	2				1				15	
79				1	1				2		2	1	1		1	2				1	1	2			1		1		19	
78					1							1	1		1					1	1						1		15	
77				1			1					3	1	1	1	2				3	1	1	1	2					12	
76											2	1																		3
75					1							1													1				2	
74													1																2	
73																					1								1	
72						1																							1	
70																													2	
69																						1							1	
68																							1						1	

Tab. LXIX. Współzależność wskaźnika twarzowego (długość (bez czoła) do największej szerokości) w klasach wzrostu u kobiet.

wzrost	146,8					152,1					157,0					161,7					L.		
	140	144	146	147	148	149	150	151	152	153	154	155	156	157	158	159	160	161	162	163		164	167
95						1										1							1
94																							1
89									1														1
87	1																						1
86			1										1				1						3
85			2			1				2													5
84				1		1	1	1				1	2		1		1				1		10
83				1		1						1	1				1					1	4
82								2				1	2		2		1						6
81				1	1				2			2							1	1			8
80							2	1	1						2	1							5
79										1	2		1	1									6
78				1						1	2												4
77													1										1
76		1	2							1	1							1					6
75							1			1	1		1				2	1	1				8
74			1			1						1											3
73				2	1							1											4
72		1					1	1								1							4
71									1														1
69																	1						1
68			1																				1
																							84

przeważnie przy liczbach 82—87 i wzroście od 162—168 cm (24,5%); o wiele radsze połączenie wskaźników od 77—81 ze wzrostem od 164—168 cm (10,6%), lub od 81—84 przy wzroście jeszcze wyższym od 172—175 cm (6,4%); u kobiet zaś (tab. LXIX, str. 88) z powodu rozproszenia liczb nie można było wykazać jakiegobądź współzależności kształtów twarzy ze wzrostem.

Współzależność wskaźnika nosowego w klasach wzrostu u mężczyzn (tab. LXX, str. 87) wykazuje, że wskaźniki nieco częściej gromadzą się przy liczbach 63—70 i przy wzroście od 164—167 cm (16,1%), a rzadziej przy liczbach 63—70, lecz przy wzroście wyższym od 171—178 cm (7,3%); u kobiet zaś (tab. LXXI, str. 88) liczby są tak rozproszone, że żadnej współzależności nie można wyprowadzić, podobnie jak to widzieliśmy przy rozpatrzeniu wskaźnika twarzowego w klasach wzrostu.

Tab. LXX. Współzależność wskaźnika nosowego w klasach wzrostu u mężczyzn.

wzrost	153,8				158,2				162,1				166,5				172,7				177,5				L.						
	152	153	154	155	156	157	158	159	160	161	162	163	164	165	166	167	168	169	170	171	172	173	174	175		176	177	178	179	180	
98														1																1	
94																1														1	
92																				1										1	
91																														1	
90										1																				1	
88																	1													2	
85																														2	
84																														2	
82																														3	
81																														2	
80										1																				4	
79																														5	
78				1												2														5	
77											1																			4	
76											1																			4	
75											1																			10	
74	1																													4	
73																														6	
72																														11	
71				1																										8	
70																														11	
69																														20	
68																														7	
67	1																													8	
66																														19	
65																														8	
64																														18	
63																														7	
62																														12	
61																														11	
60																														15	
59																														10	
58																														8	
57																														4	
56																														7	
55																														5	
53																														5	
52																														4	
51																														4	
50																														1	
46																														1	
																															260

Tab. LXXI. Współzależność wskaźnika nosowego w klasach wzrostu u kobiet.

wzrost	146,8					152,1				157,0					161,7					L.			
	140	144	146	147	148	149	150	151	152	153	154	155	156	157	158	159	160	161	162		163	164	167
97		1	1																				2
95									1														1
90			1																				1
88											1												1
87					1																		1
85				1									1										2
84								1		1		1						1					4
83												1											1
82						1																	1
81			1							1													2
80		1						1		1				1									4
79					1	1	1				1												4
78													1										2
77										2				1									2
76							1	2	1				1					1			1		7
75									1										1				4
74			1								1		2							1			3
73				1			1																2
72				1					1	2	1	1			1	1							8
71					1	1						1					1						5
70					1				2					1		1							4
69										1				1									2
68												1											1
67	1		1				1							1			2	1					8
66																		2					2
65						1																	2
64					1										1				1				3
63																	1						1
62																		1					1
61							1																1
59												1											1
57														1									1

Przechodzimy dalej do współzależności głowy i twarzy:

Tab. LXXII. Współzależność wskaźnika głównego i wysokości głowy.

wskaźnik główny	mężczyźni				kobiety			
	x-80,9	81-85,4	85,5-x	razem	x-80,9	81-85,4	85,5-x	razem
x-60	1	2	2	5 (1,9%)	1	—	—	1 (1,2%)
61-70	23	58	60	141 (53,2%)	8	14	22	44 (52,4%)
71-x	9	55	55	119 (44,9%)	2	16	21	39 (46,4%)
razem	33	115	117	265	11	30	43	84

Widzimy, że u obu płci towarzyszy miernej oraz znacznej krótkogłowości, mierna i wybitna wysokość głowy.

Tab. LXXIII. Współzależność wskaźnika głównego z kształtem czoła.

wskaźnik czołowy	wskaźnik główny	mężczyźni				kobiety			
		x—80,9	81—85,4	85,5—x	razem	x—80,9	81—85,4	85,5—x	razem
		x—59	32	107	102	241 (90,9%)	11	28	37
60—69	1	8	15	24 (9,1%)	—	1	6	7 (8,3%)	
70—x	—	—	—	—	—	1	—	1 (1,2%)	
razem	33	115	117	265	11	30	43	84	

Przy wysokiej krótkogłowości występują pospolicie czoła wąskie.

Tab. LXXIV. Współzależność wskaźnika głównego i kształtu potylicy.

wskaźnik potylicy	wskaźnik główny	mężczyźni				kobiety			
		x—80,9	81—85,4	85,5—x	razem	x—80,9	81—85,4	85,5—x	razem
		x—69,0	17	28	12	57 (21,5%)	8	6	3
70—79	15	86	104	205 (77,3%)	3	24	39	66 (78,6%)	
80—x	1	1	1	3 (1,1%)	—	—	1	1 (1,2%)	
razem	33	115	117	265	11	30	43	84	

U obu płci przy krótkogłowości występują potylicy mierne i o wiele rzadziej wąskie.

Tab. LXXV. Współzależność kształtu głowy i obwodu poziomego.

obwód poziomy	płeć	wskaźnik głowy	mężczyźni				kobiety			
			x—80,9	81—85,4	85,5—x	razem	x—80,9	81—85,4	85,5—x	razem
			x—530	—	9	9	18 (6,8%)	3	10	14
531—560	18	78	88	184 (69,4%)	8	16	22	46 (54,9%)		
561—x	15	28	20	63 (23,7%)	—	4	7	11 (13,0%)		
razem	33	115	117	265	11	30	43	84		

Znaczna krótkogłowość obu płci towarzyszy najczęściej u mężczyzn miernym a potem wysokim rozmiarom obwodu poziomego; u kobiet krótkogłowość występuje częściej przy średnich rozmiarach głowy, a następnie przy małych.

Tab. LXXVI. Współzależność kształtu głowy i twarzy.

płeć		mężczyźni				kobiety			
		x-80,9	81-85,4	85,5-x	razem	x-80,9	81-85,4	85,5-x	razem
wskaźnik warszawy	x-83,9	11	66	66	143 (54,0%)	9	25	35	69 (82,1%)
	84-87,9	12	24	34	70 (26,4%)	1	4	7	12 (14,3%)
	88-x	10	25	17	52 (19,6%)	1	1	1	3 (3,6%)
	razem	33	115	117	265	11	30	43	84

U mężczyzn, więcej niż w połowie wypadków, twarze szerokie i niskie występują z krótkogłowością. O połowę rzadziej temu kształtowi czaszki odpowiadają twarze miernej szerokości, nieco wydłużone o wiele zaś rzadziej długie; kobiety natomiast przy krótkogłowości mają jeszcze częściej twarze szerokie.

Tab. LXXVII. Współzależność kształtu głowy i nosa.

płeć		mężczyźni				kobiety			
		x-80,9	81-85,4	85,5-x	razem	x-80,9	81-85,4	85,5-x	razem
wskaźnik nosowy	x-69,9	21	72	71	164 (63,1%)	4	7	14	25 (29,8%)
	70-84,9	12	38	36	86 (31,1%)	6	20	24	50 (59,5%)
	85-x	—	5	5	10 (3,8%)	1	3	5	9 (10,7%)
	razem	33	115	112	260	11	30	43	84

Znacznej krótkogłowości odpowiadają u mężczyzn nosy wąskie i dwakroć rzadziej mierne, u kobiet częstsze są znowu mierne niż wąskie.

Tab. LXXVIII. Współzależność kształtu twarzy i nosa.

pleć		mężczyźni				kobiety			
		x — 83,9	84 — 87,9	88 — x	razem	x — 83,9	84 — 87,9	88 — x	razem
wskaźnik nosowy	x — 69,9	79	39	46	164 (63,1%)	19	4	2	25 (29,7%)
	70 — 84,9	58	25	3	86 (33,1%)	42	7	1	50 (59,5%)
	85 — x	6	1	3	10 (3,8%)	8	1	—	9 (10,7%)
	razem	143	65	52	260	69	12	3	84

Najpospoliej, twarzom szerokim u mężczyzn towarzyszą nosy wąskie, rzadziej mierne; natomiast u kobiet spotykamy mniej stale niż u mężczyzn nosy mierne i rzadziej wąskie.

Tab. LXXIX. Współzależność kształtu twarzy i profilu nosa.

pleć		mężczyźni				kobiety			
		x — 83,9	84 — 87,9	88 — x	razem	x — 83,9	84 — 87,9	88 — x	razem
profil nosa	wypukły v. prosty	86	38	32	156 (60,0%)	39	5	2	46 (54,7%)
	płaski	23	15	5	43 (16,5%)	22	5	1	28 (33,3%)
	wklęsły v. zapadnięty	3	—	3	6 (2,3%)	3	—	—	3 (3,6%)
	zadarty	13	4	3	20 (7,7%)	4	—	—	4 (4,8%)
	garbaty	18	8	9	35 (13,4%)	1	2	—	3 (3,6%)
	razem	143	65	52	260	69	12	52	84

U obu płci najpospolitszym nosem, przy wszystkich kształtach twarzy, jest prosty czyli wypukły, występujący nieco stalej u mężczyzn niż u kobiet, rzadziej płaski i garbaty, który towarzyszy najczęściej twarzy szerokiej; jeszcze rzadszy zadarty, a wyjątkowo tylko wklęsły. U kobiet obok prostego nosa najczęściej występuje wraz z twarzą szeroką nos płaski a wyjątkowo inne.

Tab. LXXX. Współzależność barwy włosów i wzrostu.

pleć		mężczyźni					kobiety						
barwy włosów NN. (według skali Fischera)		blond 10-24	szatyn 2-3, 5-9, 25-26	brunet 4	czarne 27	razem	barwy włosów NN. (według skali Fischera)		blond 10-24	szatyn 2-3, 5-9, 25-26	brunet 4	czarne 27	razem
W Z R O S T	x-164	4	75	11	2	92	x-144	—	2	1	3		
	165-169	2	66	12	—	80	145-154	2	34	9	49		
	170-179	1	73	13	2	89	155-164	5	19	8	32		
	180-x	—	2	2	—	4	165-x	1	—	—	1		
	razem	7	216	38	4	265	razem	8	55	18	85		

U mężczyzn i u kobiet, przy ogromnej większości barwy szatyn, przypadającej u ludzi różnego wzrostu, z podniesieniem się wzrostu nie znać, aby która z barw włosów brała przewagę.

Tab. LXXXI. Współzależność barwy włosów i kształtów głowy.

pleć		mężczyźni					kobiety				
barwy włosów NN. (według skali Fischera)		blond 10-24	szatyn 2-3, 5-9, 25-26	brunet 4	czarne 27	razem	blond 10-24	szatyn 2-3, 5-9, 25-26	brunet 4	czarne 27	razem
wskaznik główny	x-80,9	—	28	5	1	34	2	6	3	—	11
	81-85,4	3	92	17	3	115	2	19	9	4	30
	85,5-89,9	3	81	12	—	96	2	20	6	—	29
	90-x	1	15	4	—	20	2	10	2	—	14
	razem	7	216	38	4	265	8	55	20	4	85

U mężczyzn włosy szatyn przypadają na typy krótkawo i wyraźnie krótkogłowe, podobnie jak u kobiet. Ta sama współzależność z budową głowy występuje i wśród innych, rzadziej spotykanych barw włosów.

Tab. LXXXII. Współzależność barwy włosów i kształtów twarzy.

pleć		mężczyźni					kobiety				
		blond 10—24	szatyn 2—3, 5—9, 25—26	brunet 4	czarne 27	razem	blond 10—24	szatyn 2—3, 5—9, 25—26	brunet 4	czarne 27	razem
wzrost	x—78,9	1	38	6	—	45	2	21	10	—	33
	79—83,9	5	78	15	—	98	5	24	7	—	36
	84—87,9	—	55	13	2	70	—	8	3	1	12
	88—x	1	45	4	2	52	1	2	—	—	3
	razem	7	216	38	4	265	8	55	20	1	84

Barwa szatyn u mężczyzn w połączeniu z twarzą szeroką jest dominująca; rzadziej z tą barwą występuje twarz mierna, wąska i b. szeroka. Barwy ciemniejsze włosów (brunet. czarne) występują również z twarzami węższymi. U kobiet częściej szatynki a rzadziej brunetki mają twarze szerokie, czem wyróżniają się od mężczyzn.

Tab. LXXXIII. Współzależność barwy włosów i kształtów profilu nosa.

pleć		mężczyźni					kobiety				
		10—24	2—3, 5—9, 25—26	4	27	razem	10—24	2—3, 5—9, 25—26	4	27	razem
profil nosa	wypukły v. prosty	3	128	26	4	161	4	29	13	1	47
	płaski	2	36	5	—	46	1	21	6	—	28
	wklęsły v. zapadnięty	—	4	2	—	3	—	2	1	—	3
	zadarty	—	17	3	—	20	1	2	—	—	3
	garbaty	2	31	2	—	35	2	2	—	—	4
	razem	7	216	38	4	265	8	56	20	1	85

W przeważającej liczbie u mężczyzn szatynów nos jest wypukły t. j. prosty, rzadziej o płaskim grzbiecie i końcu, oraz garbaty, o wiele rzadziej zadarty, a wyjątkowo wklęsły v. zapadły, t. j. wyższy rozwój płaskiego. U kobiet nos prosty nie jest tak pospolity i przy nim częściej niż u mężczyzn spotyka się płaski, zato inne spotykają się wyjątkowo.

Tab. LXXXIV. Współzależność barwy oczu i wzrostu.

pleć		mężczyźni				pleć		kobiety			
barwa oczu (NN. skali Martina)		8-12	13-16	2-7	razem	barwa oczu (NN. skali Fischera)		8-12	13-16	2-7	razem
wzrost	x-164	25	40	27	92	wzrost	x-144	—	1	2	3
	165-169	23	31	26	80		145-154	21	14	13	48
	170-179	26	31	32	89		155-164	8	10	14	32
	180-x	—	3	1	4		164-x	—	—	1	1
	razem	74	105	86	265		razem	29	25	30	84

U mężczyzn, przy niskim wzroście, przeważają oczy siwo-błękitne nad siwo-zielonemi i piwnemi. Ze zwiększającym się wzrostem przeważają nieco siwo-błękitne i piwne nad siwo-zielonemi; u kobiet przy niższym wzroście przeważają oczy siwo-zielone, przy wyższym piwne.

Tab. LXXXV. Współzależność barwy oczu i kształtów głowy.

pleć		mężczyźni				kobiety			
barwy oczu (według NN. skali Fischera)		8-12	13-16	2-7	razem	8-12	13-16	2-7	razem
wskaźnik główny	x-80,9	6	16	12	34	3	7	1	11
	81-85,4	35	42	38	115	11	9	10	30
	85,5-89,9	27	42	27	96	10	5	14	29
	90-x	6	5	9	20	5	4	5	14
	razem	74	105	86	265	29	25	30	84

U obu płci, przy mniejszej krótkogłowości, występuje z niejaką przewagą, szczególnie u mężczyzn, barwa oczu siwo-błękitna; ze zwiększającą się skrajną krótkogłowością przeważają oczy piwne.

Tab. LXXXVI. Współzależność barwy oczu i kształtów twarzy.

pleć		mężczyźni				kobiety			
		8-12	13-16	2-7	razem	8-12	13-16	2-7	razem
wskazniki twarzowe	barwy oczu (według NN. skali Fischera)								
	x—78,9	10	20	15	45	11	9	13	33
	79—83,9	25	38	35	98	10	13	13	36
	84—87,9	18	27	25	70	6	3	3	12
	88—x	21	20	11	52	2	—	1	3
	razem	74	105	86	265	29	25	30	84

Twarzom szerszym, które się częściej pojawiają u Krakowiaków (szczególnie u kobiet) towarzyszą u mężczyzn oczy siwo-błękitne, lub piwne, rzadziej siwo-zielone; przy węższej i dłuższej twarzy jeszcze częściej występują oczy siwo-błękitne, kiedy u kobiet różnicy w barwach oczu w związku z kształtami twarzy nie można zauważyć.

Tab. LXXXVII. Współzależność barwy oczu i kształtów profilu nosa.

pleć		mężczyźni				kobiety			
		8-12	13-16	2-7	razem	8-12	13-16	2-7	razem
profil nosa	barwa oczu (NN. skali Martina)								
	wypukły v. prosty	42	65	54	161	16	10	21	47
	płaski	14	16	13	43	8	13	7	28
	wklęsły v. zapadnięty	2	2	2	6	1	1	1	3
	zadarty	6	11	3	20	2	1	—	3
	garbaty	10	11	14	35	2	—	1	3
	razem	74	105	86	265	29	25	30	84

Najczęstszą korelacją pomiędzy barwą oczu a kształtami profilu nosa jest u mężczyzn barwa siwo-błękitna, nieco rzadziej piwna, a szczególnie siwo-zielona przy nosie wypukłym, czyli prostym. O wiele rzadsze są połączenia tych barw z nosem garbatym. Nos zadarty występuje nieco częściej z siwo-błękitną, wklęsły spotykany wyjątkowo z rozmaitemi barwami. U kobiet oczy piwne częściej niż siwo-zielone towarzyszą nosowi prostemu, a siwo-błękitne płaskiemu.

Tab. LXXXVIII A. Współzależność ogólna głównych cech antropologicznych.

		m e z z y ż n i												
typ		j a s n y												
wzrost		x-164				165-169				170-x				
wskaźnik główny		x-80,9	81-85,4	85,5-89,9	90-x	x	80,9	81-85,4	85,5-89,9	90-x	x-80,9	81-85,4	85,5-89,9	90-x
wskaźnik wysokości głowy		61-70	71-x	x-60	61-70	71-x	61-70	71-x	61-70	x-60	61-70	71-x	61-70	x-71
wskaźnik twarzowy nosowy		61-70	71-x	x-60	61-70	71-x	61-70	71-x	61-70	x-60	61-70	71-x	61-70	x-71
x-69,9 70-84,9 85-x	x-83,9	2	1	1	1	1	1	4	2	6	2	2	1	1
	84-87,9	2	1	1	1	1	2	1	1	1	1	1	1	1
	88-x	1	1	1	1	1	2	1	1	1	1	1	1	1
x-69,9 70-84,9 85-x	x-83,9	1	1	1	1	1	1	1	1	1	1	1	1	1
	84-87,9	1	1	1	1	1	2	1	1	1	1	1	1	1
	88-x	1	1	1	1	1	2	1	1	1	1	1	1	1

Tab. LXXXVIII B.

m e ż e z y ż n i

c i e m n y

typ		c i e m n y											
wzrost		x-164				165-169				170-x			
wskaznik główny		81	85,4	85,5-89,9	90-x	x-80,9	81-85,4	85,5-89,9	90-x	x-80,9	81-85,4	85,5-89,9	90-x
wskaznik wysokości głowy	61-70	x	71	61-70	61-70	61-70	71-x	x-60	61-70	71-x	61-70	71-x	61-70
	71-x	61-70	71-x	61-70	61-70	71-x	61-70	71-x	61-70	71-x	61-70	71-x	61-70
wskazniki twarzowy		dosowy		dosowy		dosowy		dosowy		dosowy		dosowy	
x-83,9	x-69,9 70-84,9 85-x	7 3	1 2	2 1	2 1	1 1	3 1 1	1 2 1	1 1	2 1	1 1	4 1 1	1 1
84-87,9	x-69,9 70-74,9 x-85	1 1	1 1	1 1	2	1 1	1 1	1 1	1 1	1 1	2 1	1 1	1 1
88-x	x-69,9 70-84,9 85-x	1 1	1 1	1 1	1	1 1	1 1	1 1	1 1	1 1	3 1	1 1	1 1

W poprzednich tablicach rozpatrywaliśmy połączenia cech pojedynczych i ich współzależność, a teraz, dla wykazania z jakich pierwiastków składają się typy Krakowiaków (tab. LXXXVIII, A, B i C, str. 97, 98 i 99), przedstawiamy współzależność ogólną głównych 6 cech antropologicznych typu jasnego i ciemnego z wysokością wzrostu i różnymi kształtami głowy, twarzy i nosa.

Z rozproszonych liczb, trudnych do ujęcia w ściślejsze grupy w przytoczonej tablicy, nie można jednak nie dojrzeć ogólnych, najczęściej spotykanych, dominujących cech, występujących u mężczyzn typu jasnego: wzrost częściej niski, niż mierny, głowa wyraźnie krótka i wysoka, twarz szeroka i wąska, rzadziej miernie szeroki nos. Typem rzadziej występującym jest typ ciemny, częściej wzrostu niższego, niż miernego, o mniej znacznej krótkogłowości, o wysokiej głowie, nieco węższej twarzy i nosie.

U kobiet typ jasny o znacznej krótkogłowości, twarzy szerokiej i miernie szerokim nosie, spotyka się częściej w połączeniu ze wzrostem wyższym, niż z miernym. Typ ciemny z temi samymi cechami występuje o wiele rzadziej.

Tab. LXXXIX średnich pomiarów u obu płci razem zestawionych:

	u 265 mężczyzn	u 85 kobiet
średni wiek 27 lat		35 lat
wzrost 166,5 cm		151,7 cm
wskaźnik główny 85,1		86,1
« wysokości głowy (do najw. dług.) 69,6		70,3
obwód poziomy 553,1 mm		539,6 mm
wskaźnik czołowy 56,4		55,9
« potyliczny 72,3		72,4
« twarzowy 83,6		79,5
« nosowy 68,6		73,8

Jeżeli teraz zestawimy ze sobą cechy pojedyncze i średnie dwóch ostatnich tablic współzależności cech głównych z tabelą cech średnich, to przekonamy się, że główne zasadnicze liczby w obu tabelach występują analogicznie u obu płci, tak co do wzrostu, jak i co do wskaźników: głównego, wysokości głowy, twarzy i nosa, (nie mówiąc już o cechach drugorzędnych, w tablicy współzależności cech głównych nie wymienionych, jak wskaźnik czołowy, potyliczny, pomiar obwodu poziomego i liczne cechy opisowe). Wszystkie one uwidoczniają materiał homozygotyczny; różne obce pierwiastki, które w ciągu wieków wcho-

dziły w skład ludności, pomimo drobnych cech wyróżniających, całkowicie zlały się w jednolity typ Krakowiaka.

Konstytucja i rasa.

Na podstawie cech anatomo-morfologicznych, zebranych drogą badań, bądź pogładowych, bądź antropometrycznych, postaramy się teraz wydzielić wybitniejsze typy fizycznej budowy, stanowiące konstytucję i wynikłą z niej (co jest o wiele trudniejsze do wyróżnienia) przynależność do tej, lub innej odmiany ludzkiej, czyli rasy, t. j. tych pierwiastków, z których się dana grupa wytworzyła.

Ogólną fizyczną budowę wyróżniano już od wieków u zwierząt i ludzi, czem w późniejszych czasach posługiwali się hodowcy bydła domowego dla chowu i krzyżowania ras, jak również lekarze dla celów praktycznych. Dlatego to wyróżniano budowę szkieletu kostnego mocną, lub słabą, przewagę rozwoju tkanki mięśniowej, tłuszczowej, układu naczyniowego, lub nerwowego i na mocy tego wytwarzano sobie pojęcie o konstytucji ze skłonnością do tych, lub innych chorób. Na tem medycyna osnuła swe zapatrywania, w jakim klimacie i środowisku powinni żyć, lub leczyć się ludzie pewnych konstytucyj. W czasach ostatnich wyróżniano dwa główne konstytucyjne typy: 1) typus *asthenicus* (oddechowy): wzrostu wysokiego, o wiotkiej postawie, częściej długo, niż średnio lub krótkogłowy, o twarzy wąskiej, lub szerokiej i wydłużonej, nosie wąskim i długim. Szyja długa i cienka, klatka piersiowa wąska, długa i płaska, kończyny długie, ręce wąskie, palce długie i cienkie, skóra cienka i zwiedła, układ mięsny i podściółka tłuszczowa słabo rozwinięte, 2) typus *apoplecticus* (apoplektyczny) przeciwstawia się pierwszemu. Kostny układ mocny, kości szerokie, wzrost mierny lub niski, często krótko, lub średniogłowy, twarz szeroka i niska, nos prosty, szeroki, szyja krótka i gruba, klatka piersiowa szeroka, wypukła, dobrze zbudowana, kończyny niedługie, ręce wielkie, szerokie, palce krótkie i grube, skóra naprężona, miękka i otłuszczona, układ mięśniowy i naczyniowy silniej rozwinięty. Kiedy u pierwszego typu kończyny są zimne, tu są one ciepłe, owłosienie na głowie, twarzy i ciele obfitsze. Sigaud wyróżnia oprócz typus *respiratorius* (oddechowy) jeszcze inne poszczególne, wskazujące na wydatny rozwój pewnych grup narządów, lub tkanek, jak typus: *digestivus* (trawienny), *muscularis* (mięśniowy) i *cerebralis* (mózgowy v. nerwowy). Kretschmer²⁵), wychodząc z założenia, że pewnym typom fizycznym odpowiada pewien charakter duchowy, a co zatem idzie, że każdej konstytucji jest właściwy pewien rodzaj chorób umysłowych, przyjmuje w ostatnich czasach trzy typy konstytucji zupełnie

zgodnie z poprzednimi autorami*), a które i my rozpoznawaliśmy w naszych badaniach, a mianowicie: 1) typ asteniczny, którego cechy wyżej już opisaliśmy, 2) typ atletyczny z przeważającym rozwojem układu mięśniowego i 3) typ pikniczny (cyrkularny), w którym rozwój tkanki mięśniowej zastępuje znaczniejszy rozrost tkanki tłuszczowej. Pierwszym dwom typom przypisują temperament łatwo się podniecający i następnie łatwo podpadający upadkowi ducha. Do typów tych należą nieraz ludzie wybitni, fanatycy pewnych idei i geniusze, silnego charakteru i wytrwałości. Ludzie typu piknicznego są towarzyscy, powszechnie lubiani, o temperamentie wesołym, zgodnym, bez trosk, łatwo zapominający urazy, nie przyjmują bardzo do serca straty i niepowodzenia, lubią wygody i do poświęceń nie skorzy. Konstytucja asteniczna, spotykana częściej wśród mężczyzn, usposabia bardziej do gruźlicy, choroby Basedowa, wiądu i do schizofrenji, kiedy apoplektyczna, a w części pikniczna do chorób serca, do dny (arthritis), paraliżu postępowego, miażdżycy i powrotnych form pomieszania. Mieszanie cech antropologicznych u badanych wpłynęła na przemieszanie konstytucyj, które często występowały niewyraźnie, więc zaliczaliśmy badanego do tej konstytucji, której cechy bardziej przeważały. U męż-

*) Bałaban i Motoczek (»Budowa ciała schizofrennych Tatarów Krymu«, Пыск. Антроп. Жып. т. 14., zes. 3—4, Moskwa 1926), opierając się na zdaniu Stern-Pipera, Henckela i innych, że należałoby badania, zapoczątkowane przez Kretschmera, przeprowadzić na mieszkańcach wszystkich krajów, skorzystali w tym względzie z materiałów antropologicznych, opracowanych przez Charuzina, Łyżina i Mereżkowskiego co do Tatarów miasta Symferopola i południowego brzegu Krymu. Tatarzy ci nie przedstawiali czystych rasowych elementów, lecz mieszaninę takowych, choć etnicznie jednorodnych. Wyróżniają się oni od Tatarów stepowych przez brak cech mongolskich i fińskich, jak również aryjskich i cygańskich. Jestto zbieranina najrozmaitszych ludów, częścią germańskich, irańskich, romańskich, prawdopodobnie semickich i nakoniec tureckich. Ikow określa tę ludność jako zbiorowisko Tatarów, Turków, Greków, Genueńczyków, Karaimów, Żydów, nakoniec jeńców ruskich, polskich, kaukaskich i innych, z których to pierwiastków wytworzyła się współczesna ludność tatarska południowego Krymu. Pomimo tego jednak Charuzin przyjmował dla tej ludności typ średni: wzrost wysoki, ze znaczną krótkogłowością, o wydłużonej twarzy, miernie wysokiem czole, wielkim nosie, przyczem dolna część twarzy wyróżnia ich wybitnie od Mongołów, Finów, Irańczyków i Cyganów. Autorowie na zasadzie metody Kretschmera zbadali chorych 41 Tatarów, od 22—40 lat. Była to schizofrenia (przeważnie Dementia praecox simplex), która odpowiadała budowie astenicznej i atletycznej. Autorowie ci są zdania, że powyższe rezultaty potwierdzają dane antropometryczne, pozwalające robić wnioski co do konstytucji; starają się oni też skontrolować wnioski Kretschmera, Hencla i innych, o zachodzącym wzajemnym stosunku pomiędzy schizofrenią, a określonymi typami fizycznymi, oraz o samodzielności konstytucyjnych i rasowych typów, które z sobą kojarzą się, jak się zdaje, tylko w niektórych cechach.

czyzn czyste typy występowały w 51,3%, a mieszane w 48,7%, u kobiet zaś czyste w 70%, a mieszane tylko w 30%. Typy te co do częstości swej i przeważających w nich cech konstytucyjnych spotykano u Krakowiaków jak następuje:

typy:	u 265 mężczyzn	u 85 kobiet
asteniczny	66 (24,9%)	10 (11,8%)
atletyczny	40 (15,1%)	12 (14,1%)
pikniczny	159 (60 %)	63 (74,1%)

Otóż z przytoczonych cyfr widzimy, że typ pikniczny u badanych przez nas Krakowiaków występował niemal w $\frac{2}{3}$, asteniczny w $\frac{1}{4}$, a typ atletyczny, zbliżający się bardziej do piknicznego, blisko w $\frac{1}{7}$ wypadków. Wobec pospolicie drobnych i niedorozwiniętych jeszcze fizycznie popisowych, wstępujących do wojska w Krakowskiem (patrz o wzroście str. 32—33), spotykają się wśród nich niekiedy nad wiek rozwinięci, wysocy, a niekiedy olbrzymi, co zdaje się stwierdzać zdanie, że ziemia krakowska znana jest z dostarczania na rynki wszechświatowe atletów, odwrotnie jak na Litwie, gdzie w wiekach średnich poszukiwano karłów dla dworu królewskiego i możnych panów; mam tu na myśli tylko karłów rzeczywistych, a nie patologicznych, matołków, w których obfituje Podhale.

U kobiet typ pikniczny o wiele częściej występuje, niż u mężczyzn, natomiast jest o wiele rzadszy asteniczny.

Konstytucję często dziedziczy się po rodzicach, a przykładem tego może być u nas dynastia Wazów, która swój ustrój mogła odziedziczyć po Jagiellonach*). Naturalnie, że rozpoznanie w każdym po-

*) Na podstawie portretów dynastji Wazów (Zygmunta III, Władysława IV i Jana Alberta) oraz szczątków trzech przedstawicieli tej rodziny, ojca i dwóch synów, jakie mogłem zbadać przy otwieraniu trumien w grobach królewskich na Wawelu w latach 1924 i 1925 (Zygmunta III, syna Jana III, króla szwedzkiego i Katarzyny Jagiellonki, córki Zygmunta Starego, zmarłego w wieku lat 66 w r. 1632 i jego synów: Władysława IV (z Anny arcyks. austriackiej), zmarłego lat 53 w r. 1648 i Jana Alberta kardynała (z Konstancji Rakuszanek) zmar. lat 23 w r. 1634) przychodzę do wniosku, że wszyscy trzej mieli podobną budowę: wzrost średni, krępy, o szyi krótkiej i dosyć grubej, o klatce piersiowej szerokiej i wypukłej, o układzie kostnym i mięśniowym delikatnym ze skłonnością do otyłości. Czaszka niewielkich rozmiarów (obwód poziomy od 531—541 mm), wyraźnie krótkogłowa (wsk. od 83,2—87,2), nie wysoka, okrągła, bez guzów i chropowatości, czoło wąskie, nie wysokie, potylicy zaokrąglona; twarz szeroka i krótka, nos wąski, nieco falujący, oczodoły wielkie, okrągłe, wyrostki sutkowe krótkie i szerokie, wyrostki szczyłowate dłuższe, żuchwa niewielka, z bródką zaokrągloną. Wszystkie więc części szkieletu głowy wskazują na delikatną budowę, a częściowe za-

szczególnym przypadku rodzaju całkowitej konstytucji jest niemożliwe nawet w przybliżeniu. Słusznie prof. Adametz porównuje konstytucję z dużą mozaiką, składającą się z licznych kamyków, różniących się między sobą pod względem kształtu i właściwości wewnętrznych (materjału), dlatego też opierających się niejednakowo szkodliwemu działaniu czasu.

Mówiąc o konstytucji, opieraliśmy się przeważnie na bardziej dostępnych dla badań cechach morfologicznych. Ze względów na powikłanie stosunków przedstawiało to znaczne trudności, tem bardziej, że na podstawie analizy cech trudno wyróżnić rasowe pierwiastki, z których się ludność złożyła. Zresztą samo pojęcie o rasie nie jest jeszcze ujednostajnione (co do stałości form rasowych, ich charakteru morfologicznego, fizjologicznego i patologicznego), co uważać za rasę istotną, a co tylko za odmianę i gdzie są granice pomiędzy nimi? Analizę utrudniają jeszcze krzyżujące się z sobą pierwiastki przez tysiące lat, a w wiekach ostatnich, kiedy ze znacznym przyrostem ludności, z ustaniem wędrowek narodów, masowych przesiedleń, kataklizmów dziejowych, oraz ze zwiększeniem się cywilizacji, w krajach przynajmniej europejskich, świeży masowy przypływ krwi obcej ustał, nastąpiło powolne zlanie się pierwiastków w każdym organizmie plemiennym, w którym poza głównymi giną cechy pierwotne ras składowych. Już przed ówieré wiekiem Deniker¹⁸⁾ z 30 ras, które rozpoznawał w swej klasyfikacji ludności, przyjmował 6 ras głównych i 4 drugorzędne dla Europy. Czekanowski¹⁴⁾, modyfikując podział Denikera, przyjmuje u Polaków cztery rasy, nazywając je typami i oznaczając typy greckimi literami. Dwa z nich, północny α i dynarski δ odpowiada rasom Denikera, rasa zaś jego ciemna wschodnia ma odpowiadać częściowo prasłowiańskiemu typowi β Czekanowskiego, nareszcie jasna wschodnia rasa obu autorów, nazwana typem sarmackim γ przez Czekanowskiego, jest prawdopodobnie rasą północną, zmieszana z obu poprzednimi.

Mydlarski³⁹⁾ w swej analizie ludności pow. pilzińskiego, opracowanej metodą Pearson-Czekanowskiego¹⁴⁾, wprowadza jeszcze dwa typy: typ ω alpejski mieszany, powstały z rozszczepienia wschodnich czystych typów Czekanowskiego, a drugi typ λ , utworzony przez samego Mydlarskiego, mający mieć pewien związek z przednio-azjatycką rasą.

Czekanowski, na podstawie przyjętych przez siebie typów na materjałach ludności Podola Talko-Hryncewicza⁵⁶⁾, stwierdził, że tu naj-

rośnięcie szwów i starte korony zębów na czaszce Zygmunta III i Władysława IV. na wczesne zestarzenie organizmu. Wszyscy trzej Wazowie mieli wiele cech typu piknicznego.

wybitniej występował typ β (ciemna wschod. rasa), następnie typ γ (rasa dynarska), u Poleszuków zaś po dominującym typie β występuje typ γ i o wiele rzadziej α ⁵⁴). Według Mydlarskiego podłożem ludności pow. pilzieńskiego⁵⁹) jest typ alpejski ω (rasa wschodnia mieszana), a obok niego typ prasłowiański β (rasa wschod. ciemna), mający być typem osadnictwa mazurskiego, a przy jego odporności w przeciwstawieniu do typu ω cała ludność zdaje się przesuwać w kierunku typu β , a częściowo i γ . Obok tych występują mniej liczne typy α i δ . Romanowska⁴), w opracowaniu robotniczej ludności pow. będzińskiego, metodą Czekanowskiego, wnioskuje, że tu charakterystyczne są typy β , ω , i γ i że dwa ostatnie są napływowe. Typ λ uwypukla się także wyraźnie, natomiast α znika.

Deniker, a za nim inni antropolodzy przyjmują, że obie wschodnie rasy, jasna i ciemna, przedstawiają cechy rasowe trudne do rozplątania w odwiecznym z sobą krzyżowaniu. Rasy te osiedlają cały wschód środkowej Europy w różnym tylko procencie i wkraczają do Małopolski: Jasna nieco niższego wzrostu, bardziej krępej budowy, o głowie krótszej, zbliżającej się do średniogłowości, o niższej i szerokiej twarzy i płaskim, niekiedy wklęsłym nosie, a obok niej (w Krakowskim, w krainie podkarpackiej, na Śląsku, a szczególnie na Podhalu) żyje mniej liczna rasa ciemna wschodnia. Rasa ta, jak to już dawniej skonstatowałem, jest nieco wyższego wzrostu, bardziej wiotkiej postawy, znaczniejszej krótkogłowości, dochodzącej nieraz do krańcowej, o węższej, dłuższej, ostremi linjami zarysowanej twarzy, z wypukłym prostym, niekiedy jakby falującym, a nawet orlim nosem; zdaje się być ona bardziej żywotną i przedsiębiorczą; przy swej znacznej rozrodczości przenika z gór w Krakowskie i na Śląsk i wyciska powoli jasną wschodnią rasę. Rasa północna blondynów, wysokiego wzrostu, długogłowa, o wąskiej i długiej twarzy, wkracza do Polski północnej od strony Bałtyku i pojawia się w Krakowskim w bardzo słabym stopniu. O wiele częściej przenika tu z południa rasa dynarska, wysokiego wzrostu, ciemniejsza, krótkogłowa, o twarzy wydłużonej i nosie prostym. Są jeszcze we wschodniej Europie¹⁶) dwie inne rasy, słusznie uwzględniane przez rosyjskich antropologów. Pierwsza z nich, to rasa fińska, której osady ciągnęły się niegdyś przez całą dzisiejszą Rosję środkową od Obi i Uralu aż do środkowej Europy. Stała się ona podłożem dla tych ludów, które na ich terytorjum osiadły. Dziś pozostały tam tylko oazy nieliczne ich autochtonów i szczątki, osiadłe na dwóch krańcach, nad Wołgą i nad Bałtykiem. Nie dadzą się one ująć w osobną rasę wskutek mieszaństwa, tu i tam odmiennego. Inaczej jest z rasą mongolską, na której cechy wskazywałem już przed trzydziestu kilku laty u ludu ukraińskiego na zasadzie 3,266 dokonanych spostrzeżeń. Cechy,

wyróżniające tę rasę, są nam dobrze znane. Wzrost średni, lub niski, mocnej budowy, o długim tułowiu, krótszych, małych rękach i nogach, włosach i oczach ciemnych, o dużej w stosunku do wzrostu głowie, o gładkich konturach, wskaźnik głowy (od średniego) dosięga znacznej krótkogłowości, potylicą szeroka i płaska; twarz szeroka, spłaszczona, o wydatnych jarzmach, oczach daleko od siebie osadzonych i szparach wąskich, skośnie położonych, z wewnątrzniemi kątaami, zwróconemi ku górze i z fałdami górnych powiek. Wpływ rasy mongolskiej, wyróżniającej się od wszystkich ras europejskich, był w swoim czasie znaczny, nietylko na ziemi Rusi południowej, lecz i na sąsiednie ziemie polskie, to przez nieustanne wojny i napady koczowników, osiadłych na stepach czarnomorskich, ciągnących się daleko na zachód, to później przez osady, jakie potworzyły się na Rusi i w Krakowskim, o których tradycja, jako o wsiach tatarskich, utrzymała się dotąd. Wobec znaczenia, jakie miały na wytworzenie się typów we wschodniej Europie, słusznie pani Pösch ⁴³⁾ robi uwagę, że cechy mongolskie w badaniach Europejczyków powinny być uwzględniane.

Na podstawie wieloletniego doświadczenia, opartego na badaniach wielu tysięcy osobników, tak naszych ludów krajowych jak i koczujących Azji środkowej, w celu rozpatrzenia się w pierwiastkach składowych ludności męskiej krakowskiej, pozwalam sobie zmodyfikować klasyfikację rasową Denikera i Czekanowskiego-Mydlarskiego, ograniczając ją co do liczby ras i cech, lecz dodając do nich mongolską, jak to przedstawia przytoczona tabelka:

Tab. XC. Cechy rasowe u mężczyzn.

Rasa	wzrost	barwa		wskaźnik		kształt nosa
		włosów	oczu	główny	twarzy	
		NN. Fischera	skali Martina			
1) północna	176—x	10—26	13—16	76—79	87—93	wypukły (prosty, niekiedy orli)
2) dynarska	173—x	4—9,27	2—7	85—86	87—93	wypukły, prosty
3) wschodn. jasna	160—170	10—26	13—16	81—85	79—85	prosty, z rzadką płaski, lub wklęsły
4) wschodn. ciemna alpejska	162—173	4—9,27	8—12	82—90	84—90	prosty, niekiedy falujący i orli
5) mongolska	155—168	4—6,27	2—7	81—86	79—80	płaski, lub wklęsły

Na podstawie przytoczonych cech rasowych zobaczymy, jak często spotykamy je u Krakowiaków.

Tab. XCI. Analiza typów rasowych.

płeć	r a s a									
	północna	dynarska	wschodnia		mongolska	północna	dynarska	wschodnia		mongolska
			jasna	ciemna v. alpejska				jasna	ciemna v. alpejska	
mężczyźni	w liczbach bezwzględnych					w odsetkach				
	10	44	60	136	15	3,8	16,6	22,5	51,3	5,7
kobiety	w liczbach bezwzględnych					w odsetkach				
	3	6	16	55	5	3,5	7,0	18,8	64,7	5,9

Widzimy z ostatniego wykazu, że u obu płci rasa alpejska jest dominującą, a u kobiet występuje ona o wiele stalej. Po niej częstsza jest wschodnia jasna i dynarska, cokolwiek częściej spotykana u mężczyzn, niż u kobiet i nakoniec wyjątkowo rzadka u obu płci rasa mongolska, a jeszcze bardziej północna. Tabelkę ułożyliśmy z cech, stanowiących czystą rasę, a w takich wypadkach, w których występowały cechy dwóch, oddawaliśmy pierwszeństwo tej rasie, której cechy przeważały. Co do ras, występujących rzadziej, okażą się one częstszymi, jeżeli zważymy, że cechy ich łączą się nieraz z cechami innych ras i tworzą jakby nowe odmiany. Tak n. p. u mężczyzn najliczniejsza wschodnia jasna rasa występowała łącznie z cechami rasy alpejskiej w 67 wypadkach, z dynarską 13, a z północną tylko 4 razy; mongolska, zrzadka bardzo spotykana jako czysta, przejawiała się w oddzielnych swych cechach u rasy alpejskiej, ciemno-wschodniej, lub u dynarskiej, a więc cechy jej nie były zbyt rzadkie, bo się przejawiały ogółem 32 razy (12%).

Na zakończenie chcemy jeszcze omówić związek, zachodzący pomiędzy rasą a konstytucją, który przedstawia przytoczona tablica (tab. XCII, str. 108).

Jeżeliby zestawienie rasy z konstytucją nie było do pewnego stopnia przygodne, a w części tylko oparte na pewnych cechach, to wynikałoby z tego, że u mężczyzn Krakowiaków najpospoliciej spotykana rasa ciemna wschodnia, przezwana alpejską, odpowiada konstytucji piknicznej, która występuje też wśród rzadziej u nich spotykanej rasy jasnej wschodniej. W trzecim rzędzie co do częstości idzie rasa dynarska z konstytucją asteniczną. U kobiet, jak już wyżej powiedzieliśmy, wschodnia ciemna rasa jest o wiele częstsza, niż u mężczyzn, a z nią i konstytucja pikniczna, natomiast o wiele rzadziej występują rasy jasno-wschodnia i dynarska z taką konstytucją.

Tab. XCII. Stosunek konstytucji do rasy.

Typy konstytucyjne		m ę ż c z y ż n i			
		asteniczny	atletyczny	pikniczny	razem
		w liczbach bezwzględnych i w %			
typy rasowe	północny	9 (3,4%)	—	1 (0,4%)	10 (3,8%)
	dynarski	30 (11,3%)	2 (0,8%)	12 (4,5%)	44 (16,6%)
	jasny wschodni	8 (3,0%)	7 (2,6%)	45 (17,0%)	60 (22,6%)
	ciemny wschodni v. alpejski	19 (7,2%)	23 (8,7%)	94 (35,5%)	136 (51,4%)
	mongolski	—	8 (3,0%)	7 (2,6%)	15 (5,6%)
razem		66 (24,9%)	40 (15,1%)	159 (60,0%)	265
k o b i e t y					
		w liczbach bezwzględnych i w %			
typy rasowe	północny	2 (2,4%)	—	1 (1,2%)	3 (3,6%)
	dynarski	1 (1,2%)	2 (2,4%)	3 (3,5%)	6 (7,1%)
	jasny wschodni	1 (1,2%)	2 (2,4%)	13 (15,2%)	16 (8,8%)
	ciemny wschodni v. alpejski	6 (7,0%)	7 (8,2%)	42 (49,4%)	55 (64,6%)
	mongolski	—	1 (1,2%)	4 (4,7%)	5 (5,9%)
razem		10 (11,8%)	12 (14,0%)	63 (74,1%)	85

Przy zasadniczej, mniej więcej tej samej, strukturze antropologicznej ludności pilzińskiej, zbliżonej do Krakowiaków i homozygotycznej, Mydlarski w swej analizie antropologicznej, opracowując swe materiały metodą Pearsona-Czekanowskiego, bardziej zawiła i żmudniejszą, przyszedł do podobnych wniosków.

W pracy niniejszej przyjmowaliśmy dawną klasyfikację pomiarów bezwzględnych i wskaźników, której można wiele zarzucić co do ścisłości, to prawda, przy przejściu jednej granicy do drugiej, lecz zresztą ta nieścisłość spozstrzegać się dotąd daje we wszystkim, począwszy od błędów przy badaniu, tak przy pomiarach, jak i przy opisie, gdzie odgrywa tak znaczną rolę subiektywizm.

Wnioski ogólne.

Krakowiacy po walkach ze swymi pobratymcami w czasach przeddziejowych zajęli górny bieg Wisły, kraj pagórkowaty u podnóża Karpat, przedstawiający pewną odrębność w strukturze krajobrazu i warunkach bytu. Ludność ta, chociaż podlegała przez czas dłuższy wpływom postronnym, dość znacznym, przyjmując do swego typu pierwiastki obce, pomimo tego, zajmując ośrodek Słowiańszczyzny, nie zatraciła swego typu fizycznego przez masową metyzację. Tymczasem odmiany nasze plemienne, a jeszcze bardziej pobratymcy, ulegli wpływom ościennym, na północy fińskiemu, na południu tureckiemu i włoskiemu, na zachodzie nieustannym napadom Germanów, a nawet całkowitej zagładzie, na wschodzie wchłonęli do swego organizmu całe masy pierwiastków fińsko-tatarskich i mongolskich, w których się rozpuściły cechy fizyczne i duchowe. Wpływy, jakim ulegali w swoim czasie Krakowiacy, czyto pokrewnym Czechom, czy kolonistom germańskim, lub wreszcie azjatyckim, przenikającym przez Ruś sąsiednią, od trzech wieków ustały, a typ ich fizyczny ustalił się i zlał w jedno i tylko od czasu do czasu występują oddzielne cechy nabyte. Konstytucja u obu płci najczęściej pikniczna ze skłonnością do otłuszczenia odpowiada rasie środkowo-europejskiej, alpejskiej.

Charakterystyka fizyczna Krakowiaków mężczyzn będzie następująca:

1) wzrost niżej miernego, przy którym spotyka się nierzadko tak ludzi niskich, jak i wysokich. Budowa krępa, o dobrze rozwiniętym układzie mięśniowym;

2) typ jasny występuje dwa razy częściej niż ciemny, zazwyczaj przy włosach szatyn i oczach błękitnych;

3) głowa znacznych rozmiarów, rozwinięta w szerokość, według wskaźnika wyraźnie krótkogłowa, o wysokim wąskim czole, miernej, często spłaszczonej potylicy;

4) twarz niska, szeroka, o mocnej budowie, z głęboko osadzonemi jabłkami ocznymi, z dosyć wystającemi jarzmami i zwracającą na siebie uwagę mocną, o szerokim trzonie, żuchwą z naprzód wydatną bródką;

5) szpary oczne osadzone poziomo, szeroko rozwarte, o wąskim prostym nosie, rzadko płaskim, a jeszcze rzadziej garbatym.

Kobiety w stosunku do mężczyzn, mają:

1) wzrost nieco niższy, przy którym występuje niekiedy i wysoki. Budowa krępa z większą skłonnością do rozwoju tkanki tłuszczowej;

2) typ ciemny częstszy przy włosach szatyn i oczach piwnych, niż siwo-niebieskich, a szczególnie siwo-zielonych;

3) głowa w stosunku do wzrostu też znacznych rozmiarów, rozwinięta również więcej w szerokość, nieco bardziej krótkogłowa i miernie wysoka, o wąskim czole i miernej potylicy;

4) twarz szersza od męskiej, mocnej budowy, z silną żuchwą i naprzód występującą szeroką bródką;

5) szpary oczne osadzone poziomo i szeroko rozwarte, o nosie prostym, szerszym i cokolwiek częściej spotykanym płaskim.

Literatura.

- 1) Adametz L. Hodowla ogólna zwierząt domowych (z niemieck. rękopisu przetł. Z. Zabielski). Kraków 1925.
- 2) Ammon O. Zur Anthropologie der Badener. Jena 1899.
- 3) Анучинъ Д. О географич. распростран. роста мужск. населения Россіи (по даннымъ о всеобщ. повин. в Имперіи за 1874—1883) P-burg 1889.
- 4) Baranowska-Malewska Z. Mater. do charakt. antrop. ludn. pow. miechowskiego, zebrane przez d-ra E. Lotha (Mat. antr.-archeol. i etn. A. U. t. XIV. Kraków 1919.
- 5) Bertillon. La taille de l'homme en France. Paryż 1886.
- 6) Бируля Бялыницкій. Къ вопросу о вѣсѣ мозга человѣка (Матер. къ антроп. славян. и друг. племень росс. Импер. Автореф. къ Антроп. Общ. при Импер. Воен.-мед. Акад. Труды Оц. Т. II.), P-burg 1897.
- 7) Brennsohn J. Zur Anthropol. der Litauer. Inaug.-Diss. Dorpat 1883.
- 8) Бупак В. Основн. морфолог. типы черепа человек и их эволюція, (Русск. Антроп. Жур. Т. 12. ks. 1—2). Moskwa 1922.
- 9) Tenże. К вопросу об изменении физич. признаков европ. населения въ послед. десятилетии (перед войной) (тамже Т. 13. zes. 1—2) Moskwa 1924.
- 10) Buszek J. Porówn. trwanie życia ludn. chrześc. i żydow. zmarłej w Krakowie od r. 1859—1880 (Zb. Wiad. do antr. kraj. T. VI). Kraków 1882.
- 11) Ciechanowski S. i Urbanik R. Mater. do geograf. wola i matolectwa w Galicji (Mat. antr.-arch. i etn. T. III.) Kraków 1898.
- 12) Czekanowski J. Beiträge zur Anthropol. von Polen. (Arch. f. Anthrop. T. X. zes. 2—3. 1911).
- 13) Tenże. Zarys metod. statyst. w zastosowaniu do antropologii (prace Towarz. Warsz. T. V.).
- 14) Tenże. Prawa Mendla i Galtona i współcz. Pearsona. (Arch. Tow. Nauk. we Lwowie. Dz. III. P. I. zes. 5. Lwów).
- 15) Чепурковскій Е. Наука о человеке. Элемент. очерки по общ. антроп. Cz. I. Władywestok 1924.
- 16) Czepurkowski E. Analiza głównych typów ludu rosyjskiego, białoruskiego, ukraińskiego, litewsko-łotyskiego i polskiego zapomocą metody geograficznej (Prace i Mater. Komis. Antr. pol. Ak. Um. T. IV. Kraków 1926).
- 17) Diebold V. Ein Beitrag zur Anthropol. der Kleinrussen. Inaug.-Diss. Dorpat 1886.
- 18) Deniker J. Les races et les peuples de la terre. Paryż 1900.
- 19) Элькиндъ А. Д. Привисляскіе Поляки (Тр. Антр. Отд. Т. XVIII. Ивв. Имп. Общ. Люб. Естеств.). Moskwa 1886.
- 20) Гильченко. Вѣсъ головн. мозга и нѣкотор. его чассеи у различн. племень насел. Россіи. (Тр. Антр. Отд. Т. XIX). Moskwa 1899.

- 21) Hovelacque. La taille dans un canton ligure (Revue mens. de l'École Anthropol.) 1894.
- 22) Ивановскій А. Объя антр. составѣ насел. Россіи (Тр. Антр. Отд. Т. XXII.). Moskwa 1904.
- 23) Kopernicki I. Charakter. fizyczna Górali ruskich (Zb. Wiad. do antrop. kraj. Ak. Um. T. XIII). Kraków 1889.
- 24) Кожуховъ. Малороссы Волынск. губ. (Русск. Антр. Жур. N. 1—2) 1904.
- 25) Kretschmer E. Körperbau und Charakter, Tybinga 1924.
- 26) Księgi państ. komis. uzupełn. m. Krakowa i powiat. za r. 1923.
- 27) Księgi paraf. kościoła w Leńczach i wiadomości na miejscu zebrane.
- 28) Lee and Pearson. Data for the Problem of Evolut in Man. (Phil. Trans of the Roy. Soc. of Lond. Ser. A). Londyn 1901.
- 29) Lencewicz S. Charakter. antropol. ludn. Smardzewic (Spraw. Tow. Nauk. Warsz. Wydz. Nauk Antr. społ. histor. i filoz. Roczn. IV. 1911).
- 30) Tenże. Wyniki stud. w pow. Opoczyńskim (tamże. Roczn. VI. 1913).
- 31) Tenże. Ludność gór Kieleckich pod względem antropol. (tamże. Roczn. VII. zesz. 7. 1916).
- 32) Loth E. Przycz. do kranjol. polskiej (Mat. antr.-arch. i etn. Ak. Um. T. XI. 1910).
- 33) Maciesza A. Puszczenie Przasnyscy. Przycz. do charakt. antrop. Kurpiów (Arch. Nauk. Antr. Tow. Nauk. Warsz. T. III.) 1923.
- 34) Majer i Kopernicki. Charakter. fizycz. ludn. galic. (Zb. Wiad. do antr. kraj. Ak. Um. T. I.) Kraków 1887.
- 35) Ci sami. Charakter. fizycz. ludn. galic. Ser. II (tamże. T. IX) . Kraków 1885.
- 36) Majer J. Trwanie życia w Krakowie na zasadzie wykazu zmarłych w lat. 1859—1868. Oblicz. co do ludn. chrześcijan. (tamże T. V). Kraków 1881.
- 37) Marczewski B. Pow. Wadowicki pod względem geograf., statyst. i histor. Kraków 1898.
- 38) Martin R. Lehrbuch der Anthropol. in System Darstell. mit besonder. Berücksicht. der Anthropol. Method. Jena 1914.
- 39) Mydlarski J. Analiza antrop. ludn. pow. Pilzneńskiego. (Arch. Tow. Nauk. we Lwowie T. III.) 1924.
- 40) Olechnowicz W. Charakter. antrop. ludn. gub. lubelskiej (Zb. Wiad. do Antr. kraj. Ak. Um. T. XVII). Kraków 1893.
- 41) Tenże. Charakter. antrop. szlachty drobnej gm. Grabowo w pow. szczucińsk., gub. łomżyń. (tamże. T. XVIII.). Kraków 1895.
- 42) Tenże. Charakter. antrop. ludn. pow. opatow. gub. radomskiej (Mater. antr.-arch. i etn. Ak. Um. T. II.). Kraków 1897.
- 43) Pösch Hella. Beiträge zur Anthropol. der Ukrainisch. Wohlhynier nach eigen. sowie Mater. von Georg Kyrle (Mittel. der Anthropol. Gesellsch. in Wien. T. LV i LVI. 1926).
- 44) Polaczek S. Powiat Chrzanów w W. Ks. Krakowsk. Monogr. geograf.-histor. Kraków 1898.
- 45) Romanowska M. Charakter. antrop. ludn. męsk. pow. Będzin. 1926. (w rękopisie).
- 46) Rosiński B. ks. Charakter. antrop. ludn. pow. pułtusk. »Kosmos« T. 48. 1923.
- 47) Tenże. Charakter. antrop. ludn. wsi Koszyc i okolic Przeworska w Galic. (Spraw. z posiedz. Tow. Nauk. Warsz. 1917).
- 48) Рождественскій А. Къ антроп. Бѣлорусовъ. Слуцк. у. Минск. губ. (Русск. Антр. Жур. N. 1. 1902).

- 49) Ściborowski W. Trwanie życia w Krzeszowicach i okolicy na zasadzie zmarłych w ciągu lat 50 (1834—1884). (Zb. Wiad. do antr. kraj. Ak. Um. T. VIII.). Kraków 1884).
- 50) Spitzer-Willerowa O. Przyczynę do badań antrop. dziewczynek krakow. (Mat. antr.-arch. i etn. Ak. Um. T. XIV.). Kraków 1919.
- 51) Schweining. Ueber die Zunahme der Körpergrösse (Deutsch. Mitár ärzl. Zeitsch. 1908).
- 52) Szafer T. Rękopis cytowany według Mydlarskiego J. (przechowywany w Zakł. Antrop. Uniw. Lwow.).
- 53) Talko-Hryniewicz J. Charakt. fizycz. ludn. ukraiń. (Zb. wiadom. do antrop. kraj. Ak. Um. T. XIV.). Kraków 1890.
- 54) Tenże. Charakt. fizycz. ludów Litwy i Rusi (tamże. T. XVII.). Kraków 1893.
- 55) Tenże. Замѣтки по антр. Сѣверн. Китайцевъ, Китайцы Кяхтин. и Ургин. Майкачапа (Труды Троице. Кяхт. Отд. И. Р. Г. О. т. II) 1899.
- 56) Tenże. Charakt. fizycz. ludn. Podola (Mat. antr.-arch. i etnogr. Ak. Um. T. I.). Kraków 1895.
- 57) Tenże. Къ антроп. Забайкальи и Монголіи (»Русск. Антр. Жур.«). Moskwa 1902.
- 58) Tenże. Замѣтки по антроп. волжскихъ инородцевъ: Казанскіе Татары (tamże. Moskwa 1904).
- 59) Tenże. Къ антр. Тунгусовъ. Иройскіе Хамнегапы. Антропо-Этнол. очеркъ (Труды Троице.-Кяхт. Отд. Приам. Отд. И. Р. Г. О. Т. VIII.). P-burg 1905.
- 60) Tenże. Muślimowie, czyli t. z. Tatarzy litewscy. Zarys antrop.-etnol. (Mat. antr.-arch. i etn. Ak. Um. T. IX. Kraków 1907).
- 61) Tenże. Матер. къ антроп. Монголовъ, Бурятъ и Тунгусовъ (rękopis częściowo wydrukowany, znajdujący się w Akad. Nauk w Petrogradzie).
- 62) Tenże. Notatki do antrop. Czuwaszów Nadwołżańskich. (Rozpr. Wydz. mat.-przyr. Ak. Um. T. XLIX.). Kraków 1908.
- 63) Tenże. Szlachta litewska. Stud. antropo-etnol. (Mat. antr.-arch. i etn. Ak. Um. T. XII.). Kraków 1912.
- 64) Tenże. Przyczynę do antrop. Król. Polsk. (tamże. T. XIII.). Kraków 1912.
- 65) Tenże. Polacy Król. Polsk. w świetle dotychczas. badań antrop. (Rozpr. Wydz. mat.-przyr. Ak. Um. T. LII. Ser. B. 1912).
- 66) Tenże. Górale polscy jako grupa antropologiczna (Księga pamiątk. ku czci Bol. Orzechowicza. T. I.). Lwów 1916.
- 67) Tenże. Mater. antrop. o Góralczyźnie polskiej (rękopis jeszcze całkowicie nie opracowany).
- 68) Tenże. Przyczynę do antrop. Małopolski. Ludność pow. Brzesko (wsie Maszkienice, Wokowice i Wola Dębińska. (Prace i Mater. Kom. Antrop. Pol. Ak. Um. T. I.). Kraków 1920.
- 69) Tenże. Finlandja pod względem etnogr. antrop. i narodow. (Przew. Nauk. i liter. Dodat. do Gaz. Lwow. T. XLVI. zes. I.) 1920.
- 70) Tenże. Główne cechy antropol. u ludu i inteligencji polskiej (Rozpr. Wydz. mat.-przyr. Pol. Ak. Um. T. LIX. Ser. B.). Kraków 1920.
- 71) Tenże. Piotr Skarga Pawężki, jako typ fizyczny (tamże. T. LIX. Ser. B.) 1920.
- 72) Tenże. Notatki do antropol. mieszkańców pow. warszaw. (w rękopisie).
- 73) Tenże. Kaszubi jako grupa antropol. na zasadzie badań dokonanych na Pomorzu, (Prace i Mat. Kom. Antrop. Pol. Ak. Um. T. IV.). Kraków 1925.
- 74) Tenże. Mieszkańcy Krakowa z X—XX w. Kraków 1926.
- 75) Tenże. Przyczynę do antropol. Białorusinów. Mieszkańcy gminy Wiazyń-

- skiej, pow. wilejskiego. (Prace Towarz. Przyj. Nauk w Wilnie. Wydż. Nauk. Mat. i Przyr. T. II.). Wilno 1926.
- 76) Tenże. Mieszkańcy Krakowa z X—XX wieku. Studium antropo-bio-socjologiczne. Kraków 1926. Nakładem Drukarni Narodowej w Krakowie.
- 77) Tenże. Badania dzieci szkoln. krakowskich. (Rękopis Zakładu Un. Jagiell. w Krakowie).
- 78) Tenże. Badania oprawy oka. (»Przeł. Antrop.« T. I. z. 1.), Poznań 1926.
- 79) Tschausow. Beiträge zur Kenntnis des polnischen Schädels. (Anatom. Anzeig. T. XIV. 1898).
- 80) Udziela S. Krakowiacy. (Polska, ziemia i człowiek. Bibl. Geogr. Kraków 1924.
- 81) Waeber O. Beiträge zur Anthropol. der Letten. Inaug. Dissert. Dorpat 1879.
- 82) Вейнбергъ. Мозгъ Поляковъ. Расово-анат. изслѣд. (Труды Антр. Отд. Изв. Имѣ. Общ. Люб. Ест., Антр. и Этн. Т. СІХ. 1905).
- 83) Welcker. Die Capacität und die drei Hauptdurchmesser der Schädelkapsel bei verschied. Rassen. (Arch. f. Anthropol. 1886. T. XVI).
- 84) Weisbach. Beiträge zur Kenntnis der Schädelform österreich. Völker (Wien Medicin Jahrbücher. 1864).
- 85) Tenże. Die Gewichtsverhältnisse der Gehirne österreich. Völker. (Arch. f. Anthropol. 1866).
- 86) Вовк Хв. Антропометр. досліді Українськ. населенія Галичини, Буковини и Угорщини (Наук. Товар. ім. Шевченки. Lwów 1908).
- 87) Wrzosek A. i Wrzosek M. Mater. do charakt. fizycz. ludn. wiejsk. na pograniczu pow. nowosądeck. i limanow. (Mat. antr. arch. i etn. Ak. Um. T. XIV. Kraków 1919).

Przedstawiono na posiedzeniu Komisji Antropologii i Prehistorji P. A. U. w dniu 21/XII 1926 (por. Sprawozdania z czynności i posiedzeń P. A. U. tom XXXI, 10).

Uwaga: Obszerne streszczenie pracy niniejszej przedstawiono na posiedzeniu Wydziału Matematyczno-przyrodniczego P. A. U. w dniu 7/5 1928 r. (por. Bulletin international de L'Académie Polonaise des Sciences et des Lettres; Classe des Sciences Mathématiques et Naturelles, Série B: Sciences Naturelles, Cracovie 1928).

Note: Un résumé détaillé de ce travail a été présenté à la séance de la Classe des Sciences Mathématiques et Naturelles de l'Académie Polonaise des Sciences et des Lettres le 7 mai 1928. (Bulletin international de l'Académie Polonaise des Sciences et des Lettres; Classe des Sciences Mathématiques et Naturelles, Série B: Sciences Naturelles, Cracovie 1928).

Tablice pomiarów.
Krakowiaczy. 1) Mężczyźni.

Nr. porządkowy	Imię i nazwisko	miejscowość	powiat	Wiek	Wzrost w mm	barwa			głowy			szerokość		twarzy nosa		wskazniki									
						skóry	włosów	oczu	długość	szerokość	wysokość	obw. poziom.	najm. czoła	potylicy	długość	szerokość	długość	szerokość	szerok.	długości	wysok.	czolowy	potyliczny	twarzewy	nosowy
1	Stanisław Ptak				22	1710	b.	5	13.	182	148	135	540	100	128	122	138	51	30	81,3	74,2	54,9	70,3	88,4	58,8
2	Józef Wojewoda				21	1655	śn.	4	4	192	159	125	565	102	136	118	142	50	36	82,8	65,1	53,1	73,0	87,0	72,0
3	Stanisław Bobek				22	1650	p.	8	8	189	150	125	550	102	138	121	139	57	27	79,4	66,1	54,0	73,0	87,0	52,9
4	Jan Owca				20	1530	b.	8	12?	178	154	120	540	95	130	119	132	47	32	86,5	67,4	53,4	73,0	90,1	68,1
5	H. Przeźmiński				22	1636	b.	7	14	188	152	125	550	106	134	112	138	46	36	80,8	66,5	56,4	71,3	81,2	78,3
6	Tad. Murzynski				22	1545	b.	5	14	176	158	135	540	100	126	112	135	45	32	89,8	77,1	56,8	71,6	83,0	71,7
7	Tadeusz Gąrgul				22	1650	b.	5	16	193	160	135	565	104	134	127	139	52	31	82,9	69,9	53,9	69,4	91,4	59,6
8	Wł. Krzyżanowski				22	1718	b.	4-5	5	198	160	115	550	102	142	116	143	44	36	80,8	58,1	51,5	71,7	81,1	81,8
9	Sykstus Mikulski				22	1655	b.	5?	13	188	148	135	552	102	130	116	135	50	28	78,7	71,8	54,3	66,6	85,9	56,0
10	Stan. Gromczyński				22	1735	pl.	5	7	178	156	125	540	102	128	106	134	38	32	87,6	70,2	57,3	71,9	79,1	84,2
11	Józef Ryba				22	1637	b.	25	14	179	144	125	532	104	128	113	138	49	33	80,4	69,8	58,1	71,5	81,9	67,3
12	Szczepan Ideć				22	1560	pl.	7-5	7	186	158	125	553	100	136	113	135	50	31	84,9	67,2	53,8	73,1	83,7	62,0
13	Jan Rabiartz				22	1665	b.	25	5	182	164	130	563	104	142	113	147	46	33	90,1	71,4	57,1	78,0	76,9	71,7
14	Karol Łętocha				23	1735	b.	5	3	182	154	135	548	106	128	118	145	51	31	84,6	74,2	58,2	70,3	81,4	60,8
15	Wiktor Pałka				23	1585	b.	4-27	6-4	180	152	135	545	98	130	112	134	51	28	84,4	75,0	54,4	72,2	83,6	54,9
16	Wład. Kwiatek				22	1615	b.	5-4	4	186	154	125	555	106	130	111	141	41	33	82,8	67,2	57,0	69,9	78,7	80,5
17	Adam Rudnicki				22	1645	b.	25	14	198	160	140	583	104	142	112	145	47	33	80,8	70,7	52,5	71,7	77,2	70,2
18	Włodzimirz Cwiłk				22	1665	b.	25	9	190	158	135	570	108	130	125	139	48	31	83,2	71,4	56,8	68,4	89,9	64,6
19	Franc. Kowalik				22	1735	pl.	25	5	198	168	135	592	114	142	131	150	49	36	84,8	68,2	57,6	71,8	83,6	59,2
20	Franciszek Kot				22	1735	b.	25	14	178	158	130	540	102	142	117	140	49	29	88,8	73,0	57,3	79,8	83,6	59,2
21	Jan Nowak				22	1735	b.	5	9?	188	152	140	575	110	140	119	147	49	32	80,8	74,5	58,5	74,5	80,9	65,3
22	Marcin Ostrogórski				22	1637	b.	25	9-8	186	160	125	560	98	136	114	147	53	32	86,0	67,2	52,7	73,1	77,5	60,4
23	Adam Skowronski				22	1640	b.	25?	5	172	150	120	530	104	130	107	140	45	33	87,2	69,8	60,5	75,6	76,4	73,3
24	Mieczysław Paczut				22	1750	b.	8	8	190	164	135	570	108	138	125	135	54	25	86,3	71,0	56,8	72,6	92,6	46,3
25	Stanisław Kapusta				22	1760	b.	5	5	178	150	125	540	102	130	124	138	50	30	84,3	70,2	57,3	73,0	89,9	60,0
26	Franciszek Moksza				22	1712	b.	5-6	13	182	156	132	542	106	132	122	144	44	33	83,7	72,5	58,2	72,5	84,1	66,0
27	Szczepan Jasiński				22	1605	pl.	4-5	14	179	149	120	540	100	124	108	134	44	33	85,2	67,0	55,9	69,3	80,6	75,0
28	Władysław Dybek				22	1790	b.	5	3	200	160	130	590	110	140	119	141	51	29	80,0	65,0	55,0	70,0	84,4	56,9
29	Franc. Szymanski				22	1670	b.	9	14	178	150	130	530	106	132	122	146	47	33	84,3	73,0	59,5	74,2	83,6	70,2
30	Jan Florezyk				43	1760	b.	5	9	197	164	110	575	113	132	119	153	52	34	83,2	55,8	57,4	67,0	77,8	65,4

Nr. porządkowy	Imię i nazwisko	miejscowość	powiat	wiek	wzrost w mm	barwa			glowy			szerokość			twarzy nosa			wskazniki						
						skóry	włosów	oczu	dlugość	wysokość	obw. poziom.	najm. czola	potylicy	dlugość	szerokość	dlugość	szerokość	szerokość	dlugość	szerokość	szerekość	glowy	dlugosci	czolowy
73	Tomasz Malodolny	Krzeszowice	Chrzanoswski	24	1680	b.	5-8	12?	182	158	135	555	102	134	110	142	45	32	86,8	74,2	56,0	73,6	77,5	71,1
74	Jan Cebularz	Rusocice	Krakowski	22	1720	b.	7-8	15	178	164	120	535	100	136	119	138	49	28	92,1	67,4	56,2	67,4	86,2	57,1
75	Karol Dubas	Branice		22	1635	b.	5-6	9	184	160	135	550	100	138	116	138	49	30	87,0	73,4	54,3	75,0	84,1	61,2
76	Józef Ciepała	Krzeszowice	Chrzanoswski	22	1700	b.	25	5-4	182	150	122	540	106	135	119	137	56	29	82,4	67,0	58,2	74,2	86,9	51,8
77	Władysław Kosek	Kraków		21	1640	b.	5-25	14	180	156	130	543	104	128	115	144	49	31	86,7	72,2	57,8	71,1	79,9	63,5
78	Józef Piskorz	Skawina	Krakowski	21	1635	b.	25	15	180	148	135	540	93	122	123	132	48	30	82,2	75,0	51,7	67,8	93,2	62,5
79	Feliks Mucha	Krzeszowice		21	1675	b.	25	8	176	152	130	540	102	131	117	136	48	31	86,4	73,9	57,9	74,4	86,0	64,6
80	Maciej Maślanka		Chrzanoswski	56	1680	b.	26	7	171	161	153	535	99	132	123	141	—	—	94,1	89,5	57,9	72,2	87,2	—
81	Benedykt Brózda			43	1595	b.	14	14	187	158	145	565	101	137	113	144	47	32	84,5	77,5	54,0	73,3	78,5	68,1
82	Witold Kulacki			42	1660	b.	7	9	187	158	135	565	110	106	122	133	48	36	84,5	72,2	58,8	56,7	85,3	75,0
83	Józef Ścibor			49	1675	b.	4	4	196	152	125	573	106	136	117	142	51	38	77,5	63,8	54,1	69,4	82,4	74,5
84	Alojzy Michalik			43	1715	b.	7	14	186	161	130	565	104	141	125	141	—	—	86,6	69,9	55,9	75,8	88,6	—
85	Walenty Kościelny			30	1670	b.	7	10	182	160	134	560	106	142	124	136	36	34	87,9	73,6	58,2	78,0	91,2	94,4
86	Jakob Germet			52	1680	b.	6	15	189	161	115	570	105	128	126	141	55	42	85,2	60,8	55,6	67,7	89,4	76,4
87	Jan Brózda			56	1670	b.	5	8	184	158	120	558	110	140	116	144	46	35	85,9	65,2	59,8	76,1	80,6	76,1
88	Wl. Radziejowski			34	1740	b.	5	14	181	153	150	555	106	139	130	143	47	40	84,5	82,9	58,6	76,8	90,9	85,1
89	Paweł Płonka			56	1635	b.	4-5	7	182	162	115	555	106	140	126	147	37	37	89,0	63,2	58,2	76,9	89,7	73,5
90	Piotr Pająk			50	1680	b.	4-55	4	187	162	135	560	114	146	131	155	49	41	86,6	72,2	61,0	78,1	84,5	83,7
91	Walenty Jaskuła			58	1642	sn.	5-25	7	186	156	122	565	104	136	119	145	46	36	83,9	65,6	56,9	73,1	82,1	78,3
92	Jan Gustab			52	1740	b.	26	12	189	150	120	552	104	138	115	135	46	55	79,4	63,5	55,0	71,4	85,2	76,1
93	Wojciech Jaskuła			52	1640	b.	5?	7	188	155	130	570	104	134	129	141	54	38	82,4	69,1	55,3	71,3	91,5	70,1
94	Franciszek Gawel			50	1650	b.	26	16	188	152	140	560	102	131	111	128	—	—	80,8	74,5	54,3	69,7	86,7	—
95	Paweł Pająk			27	1680	b.	8-26	7	188	154	123	562	110	130	114	145	43	32	81,9	65,4	58,5	69,1	78,6	74,4
96	Fr. Paciorek wójt			34	1760	b.	27	6	192	160	135	585	102	129	127	135	—	—	83,3	70,3	53,1	67,2	94,1	—
97	Andrzej Seibor			25	1630	b.	8-25	6	182	163	130	570	108	136	120	147	46	28	89,6	71,4	59,3	74,3	81,6	60,9
98	Paweł Ibrzywoń			33	1810	b.	4	8	193	164	140	558	118	138	125	151	—	—	84,5	72,5	61,1	71,5	79,6	—
99	Jedrzej Byk			38	1760	b.	25	15	188	160	130	572	109	140	132	139	56	31	85,1	69,1	58,0	74,5	95,0	55,4
100	Michał Białz			55	1710	b.	5	8-9	188	160	140	560	103	143	126	143	55	36	85,1	74,5	54,8	76,1	88,1	65,4
101	Wawrzyn. Płonka			25	1650	b.	26	8-12	186	162	140	570	98	138	119	144	52	35	87,1	75,3	52,7	74,2	82,6	67,3
102	Wl. Okiermiszcz			40	1720	b.	4	15	186	158	140	560	108	137	125	149	51	35	84,9	75,3	58,1	73,7	83,9	68,6
103	Wincenty Oleksy			19	1570	b.	25	14	169	149	130	520	95	128	117	126	56	32	88,2	76,9	56,2	77,7	92,9	57,1

104	Albin Radziszewski					178	150	130	550	110	146	123	149	54	43	84	3	73	0	61	8	83	7	82	5	79	6							
105	Józef Szwabowski					50	1790	b.					114	160	134	150	44	27	80	0	71	0	60	0	84	2	89	3	63	4				
106	Wincenty Kutek					38	1675	b.					100	136	124	134	52	33	78	5	73	3	57	6	71	2	92	5	61	5				
107	Władysław Flich					23	1815	b.	5?				100	134	123	138	44	29	85	6	70	6	55	6	74	4	91	6	59	1				
108	Andrzej Zajac					22	1670	b.	5				108	128	127	147	48	33	85	7	68	7	59	3	70	3	86	4	68	7				
109	Jul. Mironowicz					23	1715	b.	8				186	154	130	550	108	136	115	143	33	84	9	58	1	73	1	80	4	68	2			
110	Ludwik Jamroz					23	1755	b.	5				186	158	135	560	104	136	115	146	48	33	84	9	55	9	73	1	81	5	68	7		
111	Wl. Kawoniecz					22	1640	b.	5-8				168	152	115	530	102	128	111	137	44	28	90	5	68	4	60	7	76	2	81	0	63	6
112	Tarnawa Górna					22	1805	b.	4-5				190	164	120	570	102	132	142	51	29	86	3	63	2	53	7	69	5	86	6	56	9	
113	Brzezinka					22	1645	b.	4				184	160	125	557	104	140	116	140	47	32	87	0	67	9	56	5	76	1	82	9	68	1
114	Tłuszcz Górn.					22	1690	b.	25				192	162	130	560	106	130	115	139	46	33	84	4	67	5	52	6	77	2	82	7	76	1
115	Franc. Dąbrowski					21	1720	b.	5				192	159	130	570	100	136	126	143	53	32	82	8	67	7	52	1	70	8	88	1	60	4
116	Jan Sawicki					23	1660	śn.	4-5				182	158	125	545	102	134	116	138	47	33	86	8	68	7	56	0	73	6	84	1	70	2
117	Franc. Modliniecki					20	1680	b.	8-9				174	152	120	525	106	124	115	139	47	33	87	4	69	0	60	9	71	3	82	7	70	2
118	Franc. Wandyna					20	1680	b.	5-6				178	148	132	525	104	130	112	137	37	29	83	1	74	2	58	4	73	0	81	7	8	4
119	Michał Wandyna					54	1620	b.	25?				172	154	140	530	102	120	116	136	50	33	89	5	81	4	59	3	69	8	85	3	66	0
120	Kazim. Motkowski					20	1610	b.	25-26				178	152	122	526	98	128	103	131	40	36	55	1	68	5	55	1	71	9	8	6	90	0
121	Franc. Lellwa Motkowski					30	1700	b.	8-9				182	152	112	555	108	144	117	142	43	36	83	5	61	5	59	3	79	1	82	4	83	7
122	Jan Tańka					50	1681	b.	5				188	158	123	562	104	140	122	147	51	34	84	0	65	4	55	3	74	5	80	5	66	7
123	Jan Adamczyk					38	1700	b.	12				184	158	140	555	106	130	119	146	48	34	85	9	76	1	59	8	70	6	81	5	70	8
124	Anton. Madrala					34	1720	b.	5				182	152	125	555	106	138	101	148	44	34	83	5	68	7	58	2	75	8	68	2	77	3
125	Jan Pająk					19	1556	pl.	26				180	152	136	535	100	128	114	135	46	32	84	4	75	6	55	6	71	1	84	4	69	6
126	Franc. Lepiora					57	1705	b.	4				198	152	125	570	110	140	128	143	49	32	76	8	63	1	55	6	70	7	89	5	64	3
127	Józef Dudek					29	1575	b.	5				184	158	115	555	104	140	113	144	52	32	85	9	62	5	56	5	76	1	78	5	61	5
128	Józef Wyka					22	1610	b.	23				176	158	123	540	110	134	118	148	46	39	89	8	69	9	62	5	76	1	79	7	84	8
129	Andrzej Jurek					19	1600	b.	7-8				182	158	140	555	106	124	113	137	44	35	86	8	76	9	58	2	70	3	82	5	79	5
130	Tomasz Łyczek					21	1580	b.	4				178	154	130	545	100	134	117	136	44	32	86	5	73	0	56	2	75	3	86	0	72	7
131	Leon Baran					22	1695	śn.	4				182	157	120	550	104	128	126	139	47	32	86	3	65	9	57	1	70	3	90	6	68	1
132	Franciszek Wyha					22	1625	b.	5				182	160	120	555	100	132	123	140	51	27	87	4	65	9	56	0	72	5	87	9	52	9
133	Wojciech Trojan					21	1655	b.	8				182	150	125	540	100	132	109	141	42	29	82	4	68	7	54	9	72	5	77	3	69	0
134	Stan. Kościelny					40	1700	b.	4				184	161	150	563	101	144	118	148	53	37	87	5	81	5	54	9	78	3	79	7	69	8
135	Edw. Czachurski					23	1655	śn.	9				194	158	140	575	108	125	123	142	50	25	81	4	71	2	55	7	64	4	86	6	50	0
136	Stan. Maliszczak					22	1640	b.	25				186	163	120	560	104	131	121	145	47	30	87	6	64	5	53	9	70	4	83	8	63	8
137	Karol Burza					22	1525	b.	26				180	156	140	546	100	138	109	137	46	34	86	7	77	8	55	6	76	7	79	6	73	9
138	Adolf Dziedzic					22	1685	śn.	7				178	162	125	545	104	134	115	146	43	30	91	0	70	2	58	4	75	3	78	8	69	8
139	Wojciech Wąs					22	1620	śn.	5-4				188	154	120	560	100	124	112	134	121	135	48	81	9	63	8	53	2	66	0	62	2	
140	Ludwik Satała					22	1630	b.	7				188	154	120	560	100	124	112	134	121	135	48	81	9	63	8	53	2	66	0	62	2	
141	Piotr Odziomek					22	1630	b.	7				188	154	120	560	100	124	112	134	121	135	48	81	9	63	8	53	2	66	0	62	2	
142	Andrzej Marchocki					22	1630	b.	8-15				179	154	120	545	100	138	121	145	43	33	86	0	67	0	55	9	77	1	83	4	76	7
143	Jan Mikula					22	1640	b.	9-10				186	150	130	565	106	128	123	138	51	33	80	6	69	9	57	0	68	8	89	1	64	7
144	Franc. Substępy					22	1640	b.	5-4				178	152	120	530	100	132	123	133	48	31	85	4	67	4	56	2	74	2	92	5	64	6
145	Stan. Kluzewicz					23	1715	śn.	4	27			184	158	135	550	100	136	115	137	43	29	85	9	73	4	54	3	73	9	83	9	67	4

Nr. porządkowy	Imię nazwisko	miejscowość	powiat	wzrost w mm		skóry	barwa		glowy			szero-kość			twarzy nosa			wskazniki						
				wiek	rozrost		oczu	włosów	dlugość	szerość	wysokość	obw. poziom.	najm. czola	potylicy	dlugość	szerość	dlugość	szerość	szerość	dlugość	wysok.	szerość	potyliczny	twarzewy
146	Ludwik Mucha	Okulice	Bocheński	22	1585	b.	8	15	184	153	130	530	102	120	117	136	44	31	83,1	70,6	55,4	65,2	86,0	70,4
147	Mich. Wiśniewski	Chrostowa	Wadowicki	23	1640	b.	5	4	170	148	120	515	98	124	111	130	43	31	87,1	70,6	57,6	72,9	85,4	72,1
148	Franc. Kowalczyk	Zygodowice		23	1670	b.	5		182	161	130	550	100	132	112	141	42	28	88,5	71,4	54,9	72,5	79,4	66,7
149	Jan Salis	Niepolomice		21	1750	b.	7	16	194	170	130	580	108	140	127	148	51	31	87,6	67,0	55,7	72,2	85,8	60,8
150	Edward Wójcik	Kurów		22	1690	b.	25	15	176	166	135	555	108	138	124	145	52	46	94,3	76,7	61,4	77,3	85,5	88,5
151	Wład. Jankowicz	Grodkowice		22	1620	b.	5?	7?	178	168	110	530	100	130	117	147	31	31	94,4	61,8	56,2	73,0	85,5	66,0
152	Antoni Małec	Niepolomice		23	1715	b.	8	5	184	160	125	543	102	134	115	145	45	30	87,0	67,9	55,4	73,8	79,3	66,7
153	Marjan Pałkowski	Proszówki		22	1620	pl.	4	4	182	154	125	548	98	130	117	139	43	29	84,6	68,7	53,8	71,4	84,2	67,4
154	Jan Pipa	Krzyszów		22	1638	pl.	8	8	178	158	126	550	104	130	110	143	42	34	88,8	70,8	58,4	73,0	76,9	80,9
155	Józef Mahdzięż	Lubomierz		22	1768	pl.	25?	5	180	160	128	550	108	140	123	146	49	33	88,9	71,1	60,0	77,8	84,2	67,3
156	Józef Gorecki	Cikowice		22	1620	b.	8	14	184	152	130	542	103	126	112	141	46	33	82,6	70,6	56,0	68,5	79,4	71,7
157	Antoni Wójcik	Wiśnicz St.		22	1685	pl.	25?	8-9	188	156	125	550	104	136	121	146	49	30	83,0	66,5	55,3	72,3	82,9	61,2
158	Michał Dychuz	Lipnica Błona		22	1605	b.	5	8?	184	158	125	555	100	134	112	144	43	32	85,9	67,9	54,3	72,8	77,8	74,4
159	Antoni Łach	Pierzechowice		20	1670	b.	5-25	15	186	160	120	560	100	132	113	138	42	32	86,0	64,5	53,8	71,0	81,9	76,2
160	Wojciech Sądziel	Szczytniki		24	1625	b.	7	8	188	162	135	560	98	128	122	141	52	31	86,2	71,8	52,1	68,1	86,5	59,6
161	Wład. Szeliga	Borek szl.		22	1575	sn.	4-5	15	180	154	125	540	98	122	114	136	48	29	85,6	69,4	54,4	67,8	83,8	58,7
162	Szymon Heród	Lipnica dolna		22	1650	b.	8	16	181	154	125	550	100	132	113	149	46	27	85,1	69,1	55,2	72,9	81,3	58,7
163	Kaz. Orzechowski	Wola Bator.		23	1710	b.	3	10	186	156	135	560	100	128	120	116	53	29	83,9	72,6	53,8	68,8	96,7	54,7
164	Ludwik Jelonek	Niegowici		33	1710	b.	7	9	182	154	135	555	102	126	142	143	40	37	84,6	74,2	56,0	69,2	99,3	92,5
165	Władysław Fielek	Olechowa		33	1720	b.	7	8?	190	162	135	570	100	144	115	150	35	35	85,3	71,0	57,9	75,8	79,3	70,0
166	Andrzej Domimik	Rajbrot		22	1680	b.	5-8	14	180	160	120	550	100	136	116	137	44	31	88,9	66,7	55,6	75,6	84,7	70,4
167	Wawrz. Kowalczyk	Okulice		20	1665	b.	7	5	176	156	120	550	100	136	114	141	48	31	88,6	68,2	56,8	77,3	80,8	64,6
168	Stan. Dziwidzia	Stedlec		22	1740	b.	8	4-5	184	152	130	545	106	140	116	147	40	32	82,6	70,6	57,6	76,1	78,7	80,0
169	Leopold Nowicki	Wiśnicz now.		21	1670	b.	8-9	14	178	156	130	550	104	126	112	138	48	33	87,6	73,0	58,4	70,8	81,2	68,7
170	Jan Górecki	Damianiec		23	1630	b.	25-5	15	190	158	130	565	110	134	128	144	46	35	83,2	68,4	57,9	70,5	88,9	76,1
171	Michał Zagół	Podgrodzie		22	1640	b.	5-25	14	196	168	135	590	104	140	131	148	53	31	85,7	68,9	53,1	71,4	88,5	58,5
172	Stan. Konieczny	Jodłówka		22	1640	b.	25	13	184	148	120	545	102	124	106	136	46	23	80,4	65,2	55,4	67,4	77,9	56,5
173	Stanisław Strach	Wola Bators.		22	1605	b.	5	7?	180	151	120	535	100	132	111	136	46	32	83,9	66,7	55,6	73,3	81,6	69,6
174	Józef Stenal	Mikuszowice		22	1670	b.	25?	16	181	152	130	550	102	126	110	142	50	34	84,0	71,8	56,3	69,6	77,5	68,0
175	Franc. Mysiński	Bochnia		22	1700	b.	7	8	184	150	130	555	104	132	109	133	47	28	81,5	70,6	56,5	72,5	81,9	59,6
176	Stanisław Płachno	Borzęcin		22	1675	b.	5	14	188	154	120	560	106	136	117	142	49	31	81,9	63,8	56,4	72,3	82,4	63,3

Nr. porządkowy	Imię i nazwisko	miejscowość	powiat	wiek	wzrost w mm	barwa			głowy			szerokość			twarzy nosa			wskaźniki						
						skóry	włosów	oczu	dlugość	szerokość	wysokość	obw. poziom.	najm. ezola	potylicy	dlugość	szerokość	dlugość	szerokość	szerek. głowy	szerek. głowy	czolowy	potyliczny	twarzowy	nosowy
219	Jan Kaszowski	Ochojno Gór.		22	1680	b.	25	8?	184	156	125	555	104	126	115	139	45	31	84,8	67,9	56,5	68,5	82,7	68,9
220	Marcin Polak	Wisniowa		23	1565	b.	25	8?	176	162	125	550	102	130	104	146	47	29	92,0	71,0	57,9	73,9	95,9	61,7
221	Józef Jamta	Bogucice		22	1680	b.	7-5	14	172	154	120	530	102	126	108	141	43	38	89,5	69,8	59,3	73,3	76,6	88,4
222	Jan Wilk	Łazany		22	1725	b.	5?	16	180	152	135	550	100	133	114	138	44	31	84,4	75,0	55,6	73,9	82,6	70,4
223	Józef Stamarski			22	1735	pl.	5-6	9	182	158	130	545	99	131	119	135	51	29	86,8	71,4	54,4	72,0	88,1	56,9
224	Karol Stoma			22	1598	b.	4?	13	188	158	130	555	104	140	116	136	44	35	84,0	69,1	55,3	74,5	83,7	79,5
225	Józef Musiak			22	1690	b.	2?	13	192	154	130	555	100	132	124	138	47	29	80,2	67,2	52,1	68,7	89,9	61,7
226	Wit. Bujniak			22	1695	b.	5	12?	174	152	125	535	102	140	114	141	49	35	87,4	71,8	58,6	80,5	80,8	71,4
227	Feliks Brożek			22	1675	pl.	9	13?	184	154	125	543	102	134	122	139	51	26	83,7	67,9	53,4	72,8	87,8	61,0
228	Jan Pędziulek	Zagorze		22	1740	b.	26	8-9	190	166	135	580	110	142	128	155	53	33	87,4	71,0	57,9	74,7	82,6	62,3
229	Szczepan Ciałczyk	Ciężkowice		21	1750	b.	5	8-9	192	164	130	570	110	136	127	145	49	32	85,4	67,7	57,3	70,8	87,6	65,3
230	Albin Knapik			22	1652	b.	5-4	13	184	156	117	552	102	140	114	137	43	30	84,8	63,6	55,4	76,1	83,2	69,8
231	Winc. Jaromin	Szczakowa		23	1670	b.	5	8?	180	158	120	540	102	132	129	138	51	27	87,8	66,7	56,7	73,3	93,5	62,9
232	Stanisław Celarek	Zagorze		22	1670	śn.	5	5-6	188	144	120	545	100	122	112	133	40	29	76,6	63,8	53,2	64,9	84,2	72,5
233	Franciszek Daton	Krzyszowice		22	1640	b.	4-5	5?	190	156	120	560	104	128	113	135	51	30	82,1	63,2	54,7	67,4	83,7	68,8
234	Michał Mazgaj	Kwaczala		23	1730	b.	7-8	16	190	144	130	550	98	130	121	134	48	31	75,8	68,4	51,6	68,4	90,3	64,6
235	Stanisław Guja	Dąbrowa		22	1580	b.	25	15	182	156	125	550	104	132	110	142	42	33	85,7	68,7	57,1	72,5	80,3	68,6
236	Michał Maciejowski	Filipowice		22	1635	b.	5	13	180	146	118	540	102	111	115	138	51	34	81,1	65,6	56,7	61,7	83,3	66,7
237	Teofil Maciejowski	Łory Łuszwskie		22	1618	b.	25	14	180	138	133	550	102	138	121	137	45	30	76,7	73,9	56,7	76,7	88,3	66,7
238	Wincenty Pactwa	Dąb		22	1660	b.	5	15-16	182	162	125	555	110	130	121	149	48	34	89,0	68,7	60,4	71,4	81,2	70,8
239	Józef Kasprzyk	Łgota		22	1752	b.	26-25	14	180	152	115	555	110	132	113	145	48	31	82,3	63,9	61,1	73,3	77,9	64,6
240	Leonard Kurek	Stersza		22	1622	b.	5	8-9	192	162	130	578	102	130	128	149	49	30	84,4	67,7	53,1	67,7	88,3	61,2
241	Antoni Łysik	Łuszwice		22	1640	b.	5	5-6	192	158	125	560	104	132	127	146	46	30	84,4	65,1	54,2	68,7	87,0	65,2
242	Władysław Staron	Chrzanów		22	1560	śn.	7-5	7	186	158	125	533	100	136	113	135	50	31	84,9	67,2	53,8	73,1	83,7	62,0
243	Władysław Krupa	Łuszwice		22	1665	b.	5	8*	175	150	115	525	98	128	109	137	45	28	85,7	65,3	56,0	73,1	79,6	62,2
244	Wojciech Woźniak	Kobylec		22	1700	b.	4-5	5	178	168	120	570	100	136	123	188	49	34	67,4	56,2	46,4	89,1	59,2	
245	Jan Sroga	Zygodowice	Bocheński	22	1625	b.	5-6	8-9	182	146	125	535	100	126	109	129	43	33	80,2	68,7	54,9	69,2	84,5	76,7
246	Wład. Gruszczyk	Targowisko		22	1625	b.	5	9?	182	154	120	555	106	140	114	139	47	28	84,6	65,9	58,2	67,9	82,0	69,6
247	Roman Popiek	Danowice		22	1758	pl.	5	8	188	154	130	560	104	138	113	143	44	32	81,9	69,1	55,3	73,4	79,0	72,7

248	Snanisław Paluch	Siedliska	Grybowski	22 1800	b.	5	13?	1184 1601 120 550	108 140 114 147	49 29 86 7 65 2 58 7 76 1 77 5 59 2
249	Wład. Włodarczyk	Kalna	Biański	22 1600	b.	23—24	8?	178 152 120 540	100 140 116 139	46 32 85 4 67 4 56 2 78 6 83 4 69 6
250	Paweł Szcześniak	Kocierz	Zywiecki	22 1632	b.	4	7—6	200 158 134 575	100 140 110 139	48 32 79 0 67 0 50 7 0 79 1 66 6
251	Stanisław Stefaniski	Niedzwiedź	Limanowski	23 1725	b.	5	15	182 158 145 560	104 140 122 145	50 33 86 8 79 7 57 1 76 9 84 1 66 0
252	Józef Mrugałski	Iwanowice	Miechowski	22 1770	b.	4	13	188 154 130 552	104 124 122 140	51 31 81 9 69 3 55 3 66 0 87 1 60 8
253	Ludwik Kocik	Bór	Bochenński	22 1700	b.	25	8?	190 162 130 575	110 138 117 149	48 35 85 3 68 4 57 9 72 6 78 5 72 9
254	Jan Krupa	Dąbrowa G.	Będziński	22 1650	b.	7—6	16?	176 154 130 533	96 134 111 133	46 32 87 5 73 9 54 5 76 1 83 5 69 6
255	Stan. Tomaszewski	Sosnowiec	Bobrek	22 1690	b.	6	14	196 166 140 590	112 134 125 147	50 31 84 7 1 4 57 1 68 4 85 0 62 0
256	Bronisław Turka	Brzeźnica	Myslenicki	22 1750	b.	25	13?	182 162 130 560	100 136 122 146	49 30 89 0 71 4 54 9 74 7 83 6 61 2
257	Ludwik Salawa	Brzeźnica	Oświęcimski	23 1610	b.	5—7	10	178 152 130 540	98 116 112 133	40 33 85 4 73 0 55 1 65 2 84 2 82 5
258	Wład. Symočka	Spytkownik	Limanowski	23 1575	b.	5	5?	190 166 115 565	100 130 139 51	31 87 4 60 5 52 6 74 7 93 5 60 8
259	Stanisław Sliwa	Jodłownik	Brzeski	22 1660	b.	9?	5	188 152 120 560	106 136 117 141	52 27 80 8 63 8 56 4 72 3 83 0 51 9
260	Stanisław Zadęcki	Piask. Skala	Chrzanowski	31 1790	b.	4	4	186 156 120 560	102 142 126 141	53 34 83 9 64 5 54 8 76 3 89 4 64 1
261	Paweł Pęczak	Biskupiec	Wadowicki	60 1618	b.	27	6	192 154 125 571	110 138 128 150	50 37 80 2 65 1 57 3 71 9 85 3 74 0
262	Wł. Chrapła ksiądz	Babice	Wadowicki	45 1640	b.	27	6	190 158 120 565	108 140 119 139	49 35 83 2 63 2 56 8 73 7 85 6 71 4
263	Jan Madaj	Stanisław G.	Wadowicki	23 1700	b.	26	1	180 158 132 550	104 136 120 140	32 27 87 8 73 3 57 8 75 6 85 7 84 4
264	Piotr Kowalówka	Wielkie								
265	Jan Kot	Drogi								

Krakowiacy. 2) Kobiety.

1	Anna Słusarczyk	W	!	60 1515	b.	5—6	14	176 144 115 525	94 122 108 128	42 32 81 8 65 3 53 4 69 3 84 4 76 2
2	Barbara Gawtaniak			38 1460	b.	8—7?	9	178 142 130 535	102 130 103 136	43 35 79 8 73 0 57 3 73 0 75 7 81 4
3	Helena Szymańska		F	20 1480	b.	4—5	4—5	170 148 120 510	94 130 105 129	39 31 87 1 70 6 55 3 76 5 81 4 79 5
4	Katarz. Ziębówna		z	22 1620	b.	5	9	176 146 135 545	100 123 108 134	45 28 82 3 76 7 56 8 69 9 80 6 82 2
5	Stan. Flisowska *			40 1555	b.	4	4—5	168 154 125 525	91 130 108 129	44 26 91 7 74 4 54 2 74 4 83 7 59 1
6	Ant. Mrowińska			57 1520	b.	4?	4—5	173 146 120 520	106 128 96 136	40 30 84 4 69 4 61 3 74 0 70 6 75 0
7	Helena Czarnkówna		W	54 1530	b.	4	4—5	192 156 135 566	102 134 108 137	46 33 81 2 70 3 53 1 69 8 78 8 71 7
8	Matylda Remer			38 1460	b.	27	3	170 146 120 525	88 126 98 114	48 31 85 9 70 6 51 8 74 1 86 0 64 6
9	Em. Kowalówka		O	18 1480	b.	4—5	7	172 152 110 540	100 135 96 131	43 30 88 4 63 9 58 1 78 5 73 3 70 0
10	Salomea Włodarske			25 1550	b.	5	5	178 154 115 560	100 122 112 137	46 33 86 5 64 6 56 2 68 5 81 7 71 7
11	Agata Budzikowa		K	49 1475	b.	8	13?	182 142 125 550	102 126 97 133	39 28 78 0 68 7 56 0 69 2 72 9 71 8
12	Maria Jaworska		r	50 1600	b.	5	5	182 164 135 560	102 150 112 141	47 31 90 1 74 2 56 0 82 4 79 4 66 0
13	Maria Serafinówna			22 1590	b.	10—11	9	176 146 123 528	92 128 109 130	42 32 82 9 69 3 52 3 72 7 83 8 76 2
14	Mich. Boberowa		K	50 1570	b.	11—12	8	188 146 120 542	96 120 105 128	43 31 77 7 63 8 51 1 62 8 82 0 68 9
15	Wanda Matejko **			46 1545	b.	4	4—5	182 150 125 550	106 130 112 143	48 33 82 4 68 7 58 2 71 4 78 3 68 7
16	Wanda Matejko **		r	45 1500	b.	26?	8?	180 142 122 535	96 128 92 128	41 30 78 9 67 8 53 3 71 1 71 9 73 2
17	Anna Kowalówka	Liszki	K	48 1460	b.	25—26	14	178 156 110 550	102 134 109 135	46 31 87 6 61 8 57 3 75 3 80 7 67 4
18	Tekla Zięba	Boleń		56 1645	b.	26	15	174 136 125 515	100 128 107 128	40 30 78 2 71 8 57 5 73 6 83 6 75 0

* Od pradiada Polka przodkowie Węgrzy i Czesi. ** Pochodzi z dziada przybyłego w początku XIX w. z Czech.

50	Agn. Bargulówna	Stronie	Wadowicki	45/1470	b.	4-5	12	182/152/122/554/	108/126/104/143/43/29/83,5/67,0/59,3/69,2/72,7/67,4/
51	Katarz. Stątkowska	Chrościc	Bocheński	39/1580	b.	5	7-9	178/148/135/540/	100/122/109/136/45/35/83,1/75,8/56,2/68,5/80,1/77,8/
52	Mich. Wysocka	Wisnicz Star.	Bocheński	38/1596	b.	25-5	7-9	170/146/111/520/	96/126/93/134/49/31/85,9/65,3/56,5/74,1/69,4/63,3/
53	Józefa Zak	Wieliczka	k i	48/1370	b.	5	6?	178/150/130/538/	102/130/108/131/46/31/84,3/73,0/57,3/73,0/82,4/87,0/
54	Katarzyna Żyła	Gdów	k i	24/1445	b.	5	6?	178/154/130/540/	96/138/101/140/40/32/85,6/73,0/53,9/77,5/72,1/80,0/
55	Hel. Chrzanekowska	Bodzanów	pl.	35/1570	pl.	4-5	3	178/146/120/540/	96/126/106/133/44/25/82,0/67,4/53,9/70,8/79,7/56,8/
56	Helena Somkówna	Sierza	b.	18/1540	b.	9	13	166/142/120/513/	96/120/101/129/39/31/85,5/72,3/57,8/73,3/79,5/
57	Ter. Wieczorkówna	Stiepraw	b.	49/1460	b.	9	13	173/156/120/545/	100/128/97/142/39/35/90,2/69,4/57,8/74,0/68,3/89,7/
58	Rozalja Rupik	Zakliczyn	W	38/1545	b.	7	5-4	174/158/117/542/	106/136/103/141/43/38/90,8/67,2/55,2/78,2/73,0/88,4/
59	Zofja Lang	Wieniec	b.	26/1608	b.	5-25	12-13?	182/152/135/540/	104/134/108/143/42/30/83,5/74,2/57,1/73,6/75,5/71,4/
60	Zofja Więclaw	Niepolomice	b.	19/1520	b.	2	14	178/150/120/535/	92/130/100/122/44/31/84,3/67,4/51,7/73,0/82,0/70,4/
61	Anna Słusarczyk	Rudno	b.	37/1626	b.	4-5	13	182/140/118/545/	108/126/111/137/46/30/76,9/64,8/59,3/69,2/81,0/65,2/
62	Wikt. Senderówna	Poreba	b.	25/1490	b.	5	8	168/150/120/525/	100/120/96/130/38/32/89,3/71,4/59,5/71,4/73,8/84,2/
63	Franc. Janowska	Brodła	b.	20/1550	b.	8	13	178/152/125/550/	100/134/101/137/42/31/85,4/70,2/56,2/75,3/73,7/73,8/
64	Agn. Witkówna	Lgota	b.	52/1438	b.	4	3	176/142/120/520/	96/120/101/132/39/30/80,7/68,2/54,5/68,2/76,5/96,7/
65	Mag. Wariarówna	Radwanowice	b.	23/1465	b.	14	10-13	170/152/120/535/	98/124/102/134/39/30/89,1/70,6/57,6/72,9/76,1/96,7/
66	Anna Zwolenska	Pacultowic.	b.	25/1590	b.	8	14	180/168/125/568/	100/126/107/132/45/29/93,3/69,4/55,6/70,0/81,1/64,4/
67	M. Kurdzielówna	Miechów	pl.	50/1610	b.	4	13	170/148/120/525/	94/120/107/133/39/26/87,1/70,6/55,3/70,6/80,4/66,7/
68	Wład. Daszewska	Miechów	b.	20/1470	b.	8-9?	5?	188/150/120/533/	106/130/102/136/38/32/79,8/63,8/56,4/69,1/75,0/84,2/
69	Maria Bogaczowa	Miechów	b.	19/1600	b.	5	15	172/146/120/515/	96/122/110/130/40/34/84,9/69,8/55,8/70,3/84,6/85,0/
70	Zofja Bogaczowa	Miechów	b.	38/1530	b.	8	14	178/153/125/562/	102/136/115/153/48/32/86,0/70,2/57,3/76,4/75,2/66,7/
71	Wikt. Swierówna	Borzęta	b.	24/1525	b.	26	10-13	174/146/115/540/	102/118/108/132/39/36/83,9/66,1/58,6/67,8/81,8/94,9/
72	Anna Adamany	Wola Radz.	b.	47/1530	b.	4	9	180/158/125/565/	106/124/107/129/46/37/87,8/69,4/56,7/66,7/85,0/80,4/
73	Wiktoria Zajac	Zawoja	b.	29/1490	b.	7	15	176/148/130/533/	96/124/107/129/40/33/84,1/73,9/54,5/70,4/82,9/82,5/
74	Józefa Krawczyk	Bobrek	b.	20/1480	b.	23-26?	8	190/158/125/570/	104/134/113/135/42/82/83,2/65,8/54,7/70,5/83,7/76,2/
75	Helena Kubanek	Skidzin	b.	35/1615	b.	5	14	165/142/125/520/	98/120/102/122/41/29/84,4/75,8/59,4/72,7/83,6/70,7/
76	Tekla Manciak	Oświęcim	b.	22/1510	b.	5	5	194/158/135/575/	100/136/114/136/44/28/81,4/69,6/51,5/70,1/83,8/63,6/
77	Miecz Ostrowska	Ojocw	b.	27/1490	b.	4	10?	175/146/125/526/	94/126/101/127/46/35/83,4/71,4/53,7/72,0/79,5/76,1/
78	Hel. Piwowarczyk	Sąspów	b.	20/1550	b.	25-6	14	176/148/125/535/	94/126/108/127/42/30/84,1/71,0/58,4/71,6/85,0/71,4/
79	Kazim. Paskówna	Piesk. Skala	b.	21/1515	b.	4	7	176/148/130/546/	102/130/111/137/43/32/84,1/73,9/57,9/73,9/81,0/74,4/
80	Wiktoria Pieruch	Tarnów	b.	24/1468	b.	6-7	8	176/152/133/555/	95/126/112/132/37/27/86,4/75,6/54,0/71,6/84,8/73,0/
81	Maria Pirożanka	Pilzno	b.	23/1545	b.	26	5	186/154/125/570/	102/134/103/137/44/33/82,8/67,2/54,8/72,0/75,2/75,0/
82	Karola Zima	Brunik	pl.	27/1540	pl.	26	12	174/148/130/525/	100/130/100/132/40/29/85,1/74,7/57,5/74,7/75,8/72,5/
83	R. Wieczorkówna	Brzeski	b.	22/1500	b.	8-5	7	180/146/130/535/	94/130/112/133/46/28/81,1/72,2/52,2/72,2/84,2/60,9/

SPIS TABEL I KRZYWYCH.

	Str.
Tab. I. Wiek badanych	14
Mężczyźni	
Tab. II. Barwa włosów	15
» III. » oczu	16
» IV. » skóry, włosów i oczu	17
» V. Położenie i kształt szpar ocznych oraz częstość fałd mongolskich powiek	20
Kobiety	
Tab. VI. Barwa włosów	23
» VII. » oczu	24
» VIII. » skóry i włosów	24
Cechy antropometryczne.	
Mężczyźni	
Tab. IX. Liczby wzrostu popisowych	32
» X. Krzywa wzrostu Krakowiaków	33
Budowa głowy.	
Mężczyźni	
Tab. XI. Częstość spotykanych liczb długości głowy	35
» XII. Częstość spotykanych liczb szerokości głowy	36
» XIII. Częstość spotykanych liczb wysokości głowy	36
» XIV. Klasyfikacja pomiarów bezwzględnych głowy, według metody Bunaka	39
» XV. Klasyfikacja według wskaźników głównych	44
» XVI. Krzywa wskaźników głównych	46
» XVII. Klasyfikacja wskaź. długości — wysokości głowy	47
» XVIII. Krzywa wskaźnika długości — wysokości głowy	48
» XIX. Krzywa obwodu poziomego głowy	50
» XX. Częstość spotykanych kształtów czoła	52
» XXI. Krzywa wskaźników czołowych	53
» XXII. Częstość spotykanych kształtów potylicy	54
» XXIII. Krzywa wskaźników potylicznych	54

Kobiety

Str.

Tab.	XXIV. Częstość spotykanych liczb pomiaru głowy	55
»	XXV. Częstość spotykanych liczb szerokości głowy	56
»	XXVI. Częstość spotykanych liczb wysokości głowy	57
»	XXVII. Klasyfikacja kranjologiczna według wskaźników głównych	58
»	XXVIII. Klasyfikacja wskaźników długości — wysokości głowy	59
»	XXIX. Częstość spotykanych pomiarów obwodu poziomego	60
»	XXX. Klasyfikacja wskaźników czołowych	61
»	XXXI. Klasyfikacja wskaźników potylicznych	62

Budowa twarzy.

Mężczyźni.

Tab.	XXXII. Częstość spotykanych liczb długości twarzy	64
»	XXXIII. Częstość spotykanych liczb szerokości twarzy	64
»	XXXIV. Klasyfikacja wskaźników twarzowych	66
»	XXXV. Krzywa wskaźników twarzowych	66
»	XXXVI. Pomiary długości nosa	67
»	XXXVII. Pomiary szerokości nosa	67
»	XXXVIII. Klasyfikacja wskaźników nosowych	68
»	XXXIX. Krzywa wskaźników nosowych	68

Kobiety

Tab.	XL. Liczby częstości pomiarów długości twarzy	69
»	XLI. Liczby częstości pomiarów szerokości twarzy	69
»	XLII. Klasyfikacja wskaźników twarzowych	70
»	XLIII. Pomiary długości nosa	71
»	XLIV. Pomiary szerokości nosa	72
»	XLV. Klasyfikacja wskaźników nosowych	72

Współzależność cech.

Tab.	XLVI. Współzależność wzrostu i barw powłok u obu płci	74
»	XLVII. Współzależność barw włosów, oczu i wzrostu u obu płci	75
»	XLVIII. Współzależność wzrostu i długości głowy	75
»	XLIX. Współzależność wzrostu i szerokości głowy	76
»	L. Współzależność wskaźnika głównego z wzrostem	76
»	LI. Współzależność kształtu wysokości głowy z wzrostem	77
»	LII. Współzależność kształtu czoła z wzrostem	77
»	LIII. Współzależność kształtu potylicy z wzrostem	78
»	LIV. Współzależność kształtu twarzy z wzrostem	78
»	LV. Współzależność wzrostu i kształtu nosa	79
»	LVI. Współzależność długości głowy w klasach wzrostu u mężczyzn	80
»	LVII. Współzależność długości głowy w klasach wzrostu u kobiet	80
»	LVIII. Współzależność szerokości głowy w klasach wzrostu u mężczyzn	81
»	LIX. Współzależność szerokości głowy w klasach wzrostu u kobiet	81
»	LX. Współzależność wskaźnika głównego w klasach wzrostu u mężczyzn	82

	Str.
Tab. LXI. Współzależność wskaźnika głównego w klasach wzrostu u kobiet	82
» LXII. Współzależność wskaźnika wysokości głowy (do ucha) — długości głowy w klasach wzrostu u mężczyzn . . .	83
» LXIII. Współzależność wskaźnika wysokości głowy (do ucha) — długości głowy w klasach wzrostu u kobiet	83
» LXIV. Współzależność wskaźnika czołowego (najmniejszej szerokości czoła — długości głowy) w klasach wzrostu u mężczyzn	84
» LXV. Współzależność wskaźnika czołowego (największej szerokości czoła — długości głowy) w klasach wzrostu u kobiet	84
» LXVI. Współzależność wskaźnika potylicznego (największej szerokości potylicznej — długości głowy) w klasach wzrostu u mężczyzn	85
» LXVII. Współzależność wskaźnika potylicznego (największej szerokości potylicznej — długości głowy) w klasach wzrostu u kobiet	86
» LXVIII. Współzależność wskaźnika twarzowego długości (bez czoła) — największej szerokości w klasach wzrostu u mężczyzn	86
» LXIX. Współzależność wskaźnika twarzowego (długość bez czoła do największej szerokości) w klasach wzrostu u kobiet . .	87
» LXX. Współzależność wskaźnika nosowego w klasach wzrostu u mężczyzn	88
» LXXI. Współzależność wskaźnika nosowego w klasach wzrostu u kobiet	89
» LXXII. Współzależność wskaźnika głównego i wysokości głowy	89
» LXXIII. Współzależność wskaźnika głównego z kształtem czoła	90
» LXXIV. Współzależność wskaźnika głównego i kształtu potylicy	90
» LXXV. Współzależność kształtu głowy i obwodu poziomego	90
» LXXVI. Współzależność kształtu głowy i twarzy	91
» LXXVII. Współzależność kształtu głowy i nosa	91
» LXXVIII. Współzależność kształtu twarzy i nosa	92
» LXXIX. Współzależność kształtu twarzy i profilu nosa	92
» LXXX. Współzależność barwy włosów i wzrostu	93
» LXXXI. Współzależność barwy włosów i kształtów głowy	93
» LXXXII. Współzależność barwy włosów i kształtów twarzy	94
» LXXXIII. Współzależność barwy włosów i kształtów profilu nosa	94
» LXXXIV. Współzależność barwy oczu i wzrostu	95
» LXXXV. Współzależność barwy oczu i kształtów głowy	95
» LXXXVI. Współzależność barwy oczu i kształtów twarzy	96
» LXXXVII. Współzależność barwy oczu i kształtów profilu nosa	96
» LXXXVIII. A—C Współzależność ogólna głównych cech antropologicznych	97—99
» LXXXIX. Współzależność średnich pomiarów u obu płci razem zestawionych	100
» XC. Cechy rasowe u mężczyzn	106
» XCI. Analiza typów rasowych	107
» XCII. Stosunek konstytucji do rasy	108

Errata i addenda.

- str. 14 wiersz 6 od góry *zamiast*: »z za dawnego kordonu zaboru rosyjskiego«
ma być: rzadko przekraczało b. kordon rosyjski
- | str. | wiersz | <i>zamiast</i> : | <i>ma być</i> : |
|------|---------------------------|--|--|
| 14 | 9 od góry | »zbadaliśmy 53« | zbadaliśmy 34 |
| 14 | 9 » » | 122 | 141 |
| 14 | 10 » » | 60 | 57 |
| 14 | 10 » » | 65 | 48 |
| 14 | 10 » » | 39 | 46 |
| 14 | 19—13 » » | <i>po słowach</i> ; »z pow. dąbrowskiego« | <i>należy dodać</i> : 13 |
| 14 | 14 » » | 5 | 2 |
| 14 | 14 » » | po 4 | po 2 |
| 14 | 16 » » | 53 | 37 |
| 19 | 16 » » | »bardzo rzadko wydłużone« | bardzo rzadko silnie wydłużone. |
| 70 | Tab. XVI wiersz 5 od dołu | <i>zamiast</i> : »b. wysokie«, | <i>ma być</i> : b. szerokie. |
| 76 | Tab. L napis | <i>zamiast</i> : »współzależność kształtu głowy z wzrostem«, | <i>ma być</i> :
współzależność kształtu (wskaznika) głowy z wzrostem. |
| 105 | wiersz 15 od góry | <i>zamiast</i> : »w odwiecznym w sobie skrzyżowaniu« | <i>ma być</i> :
w odwiecznym z sobą skrzyżowaniu. |

SPIS TREŚCI.

	Str.
Wstęp historyczno-etnograficzny	3
Uwagi metodyczne	13
Mapka miejscowości badanych	14—15
I. Część opisowa:	
a) Mężczyźni: barwy skóry, oczu i włosów. Kształty głowy, twarzy i ich oddzielnych części	15
b) Kobiety: barwy skóry, oczu i włosów. Kształty głowy, twarzy i ich oddzielnych części	23
Cechy duchowe, wady wrodzone i trwałość życia Krakowiaków	26
II. Cechy antropometryczne:	
Wzrost.	
a) Mężczyźni	29
b) Kobiety	34
Budowa głowy.	
a) Mężczyźni.	
Długość głowy	34
Szerokość głowy	35
Wysokość głowy	35
Zestawienie trzech bezwzględnych pomiarów głowy: długość, szerokość i wysokość.	37
Kształt głowy według wskaźników	42
Mapka rozmieszczenia wskaźników głównych na terytorjum okalającym Kraków	43
Obwód poziomy głowy	47
Kształt czoła i potylicy	51
b) Kobiety.	
Długość głowy	55
Szerokość głowy	55
Wysokość głowy	56
Kształt głowy według wskaźników	56
Obwód poziomy głowy	60
Kształt czoła i potylicy	61
Budowa twarzy:	
a) Mężczyźni.	
Długość twarzy	63
Szerokość twarzy	64
Pomiary nosa	67
b) Kobiety.	
Długość twarzy	69

	Str.
Szerokość twarzy	69
Pomiary nosa	71
III. Współzależność cech	73
IV. Konstytucja i rasa	101
V. Wnioski ogólne	109
Literatura	110
Wykaz mierzonych mężczyzn (tablice pomiarów) I	114
» » kobiet (tablice pomiarów) II	121
Spis tabel i krzywych	125
Errata i addenda	128
Spis treści	129

II 15044