



S. 4/10

Walu . L.O . 7 113/49 882

Ch. Darwin's
gesammelte Werke.

Aus dem Englischen übersetzt

von

J. Victor Carus.

Autorisirte deutsche Ausgabe.

2. Auflage.

Achter Band.

Insectenfressende Pflanzen.

Mit dreissig Holzschnitten.

Stuttgart.

E. Schweizerbart'sche Verlagshandlung (E. Nägele).

1899.

Insectenfressende Pflanzen

von

CHARLES DARWIN

Aus dem Englischen übersetzt
:: von J. VICTOR CARUS ::

Mit dreißig Holzschnitten
Zweite Auflage



E. Schweizerbart'sche Verlagsbuchhandlung
Nägele & Dr. Sproesser ——— Stuttgart.

Inhalt.

Erstes Capitel.

Drosera rotundifolia, oder der gemeine Sonnenthau.

Grosze Zahl Insecten gefangen. — Beschreibung der Blätter und ihrer Anhänge oder Tentakeln. — Vorläufige Skizze der Functionen der verschiedenen Theile und der Art, auf welche Insecten gefangen werden. — Dauer der Einbiegung der Tentakeln. — Beschaffenheit der Absonderung. — Die Art, auf welche die Insecten in die Mitte des Blattes geschafft werden. — Beweis, dasz die Drüsen die Fähigkeit haben aufzusaugen. — Die geringe Grösze der Wurzeln S. 1

Zweites Capitel.

Die Bewegung der Tentakeln bei der Berührung mit festen Körpern.

Die Einbiegung der äusseren Tentakeln in Folge der Reizung der Drüsen auf der Scheibe durch wiederholtes Berühren oder durch Gegenstände, die in Berührung mit ihnen gelassen werden. — Die Verschiedenheit in der Wirkung von Körpern, welche lösliche stickstoffhaltige Substanz geben, und solchen, welche dergleichen nicht geben. — Die Einbiegung der äusseren Tentakeln direct verursacht durch Gegenstände, die mit ihren Drüsen in Berührung gelassen werden. — Zeitliche Verhältnisse der beginnenden Einbiegung und der nachfolgenden Streckung. — Die auszerordentliche Kleinheit der Theilchen, welche Einbiegung verursachen. — Wirkung unter Wasser. — Die Einbiegung der äusseren Tentakeln, wenn ihre Drüsen durch wiederholtes Berühren gereizt werden. — Fallende Wassertropfen verursachen keine Einbiegung . . S. 17

Drittes Capitel.

Zusammenballung des Protoplasma in den Zellen der Tentakeln.

Beschaffenheit des Inhalts der Zellen vor der Zusammenballung. — Die verschiedenen Ursachen, welche eine Zusammenballung veranlassen. — Der Proceß fängt in den Drüsen an, und geht die Tentakeln hinunter. — Beschreibung der zusammengeballten Massen und ihrer unwillkürlichen Bewegungen. — Ströme von Protoplasma entlang den Wänden der Zellen. — Wirkung von kohlen-saurem Ammoniak. — Die Körnchen in dem Protoplasma, welches den Wänden entlang flieszt, verschmelzen mit den centralen Massen. — Die äusserst geringe Quantität kohlen-sauren Ammoniaks, welche Zusammenballung verursacht. — Wirkungsart anderer Salze von Ammoniak, — anderer Substanzen, organischer Flüssigkeiten etc., — des Wassers, — der Wärme. — Wieder-auflösung der zusammengeballten Massen. — Nähere Ursachen der Zusammenballung von Protoplasma. — Zusammenfassung und Schlussbemerkungen. — Supplementäre Beobachtungen über Zusammenballung in den Wurzeln der Pflanzen S. 33

Viertes Capitel.

Die Wirkung der Wärme auf die Blätter.

Art der Versuche. — Wirkungen kochenden Wassers. — Warmes Wasser verursacht rapide Einbiegung. — Wasser auf höherer Temperatur verursacht nicht sofortige Einbiegung, tödtet aber die Blätter nicht, wie ihr späteres Wieder-

ausbreiten und das Zusammenballen des Protoplasma zeigt. — Eine noch höhere Temperatur tödtet die Blätter und coagulirt den eiweiszhaltigen Inhalt der Drüsen S. 58

Fünftes Capitel.

Die Wirkungen nicht-stickstoffhaltiger und stickstoffhaltiger organischer Flüssigkeiten auf die Blätter.

Nicht-stickstoffhaltige Flüssigkeiten. — Lösungen von arabischem Gummi. — Zucker. — Stärke — Verdünnter Alkohol. — Oliven-Oel. — Aufgusz und Abkochung von Thee. — Stickstoffhaltige Flüssigkeiten. — Milch. — Harn. — Flüssiges Eiweisz. — Aufgusz von rohem Fleisch. — Unreiner Schleim. — Speichel. — Lösung von Hausenblase. — Verschiedenheit in der Wirkung dieser beiden Gruppen von Flüssigkeiten. — Abkochung von grünen Erbsen. — Abkochung und Aufgusz von grünem Kohl. — Abkochung von Grasblättern . . . S. 67

Sechstes Capitel.

Die Verdauungskraft des Secrets der Drosera.

Die Absonderung wird durch directe oder indirecte Reizung der Drüsen sauer. — Natur der Säure. — Verdauliche Substanzen. — Eiweisz, seine Verdauung durch Alkalien unterbrochen, durch Zusatz einer Säure wiederbegonnen. — Fleisch. — Fibrin. — Syntonin. — Zellgewebe. — Knorpel. — Faserknorpel. — Knochen. — Schmelz und Zahnbein. — Phosphorsaurer Kalk. — Fibröse Grundlage des Knochens. — Gallerte. — Chondrin. — Milch, Casein und Käse. — Leim. — Legumin. — Pollen. — Globulin. — Haematin. — Unverdauliche Substanzen. — Epidermoide Bildungen. — Fibroelastisches Gewebe. — Mucin. — Pepsin. — Harnstoff. — Chitin. — Cellulose. — Schießbaumwolle. — Chlorophyll. — Fett und Oel. — Stärke. — Wirkung des Secrets auf lebende Samen. — Zusammenfassung und Schlussbemerkungen S. 76

Siebentes Capitel.

Die Wirkungen von Ammoniaksalzen.

Art die Versuche auszuführen. — Wirkung destillirten Wassers im Vergleich mit den Lösungen. — Kohlensaures Ammoniak, von den Wurzeln absorhirt. — Der Dampf von den Drüsen absorhirt. — Tropfen auf den Blattscheiben. — Minutiöse Tröpfchen auf einzelne Drüsen gebracht. — Blätter in schwache Lösungen eingetaucht. — Ausserordentliche Kleinheit der Dosen, welche Aggregation des Protoplasma herbeiführen. — Salpetersaures Ammoniak, analoge Versuche damit. — Phosphorsaures Ammoniak, analoge Versuche. — Andre Ammoniaksalze. — Zusammenfassung und Schlussbemerkungen über die Wirkung der Ammoniaksalze S. 120

Achtes Capitel.

Die Wirkungen verschiedener Salze und Säuren auf die Blätter.

Natron, Kali- und andere alkalische, erdige und metallische Salze. — Zusammenfassung über die Wirkung dieser Salze. — Verschiedene Säuren. — Zusammenfassung über ihre Wirkungen S. 156

Neuntes Capitel.

Die Wirkungen gewisser alkoholoider Gifte, andrer Substanzen und Dämpfe.

Strychninsalze. — Schwefelsaures Chinin unterbricht nicht bald die Bewegung des Protoplasma. — Andre Chininsalze. — Digitalin. — Nicotin. — Atropin. — Veratrin. — Colchicin. — Theïn. — Curare. — Morphinium. — Hyoscyamus.

— Das Gift der Cobra beschleunigt dem Anscheine nach die Bewegungen des Protoplasma. — Campher, ein kräftiges Reizmittel, seine Dämpfe narcotisch. — Gewisse ätherische Oele erregen Bewegung. — Glycerin. — Wasser und gewisse Lösungen verzögern oder verhindern die spätere Wirkung des phosphorsauren Ammoniaks. — Alkohol unschädlich, sein Dampf narcotisch und giftig. — Chloroform, Schwefel- und Salpeter-Äther, ihre reizenden, giftigen und narcotischen Eigenschaften. — Kohlensäure narcotisch, nicht schnell giftig. — Schlussbemerkungen S. 179

Zehntes Capitel.

Über die Empfindlichkeit der Blätter und über die Übermittlungsbahnen des motorischen Impulses.

Die Drüsen und Spitzen der Tentakeln allein empfindlich. — Übermittlung des motorischen Impulses die Stiele der Tentakeln hinab und quer durch die Blattscheibe. — Zusammenballung des Protoplasma eine Reflexthätigkeit. — Erste Entladung des motorischen Impulses plötzlich. — Richtung der Bewegungen der Tentakeln. — Motorischer Impuls durch das Zellengewebe übermittelt. — Mechanismus der Bewegungen. — Natur des motorischen Impulses. — Wiederausbreitung der Tentakeln S. 208

Elftes Capitel.

Recapitulation der hauptsächlichsten Beobachtungen an *Drosera rotundifolia* S. 238

Zwölftes Capitel.

Über den Bau und die Bewegungen einiger anderen Arten von *Drosera*.

Drosera anglica. — *Drosera intermedia*. — *Drosera capensis*. — *Drosera spathulata*. — *Drosera filiformis*. — *Drosera binata*. — Schlussbemerkungen S. 252

Dreizehntes Capitel.

Dionaea muscipula.

Structur der Blätter. — Empfindlichkeit der Filamente. — Rapide Bewegung der Lappen, durch Reizung der Filamente verursacht. — Drüsen, ihr Absonderungsvermögen. — Langsame Bewegung durch Absorption animaler Substanz verursacht. — Beweis der Aufsaugung in dem zusammengeballten Zustand der Drüsen. — Verdauende Kraft des Secrets. — Wirkung von Chloroform, Äther und Blausäure. — Die Art und Weise, wie Insecten gefangen werden. — Nutzen der randständigen Spitzen. — Arten der Insecten, die gefangen werden. — Die Übermittlung des motorischen Impulses und der Mechanismus der Bewegungen. — Wiederausbreitung der Lappen S. 259

Vierzehntes Capitel.

Aldrovanda vesiculosa.

Fängt Krustenthier. — Structur der Blätter im Vergleich mit denen der *Dionaea*. — Aufsaugung der Drüsen, der viertheiligen Fortsätze und der Spitzen an den nach innen gefalteten Rändern. — *Aldrovanda vesiculosa*, var. *australis*. — Fängt sich Beute. — Aufsaugung thierischer Substanz. — *Aldrovanda vesiculosa*, var. *verticillata*. — Schlussbemerkungen S. 290

Fünfzehntes Capitel.

Drosophyllum. — *Roridula*. — *Byblis*. — Drüsige Haare anderer Pflanzen. — Schlussbemerkungen über die Droseraceen.

Drosophyllum. — Structur der Blätter. — Natur des Secrets. — Art und Weise, Insecten zu fangen. — Vermögen der Absorption. — Verdauung animaler Substanzen. — Zusammenfassung über *Drosophyllum* — *Roridula*. — *Byblis*. — Drüsige Haare anderer Pflanzen, ihr Absorptionsvermögen. — *Saxifraga*. — *Primula*. — *Pelargonium*. — *Erica*. — *Mirabilis*. — *Nicotiana*. — Zusammenfassung über drüsige Haare. — Schlussbemerkungen über die Droseraceen S. 300

Sechszehntes Capitel.

Pinguicula.

Pinguicula vulgaris. — Bau der Blätter. — Grozse Zahl der gefangenen Insecten und anderer Gegenstände. — Bewegung der Blattränder. — Nutzen dieser Bewegung. — Absonderung, Verdauung und Aufsaugung. — Wirkung des Secrets auf verschiedene animale und vegetabilische Substanzen. — Die Wirkungen von Substanzen, welche keine löslichen stickstoffhaltigen Substanzen enthalten, auf die Drüsen. — *Pinguicula grandiflora*. — *Pinguicula lusitanica*. — fängt Insecten. — Bewegung der Blätter, Absonderung und Verdauung S. 332

Siebenzehntes Capitel.

Utricularia.

Utricularia neglecta. — Structur der Blase. — Der Gebrauch der verschiedenen Theile. — Anzahl der gefangenen Thiere. — Art und Weise des Fanges. — Die Blasen können animale Substanz nicht verdauen, aber absorbiren die Producte ihres Zerfalls — Versuche über die Aufsaugung gewisser Flüssigkeiten durch die viertheiligen Fortsätze. — Aufsaugung durch die Drüsen — Zusammenfassung der Beobachtungen über Aufsaugung. — Entwicklung der Blasen. — *Utricularia vulgaris*. — *Utricularia minor*. — *Utricularia clandestina* S. 357

Achtzehntes Capitel.

Utricularia (Fortsetzung).

Utricularia montana. — Beschreibung der Blasen an den unterirdischen Wurzelstöcken. — Beute, welche die Blasen bei Pflanzen im Culturzustande und im Naturzustande fangen. — Absorption durch die viertheiligen Fortsätze und durch die Drüsen. — Knollen, welche als Wasserbehälter dienen. — Verschiedene andere Arten von *Utricularia*. — *Polypomphalyx*. — *Gentisea*: verschiedene Natur der Falle zum Fangen von Beute. — Verschiedenartige Methode, nach welcher Pflanzen ernährt werden S. 388

Ein „Minim“, das kleinste Flüssigkeitsmasz der englischen Apothekermasze, ist $\frac{1}{60}$ Masz-Drachme, entspricht also etwa 1 Gran (0,91 Gran Wasser, Brit. Pharmacopaea, 1867, p. 402), dem Gewicht nach, oder einem „Tropfen“. Da jedoch Verf. halbe Minims, halbe-Minim-grosze und selbst $\frac{1}{60}$ Minim-grosze Tropfen erwähnt, schien es am sichersten, den Ausdruck einfach beizubehalten. Der Uebersetzer.

Erstes Capitel.

Drosera rotundifolia oder der gemeine Sonnenthaue.

Grosze Zahl Insecten gefangen. — Beschreibung der Blätter und ihrer Anhänge oder Tentakeln. — Vorläufige Skizze der Functionen der verschiedenen Theile und der Art, auf welche Insecten gefangen werden. — Dauer der Einbiegung der Tentakeln. — Beschaffenheit der Absonderung. — Die Art, auf welche die Insecten in die Mitte des Blattes geschafft werden. — Beweis, dass die Drüsen die Fähigkeit haben aufzusaugen. — Die geringe Grösze der Wurzeln.

Ich war während des Sommers 1860 erstaunt zu finden, was für eine grosze Anzahl Insecten von den Blättern des gewöhnlichen Sonnenthaues (*Drosera rotundifolia*) auf einer Haide in Sussex gefangen wurden. Ich hatte wohl gehört, dass Insecten so gefangen würden, wusste aber nichts weiteres über diesen Gegenstand¹. Ich sammelte zufällig

¹ Da Dr. Nitschke die Bibliographie von *Drosera* gegeben hat (Botan. Zeitung, 1860, p. 229), so brauche ich hier nicht in Details einzugehen. Die meisten der vor 1860 erschienenen Notizen sind kurz und unbedeutend. Der älteste Aufsatz scheint einer der werthvollsten gewesen zu sein, nämlich der von Dr. Roth von 1782. Es findet sich auch eine interessante, wenngleich kurze Schilderung der Lebensweise der *Drosera* von Dr. Milde in der Botan. Zeitung, 1852, p. 540. Im Jahre 1855 publicirten Groenland und Trécul in den Annal. des Sciences natur. Botan. Tom. III, p. 297 und 304 Aufsätze über die Structur der Blätter mit Abbildungen; Trécul gieng aber so weit, sogar zu bezweifeln, ob sie überhaupt Bewegungsvermögen besäzen. Dr. Nitschke's Aufsätze in der Botan. Zeitung, 1860 und 1861 sind bei weitem die wichtigsten, welche erschienen sind, sowohl über die Lebensweise als über den Bau dieser Pflanze; ich werde häufig Veranlassung haben, sie zu citiren. Seine Erörterungen über mehrere Punkte, z. B. über die Uebertragung eines Reizes von einem Theile eines Blattes auf einen andern, sind ausgezeichnet. Am 11. December 1862 las Mr. J. Scott einen Aufsatz vor der botanischen Gesellschaft in Edinburg, welcher in Gardener's Chronicle, 1863, p. 30 gedruckt wurde. Mr. Scott weist nach, dass leise Reizung der Haare, ebenso wie Insecten, die auf die Blattscheibe gelegt werden, die Haare zum Einwärtsbiegen veranlassen. Auch Mr. A. W. Bennett gab noch eine interessante Schilderung der Bewegung der Blätter vor der British Association im Jahre 1873. In diesem selben Jahre erschien eine Arbeit von Dr. Warming, in welcher er

ein Dutzend Pflanzen, welche sechsfünfzig ganz ausgebreitete Blätter trugen, und auf einunddreißig derselben klebten todte Insecten oder die Ueberreste solcher; und ohne Zweifel würden später noch viel mehr Insecten von denselben Blättern, und sicherlich noch mehr von den noch nicht entfaltetten gefangen worden sein. An einer Pflanze hatten alle 6 Blätter ihre Beute gefangen; und an mehreren Pflanzen hatten sehr viele Blätter mehr als ein Insect gefangen. Auf einem groszen Blatte fand ich die Reste von dreizehn verschiedenen Insecten. Fliegen (*Diptera*) werden viel öfters gefangen als andere Insecten. Die gröszte Art, welche ich habe fangen sehen, war ein kleiner Schmetterling (*Caenonympha pamphilus*); aber Mr. H. M. WILKINSON theilte mir mit, dasz er einmal eine grosze noch lebende Libelle gefunden habe, deren Körper von zwei Blättern festgehalten wurde. Da diese Pflanze in einigen Gegenden äusserst gemein ist, so musz die Anzahl von Insecten, die alljährlich auf diese Weise getödtet werden, ungeheuer sein. Viele Pflanzen, zum Beispiel die klebrigen Knospen der Roszkastanien, verursachen den Tod von Insecten, ohne daraus, so weit wir bemerken können, selbst irgend welchen Vortheil zu ziehen. Es zeigte sich aber bald deutlich, dasz die *Drosera* für den besondern Zweck, Insecten zu fangen, ausgezeichnet geschickt war, so dasz es wohl der Mühe werth schien, den Gegenstand zu untersuchen.

Die Resultate haben sich als sehr merkwürdig herausgestellt; die bedeutungsvollsten derselben sind: — erstens, die ausserordentliche Empfindlichkeit der Drüsen gegen leichten Druck und gegen sehr geringe Dosen gewisser stickstoffhaltiger Flüssigkeiten, wie sich durch die Bewegung der sogenannten Haare oder Tentakeln zeigt; zweitens, die den Blättern innewohnende Fähigkeit, stickstoffhaltige Substanzen lös-

die Structur der sogenannten Haare beschreibt, unter dem Titel: „Sur la Différence entre les Trichomes“ etc., ausgezogen aus den Verhandlungen der Naturhist. Gesellschaft in Copenhagen. Ich werde auch später noch Veranlassung haben, einen Aufsatz von Mrs. Treat, von New-Jersey, über einige americanische Arten von *Drosera* zu citiren. Dr. Burdon Sanderson hielt vor der Royal Institution eine Vorlesung über *Dionaea* (erschieden in *Nature* 14. Juni 1874), in welcher ein kurzer Bericht über meine Beobachtungen über das Vermögen echter Verdauung, welches *Drosera* und *Dionaea* besitzen, zum erstenmale erschien. Prof. Asa Gray hat sich dadurch verdient gemacht, dasz er die Aufmerksamkeit auf *Drosera* und andere Pflanzen mit ähnlicher Lebensweise lenkte (*The Nation*, 1874, p. 261 und 232 und in andern Schriften). Auch Dr. Hooker hat in seiner wichtigen Rede über fleischfressende Pflanzen (*Brit. Assoc. Belfast*, 1874) eine Geschichte des Gegenstandes gegeben.

lich zu machen oder zu verdauen und dieselben später aufzusaugen; drittens, die Veränderungen, welche im Innern der Zellen der Tentakeln stattfinden, wenn die Drüsen in verschiedener Weise gereizt werden.

An erster Stelle ist es nothwendig, die Pflanze zu beschreiben².

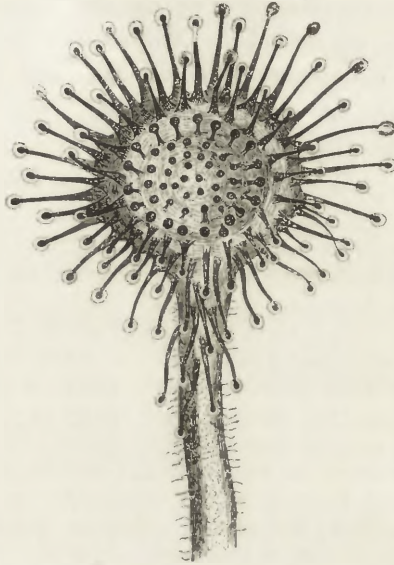

Fig. 1. *Drosera rotundifolia*, Blatt von oben gesehen; viermal vergrößert.

Sie trägt von zwei oder drei bis zu fünf oder sechs Blätter, die gewöhnlich mehr oder weniger horizontal ausgestreckt sind, aber zuweilen

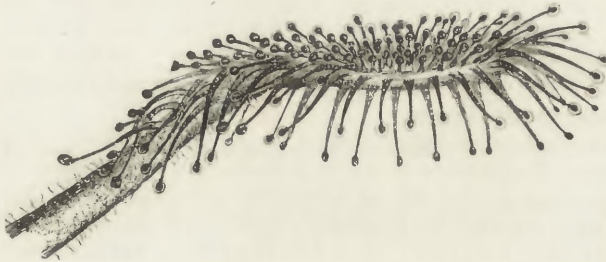

Fig. 2. (*Drosera rotundifolia*.) Altes Blatt, von der Seite gesehen; ungefähr viermal vergrößert.

senkrecht aufrecht stehen. Die Form und allgemeine Erscheinung eines Blattes ist von oben gesehen in Fig. 1 und von der Seite ge-

² Die in diesem Buche mitgetheilten Abbildungen von *Drosera* und *Dionaea* hat mir mein Sohn George, die von *Aldrovanda* und von den verschiedenen Arten von *Utricularia* mein Sohn Francis gezeichnet. Sie sind im Holzschnitt von Mr. Cooper, 188, Strand, ausgezeichnet wiedergegeben worden.

sehen in Fig. 2 dargestellt. Die Blätter sind gewöhnlich etwas breiter als lang, aber dies war mit dem hier abgebildeten nicht der Fall. Die ganze obere Fläche ist mit Drüsen-tragenden Filamenten oder Tentakeln, wie ich sie der Art ihrer Thätigkeit wegen nennen werde, bedeckt. Die Drüsen wurden an einunddreissig Blättern gezählt, aber viele der letzteren waren von ungewöhnlicher Grösze und die durchschnittliche Zahl betrug 192; die gröszte Zahl war 260 und die geringste 130. Eine jede der Drüsen ist von groszen Tropfen einer äusserst klebrigen Absonderung umgeben, welche, in der Sonne glänzend, Veranlassung gewesen sind, der Pflanze den poetischen Namen des Sonnenthan's zu geben.

Die Fühler auf dem mittleren Theile des Blattes oder der Scheibe sind kurz und stehen aufrecht und ihre Stengel sind grün. Nach dem Rande zu werden sie länger und länger und biegen sich mehr nach auszen; ihre Stengel werden dabei nach und nach purpurn. Die am äussersten Rande springen in derselben Ebene mit dem Blatt vor, oder sind, noch gewöhnlicher, beträchtlich zurückgebogen. Einige wenige Tentakeln entspringen von der Basis des Stengels oder Blattstieles, und diese sind die längsten von allen; manchmal erreichen sie beinahe die Länge von $\frac{1}{4}$ Zoll. Auf einem Blatte, welches im Ganzen 252 Tentakeln trug, verhielten sich die kurzen Fühler auf der Scheibe mit grünen Stielen der Zahl nach zu den längeren in der Nähe des Randes stehenden und den ganz randständigen mit purpurnen Stielen wie neun zu sechszehn.

Ein Tentakel besteht aus einem dünnen geraden haarähnlichen Stiel, der an der Spitze eine Drüse trägt. Der Stiel ist etwas abgeplattet und wird von mehreren Reihen verlängerter Zellen gebildet, die mit einer purpurnen Flüssigkeit oder körnigen Substanz gefüllt sind³. Jedoch findet sich dicht unter den Drüsen der längeren Tentakeln eine schmale Zone und nahe ihrer Basis eine breitere Zone von einer grünen Färbung. Spiralgefässe, von einfachem Gefässgewebe begleitet, zweigen sich von den Gefässbündeln in der Scheibe des Blattes ab und laufen durch alle Tentakeln hinauf in die Drüsen.

Mehrere bedeutende Physiologen haben die homologe Natur dieser Anhänge oder Tentakeln erörtert, das heisst, ob sie als Haare (Trichome) oder Verlängerungen des Blattes betrachtet werden sollten. NITSCHKE hat bewiesen, dass sie alle die Elemente, welche zu der Scheibe des Blattes gehören, in sich schliessen; und die Thatsache, dass sie Gefässgewebe

³ Der Angabe Nitschke's zufolge ist die purpurne Flüssigkeit das Resultat einer Metamorphose des Chlorophylls. Mr. Sorby hat die färbende Substanz mit dem Spectroscop untersucht; er theilt mir mit, dass sie aus der gewöhnlichsten Art Erythrophyll besteht, welche häufig in Blättern mit niederer Lebensfähigkeit und in solchen Theilen, wie Blattstielen, gefunden wird, die die Functionen eines Blattes in einer sehr unvollständigen Art ausführen. Alles, was daher hierüber gesagt werden kann, ist, dass die Haare (oder Tentakeln) so gefärbt sind wie Theile eines Blattes, welche ihre gehörigen Verrichtungen nicht vollziehen.

enthalten, ward früher für ein Beweis gehalten, dass sie Verlängerungen des Blattes wären; jetzt aber ist es bekannt, dass Gefäße zuweilen in wahre Haare eintreten⁴. Die Fähigkeit sich zu bewegen, welche sie besitzen, ist ein starkes Argument gegen die Ansicht, dass sie Haare sind. Die Folgerung, welche mir die wahrscheinlichste zu sein scheint, wird im 15. Kapitel gegeben werden, nämlich, dass sie ursprünglich als drüsige Haare oder blosze Epidermis-Bildungen existirten und dass ihr oberer Theil noch als eine solche zu betrachten ist; dass aber ihr unterer Theil, welcher allein der Bewegung fähig ist, aus einer Verlängerung des Blattes besteht; von diesem Theil aus haben sich Spiralgefäße bis in den obersten Theil hinein erstreckt. Wir werden nachher sehen, dass die endständigen Tentakeln der getheilten Blätter von *Roridula* sich noch in einem intermediären Zustande befinden.

Die Drüsen, mit Ausnahme der von den äussersten randständigen Tentakeln getragenen, sind oval und von nahezu gleicher Grösze, nämlich

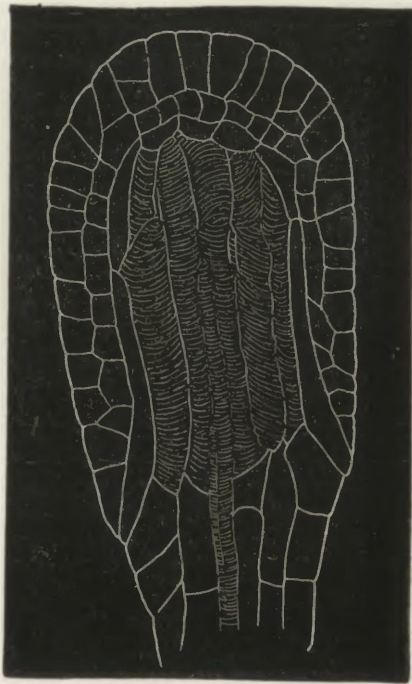

Fig. 3. (*Drosera rotundifolia*). Längsschnitt einer Drüse; stark vergrößert. Nach Warming. ungefähr $\frac{1}{500}$ Zoll Länge. Ihr Bau ist merkwürdig und ihre Functionen sind complicirt, denn sie sondern ab, saugen auf und werden von ver-

⁴ Dr. Nitschke hat diesen Gegenstand in der Bot. Zeitung, 1861, p. 241 u. folgende, erörtert. s. auch Dr. Warming (Sur la Différence entre les trichomes etc. 1873), welcher Verweisungen auf mehrere Publicationen mittheilt; s. auch Groenland und Trécul, Annal. Scienc. natur. Bot., 4. Sér. Tom. 3, 1855, p. 297 und 303.

schiedenen Reizmitteln beeinflusst. Sie bestehen aus einer äusseren Schicht von kleinen polygonalen Zellen, welche eine purpurne körnige Substanz oder Flüssigkeit enthalten und dickere Wände als die Stielzellen besitzen. Innerhalb dieser Zellschicht liegt eine innere, aus anders geformten Zellen bestehend, welche gleichfalls mit purpurner Flüssigkeit, aber von einer unbedeutend verschiedenen Färbung gefüllt sind und sich auch gegen Gold-Chlorid verschieden verhalten. Diese beiden Schichten sind zuweilen gut zu sehen, wenn eine Drüse zerdrückt oder in Ätzkali gekocht worden ist. Der Angabe Dr. WARMING's zufolge ist noch eine andere Schicht von viel verlängerteren Zellen vorhanden, wie in dem beistehenden, aus seinem Werke copirten Durchschnitt (Fig. 3), dargestellt ist. Diese Zellen wurden weder von Dr. NITSCHKE noch von mir gesehen. In der Mitte ist eine Gruppe verlängerter cylindrischer Zellen von ungleicher Länge, welche stumpf zugespitzt an ihren oberen, und abgestutzt oder abgerundet an ihren unteren Enden, dicht an einander gedrückt und dadurch merkwürdig sind, dass sie von einer Spirallinie umgeben werden, welche als eine besondere Faser abgetrennt werden kann.

Diese letzteren Zellen sind mit einer klaren Flüssigkeit erfüllt, aus welcher sich nach langem Eintauchen in Alkohol viel braune Substanz niederschlägt. Ich vermute, dass sie mit den Spiralgefässen, welche in den Tentakeln hinauflaufen, factisch zusammenhängen; denn bei mehreren Gelegenheiten wurde gesehen, wie die Letzteren sich in zwei oder drei äusserst dünne Zweige theilten, welche bis dicht an die spiralfadenhaltenden Zellen verfolgt werden konnten. Ihre Entwicklung ist von Dr. WARMING beschrieben worden. Zellen derselben Art sind auch in andern Pflanzen beobachtet worden, wie ich von Dr. HOOKER höre, und wurden von mir in den Rändern der Blätter der *Pinguicula* gesehen. Was auch ihre Function sein mag, sie sind weder nothwendig für die Absonderung der verdauenden Flüssigkeit, noch für die Aufsaugung, noch für die Mittheilung eines Bewegungsreizes an andere Theile des Blattes, wie wir aus der Bauart der Drüsen bei einigen andern Gattungen der Droseraceen schliessen können.

Die äussersten randständigen Tentakeln sind unbedeutend verschieden von den andern. Ihre Basen sind breiter und ausser ihren eignen Gefässen erhalten sie noch einen schönen Zweig von denen, welche auf jeder Blatthälfte in die Tentakeln eintreten. Ihre Drüsen sind sehr verlängert und liegen auf der oberen Fläche des Stengels eingebettet, anstatt an der Spitze zu stehen. In andrer Hinsicht sind sie nicht wesentlich verschieden von den ovalen und in einem Exemplar fand ich jeden möglichen Uebergang zwischen den beiden Formzuständen. In einem andern Exemplar waren keine langköpfigen Drüsen vorhanden. Diese randständigen Tentakeln verlieren ihre Reizbarkeit eher als die andern, und wenn ein Reiz auf die Mitte des Blattes gebracht wird, werden sie erst nach den andern zur Thätigkeit erregt. Wenn abgeschnittene Blätter in Wasser eingetaucht werden, werden sie oft allein gebogen.

Die purpurne Flüssigkeit oder körnige Substanz, welche die Zellen der Drüsen erfüllt, ist bis zu einem gewissen Grade verschieden von der in den Zellen der Stengel. Denn wenn ein Blatt in heiszes Wasser oder gewisse Säuren gethan wird, werden die Drüsen ganz weisz und undurch-

sichtig, während die Zellen der Stengel hellroth werden, mit Ausnahme derer dicht unter den Drüsen. Diese letzteren Zellen verlieren ihre blaszrothe Färbung; und die grüne Substanz, welche sie ebensowohl wie die basalen Zellen enthalten, wird heller grün. Die Stiele tragen viel vielzellige Haare, wovon, der Angabe Nitschke's zufolge, einige der Scheibe nahe von einigen wenigen runden Zellen überragt werden, welche rudimentäre Drüsen zu sein scheinen. Beide Flächen des Blattes, die Stiele der Tentakeln, besonders die untere Seite der äusseren, und die Blattstiele sind mit kleinen Papillen (Haare oder Trichome) besetzt, welche eine conische Basis haben und an ihrer Spitze zwei und gelegentlich auch drei oder selbst vier abgerundete Zellen tragen, die viel Protoplasma enthalten. Diese Papillen sind gewöhnlich farblos, aber manchmal enthalten sie ein wenig purpurne Flüssigkeit. Sie sind verschieden in ihrer Entwicklung und gehen wie Nitschke³ angibt und ich zu wiederholten Malen beobachtet habe, allmählich in die langen vielzelligen Haare über; die letzteren sowohl als die Papillen sind wahrscheinlich die Rudimente von früher vorhanden gewesenem Tentakeln.

Um nicht noch einmal auf die Papillen zurückkommen zu müssen, will ich hier hinzufügen, dass sie nicht absondern, aber leicht von verschiedenen Flüssigkeiten durchdrungen werden; so dass, wenn lebende oder tote Blätter in eine Auflösung von einem Theil Gold-Chlorid oder salpetersaurem Silber auf 437 Theile Wasser eingetaucht werden, sie schnell schwarz werden und die Entfärbung sich bald bis in das umgebende Gewebe ausbreitet. Die langen vielzelligen Haare werden nicht so schnell angegriffen. Nachdem ein Blatt zehn Stunden lang in einem schwachen Aufgusse von rohem Fleisch liegen gelassen war, hatten die Zellen der Papillen augenscheinlich thierische Substanz aufgesaugt; denn anstatt der klaren Flüssigkeit enthielten sie nun kleine zusammengehäufte Massen von Protoplasma, welche langsam und unaufhörlich ihre Form änderten. Ein ähnliches Resultat ergab sich, nachdem ein Blatt nur 15 Minuten lang in eine Lösung von einem Theil kohlensaurem Ammoniak in 218 Theilen Wasser getaucht wurde; die benachbarten Zellen der Tentakeln, auf welchen die Papillen sassen, enthielten jetzt gleichfalls zusammengeballte Massen von Protoplasma. Wir können daraus schliessen, dass, wenn ein Blatt ein gefangenes Insect in der sofort zu beschreibenden Weise dicht umfassen hält, die Papillen, welche von der oberen Fläche des Blattes und der Tentakeln vorspringen, wahrscheinlich etwas von der thierischen Substanz aufsaugen, welche in der Absonderung aufgelöst wird. Dies kann aber mit den Papillen am Rücken der Blätter oder an den Blattstielen nicht der Fall sein.

Vorläufige Skizze der Function der verschiedenen Theile und der Art, auf welche Insecten gefangen werden.

Wenn ein kleiner organischer oder unorganischer Gegenstand auf die Drüsen in der Mitte des Blattes gelegt wird, so übertragen diese

³ Nitschke hat diese Papillen ausführlich beschrieben und abgebildet, in Botan. Zeitung, 1861, p. 1234, 253, 254.

einen motorischen Reiz auf die randständigen Tentakeln. Die nächststehenden werden zuerst afficirt und neigen sich langsam nach der Mitte hin, dann die entfernteren, bis sie zuletzt alle über dem Gegenstand dicht zusammen gebogen sind. Dies findet in einer Stunde bis zu vier oder fünf oder noch mehr Stunden statt. Die Verschiedenheit in der hierzu erforderlichen Zeit hängt von vielen Umständen ab, nämlich von der Grösze des Gegenstandes und dessen Beschaffenheit, das heiszt, ob er auflöbliche Substanz der richtigen Art enthält, von der Lebenskraft und dem Alter des Blattes, ob es kürzlich in Thätigkeit gewesen ist, und der Angabe NITSCHKE's⁶ zufolge von der Temperatur des Tages, was auch mir der Fall zu sein schien. Ein lebendes Insect ist ein wirksamerer Gegenstand als ein todttes, da es beim Sichsträuben die Drüsen vieler Fühler drückt. Ein Insect, wie z. B. eine Fliege, mit dünner Haut, durch welche die thierische Substanz in Auflösung leicht in die umgebende dicke Absonderung dringen kann, ist viel wirksamer, eine verlängerte Einbiegung zu verursachen, als ein Insect mit einer dicken Haut wie ein Käfer. Die Einbiegung der Tentakeln findet ohne Unterschied im Licht und in der Dunkelheit statt, und die Pflanze bietet keine nächtliche Bewegung eines sogenannten Pflanzenschlafes dar.

Wenn die Drüsen auf der Blattscheibe wiederholt berührt oder bestrichen werden, wenn auch kein Gegenstand auf ihnen liegen gelassen wird, so biegen sich die randständigen Tentakeln doch einwärts. Ferner, wenn Tropfen von verschiedenen Flüssigkeiten, von Speichel oder einer Auflösung von irgend einem Ammoniaksalz auf die mittelsten Drüsen gebracht werden, so tritt schnell dasselbe Resultat ein, zuweilen in weniger als einer halben Stunde.

Die Tentakeln durchlaufen einen weiten Raum im Acte der Einbiegung; so bewegt sich ein randständiger Tentakel, welcher in einer Ebene mit der Blattscheibe ausgestreckt war, durch einen Winkel von 180°; und ich habe die stark zurückgebognen Tentakeln eines Blattes, welches aufrecht stand, sich durch einen Winkel von nicht weniger als 270° bewegen sehen. Der sich biegende Theil ist beinahe gänzlich auf einen kurzen Raum in der Nähe der Basis beschränkt; aber eine im Ganzen gröszere Partie der verlängerten äusseren Tentakeln wird unbedeutend gebogen; die der Spitze nähere Hälfte bleibt in allen Fällen gerade. Die kurzen Tentakeln in der Mitte der Scheibe wer-

⁶ Botan. Zeitung, 1860, p. 216.

den, wenn sie direct gereizt werden, nicht eingebogen, sind aber einer Einbiegung fähig, wenn sie durch einen motorischen Reiz erregt werden, welchen sie von andern Drüsen in einer gewissen Entfernung erhalten. Wenn z. B. ein Blatt in einen Aufgusz von rohem Fleisch oder in eine schwache Auflösung von Ammoniak (wenn die Auflösung nur ein wenig stark ist, wird das Blatt paralytirt) eingetaucht wird, so biegen sich alle die äusseren Tentakeln nach innen (siehe Fig. 4), ausgenommen die nahe der Mitte, welche gerade aufrecht stehen bleiben; es biegen sich aber dieselben nach irgend einem reizenden Gegenstand hin, der auf die eine Seite der Blattscheibe gelegt wird, wie in Fig. 5 dargestellt ist. Die Drüsen in Fig. 4 bilden, wie man sehen kann, einen dunkeln Ring um die Mitte herum, und dies ist eine Folge



Fig. 4. *Drosera rotundifolia* Blatt (vergrößert) mit allen Tentakeln dicht eingebogen nach Eintauchung in eine Lösung von phosphorsaurem Ammoniak (ein Theil auf 87500 Wasser).

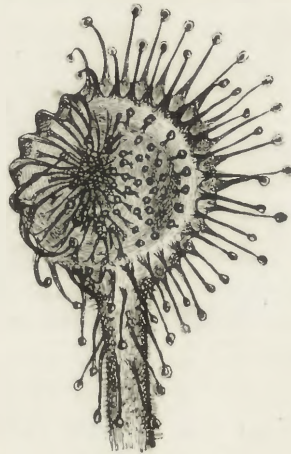

Fig. 5. (*Drosera rotundifolia*) Blatt (vergrößert) mit den Tentakeln der einen Seite über ein Stückchen auf die Scheibe gebrachten Fleisches eingebogen.

davon, dass die äussern Tentakeln in einem richtigen Verhältnis an Länge zunehmen, je nachdem sie dem Blattrande näher stehen.

Die Art der Biegung, welcher die Tentakeln unterliegen, zeigt sich am Besten, wenn die Drüse eines der langen äusseren Tentakeln auf irgend eine Art gereizt wird; denn die umgebenden bleiben dabei unberührt. In der beifolgenden Umrisszeichnung (Fig. 6) sehen wir einen Tentakel, auf welchen ein Theilchen Fleisch gethan worden war, dadurch nach der Mitte des Blattes zu gebogen, mit zwei anderen, welche ihre gewöhnliche Stellung beibehalten. Eine Drüse kann einfach dadurch, dass man sie drei- oder viermal berührt, gereizt werden,

oder durch länger andauernde Berührung mit organischen oder unorganischen Gegenständen und verschiedenen Flüssigkeiten. Ich habe durch die Loupe ganz deutlich gesehen, wie ein Tentakel anfieng, in zehn Secunden sich zu biegen, nachdem ein Gegenstand auf seine Drüse gebracht worden war, und ich habe oft eine deutlich ausgesprochene Einbiegung in kürzerer Zeit als einer Minute eintreten sehen. Es ist überraschend, was für kleine Theilchen irgend einer Substanz, solche wie ein Stückchen Faden oder Haar oder ein Splitter Glas, wenn sie in thatsächliche Berührung mit der Oberfläche der Drüse gebracht werden, genügen, den Tentakel zum Biegen zu veranlassen. Wenn der Gegenstand, welcher durch diese Bewegungen in die Mitte geschafft worden ist, nicht sehr klein ist, oder wenn er auflösliche stickstoffhaltige Substanzen enthält, so wirkt er auf die mittleren Drüsen und

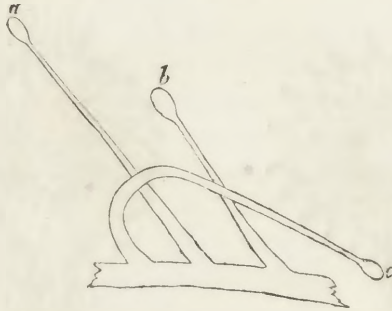

Fig. 6. (*Drosera rotundifolia*.) Schematische Zeichnung, welche einen der äusseren Tentakel stark umgebogen darstellt, die zwei benachbarten in der gewöhnlichen Stellung.

diese theilen den äusseren Tentakeln einen motorischen Impuls mit, welcher sie veranlaszt, sich nach innen einzubiegen.

Nicht nur die Tentakeln, sondern oft auch die Scheibe des Blattes, aber durchaus nicht immer, wird stark eingebogen, wenn irgend eine stark reizende Substanz oder Flüssigkeit auf die Scheibe gebracht wird. Tropfen von Milch und von einer Auflösung von salpetersaurem Ammoniak oder Natron sind besonders geeignet, diese Wirkung hervorzubringen. Die Scheibe wird so in eine kleine Schale verwandelt. Die Art, auf welche sie sich biegt, variirt sehr. Manchmal wird bloß die Spitze, manchmal die eine, manchmal beide Seiten eingebogen. Ich that z. B. Stückchen eines hartgekochten Eies auf die Blätter: eins hatte die Spitze nach der Basis zu gebogen, das zweite hatte beide entgegengesetzte Ränder sehr eingebogen, so dasz es beinah dreieckig im Umriss wurde, und dieses ist vielleicht der gewöhnlichste Fall,

während die dritte Scheibe durchaus gar nicht afficirt wurde, obgleich die Tentakeln genau so dicht eingebogen waren, wie in den beiden vorhergehenden Fällen. Gewöhnlich erhebt sich auch oder biegt sich die ganze Scheibe aufwärts und bildet so einen kleineren Winkel mit dem Stiel als vorher. Dies erscheint auf den ersten Blick als eine bestimmte Art von Bewegung, aber sie geht aus der Einbiegung des Theils des Randes hervor, welcher an den Stiel befestigt ist, wodurch die Scheibe als ein Ganzes sich zu krümmen oder nach oben zu bewegen veranlaszt wird.

Die Länge der Zeit, während welcher die Tentakeln sowohl als die Scheibe über einen auf der letztern liegenden Gegenstand zusammen gebogen bleiben, hängt von verschiedenen Umständen ab; nämlich von der Lebenskraft und dem Alter des Blattes, und der Angabe Dr. NIRSCHKE's zufolge, von der Temperatur, denn während kaltem Wetters, wenn die Blätter unthätig sind, strecken sie sich in einer früheren Zeit wieder aus, als wenn das Wetter warm ist. Aber die Beschaffenheit des fremden Körpers ist bei Weitem der wichtigste Umstand; ich habe wiederholt gefunden, dasz die Tentakeln eine durchschnittlich viel längere Zeit über Gegenständen zusammen geschlagen bleiben, welche auflösliche, stickstoffhaltige Substanzen darbieten, als über solchen, mögen es nun organische oder unorganische sein, welche keine solche Substanz hergeben. Nach einer von einem bis zu sieben Tagen variirenden Periode strecken sich die Tentakeln wieder aus und sind dann bereit, von Neuem in Thätigkeit zu treten. Ich habe dasselbe Blatt sich drei aufeinander folgende Male über Insecten biegen sehen, welche auf die Scheibe gelegt waren; und wahrscheinlich würde es noch öfter so gehandelt haben.

Die Absonderung der Drüsen ist auszerordentlich klebrig, so dasz sie in lange Fäden aufgezogen werden kann. Sie erscheint farblos, aber färbt kleine Kugeln von Papier blasz rosa. Ein Gegenstand irgend welcher Art verursacht, wie ich glaube, wenn er auf die Drüse gelegt wird, eine noch reichlichere Absonderung; aber schon die blosze Anwesenheit des Körpers macht es schwierig, dies festzustellen. In einigen Fällen jedoch war die Wirkung deutlich bemerkbar, so wenn Theilchen von Zucker dazu gethan wurden; das Resultat ist aber in diesem Falle wahrscheinlich eine Folge der Exosmose. Stückchen von kohlen-saurem und phosphorsaurem Ammoniak und einigen andren Salzen, z. B. schwefelsaurem Zink, vermehren gleichfalls die Absonderung.

Das Eintauchen in eine Lösung von einem Theil Gold-Chlorid oder einigen andren Salzen auf 437 Theile Wasser reizt die Drüse zu einer bedeutend verstärkten Absonderung an; auf der andern Seite bringt weinsteinsaures Antimon keine solche Wirkung hervor. Das Eintauchen in viele Säuren (ein Theil auf 437 Theile Wasser, stark) verursacht ebenfalls eine wunderbare Menge Absonderung, so dasz, wenn die Blätter herausgenommen werden, lange Fäden von auszerordentlich zäher Flüssigkeit von ihnen herabhängen. Andererseits wirken einige Säuren nicht auf diese Weise. Die verstärkte Absonderung hängt nicht nothwendigerweise von der Einbiegung der Tentakeln ab, denn Theilchen von Zucker und schwefelsaurem Zink verursachen keine solche Bewegung.

Es ist eine viel merkwürdigere Thatsache, dasz wenn ein Gegenstand, wie ein Stückchen Fleisch oder ein Insect auf die Scheibe des Blattes gelegt wird, sobald die umgebenden Tentakeln beträchtlich eingebogen werden, ihre Drüsen eine verstärkte Menge von Absonderung ergiesen. Ich vergewisserte mich dieser Thatsache dadurch, dasz ich Blätter mit gleich groszen Tropfen auf beiden Seiten auswählte und Stückchen Fleisch auf die eine Seite der Scheibe that; sobald als die Tentakeln auf dieser Seite sehr eingebogen wurden, aber noch ehe die Drüsen das Fleisch berührten, wurden die abgesonderten Tropfen gröszer. Dies wurde wiederholt beobachtet, aber nur dreizehn Fälle wurden protocollirt; in neun derselben wurde verstärkte Absonderung deutlich bemerkt; dasz vier Versuche mislangen, daran war Schuld, entweder, dasz die Blätter im Ganzen torpid, oder dasz die Stückchen Fleisch zu klein waren, um eine starke Einbiegung zu verursachen. Wir müssen daher schlieszen, dasz die mittleren Drüsen, wenn sie stark gereizt werden, einen gewissen Einfluss auf die Drüsen der randständigen Tentakeln äuszern, welcher dieselben veraulaszt, reichlicher abzusondern.

Es ist eine noch bedeutungsvollere Thatsache (wie wir noch ausführlicher sehen werden, wenn wir die verdauende Kraft des Secrets behandeln), dasz, wenn die Tentakeln eingebogen werden, in Folge davon, dasz die mittleren Drüsen mechanisch oder durch Berührung mit thierischer Substanz gereizt worden sind, die Absonderung nicht nur an Menge zunimmt, sondern auch ihre Beschaffenheit verändert und sauer wird; und zwar findet dies statt, ehe die Drüsen den Gegenstand auf der Mitte des Blattes berührt haben. Diese Säure ist von

einer andern Art als die, welche in dem Gewebe der Blätter enthalten ist. So lange die Tentakeln dicht zusammen gebogen bleiben, fahren die Drüsen fort, abzusondern, und die Absonderung ist sauer, so dasz sie, wenn sie durch kohlen-saures Natron neutralisirt wird, nach wenigen Stunden wieder sauer wird. Ich habe beobachtet, dasz dasselbe Blatt, mit den Tentakeln über ziemlich unverdauliche Substanzen, wie chemisch präparirtes Casein, dicht eingebogen, acht aufeinander folgende Tage lang saure Absonderung ergosz, und zehn aufeinander folgende Tage lang über Stückchen Knochen.

Die Absonderung scheint, wie der Magensaft der höheren Thiere, antiseptische Kraft zu besitzen. Ich brachte während sehr warmen Wetters zwei gleich grosze Stückchen rohen Fleisches dicht neben einander, eins auf ein Blatt der *Drosera*, das andere in feuchtes Moos eingewickelt. Sie wurden 48 Stunden so gelassen und dann untersucht. In dem Stück im Moos schwärmten zahllose Infusorien; es war so verwest, dasz die queren Streifen der Muskelfasern nicht mehr deutlich unterschieden werden konnten; während das Stück auf dem Blatt, welches in die Absonderung eingetaucht war, von Infusorien frei war und seine Querstreifen in dem mittleren unverdaulichem Theil völlig deutlich erkennen liesz. In gleicher Weise wurden kleine würfelförmige Stückchen Eiweisz und Käse in feuchtem Moos von Schimmelfäden überzogen, und ihre Oberfläche wurde leicht entfärbt und zersetzt, während die auf den Blättern der *Drosera* rein blieben, wobei gleichzeitig das Eiweisz in durchsichtige Flüssigkeit verwandelt wurde.

Sobald Tentakeln, welche mehrere Tage über einem Gegenstand dicht eingebogen gewesen sind, anfangen, sich wieder auszustrecken, sondern ihre Drüsen weniger reichlich ab, oder hören ganz auf, abzusondern und bleiben trocken: in diesem Stadium werden sie von einem Häutchen von weiszlicher halbfasriger Substanz überzogen, welches durch die Absonderung in Auflösung erhalten worden war. Das Trocknen der Drüsen während des Actes des Ausstreckens ist von einem kleinen Nutzen für die Pflanze: denn ich habe oft beobachtet, dasz Gegenstände, die an den Blättern klebten, dann mit einem Luftzug fortgeblasen werden konnten: auf diese Weise bleiben die Blätter unbelästigt und frei für künftige Functionirung. Demohngeachtet geschieht es oft, dasz sämmtliche Drüsen nicht vollständig trocken werden und in diesem Falle werden oft zarte Gegenstände, wie zerbrechliche Insecten, durch das Ausstrecken der Tentakeln in Stückchen zer-

rissen, die dann über das ganze Blatt verstreut liegen bleiben. Nach vollständigem Wiederausstrecken fangen die Drüsen schnell wieder an abzusondern, und sobald Tropfen von gehöriger Grösze gebildet sind, sind die Tentakeln fähig, einen neuen Gegenstand zu umfassen.

Wenn ein Insect sich auf der mittleren Scheibe niederläszt, so wird es augenblicklich von der klebrigen Absonderung verwickelt und die umgebenden Tentakeln fangen nach einiger Zeit an, sich zu biegen und umschlingen es endlich von allen Seiten. Gewöhnlich werden Insecten, wie Dr. NITSCHKE angibt, in einer Viertelstunde getödtet und zwar in Folge davon, dasz ihre Tracheen durch die Absonderung verschlossen werden. Wenn ein Insect nur einigen Drüsen der äusseren Tentakeln anklebt, so werden diese bald eingebogen und bringen ihre Beute zu den Tentakeln, die ihnen am Nächsten nach innen folgen; diese biegen sich dann einwärts und so geht es fort, bis das Insect endlich durch eine sonderbare Art von rollender Bewegung in die Mitte des Blattes geschafft worden ist. Dann werden nach Verlauf einiger Zeit die Tentakeln von allen Seiten eingebogen und tauchen die Beute in ihre Absonderung ein, in derselben Art, als ob das Insect sich gleich zuerst auf der mittleren Scheibe niedergelassen hätte. Es ist überraschend, ein wie kleines Insect schon genügend ist, diese Handlung zu verursachen; z. B. habe ich eine der kleinsten Arten Mücken (*Culex*) gesehen, die sich gerade mit ihren auszerordentlich zarten Füszen auf die Drüsen der äussersten Tentakeln gesetzt hatte; diese fiengen schon an, sich nach innen zu biegen, obgleich noch keine einzige Drüse bis jetzt den Körper des Insects berührt hatte. Wäre ich nicht dazwischen gekommen, so würde diese kleine Mücke ganz gewisz in die Mitte des Blattes gebracht und von allen Seiten sicher umschlungen worden sein. Wir werden späterhin sehen, was für auszerordentlich kleine Dosen von gewissen organischen Flüssigkeiten und salzigen Lösungen eine stark ausgesprochene Einbiegung verursachen.

Ob die Insecten sich nun durch blossen Zufall auf den Blättern niederlassen, als auf einem Ruheplatz, oder ob sie durch den Geruch der Absonderung angezogen werden, weisz ich nicht. Ich vermuthe wegen der groszen Anzahl Insecten, die von den englischen Species der *Drosera* gefangen werden, und nachdem, was ich an tropischen Species, die in meinem Gewächshaus gehalten wurden, beobachtet habe, dasz der Geruch anziehend ist. In diesem letzten Fall können die Blätter mit einer Köder enthaltenden Falle verglichen werden, in dem

ersten Fall mit einer Falle, die auf einen, vom Wild häufig besuchten Weg gelegt ist, aber ohne Köder.

Dasz die Drüsen die Kraft der Aufsagung besitzen, wird dadurch bewiesen, dasz sie beinahe augenblicklich dunkelfarbig werden, wenn man ihnen eine kleine Quantität kohlenaures Ammoniak gibt; die Farbenveränderung ist hauptsächlich oder ausschlieszlich Folge der rapiden Zusammenballung ihres Inhalts. Wenn gewisse andere Flüssigkeiten dazu gethan werden, so werden sie blasz gefärbt. Ihr Absorptionsvermögen zeigt sich jedoch am Besten in den verschiedenen Resultaten, welche sich ergeben, wenn man Tropfen verschiedener stickstoffhaltiger und nicht stickstoffhaltiger Flüssigkeiten, von derselben Dichte auf die Drüsen der Scheibe, oder auf eine einzige Drüse bringt; ebenso auch durch die sehr verschiedene Länge der Zeit, während welcher die Tentakeln über den Gegenständen, welche lösliche stickstoffhaltige Substanzen darbieten, oder nicht enthalten, gebogen bleiben. Dieser selbe Schlusz kömte in der That auch aus der Structur und den Bewegungen der Blätter, welche so bewunderungswürdig zum Fangen der Insecten eingerichtet sind, gezogen werden.

Die Aufsagung animaler Substanz aus den gefangenen Insecten erklärt es, wie die *Drosera* in auszerordentlich armem torfigen Boden gedeihen kann, in einigen Fällen da, wo nichts als *Sphagnum*-Moos wächst; und Moose hängen überhaupt in Bezug auf ihre Nahrung nur von der Atmosphäre ab. Obgleich die Blätter auf einen flüchtigen Blick nicht grün erscheinen, was eine Folge der purpurnen Färbung der Tentakeln ist, so enthalten doch die obere und untere Fläche der Scheibe, die Stiele der mittleren Tentakeln und die Blattstiele Chlorophyll, so dasz die Pflanze ohne Zweifel von der Luft Kohlensäure aufnimmt und assimilirt. Demohngeachtet würde, wenn man die Art des Bodens bedenkt, worauf sie wächst, die Zufuhr von Stickstoff auszerordentlich beschränkt, oder ganz ungenügend sein, wenn die Pflanze nicht die Fähigkeit hätte, dieses wichtige Element aus den gefangnen Insecten zu entnehmen. Wir können hiernach verstehen, wie es kommt, dass die Wurzeln so dürftig entwickelt sind. Diese bestehen gewöhnlich aus nur zwei oder drei leicht getheilten Zweigen, von einem halben bis einen Zoll Länge, welche mit aufsaugenden Haaren ausgestattet sind. Danach scheint es, als ob die Wurzeln nur zum Aufsagen von Wasser dienen; obgleich, wenn solche sich im Boden fände, sie ohne Zweifel auch nährbare Substanz aufsaugen würden;

denn wie wir später sehen werden, absorbiren sie eine schwache Lösung von kohlen-saurem Ammoniak. Von einer *Drosera*-Pflanze, an welcher die Ränder der Blätter nach innen gerollt sind, so dasz sie einen zeitweiligen Magen bilden, und an welcher die Drüsen der dicht eingebognen Tentakeln ihre saure Absonderung ergießen, welche animale, später zum Aufsaugen bestimmte Substanz auflöst, kann man sagen, dasz sie sich wie ein Thier ernährt. Aber verschieden von einem Thier trinkt sie mit ihren Wurzeln; und sie musz viel trinken, um die vielen Tropfen der zähen Flüssigkeit, die um die Drüsen herum liegen, manchmal bis zu 260, und welche während des ganzen Tages der brennenden Sonne ausgesetzt sind, erhalten zu können.

Zweites Capitel.

Die Bewegung der Tentakeln bei der Berührung mit festen Körpern.

Die Einbiegung der äusseren Tentakeln in Folge der Reizung der Drüsen auf der Scheibe durch wiederholtes Berühren oder durch Gegenstände, die in Berührung mit ihnen gelassen werden. — Die Verschiedenheit in der Wirkung von Körpern, welche lösliche stickstoffhaltige Substanz geben, und solchen, welche dergleichen nicht geben. — Die Einbiegung der äusseren Tentakeln direct verursacht durch Gegenstände, die mit ihren Drüsen in Berührung gelassen werden. — Zeitliche Verhältnisse der beginnenden Einbiegung und der nachfolgenden Streckung. — Die ausserordentliche Kleinheit der Theilchen, welche Einbiegung verursachen. — Wirkung unter Wasser. — Die Einbiegung der äusseren Tentakeln, wenn ihre Drüsen durch wiederholtes Berühren gereizt werden. — Fallende Wassertropfen verursachen keine Einbiegung.

Ich werde in diesem und den folgenden Capiteln einige der vielen von mir angestellten Experimente mittheilen, welche am Besten die Art und die Schnelligkeit der Bewegungen der Tentakeln, wenn sie verschiedenartig gereizt werden, illustriren. Nur die Drüsen allein sind in allen gewöhnlichen Fällen für Reizung empfänglich. Wenn sie gereizt werden, bewegen sie sich und verändern sie ihre Form nicht selbst, sondern übermitteln einen motorischen Reiz dem sich biegenden Theil ihrer eignen und der nahe stehenden Tentakeln, wodurch sie nach der Mitte des Blattes gebracht werden. Genau gesprochen, sollten eigentlich die Drüsen reizbar genannt werden, da der Ausdruck empfindlich gewöhnlich mit der Idee eines Bewusstseins verbunden wird; aber Niemand vermuthet, dass die empfindliche Pflanze (Sinnpflanze) bewusst ist, und da ich den Ausdruck bequem gefunden habe, so werde ich ihm ohne Bedenken benutzen. Ich will mit der Bewegung der Tentakeln anfangen, wenn sie indirect durch Reizmittel, welche auf die Drüsen der kurzen Tentakeln gebracht sind, gereizt werden. Die äusseren Tentakeln werden in diesem Falle, wie man sagen kann,

indirect gereizt, weil nicht direct auf ihre eignen Drüsen eingewirkt wird. Der Reiz, welcher von den Drüsen auf der Scheibe ausgeht, wirkt auf den sich biegenden Theil der äusseren Tentakeln in der Nähe ihrer Basis und geht nicht erst (wie später bewiesen werden soll) die Stiele hinauf zu den Drüsen, um von da nach der sich biegenden Stelle zurück gesandt zu werden. Demohngeachtet geht doch ein gewisser Einfluss hinauf zu den Drüsen, welcher dieselben veranlaszt, reichlicher abzusondern, und welcher die Absonderung sauer macht. Diese letztere Thatsache ist, glaube ich, ganz neu in der Physiologie der Pflanzen; es ist in der That erst neuerdings ermittelt worden, dass im Thierreich den Nerven entlang ein Reiz Drüsen übermittleit werden kann, welcher deren Kraft abzusondern unabhängig von dem Zustande der Blutgefäße modificirt.

Die Einbiegung der äusseren Tentakeln in Folge der Reizung der Drüsen auf der Scheibe durch wiederholtes Berühren oder durch Gegenstände, die in Berührung mit ihnen gelassen werden.

Die mittleren Drüsen eines Blattes wurden vermittelst eines kleinen steifen Pinsels von Kameelhaaren gereizt und in 70 Minuten waren mehrere der äussersten Tentakeln eingebogen; am nächsten Morgen waren sie nach einer Zwischenzeit von 22 Stunden wieder vollständig ausgestreckt. In allen folgenden Fällen wird die Periode von der Zeit der ersten Reizung an gerechnet. Ein anderes Blatt, welches auf dieselbe Art behandelt wurde, hatte in 20 Minuten einige wenige Tentakeln eingebogen; in vier Stunden waren alle dem Rande nahe stehenden und einige der äussersten randständigen Tentakeln sowohl als der Rand des Blattes selbst eingebogen; in 17 Stunden hatten sie ihre gewöhnliche gestreckte Stellung wieder erlangt. Ich legte dann eine todte Fliege auf die Mitte des zuletzt erwähnten Blattes, und am nächsten Morgen war sie dicht umfaszt. Fünf Tage später war das Blatt wieder ausgebreitet und die Tentakeln mit ihren von Absonderung umgebenen Drüsen waren von Neuem zu handeln bereit.]

Stückchen von Fleisch, todte Fliegen, Stückchen Papier, Holz, getrocknetes Moos, Schwamm, Kohle, Glas u. s. f. wurden wiederholt auf Blätter gelegt und alle diese Gegenstände waren in verschieden langer Zeit, von 1 Stunde bis zu 24 Stunden, ordentlich umfaszt und in einem oder zwei bis zu sieben oder selbst zehn Tagen, je nach der Natur des Gegenstandes, wieder frei gelassen und das Blatt wieder vollständig ausgebreitet. Ich legte auf ein Blatt, welches in natür-

licher Weise zwei Fliegen gefangen und sich daher schon ein oder wahrscheinlicher zwei Mal geschlossen und wieder geöffnet hatte, eine frische Fliege: in 7 Stunden war sie mäsigt und in 21 Stunden durchaus fest umfaszt, wobei die Ränder des Blattes eingebogen waren. In zwei und einem halben Tag hatte sich das Blatt beinahe ganz wieder ausgebreitet; da der reizende Gegenstand ein Insect war, so war diese ungewöhnlich kurze Periode der Einbiegung ohne Zweifel Folge davon, dasz das Blatt erst kürzlich in Thätigkeit gewesen war. Ich gestattete diesem selben Blatt, nur einen Tag auszuruhen und that dann eine andere Fliege darauf; es schloz sich wieder, aber jetzt sehr langsam; demohngeachtet gelang es ihm, in weniger als zwei Tagen die Fliege vollkommen zu umfassen.

Wenn ein kleiner Gegenstand auf die Drüsen der Scheibe auf der einen Seite des Blattes und so nahe wie möglich seiner Peripherie gebracht wird, so werden die Tentakeln auf dieser Seite zuerst afficirt, die auf der andern Seite viel später oder gar nicht, wie es häufig vorkommt. Dies wurde wiederholt durch Versuche mit Stückchen Fleisch bestätigt; aber ich will hier nur den Fall von einer kleinen Fliege anführen, die auf natürlichem Wege gefangen und noch lebendig war, und die ich mit ihren zarten Füszten an den Drüsen auf der äussersten linken Seite der mittleren Scheibe ankleben fand. Die randständigen Tentakeln auf dieser Seite schlossen sich nach innen und tödteten die Fliege und nach einiger Zeit wurde sogar der Rand des Blattes auf dieser Seite eingebogen und blieb mehrere Tage so, während weder die Tentakeln, noch der Rand auf der entgegengesetzten Seite nur im geringsten afficirt waren.

Wenn junge und lebendige Blätter ausgesucht werden, so verursachen zuweilen unorganische Theile, nicht grözzer wie ein Stecknadelkopf, wenn sie auf die mittleren Drüsen gethan werden, eine Biegung der äusseren Tentakeln nach innen. Aber dies erfolgt viel sicherer und schneller, wenn der Gegenstand stickstoffhaltige Substanz enthält, welche durch die Absonderung aufgelöst werden kann. Bei einer Gelegenheit beobachtete ich den folgenden ungewöhnlichen Umstand. Kleine Stückchen rohen Fleisches (welches viel energischer wirkte als irgend eine andere Substanz), Stückchen Papier, getrocknetes Moos und Schnittchen von einem Federkiel wurden auf mehrere Blätter gelegt und sie waren sämmtlich in zwei Stunden gleich gut umfaszt. Bei andern Gelegenheiten wurden die oben erwähnten Substanzen, oder

noch gewöhnlicher Glastheilchen, Kohlenasche (aus dem Feuer genommen), Steine, Gold-Blättchen, getrocknetes Gras, Kork, Löschpapier, Watte und Haar, welches in kleine Kugeln gedreht war, gebraucht, und diese Substanzen, obgleich sie manchmal ganz gut umfaszt waren, verursachten oft gar keine oder nur eine äusserst unbedeutende und langsame Bewegung in den äusseren Tentakeln. Doch wurde nachgewiesen, dass diese selben Blätter in thätigem Zustand waren, da sie durch Substanzen, welche lösliche stickstoffhaltige Substanzen darboten, zum Bewegen gereizt wurden, wie durch Stückchen rohen oder gebratenen Fleisches, durch Dotter oder das Weisse von gekochten Eiern, Stückchen von Insecten aller Ordnungen, Spinnen u. s. w. Ich will bloss zwei Beispiele anführen. Auf die Scheiben von mehreren Blättern wurden sehr kleine Fliegen gelegt, auf andere Papierkügelchen, Stückchen Moos und Federkiel von ungefähr derselben Grösze wie die Fliegen: diese Fliegen waren nun in wenigen Stunden fest umfaszt; während nach 25 Stunden nur sehr wenige Tentakeln über die andern Gegenstände eingebogen waren. Die Stückchen Papier, Moos und Kiel wurden dann von diesen Blättern entfernt und Stückchen rohen Fleisches darauf gelegt; und nun wurden bald alle Tentakeln energisch eingebogen.

Ferner wurden Theile von Kohlenasche (welche etwas mehr wegen als die Fliegen, die im letzten Experiment angewandt worden waren) auf die Mitte von drei Blättern gethan: nach Verlauf von 19 Stunden war eines der Theilchen ziemlich fest umfaszt, das zweite von sehr wenig Tentakeln und das dritte von gar keinem. Ich entfernte darauf die Theilchen von den zwei letzten Blättern und that frisch getödtete Fliegen darauf. Diese waren nach $7\frac{1}{2}$ Stunden ziemlich fest umfaszt und nach $20\frac{1}{2}$ Stunden ganz ordentlich; die Tentakeln blieben viele Tage lang eingebogen. Auf der andern Seite war das eine Blatt, welches in der Zeit von 19 Stunden das Stückchen Asche mäszig gut umfaszt hatte und welchem keine Fliege gegeben worden war, nach 33 weiteren Stunden, (d. h. in 52 Stunden von der Zeit an, wo die Asche aufgelegt worden war) vollständig wieder ausgebreitet und zu neuer Thätigkeit bereit.

Aus diesen und zahlreichen andern Experimenten, die des Erwährens nicht werth sind, lässt sich als gewisz ableiten, dass unorganische Substanzen oder solche organische Substanzen, die von der Absonderung nicht angegriffen werden, viel weniger schnell und wirk-

sam reizen als organische Substanzen, welche lösliche Substanz hergeben, die aufgesaugt wird. Ausserdem bin ich sehr wenigen Ausnahmen von der Regel begegnet, dass die Tentakeln eine viel längere Zeit über organischen Körpern von der eben erst angeführten Art geschlossen bleiben, als über denjenigen, auf welche die Absonderung nicht wirkt oder über unorganischen Gegenständen, und diese Ausnahmen hiengen augenscheinlich davon ab, dass das Blatt erst vor kurzer Zeit in Thätigkeit gewesen war ¹.

Die Einbiegung der äusseren Tentakeln durch Gegenstände, die mit ihren Drüsen in Berührung gelassen werden, direct verursacht.

Ich machte eine ungeheure Menge Versuche, indem ich vermittelst einer feinen Nadel, die mit destillirtem Wasser angefeuchtet war, und mit Hülfe einer Loupe Theilchen von verschiedenen Substanzen auf die zähe Absonderung der Drüsen der äusseren Tentakeln legte.

¹ Wegen der ausserordentlichen, von Ziegler vorgebrachten Ansicht (*Comptes rendus*, Mai, 1872, p. 122), dass eiweisshaltige Substanzen die Eigenschaft, die Tentakeln der *Drosera* zur Zusammenziehung zu bringen, dadurch erlangen, dass sie einen Moment lang zwischen den Fingern gehalten werden, während nicht so gehaltene Substanzen diese Fähigkeit nicht besitzen sollen, stellte ich einige Experimente mit grosser Sorgfalt an; die Resultate bestätigten aber diese Ansicht nicht. Rothglühende Kohlenstückchen wurden aus dem Feuer genommen, Stückchen von Glas, baumwollenem Garne, Löschpapier und dünne Scheibchen Kork wurden in kochendes Wasser getaucht; dann wurden solche Theilchen (und jedes Instrument, womit sie berührt wurden, war vorher in kochendes Wasser getaucht worden) auf die Drüsen von mehreren Blättern gelegt und sie wirkten in genau derselben Weise wie andere Theilchen, welche absichtlich eine Zeit lang berührt worden waren. Stückchen eines gekochten Eies, welche mit einem in kochendem Wasser gewaschenen Messer geschnitten waren, wirkten gleichfalls so ein, wie irgend welche andere animale Substanzen. Ich athmete länger als eine Minute auf einige Blätter und wiederholte dies zwei oder drei Male, wobei ich meinen Mund dicht an ihnen hielt, brachte aber keine Wirkung hervor. Ich will hier noch als Beweis, dass die Blätter nicht durch den Geruch stickstoffhaltiger Substanzen beeinflusst werden, hinzufügen, dass Stückchen rohen Fleisches auf Nadeln so dicht als möglich an mehreren Blättern, aber ohne wirkliche Berührung befestigt wurden, dass dies aber durchaus gar keine Wirkung hervorbrachte. Andererseits verursachen, wie wir später sehen werden, die Dämpfe gewisser flüchtiger Substanzen und Flüssigkeiten, so z. B. kohlensaures Ammoniak, Chloroform, gewisse ätherische Oele, Einbiegung. Ziegler macht in Bezug auf die Wirkung animaler Substanzen, welche dicht an, aber nicht in Berührung mit schwefelsaurem Chinin gelassen wurden, auf diese Substanz noch ausserordentlichere Angaben. Die Wirkung von Chininsalzen wird in einem spätern Capitel geschildert werden. Seit dem Erscheinen des oben erwähnten Aufsatzes hat Ziegler ein Buch über denselben Gegenstand veröffentlicht unter dem Titel: „*Atonicité et Zoicité*“, 1874.

Ich experimentirte sowohl an den ovalen als an den langköpfigen Drüsen. Wenn ein Theilchen in dieser Weise auf eine einzige Drüse gelegt wird, so ist die Bewegung des Tentakels im Gegensatz zu dem stationären Zustand der umgebenden Tentakeln besonders gut zu sehen. (Siehe die frühere Fig. 6.) In vier Fällen veranlaszten kleine Stückchen rohen Fleisches, dasz die Tentakeln in einer Zeit von 5 bis 6 Minuten stark eingebogen wurden. Ein anderer Tentakel, der ebenso behandelt und mit besonderer Sorgfalt beobachtet wurde, änderte in 10 Secunden zwar schwach aber deutlich seine Stellung; und dies ist die schnellste Bewegung, die von mir gesehen wurde. In 2 Minuten und 30 Secunden hatte er sich durch einen Winkel von ungefähr 45° bewegt. Diese Bewegung glich, durch die Loupe gesehen, der des Zeigers einer groszen Uhr. In 5 Minuten hatte er sich durch 90° bewegt, und als ich nach 10 Minuten wieder hinsah, hatte das Stückchen die Mitte des Blattes erreicht, so dasz die ganze Bewegung in weniger als 17 Minuten 30 Secunden vollendet war. Im Laufe einiger Stunden wirkte dieses kleine Stück Fleisch in Folge davon, dasz es mit einigen der Drüsen der mittleren Scheibe in Berührung gebracht worden war, centrifugal auf die äusseren Tentakeln, welche alle dicht eingebogen wurden. Bruchstückchen von Fliegen wurden auf die Drüsen von vier der äusseren Tentakeln gelegt, welche in derselben Ebene wie die Blattscheibe ausgestreckt lagen, und drei dieser Stückchen waren in 35 Minuten durch einen Winkel von 180° nach der Mitte getragen worden. Das Stückchen auf dem vierten Tentakel war sehr klein und wurde nicht eher, als bis 3 Stunden verflossen waren, nach der Mitte gebracht. In drei andern Fällen wurden kleine Fliegen oder Theilchen von grösseren in 1 Stunde 30 Secunden nach der Mitte geschafft. In diesen sieben Fällen waren die Stückchen oder die kleinen Fliegen, welche von einem einzigen Tentakel nach den mittleren Drüsen hin gebracht worden waren, nach einem Verlauf von 4 bis 10 Stunden fest umschlossen.

Ich legte auch in der oben beschriebenen Weise sechs kleine Kugeln von Schreibpapier (mit Hülfe von Pincetten zusammen gedreht, so dasz sie nicht von meinen Fingern berührt worden waren) auf die Drüsen von sechs äusseren Tentakeln an verschiedenen Blättern; drei derselben wurden in ungefähr 1 Stunde nach der Mitte gebracht und die andern drei in etwas mehr als 4 Stunden; aber nach 24 Stunden waren bloss zwei der sechs Kugeln fest von den andern Tentakeln

umgeschlossen. Es ist möglich, dasz das Secret eine Spur von Leim oder animalisirter Substanz aus den Papierkugeln aufgelöst haben könnte. Vier Theilchen Kohle wurden dann auf die Drüsen von vier äuszern Tentakeln gelegt; eins derselben erreichte die Mitte in 3 Stunden 40 Minuten, das zweite in 9 Stunden, das dritte innerhalb 24 Stunden, hatte sich aber in 9 Stunden nur durch einen Theil des Weges bewegt; während das vierte in 24 Stunden sich nur eine kurze Strecke bewegt hatte und nachher gar nicht mehr weiter bewegte. Von den oben erwähnten drei Stückchen Kohle, welche zuletzt nach der Mitte geschafft wurden, war nur eins von vielen der andern Tentakeln gut umfaßt. Wir sehen hier deutlich, dasz solche Körper, wie Stückchen Kohle oder kleine Papierkugeln, nachdem sie von den Tentakeln zu den mittleren Drüsen gebracht worden sind, in Bezug auf die Erregung der umgebenden Tentakeln zur Bewegung sehr verschieden von Stückchen von Fliegen wirken.

Ich machte, ohne sorgfältig die Zeit in mein Journal einzutragen, viele ähnliche Versuche mit andern Substanzen, so mit Splintern von weiszem und blauen Glas, Theilchen von Kork, kleinen Stücken von Gold-Blättchen u. s. w., und das Zahlenverhältnis der Fälle, in welchem die Tentakeln die Mitte erreichten oder sich nur leicht oder gar nicht bewegten, variierte sehr. An einem Abend wurden Stückchen Glas und Kork, eher etwas grösser als die gewöhnlich angewendeten, auf ungefähr ein Dutzend Drüsen gelegt, und am nächsten Morgen, nach 13 Stunden, hatte jeder einzelne Tentakel seine kleine Ladung nach der Mitte geschafft; aber die ungewöhnliche Grösze der Theilchen dürfte dieses Resultat erklären. In einem andern Fall wurden $\frac{1}{2}$ der auf separate Drüsen gelegten Theilchen von Asche, Glas und Faden nach der Mitte zu oder factisch bis zur Mitte hingetragen; in einem andern Fall wurden $\frac{2}{3}$, in einem andern $\frac{7}{12}$, in dem letzten Fall nur $\frac{7}{26}$ in dieser Weise nach innen gebracht; das geringe Verhältnis war hier wenigstens theilweise Folge davon, dasz die Blätter ziemlich alt und unthätig waren. Gelegentlich konnte durch eine starke Loupe gesehen werden, wie eine Drüse mit ihrer leichten Ladung sich eine auszerordentlich kurze Strecke fortbewegte und dann inne hielt; dies kam dann besonders gern vor, wenn äuszert kleine Stückchen, viel kleiner als die, von denen das Masz sofort angegeben werden wird, auf die Drüsen gelegt wurden, so dasz wir hier beinahe die Grenze irgend einer Thätigkeit vor uns haben.

Ich war so sehr überrascht über die Kleinheit der Theilchen, welche verursachten, dasz die Tentakeln stark eingebogen wurden, dasz es mir der Mühe werth schien, sorgfältig zu ermitteln, ein wie kleines Stückchen noch deutlich wirken würde. Gleichmäszig abgemessene Längen von einem schmalen Streifen Löschpapier, einem feinen Baumwollenfaden und von einem Frauenhaar wurden demzufolge sorgfältig von Mr. TRENHAM REEKS auf einer ausgezeichneten Waage im dem Laboratorium in Jermyn Street für mich gewogen. Kurze Stückchen von dem Papier, dem Faden und dem Haar wurden dann abgeschnitten und mit einem Micrometer gemessen, so dasz ihr Gewicht leicht berechnet werden konnte. Die Stücke wurden auf die zähe Absonderung, welche die Drüsen der äusseren Tentakeln umgibt, mit der Vorsicht, die ich bereits geschildert habe, gelegt, und ich bin darüber sicher, dasz die Drüse selbst nie berührt wurde; auch würde in der That eine einzige Berührung keinerlei Wirkung hervorgebracht haben. Ein Stück des Löschpapiers, welches $\frac{1}{465}$ Gran wog, wurde so gelegt, dasz es auf drei Drüsen zusammen ruhte, und alle drei Tentakeln krümmten sich langsam nach innen; jede Drüse konnte daher, vorausgesetzt, dasz das Gewicht gleichmäszig vertheilt war, nur von $\frac{1}{1395}$ Gran oder von 0,0464 Milligramm gedrückt werden. Fünf nahezu gleiche Stücken Baumwollenfaden wurden versucht und alle wirkten. Das kürzeste derselben war $\frac{1}{50}$ Zoll lang und wog $\frac{1}{8197}$ Gran. Der Tentakel war in diesem Fall in 1 Stunde 30 Minuten beträchtlich eingebogen und das Stück Faden war in 1 Stunde 40 Minuten nach der Mitte des Blattes geschafft. Ferner wurden zwei Stückchen des dünneren Endes eines Frauenhaars, eins davon $\frac{18}{1000}$ Zoll lang und $\frac{1}{33714}$ Gran schwer, das andere $\frac{9}{1000}$ Zoll lang und natürlich etwas mehr wiegend, auf zwei Drüsen auf entgegengesetzten Seiten desselben Blattes gelegt; und diese beiden Tentakeln waren in 1 Stunde 10 Minuten halbwegs nach der Mitte zu eingebogen; während alle die vielen Tentakeln um dasselbe Blatt herum bewegungslos blieben. Das Ansehen dieses einen Blattes bewies auf eine unzweideutige Art, dasz diese äusserst kleinen Theilchen genügten, die Tentakeln zum Biegen zu veranlassen. Alles zusammen wurden zehn solche Stückchen Haar auf zehn Drüsen an mehreren Blättern gelegt und sieben davon veranlaszten die Tentakeln, sich in einer merkbaren Art zu bewegen. Das kleinste Theilchen, welches versucht wurde und deutlich wirkte, war nur $\frac{8}{1000}$ Zoll (0,203 Millimeter) lang und wog $\frac{1}{78740}$ Gran oder 0,000822 Milli-

gramm. In diesen verschiedenen Fällen war nicht nur die Einbiegung der Tentakeln sichtbar, sondern die purpurne Flüssigkeit in ihren Zellen wurde zu kleinen Massen von Protoplasma zusammengeballt in der Art und Weise, wie sie im nächsten Capitel beschrieben werden soll. Und dies Zusammenballen war so deutlich, dasz ich durch diesen Schlüssel allein leicht alle die Tentakeln unter dem Mikroskop hätte herausfinden können, welche ihre leichte Bürde nach der Mitte zu getragen hatten, aus den hunderten von andern Tentakeln an denselben Blättern heraus, die nicht so gehandelt hatten.

Mein Erstaunen wurde stark erregt nicht nur durch die äusserste Kleinheit der Theilchen, welche eine Bewegung verursachten, sondern auch dadurch, wie sie möglicherweise auf die Drüsen wirken konnten; denn man musz sich erinnern, dasz sie mit der gröszten Sorgfalt auf die convexe Oberfläche des Secrets gelegt wurden. Zuerst dachte ich — aber irriger Weise, wie ich jetzt weisz —, dasz Theilchen von solch geringem specifischem Gewicht, wie Kork, Faden und Papier, nie mit der Oberfläche der Drüsen in Berührung kommen würden. Die Theilchen können nicht einfach dadurch wirken, dasz ihr Gewicht dem des Secrets zugefügt wird, denn kleine Wassertropfen, die viel Mal schwerer als die Theilchen waren, wurden wiederholt hinzugethan und brachten niemals irgend eine Wirkung hervor. Ebenso wenig bringt die Störung der Absonderung irgend eine Wirkung hervor; denn mit einer Nadel wurden lange Fäden herausgezogen und an einem sich in der Nähe befindlichen Gegenstand befestigt und Stunden lang so gelassen; aber die Tentakeln blieben bewegungslos.

Ich entfernte auch sorgfältig mit einem scharf zugespitztem Stück Löschpapier das Secret von vier Drüsen, so dasz sie eine Zeit lang nackt der Luft ausgesetzt waren; aber dies verursachte keine Bewegung, und doch waren diese Tentakeln in einem functionsfähigen Zustand; denn nachdem 24 Stunden vorüber waren, wurden sie mit Stückchen Fleisch versucht und alle wurden schnell eingebogen. Es kam mir dann der Gedanke, dasz Theilchen, welche auf der Absonderung schwämmen, Schatten auf die Drüsen werfen könnten, welche gegen den gehemmten Einflusz des Lichts empfindlich sein könnten. Obgleich dies sehr unwahrscheinlich schien, da äusserst kleine und dünne Splitter von farblosem Glas mächtig wirkten, so that ich doch, nachdem es dunkel war, beim Lichte eines einzigen Talglichts so schnell als möglich Theilchen Kork und Glas auf die Drüsen von einem Dutzend

Tentakeln, ebenso wie Stückchen Fleisch auf andere Drüsen und bedeckte sie so, dasz kein Lichtstrahl eindringen konnte; aber am nächsten Morgen, nach Verlauf von 13 Stunden, waren alle Theilchen nach dem Centrum der Blätter hingeschafft worden.

Die negativen Resultate führten mich dazu, noch viele andere Experimente anzustellen, indem ich Theilchen auf die Oberfläche der Tropfen der Absonderung legte und dabei so sorgfältig, als ich konnte, beobachtete, ob sie durchdrangen und die Oberfläche der Drüsen berührten. Das Secret bildet in Folge seines Gewichts gewöhnlich eine dickere Lage auf der unteren als auf der oberen Seite der Drüsen, was auch inmer die Stellung der Tentakeln sein mag. Kleine Stückchen trocknen Korke, Faden, Löschpapier und Kohle wurden versucht, ähnlich den vorher angewendeten, und ich beobachtete nun, dasz sie im Verlaufe weniger Minuten viel mehr von der Absonderung aufsaugten, als ich für möglich gehalten haben würde; da sie auf die obere Fläche der Absonderung, wo sie am dünnsten ist, gelegt worden waren, so wurden sie oft nach einiger Zeit herunter gezogen und mit wenigstens einem Theil der Drüse in Berührung gebracht. In Bezug auf die kleinen Glassplitterchen und Haartheilchen beobachtete ich, dasz die Absonderung sich langsam ein wenig über ihre Oberfläche ausbreitete, wodurch sie gleichfalls herunter oder seitwärts gezogen wurden; und so kam ein Ende oder irgend eine kleine Hervorragung dazu, die Drüse früher oder später zu berühren.

In den vorausgehenden und folgenden Fällen ist es wahrscheinlich, dasz die Schwingungen, welchen die Möbeln jedes Zimmers beständig ausgesetzt sind, dazu helfen, die Theilchen in Berührung mit den Drüsen zu bringen. Aber da es manchmal in Folge der Strahlenbrechung der Absonderung schwer war, darüber sicher zu sein, ob die Theilchen in Berührung waren, so stellte ich folgendes Experiment an. Ungewöhnlich minutiöse Theilchen Glas, Haar und Kork wurden sanft auf die Tropfen an mehreren Drüsen gelegt und sehr wenig Tentakeln bewegten sich. Die, welche nicht afficirt waren, wurden eine halbe Stunde ruhig gelassen; dann wurden die Theilchen gestört, oder mit einer feinen Nadel unter dem Mikroskop mehrere Male umgedreht, wobei die Drüsen nicht berührt wurden. Und nun fiengen im Laufe von wenig Minuten alle bis dahin bewegungslosen Tentakeln an, sich zu bewegen; und dies wurde ohne Zweifel dadurch verursacht, dasz ein Ende oder irgend ein hervorragender Punkt der Theilchen in Be-

rührung mit der Oberfläche der Drüsen gekommen war. Aber da die Theilchen gewöhnlich klein waren, so war auch die Bewegung gering.

Zuletzt wurde etwas dunkelblaues in feine Splitter gestosznes Glas benutzt, damit die Spitzen der Theilchen, wenn sie in die Absonderung eingetaucht würden, besser unterschieden werden könnten; und dreizehn solcher Theilchen wurden in Berührung mit dem unterhängenden und daher dickeren Theil der Tropfen von ebenso vielen Drüsen gebracht. Fünf der Tentakeln fiengen nach Verlauf von wenigen Minuten an, sich zu bewegen, und in diesen Fällen sah ich deutlich, dasz die Theilchen die untere Oberfläche der Drüsen berührten. Ein sechster Tentakel bewegte sich nach 1 Stunde 45 Minuten und das Theilchen war nun in Berührung mit der Drüse, was zuerst nicht der Fall war. So war es auch mit dem siebenten Tentakel, aber seine Bewegung fieng nicht eher an, als bis 3 Stunden 45 Minuten verflossen waren. Die übrigen sechs Tentakeln bewegten sich, so lange sie beobachtet wurden, gar nicht; die Theilchen kamen augenscheinlich niemals mit der Oberfläche der Drüsen in Berührung.

Aus diesen Experimenten lernen wir, dasz Theilchen, die nicht-lösliche Substanz enthalten, wenn sie auf die Drüsen gethan werden, oft die Tentakeln veranlassen, im Laufe von einer bis zu fünf Minuten anzufangen, sich zu biegen; und dasz in solchen Fällen die Theilchen von Anfang an in Berührung mit der Oberfläche der Drüsen gewesen sind. Wenn die Tentakeln erst nach einer viel längeren Zeit, nämlich von einer halben Stunde bis zu drei oder vier Stunden anfangen, sich zu biegen, so sind die Theilchen langsam in Berührung mit den Drüsen gekommen, entweder durch Aufsaugen der Absonderung durch die Theilchen selbst, oder durch das allmähliche Ausbreiten des Secrets über sie, in Verbindung mit ihrer damit in Verbindung stehenden schnelleren Verdunstung. Wenn sich die Tentakeln gar nicht bewegen, so sind die Theilchen nie mit den Drüsen in Berührung gekommen, oder in einigen Fällen mögen die Tentakeln nicht in einem activen Zustand gewesen sein. Um Bewegung zu erregen, ist es unerlässlich, dasz die Theilchen thatsächlich auf den Drüsen ruben, denn eine Berührung mit einem harten Körper, ein, zwei oder selbst drei Mal wiederholt, ist nicht genügend, Bewegung zu erregen.

Ein anderes Experiment, welches zeigt, dasz auszerordentlich kleine Theilchen auf die Drüsen wirken, wenn sie unter Wasser getaucht sind, soll hier angeführt werden. Ein Gran schwefelsaures Chinin

wurde zu einer Unze Wasser gethan, welches nachher nicht filtrirt wurde; als ich nun drei Blätter in 90 Tropfen der Flüssigkeit that, war ich sehr überrascht zu finden, dasz in 15 Minuten alle drei Blätter stark eingebogen waren; denn ich wuzte von früheren Versuchen her, dasz die Auflösung selbst nicht so schnell wirkt, wie hier die Wirkung eintrat. Es kam mir sofort der Gedanke, dasz die Theilchen des unaufgelösten Salzes, welche so leicht waren, dasz sie umher schwammen, in Berührung mit den Drüsen gekommen sein und diese schnelle Bewegung verursacht haben könnten. Demgemäsz fügte ich zu etwas destillirtem Wasser eine Prise einer ganz unschuldigen Substanz, nämlich präcipitirten kohlensauen Kalk, welcher ein unfühlbar feines Pulver bildet; ich schüttelte das Gemisch und bekam so eine Flüssigkeit ähnlich dünner Milch. Zwei Blätter wurden darein getaucht und in 6 Minuten war beinahe jeder Tentakel stark eingebogen. Ich that eins dieser Blätter unter das Mikroskop und sah zahllose Atome von Kalk an der äusseren Fläche der Absonderung ankleben. Einige jedoch waren durchgedrungen und lagen auf der Oberfläche der Drüsen; und es waren diese Theilchen ohne Zweifel, welche die Tentakeln sich zu biegen veranlassten. Wenn ein Blatt in Wasser getaucht wird, so schwillt das Secret augenblicklich sehr auf, und ich vermuthe, dasz sie hier und da durchbrochen wird, so dasz kleine Wasserströmchen hinein stürzen. Wenn dies der Fall ist, so können wir verstehen, wie die Atome Kreide, welche auf der Oberfläche der Drüsen lagen, die Absonderung durchdrungen hatten. Jedermann, welcher präcipitirte Kreide zwischen seinen Fingern gerieben hat, wird bemerkt haben, wie auszerordentlich fein das Pulver ist. Es musz ohne Zweifel eine Grenze da sein, über welche hinaus die Theilchen zu klein sein würden, um auf die Drüse zu wirken; aber welches diese Grenze ist, weisz ich nicht. Ich habe oft gesehen, dasz Fasern und Staub, die aus der Luft auf die Drüsen der Pflanzen gefallen waren, die in meinem Zimmer gehalten wurden, nie irgend eine Bewegung hervorriefen; aber dann lagen solche Theilchen auf der Oberfläche der Absonderung und erreichten nie die Drüse selbst.

Endlich ist es eine auszerordentliche Thatsache, dasz ein kleines Stückchen weichen Fadens $\frac{1}{30}$ Zoll lang und $\frac{1}{8197}$ Gran schwer, oder von einem menschlichen Haar $\frac{8}{1000}$ Zoll lang und nur $\frac{1}{78740}$ Gran schwer (0,000822 Milligr.) oder Theilchen präcipitirter Kreide, nachdem sie kurze Zeit auf einer Drüse geruht haben, eine Veränderung

in ihren Zellen hervorbringen, diese dazu reizen, einen motorischen Impuls durch die ganze Länge der Stiele, die aus ungefähr 20 Zellen bestehen, bis nah an die Basis zu schicken, wo sie diesen Theil zu biegen und den Tentakel durch einen Winkel von 180° zu schwingen veranlassen. Daz der Inhalt der Drüsenzellen und später auch der der Stiele in einer deutlich sichtbaren Weise durch den Druck der kleinsten Theilchen afficirt wird, dafür werden wir vollauf Beweise erhalten, wenn wir die Zusammenballung des Protoplasma behandeln. Aber der Fall ist viel merkwürdiger, als wie bis jetzt angegeben ist, denn die Theilchen werden von der zähen und dichten Absonderung getragen; trotzdem wirken auch selbst noch kleinere als die von welchen die Masze angegeben wurden, wenn sie mit einer unmerkbar langsamen Bewegung auf die oben angeführte Weise mit der Oberfläche der Drüse in Berührung gebracht werden, auf dieselbe und der Tentakel biegt sich. Der Druck, der von einem Haartheilchen ausgeht, welches nur $\frac{1}{73740}$ Gran wiegt und von einer dichten Flüssigkeit getragen wird, musz unfaszbar gering gewesen sein. Wir können muthmaszen, daz er kaum einem Milliontel eines Grans gleich gewesen sein kann, und wir werden später sehen, daz weit weniger als ein Milliontel eines Grans von phosphorsaurem Ammoniak in Auflösung, wenn es von einer Drüse aufgesaugt wird, auf dieselbe wirkt und Bewegung verursacht. Ein Stückchen Haar $\frac{1}{10}$ Zoll lang und daher viel gröszter als diejenigen, die in den oben erwähnten Experimenten gebraucht wurden, wurde nicht gefühlt als es auf meiner Zunge lag, und es ist auszerordentlich zweifelhaft, ob irgend welcher Nerv in dem menschlichen Körper, selbst wenn derselbe in einem entzündeten Zustand ist, in irgend einer Weise durch solch ein Theilchen afficirt werden würde, welches von einer dichten Flüssigkeit getragen und langsam mit dem Nerv in Berührung gebracht würde. Jedoch werden die Zellen der Drüsen der *Drosera* auf diese Weise dazu gereizt, einen motorischen Impuls nach einem entfernten Punkt hinzusenden und dort Bewegung zu veranlassen. Es scheint mir, als ob kaum eine noch merkwürdigere Thatsache in dem Pflanzenreiche beobachtet worden wäre.

Die Einbiegung der äuszern Tentakeln, wenn ihre Drüsen durch wiederholtes Berühren gereizt werden.

Wir haben schon gesehen, daz wenn die centralen Drüsen durch sanftes Pinseln gereizt werden, sie einen motorischen Impuls zu den

äusseren Tentakeln schicken, welcher verursacht, dass sich dieselben biegen; und wir haben nun die Wirkungen zu betrachten, welche erfolgen, wenn die Drüsen der äusseren Tentakeln selbst berührt werden. Bei mehreren Gelegenheiten wurde eine grosse Anzahl Drüsen nur einmal mit einer Nadel oder einem feinen Pinsel berührt, der stark genug war, um den ganzen biegsamen Tentakel zu biegen; und obgleich dies einen tausendfach grösseren Druck als das Gewicht der oben beschriebenen Theilchen verursacht haben musz, so bewegte sich nicht ein Tentakel. Bei einer andern Gelegenheit wurden fünf und vierzig Drüsen an elf Blättern ein-, zwei- oder selbst dreimal mit einer Nadel oder einer steifen Borste berührt. Dies wurde so schnell wie möglich gethan, aber mit genügender Kraft um die Tentakeln zu biegen; doch wurden nur sechs derselben gebogen, — drei deutlich und drei in einem unbedeutenden Grade. Um mich zu versichern, dass sich diese Tentakeln, welche nicht afficirt waren, in einem lebenskräftigen Zustande befänden, wurden Stückchen Fleisch auf zehn von ihnen gelegt, und bald waren alle stark eingebogen. Auf der andern Seite wurde, wenn eine grosse Anzahl Drüsen vier-, fünf- oder sechsmal mit derselben Kraft wie vorher mit einer Nadel oder einem scharfen Glassplitter berührt wurde, ein viel grösseres Verhältnis der Tentakeln gebogen; aber das Resultat war so unsicher, dass es capriciös erschien. Zum Beispiel berührte ich in der obigen Manier drei Drüsen, die zufälliger Weise sehr empfindlich waren, und alle drei waren beinahe so schnell gebogen als ob Stückchen Fleisch darauf gelegen hätten. Bei einer andern Gelegenheit gab ich einer beträchtlichen Anzahl Drüsen eine einzige kräftige Berührung und nicht eine bewegte sich; aber als dieselben Drüsen nach einer mehrstündigen Pause mit einer Nadel vier- oder fünfmal berührt wurden, bogen sich bald mehrere Tentakeln ein.

Die Thatsache, dass eine einzige Berührung oder selbst zwei oder drei Berührungen keine Einbiegung verursachen, musz der Pflanze von Nutzen sein, da während stürmischen Wetters die Drüsen es nicht vermeiden können, gelegentlich von hohen Grashalmen oder von andern nahe wachsenden Pflanzen berührt zu werden; und es würde ein grosser Schaden sein, wenn die Tentakeln auf diese Weise in Thätigkeit gebracht würden, denn der Act der Wiederausstreckung erfordert eine beträchtliche Zeit, und ehe die Tentakeln nicht wieder ausgestreckt sind, können sie keine Beute fangen. Auf der andern

Seite ist die ausserordentliche Empfindlichkeit gegen leichten Druck für die Pflanze von höchstem Nutzen. Denn wenn, wie wir gesehen haben, die zarten Füße eines kleinen sich wehrenden Insects, noch so leicht auf die Oberfläche von zwei oder drei Drüsen drücken, so rollen sich die Tentakeln, welche diese Drüsen tragen, bald nach innen und tragen das Insect mit sich nach der Mitte zu, und verursachen, dass nach einiger Zeit alle umgebenden Tentakeln es umschlingen. Demohngeachtet sind die Bewegungen der Pflanze ihren Bedürfnissen nicht vollkommen angepasst, denn wenn ein Stückchen trocknes Moos, Torf, oder anderer Abfall auf die Scheibe geweht wird, wie es oft vorkommt, so umschlingen es die Tentakeln unnöthiger Weise. Sie entdecken jedoch bald ihren Irrthum und entlassen solche nicht nahrhafte Gegenstände.

Es ist auch eine merkwürdige Thatsache, dass Wassertropfen, die von einer Höhe fallen, gleichviel ob unter der Form von natürlichem oder künstlichem Regen, die Tentakeln nicht zu biegen verursachen; doch müssen die Tropfen auf die Drüsen mit beträchtlicher Kraft aufschlagen um so mehr, wenn die Absonderung durch starken Regen ganz weggewaschen ist; und dies kommt häufig vor, obgleich die Absonderung so zähe ist, dass sie durch Schwingen der Blätter in Wasser bloß mit Mühe entfernt werden kann. Wenn die fallenden Wassertropfen klein sind, so kleben sie an der Absonderung an, deren Gewicht dadurch in viel höherem Grade vermehrt wird, wie schon vorher bemerkt, als durch die Hinzufügung kleiner Theilchen von solider Substanz; und doch verursachen die Tropfen niemals, dass sich die Tentakeln einbiegen. Es würde augenscheinlich ein groszer Schaden für die Pflanze gewesen sein (wie im Fall von gelegentlichen Berührungen), wenn die Tentakeln durch jeden Regenschauer zum Biegen erregt würden; aber dieser Schaden ist dadurch vermieden worden, dass die Drüsen, entweder durch die Gewohnheit fühllos gegen die Schläge und den Druck der Wassertropfen geworden sind, oder von vorn herein nur empfindlich gegen die Berührung mit soliden Körpern gemacht waren. Wir werden später sehen, dass die Filamente auf den Blättern der *Dionaea* gleichfalls unempfindlich sind gegen die Einwirkung von Flüssigkeiten, aber ausserordentlich empfindlich gegen momentane Berührung von irgend einem soliden Körper.

Wenn der Stiel eines Tentakels mit einer scharfen Scheere dicht

unter der Drüse abgeschnitten wird, so wird der Tentakel gewöhnlich gebogen. Ich versuchte wiederholt dieses Experiment, da mich die Thatsache sehr in Erstaunen setzte; denn alle andern Theile der Stiele sind unempfindlich gegen jedweden Reiz. Diese kopflosen Tentakeln streckten sich nach einiger Zeit wieder aus; aber ich werde auf diesen Gegenstand später zurückkommen. Auf der andern Seite erreichte ich es gelegentlich, eine Drüse zwischen einer Pincette zu zerdrücken, aber dies verursachte keine Einbiegung. In diesem letzten Falle erschienen die Tentakeln paralysirt, wie es ebenfalls durch die Einwirkung von einer zu starken Auflösung gewisser Salze und durch zu grosze Hitze geschieht, während schwächere Auflösungen derselben Salze und eine geringere Wärme Bewegung verursachen. Wir werden ebenso in späteren Capiteln sehen, dasz verschiedene andere Flüssigkeiten, einige Dämpfe und Sauerstoff (nachdem die Pflanze einige Zeit seiner Einwirkung entzogen gewesen war) eine Einbiegung hervorbringen, und dies rührt ebenfalls von einem hervorgebrachten galvanischen Strome her².

² Mein Sohn Francis findet, angeregt durch die Beobachtungen des Dr. Burdon Sanderson an *Dionaea*, dasz, wenn zwei Nadeln in die Blattscheibe einer *Drosera* gesteckt werden, die Tentakeln sich nicht bewegen; wenn aber zwei ähnliche, mit der secundären Rolle eines Dubois'schen Inductions-Apparates in Verbindung stehende Nadeln eingesteckt werden, so biegen sich die Tentakeln im Laufe weniger Minuten nach innen. Mein Sohn hofft seine Beobachtungen bald veröffentlichen zu können.

Drittes Capitel.

Zusammenballen des Protoplasma in den Zellen der Tentakeln.

Beschaffenheit des Inhalts der Zellen vor der Zusammenballung. — Die verschiedenen Ursachen, welche eine Zusammenballung veranlassen. — Der Proceß fängt in den Drüsen an, und geht die Tentakeln hinunter. — Beschreibung der zusammengeballten Massen und ihrer unwillkürlichen Bewegungen. — Ströme von Protoplasma entlang den Wänden der Zellen. — Wirkung von kohlen-saurem Ammoniak. — Die Körnchen in dem Protoplasma, welches den Wänden entlang fließt, verschmelzen mit den centralen Massen. — Die äußerst geringe Quantität kohlen-sauren Ammoniaks, welche Zusammenballung verursacht. — Wirkungsart anderer Salze von Ammoniak, — anderer Substanzen organischer Flüssigkeiten etc., — des Wassers, — der Wärme. — Wieder-auflösung der zusammengeballten Massen. — Nähere Ursachen der Zusammenballung von Protoplasma. — Zusammenfassung und Schluszbemerkungen. — Supplementäre Beobachtungen über Zusammenballung in den Wurzeln der Pflanzen.

Ich will hier meine Schilderung der Bewegungen der Blätter unterbrechen, und die Erscheinung der Zusammenballung beschreiben, auf welchen Gegenstand ich schon hingedeutet habe. Wenn die Tentakeln eines jungen aber vollständig ausgewachsenen Blattes, welches nie gereizt oder gebogen worden ist, untersucht werden, so sieht man, dasz die Zellen, welche die Stiele bilden, mit einer homogenen purpurnen Flüssigkeit gefüllt sind. Die Wände sind mit einer Schicht von farblosem, circulirendem Protoplasma ausgekleidet; doch kann dies mit viel grözzerer Deutlichkeit als vorher gesehen werden, wenn der Proceß der Zusammenballung theilweise eingetreten ist. Die purpurne Flüssigkeit, welche aus einem zerdrückten Tentakel austritt, ist etwas zähe und vermischt sich nicht mit dem umgebenden Wasser: sie enthält viel flockige oder körnige Substanz. Aber diese Substanz kann dadurch entstanden sein, dasz die Zellen zerdrückt worden sind, da ein gewisser Grad der Zusammenballung hierdurch beinahe augenblicklich verursacht worden ist.

Wenn ein Tentakel einige Stunden, nachdem die Drüse durch wiederholtes Berühren, oder durch unorganische oder organische Theilchen, welche darauf lagen, oder durch die Aufsaugung von gewissen Flüssigkeiten gereizt worden war, untersucht wird, so bietet er ein gänzlich verändertes Ansehen dar. Die Zellen, anstatt mit homogener purpurner Flüssigkeit angefüllt zu sein, enthalten nur verschiedentlich geformte Massen von purpurner Substanz, in einer farblosen oder beinahe farblosen Flüssigkeit suspendirt. Die Veränderung ist so augenfällig, dasz sie durch eine schwache Loupe sichtbar ist, und manchmal sogar mit bloßem Auge; die Tentakeln haben nun ein geflecktes Ansehn, so dasz ein in dieser Weise afficirter, mit Leichtigkeit von den andern unterschieden werden kann. Dasselbe Resultat erfolgt, wenn die Drüsen auf der Scheibe auf irgend eine Weise gereizt werden, so dasz die äusseren Tentakeln gebogen werden; denn ihren Inhalt wird man dann in einem zusammengeballten Zustande finden, obgleich ihre Drüsen noch keinen Gegenstand berührt haben. Aber Zusammenballung kann unabhängig von Einbiegung vorkommen, wie wir bald sehen werden. Durch welche Ursachen auch der Proceß nur immer angeregt worden sein mag, er fängt innerhalb der Drüsen an, und geht dann die Tentakeln hinunter. Er kann viel deutlicher in den oberen Zellen der Stiele als in den Drüsen beobachtet werden, da diese etwas undurchsichtig sind. Kurz nachdem die Tentakeln sich wieder ausgestreckt haben, werden alle die kleinen Massen von Protoplasma wieder aufgelöst, und die purpurne Flüssigkeit in den Zellen wird wieder so homogen und durchsichtig wie sie vorher war. Der Proceß der Wiederauflösung geht aufwärts von den Basen der Tentakeln nach den Drüsen hin, und daher in entgegengesetzter Richtung zu der, welche die Zusammenballung einschlug. Es wurden im zusammengeballten Zustande befindliche Tentakeln den Herren Prof. HUNLEY, Dr. HOOKER und Dr. BURDON SANDERSON gezeigt, letzterer beobachtete die Veränderungen unter dem Mikroskop und war von dem ganzen Phenomen sehr frappirt.

Die kleinen Massen von zusammengeballter Substanz sind von den allerverschiedensten Formen, oft kuglig oder oval, manchmal sehr verlängert, oder ganz unregelmäßig mit faden-, oder halsbandartigen oder keulenförmigen Vorsprüngen. Sie bestehen aus dicker augenscheinlich zäher Substanz, welche in den äusseren Tentakeln von einer leicht purpurnen, und in den kurzen scheibenständigen Tentakeln von

einer grünlichen Färbung ist. Diese kleinen Massen verändern un-aufhörlich ihre Form und Stellung, und ruhen niemals. Eine einzige Masse theilt sich oft in zwei, welche sich nachher wieder vereinigen. Ihre Bewegungen sind ziemlich langsam, und gleichen denen der Amoeben oder der weissen Blutkörperchen. Wir können daher folgern, dasz sie aus Protoplasma bestehen. Wenn ihre Formen in Pausen von wenigen Minuten skizzirt werden, so sieht man ausnahmslos, dasz sie viele Veränderungen durchgemacht haben; und eine und die-



Fig. 7. (*Drosera rotundifolia*) Schematische Darstellung einer und derselben Zelle, die verschiedenen, auf einander folgenden, von den zusammengeballten Protoplasma-Massen angenommenen Formen zeigend.

selbe Zelle ist mehrere Stunden lang beobachtet worden. Acht rohe, aber genaue Skizzen derselben Zelle in Pausen von 2 oder 3 Minuten gemacht, werden hier gegeben (Fig. 7) und illustriren einige der einfacheren und häufigsten Veränderungen. Die Zelle A enthielt, als sie zuerst gezeichnet wurde, zwei ovale Massen von purpurnem Protoplasma die sich berührten. Diese wurden getrennt, wie B zeigt, und dann wieder vereinigt, wie es C darstellt. Nach Verlauf der nächsten 2 — 3 Minuten zeigte sich eine sehr häufig zu sehende Erscheinung — D —, nämlich die Bildung eines auszerordentlich kleinen Kügelchens an einem Ende einer verlängerten Masse. Dieses nahm rapid an Umfang zu, wie in E gezeigt wird, und wurde dann wieder aufgesaugt, wie in F, in welcher Zeit sich ein anderes Kügelchen am entgegengesetzten Ende gebildet hatte.

Die oben abgebildete Zelle war von einem Tentakel eines dunkel-rothen Blattes, welches eine kleine Motte gefangen hatte, und wurde unter Wasser untersucht. Da ich zuerst dachte, dasz die Bewegungen der Massen eine Folge der Aufsaugung von Wasser sein könnten, that ich eine Fliege auf ein Blatt, und als nach 18 Stunden alle Tentakeln gut eingebogen waren, wurden diese untersucht ohne in Wasser getaucht zu werden. Die hier dargestellte Zelle (Fig. 8) war von diesem Blatt, und wurde acht Mal im Lauf von 15 Minuten gezeichnet. Diese Skizzen zeigen einige von den bemerkenswertheren Veränderungen, welche das Protoplasma durchmacht. Zuerst war an

der Basis der Zelle 1 eine kleine Masse auf einem kurzen Stiel und eine grözere Masse nahe dem oberen Ende vorhanden, und diese bei-

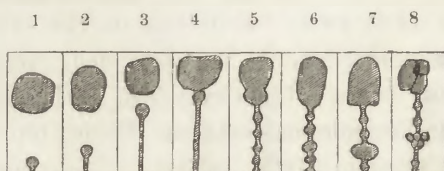

Fig. 8. (*Drosera rotundifolia*) Schematische Darstellung einer und derselben Zelle, die verschiedenen, auf einander folgenden, von den zusammengeballten Protoplasma-Massen angenommenen Formen zeigend.

den schienen ganz getrennt zu sein. Demohngeachtet könnten sie durch einen feinen und unsichtbaren Faden von Protoplasma verbunden gewesen sein; denn bei zwei andern Gelegenheiten war ich im Stande, während die eine Masse schnell wuchs und eine andere Masse in derselben Zelle schnell abnahm, durch Veränderung des Lichtes und den Gebrauch einer starken Vergrößerung einen verbindenden Faden von äusserster Zartheit zu entdecken, welcher augenscheinlich als Verkehrschanal zwischen den Beiden diente. Auf der andern Seite sieht man manchmal, dass solche verbindenden Fäden reißen und ihre Enden werden dann schnell keulenförmig. Die andern Skizzen in Fig. 8 zeigen die Formen, welche das Protoplasma nach einander annahm.

Bald nachdem die purpurne Flüssigkeit in den Zellen zusammengeballt worden ist, schwimmen die kleinen Massen in einer farblosen oder beinahe farblosen Flüssigkeit umher und die Schicht weissen körnigen Protoplasmas, welche entlang den Wänden flieszt, kann nun viel deutlicher gesehen werden. - Der Strom flieszt mit unregelmäßiger Schnelligkeit die eine Wand hinauf und die andere wieder hinunter, gewöhnlich in langsamerem Tempo über die schmalen Enden der verlängerten Zellen, und so immer fort rund um. Aber der Strom hört manchmal auf. Die Bewegung ist oft in Wellen und ihre Gipfel strecken sich manchmal beinahe über die ganze Breite der Zelle, und sinken dann wieder nieder. Kleine Kugeln von Protoplasma, augenscheinlich ganz frei, werden oft durch den Strom in den Zellen umhergetrieben; an die centralen Massen geheftete Filamente werden hin und her geschwungen, als ob sie zu entfliehen suchten. Alles zusammen genommen bietet eine dieser Zellen, mit den sich immer verändernden centralen Massen und mit der den Wänden entlang flieszenden Schicht von Protoplasma, ein wunderbares Bild einer lebendigen Thätigkeit dar.

Viele Beobachtungen wurden an dem Inhalt der Zellen angestellt, während sie den Proceß der Zusammenballung durchmachten; ich werde aber nur einige wenige Fälle unter verschiedenen Gesichtspunkten einzeln ausführen. Ein kleiner Theil wurde von einem Blatt abgeschnitten, unter starke Vergrößerung gebracht und die Drüse sehr sanft unter einem Compressorium gedrückt. In 15 Minuten sah ich deutlich, wie kleine Kügelchen von Protoplasma sich in der purpurnen Flüssigkeit zusammenballten; diese nahmen zusehends an Umfang zu, sowohl in den Zellen der Drüsen als in denen der oberen Enden der Stiele. Theilchen von Glas, Kork und Kohle wurden auch auf die Drüsen von vielen Tentakeln gelegt; in 1 Stunde waren mehrere derselben gebogen; aber nach 1 Stunde 35 Minuten war noch keine Zusammenballung eingetreten. Andere Tentakeln mit diesen Theilchen wurden nach 8 Stunden untersucht, und nun war in allen ihren Zellen Zusammenballung eingetreten. Dasselbe war in den Zellen der äusseren Tentakeln der Fall, welche durch den, von den Drüsen der Scheibe, auf welchen die dorthin transportirten Theilchen ruhten, auf sie übermittelten Reiz eingebogen worden waren. Dieses war gleichfalls der Fall mit den kurzen Tentakeln rings um den Rand der Scheibe herum, welche noch nicht eingebogen worden waren. Diese letztere Thatsache zeigt, dasz der Proceß der Zusammenballung unabhängig von der Einbiegung der Tentakeln ist, wofür wir in der That noch andere und reichliche Beweise haben. Ferner wurden die äusseren Tentakeln an drei Blättern sorgfältig untersucht und dabei gefunden, dasz sie nur eine homogene purpurne Flüssigkeit enthielten; kleine Stückchen Faden wurden darnach auf die Drüsen von drei derselben gelegt, und nach 22 Stunden war die purpurne Flüssigkeit in ihren Zellen, beinahe bis herunter zu ihren Basen, zu unzähligen kugligen, verlängerten oder fadigen Massen von Protoplasma zusammengeballt. Die Stückchen Faden waren einige Zeit vorher nach der mittleren Scheibe geschafft worden, und dies hatte verursacht, dasz alle die andern Tentakeln etwas eingebogen worden waren; auch war das Protoplasma ihrer Zellen gleichfalls zusammengeballt, jedoch, und dies ist zu beachten, noch nicht hinunter bis zu ihren Basen, es war vielmehr die Zusammenballung nur auf die Zellen dicht unter den Drüsen beschränkt. Nicht nur verursacht wiederholtes Berühren der Drüsen¹ und der Contact mit kleinen Theilchen Zusammenballung, sondern es bringt auch, wenn Drüsen ohne selbst verletzt zu sein von den Gipfeln der Stiele abgeschnitten werden, dies einen mäszigen Betrag von Zusammenballung in den kopflosen Tentakeln hervor, nachdem sie eingebogen worden sind. Auf der andern Seite scheinen die Tentakeln, wenn die Drüsen plötzlich zwischen einer Pincette zerdrückt worden, wie in sechs Fällen versucht wurde, durch solch einen heftigen Eingriff paralytisch zu werden; denn sie werden weder eingebogen, noch bieten sie irgend welche Zeichen der Zusammenballung dar.

¹ Nach einer Schilderung der Beobachtungen Heckel's zu urtheilen, welche ich so eben erst in dem „Gardener's Chronicle, Oct. 10., 1874, citirt gefunden habe, scheint er eine ähnliche Erscheinung in den Staubfäden der *Berberis* beobachtet zu haben, nachdem sie durch eine Berührung gereizt worden waren und sich bewegt hatten; er sagt nämlich, dasz der Inhalt einer jeden individuellen Zelle sich im Centrum ihrer Höhle angesammelt habe.

Kohlensaures Ammoniak. — Von allen den Ursachen, welche Zusammenballung hervorbringen ist die, welche, so weit ich gesehen habe, am schnellsten wirkt und die kräftigste ist, eine Auflösung von kohlen-saurem Ammoniak. Was auch ihre Stärke sein mag, die Drüsen werden immer zuerst gereizt, und werden bald ganz undurchsichtig, so dasz sie schwarz erscheinen. Ich that z. B. ein Blatt in wenige Tropfen einer starken Auflösung, nämlich von einem Theil auf 146 Theile Wasser (oder 3 Gran auf 1 Unze) und beobachtete es unter starker Vergrößerung. Alle Drüsen fiengen in 10 Secunden an dunkel zu werden, und in 13 Secunden waren sie merklich dunkler. In einer Minute konnte man auszer-ordentlich kleine kuglige Massen von Protoplasma in den Zellen der Stiele dicht unter den Drüsen entstehen sehen, ebenso wie in den Kissen, auf welchen die langköpfigen randständigen Drüsen ruhen. In mehreren Fällen verbreitete sich in ungefähr 10 Minuten der Proceß die Stiele hinunter eine Strecke weit, die zwei- oder drei mal so lang war wie die Drüsen. Es war sehr interessant zu beobachten, wie der Proceß momentan bei jeder queren Scheidewand zwischen zwei Zellen aufgehalten wurde, und dann zu sehen, wie der durchsichtige Inhalt der nächst darunter liegen-den Zelle in eine wolkige Masse gewissermaßen aufflamme. In den un-teren Theilen der Stiele gieng die Erscheinung langsamer vorwärts, so dasz es ungefähr 20 Minuten dauerte, ehe die Zellen halbwegs die langen randständigen und dem Rande nahe stehenden Tentakeln hinab zusammen-geballt wurden.

Wir können annehmen, dasz das kohlen-saure Ammoniak von den Drüsen aufgesaugt wird, nicht nur weil seine Wirkung so geschwind ist, sondern weil sie etwas verschieden ist von der anderer Salze. Da die Drüsen, wenn sie gereizt werden, eine Säure, welche zu der Essigreihe gehört, absondern, so wird das kohlen-saure Salz wahrscheinlich sofort in ein Salz dieser Reihe verwandelt, und wir werden sogleich sehen, dasz das essig-saure Ammoniak Zusammenballung beinahe oder ganz so energisch ver-ursacht wie das kohlen-saure Salz. Wenn ein paar Tropfen einer Auf-lösung von einem Theile des kohlen-sauren Salzes auf 437 Theile Wasser (oder 1 Gran auf 1 Unze) zu der purpurnen Flüssigkeit, welche aus zer-drückten Tentakeln ausfließt, oder auf Papier gebracht wird, welches da-durch, dasz es mit Tentakeln gerieben wurde, gefärbt worden ist, so wird die Flüssigkeit ebenso wie das Papier bloß schmutzig grün. Demohnge-achtet konnte nach 1 Stunde 30 Minuten etwas purpurne Farbe in den Drüsen eines Blattes, welches in einer Auflösung von der doppelten Stärke der oben erwähnten (nämlich 2 Gran auf 1 Unze) liegen gelassen wor-den war, entdeckt werden; und nach 24 Stunden enthielten die Zellen der Stiele dicht unter den Drüsen noch Kugeln von Protoplasma von einer schönen purpurnen Färbung. Diese That-sachen beweisen, dasz das Ammoniak nicht als kohlen-saures eingetreten war, denn sonst würde die Farbe wohl verdrängt worden sein. Ich habe jedoch manchmal, beson-ders bei den in eine Lösung eingetauchten langköpfigen Tentakeln auf den Rändern sehr blasser Blätter beobachtet, dasz die Drüsen sowohl als die oberen Zellen der Stiele sich entfärbten; und in diesen Fällen ver-muthe ich, dasz das unveränderte kohlen-saure Salz aufgesaugt worden war. Die oben beschriebene Erscheinung, dasz der Proceß der Zusammen-

ballung auf kurze Zeit bei jeder queren Scheidewand aufgehalten wird, macht den Eindruck, als ob eine Substanz von Zelle zu Zelle abwärts gehe. Aber da die Zellen eine unter der anderen einer Zusammenballung des Inhalts unterliegen, wenn unorganische und unauflösliche Theilchen auf die Drüsen gelegt werden, so musz der Proceß wenigstens in diesen Fällen in einer von den Drüsen übermittelten molecularen Veränderung, unabhängig von der Aufsaugung irgend welcher Substanz, bestehen. Dasselbe kann auch möglicher Weise bei der Wirkung des kohlensauren Ammoniaks der Fall sein. Da jedoch die durch dieses Salz verursachte Zusammenballung die Tentakeln in viel schnellerem Tempo hinunterläuft, als wenn unauflösliche Theilchen auf die Drüsen gelegt werden, so wird wahrscheinlich das Ammoniak in irgend einer Form nicht nur von den Drüsen aufgesaugt, sondern geht auch die Tentakeln hinunter.

Nachdem ich ein Blatt in Wasser untersucht und den Inhalt der Zellen homogen gefunden hatte, that ich es in ein paar Tropfen einer Auflösung von einem Theil des kohlensauren Salzes auf 437 Theile Wasser und achtete auf die Zellen unmittelbar unter den Drüsen, wendete indessen keine sehr starke Vergrößerung an. Nach 3 Minuten war noch keine Zusammenballung sichtbar, aber nach 15 Minuten bildeten sich kleine Kugeln von Protoplasma, ganz besonders unter den langköpfigen randständigen Drüsen; der Proceß jedoch fand in diesem Fall mit ungewöhnlicher Langsamkeit statt. In 25 Minuten waren deutlich bemerkbare kuglige Massen in den Zellen der Stiele in einer beinahe der der Drüsen gleichen Länge, und in 3 Stunden ein Drittel oder die Hälfte der Länge des ganzen Tentakels hinab vorhanden.

Wenn Tentakeln mit Zellen, welche nur sehr blasse rosa Flüssigkeit und augenscheinlich nur wenig Protoplasma enthalten, in ein paar Tropfen einer schwachen Auflösung von einem Theil des kohlensauren Salzes auf 4375 Theile Wasser (1 Gran auf 10 Unzen) gethan, und die äusserst durchsichtigen Zellen unter den Drüsen unter starker Vergrößerung sorgfältig beobachtet werden, so sieht man, wie diese zuerst leicht wolkig werden durch die Bildung von zahllosen nur gerade bemerkbaren Körnchen, welche sehr geschwind grösser werden, entweder durch Verschmelzung oder durch das Heranziehen von mehr Protoplasma aus der umgebenden Flüssigkeit. Bei einer Gelegenheit wählte ich ein eigenthümlich blasses Blatt, und gab ihm, während es unter dem Mikroskop lag, einen einzigen Tropfen einer stärkeren Auflösung von einem Theil auf 437 Theile Wasser; in diesem Fall wurde der Inhalt der Zellen nicht wolkig, aber nach 10 Minuten konnten unregelmässige Körner von Protoplasma entdeckt werden, welche bald zu unregelmässigen Massen und Körnchen von einer grünlichen oder sehr blassen purpurnen Färbung heranwuchsen; aber diese bildeten nie vollkommene Kugeln, obgleich sie unaufhörlich ihre Form und Stellung veränderten.

Bei mässig rothen Blättern ist die erste Wirkung einer Lösung des kohlensauren Salzes gewöhnlich die Bildung von zwei oder drei oder mehreren ausserordentlich kleinen purpurnen Kugeln, welche schnell am Umfang zunehmen. Um einen Begriff von der Geschwindigkeit zu geben, mit welcher solche Kugeln an Umfang zunehmen, will ich erwähnen, dasz einem ziemlich blasz purpurnen Blatt unter einem Glasblättchen ein

Tropfen einer Lösung von einem Theil auf 292 Theile Wasser gegeben wurde; in 13 Minuten waren ein paar kleine Kugeln von Protoplasma gebildet; eine derselben war nach 2 Stunden 30 Minuten ungefähr zwei Drittel des Durchmessers der Zelle. Nach 4 Stunden 25 Minuten war sie im Durchmesser der Zelle beinahe gleich; und eine zweite Kugel, ungefähr halb so groß wie die erste, hatte sich gebildet nebst einigen andern sehr kleinen. Nach 6 Stunden war die Flüssigkeit, in welcher diese Kugeln schwammen, beinahe farblos. Nach 8 Stunden 35 Minuten (immer von der Zeit an, wo die Lösung zuerst zugesetzt worden war, gerechnet) waren vier neue kleine Kugeln erschienen. Am nächsten Morgen, nach 22 Stunden, waren ausser den zwei großen Kugeln sieben kleinere da, welche in einer vollständig farblosen Flüssigkeit schwammen, in der etwas flockige, grünliche Substanz suspendirt war.

Beim Beginn des Processes der Zusammenballung, ganz besonders in dunkelrothen Blättern, bietet oft der Inhalt der Zellen ein verschiedenes Ansehen dar, als ob die Schicht von Protoplasma (der Primordialschlauch), welche die Zellen auskleidet, sich losgelöst hätte, und von den Wänden abgeschrumpft wäre; es hatte sich dabei ein unregelmäßig geformter Sack gebildet. Andere Flüssigkeiten, ausser einer Auflösung des kohlen-sauren Salzes, z. B. ein Aufguss von rohem Fleisch, bringen dieselbe Wirkung hervor. Aber die Erscheinung der Einschrumpfung des Primordialschlauchs von den Wänden ist jedenfalls falsch²; denn ich sah, ehe ich die Auflösung zugesetzt hatte, bei mehreren Gelegenheiten, dass die Wände mit farblosem, fließendem Protoplasma ausgekleidet waren, und nachdem die sackförmigen Massen sich gebildet hatten, floss das Protoplasma noch immer in deutlich sichtbarer Weise den Wänden entlang, selbst noch mehr als vorher. Es schien in der That, als ob der Strom des Protoplasma durch die Einwirkung des kohlen-sauren Salzes verstärkt sei, aber es war unmöglich zu ermitteln, ob dies wirklich der Fall war. Die sackartigen Massen fangen, wenn sie einmal gebildet sind, bald an langsam in den Zellen rundum zu gleiten; manchmal Fortsätze aussendend, welche sich in kleine Kugeln auflösen; andere Kugeln erscheinen in der die Säckchen umgebenden Flüssigkeit und diese bewegen sich viel schneller. Dass die kleinen Kugeln getrennt sind, wird häufig dadurch bewiesen, dass zuweilen eine und dann eine andere sich voraus bewegen, und manchmal drehen sie sich um einander, Ich habe gelegentlich gesehen, wie Kugeln dieser Art sich an derselben Seite der Zelle hinauf und hinab bewegten, anstatt rings herum. Die sackartigen Massen theilen sich gewöhnlich nach einiger Zeit in zwei runde oder ovale Massen und diese machen die Veränderungen durch, welche in Fig. 7 und 8 dargestellt sind. Andere Male erscheinen Kugeln in den Säcken, und diese verschmelzen und theilen sich in einem endlosen Kreislauf von Veränderungen.

Wenn Blätter mehrere Stunden lang in einer Auflösung des kohlen-sauren Salzes liegen gelassen worden sind, und vollständige Zusammen-

² Bei andern Pflanzen habe ich häufig das, was mir eine echte Zusammenschrumpfung des Primordialschlauchs von den Zellenwänden erschien, durch eine Auflösung in kohlen-saurem Ammoniak verursacht gesehen, wie es gleichfalls als Folge mechanischer Verletzungen auftritt.

ballung bewirkt worden ist, hört der Strom von Protoplasma an den Wänden derselben auf, sichtbar zu sein; ich beobachtete diese Thatsache wiederholt, will aber nur ein Beispiel geben. Ein blasz purpurnes Blatt war in ein paar Tropfen einer Auflösung von einem Theil in 292 Theilen Wasser gelegt worden und in 2 Stunden hatten sich in den oberen Zellen der Stiele einige feine purpurne Kugeln gebildet, während der Strom von Protoplasma rings an ihren Wänden noch ganz deutlich war; aber nach Verlauf von weiteren 4 Stunden, während welcher Zeit sich noch viel mehr Kugeln gebildet hatten, war der Strom, selbst bei der sorgfältigsten Untersuchung, nicht mehr zu unterscheiden; und dies war ohne Zweifel eine Folge davon, dasz die eingeschlossenen Körnchen sich mit den Kugeln vereinigt hatten, so dasz nichts mehr vorhanden war, wodurch die Bewegung des klaren Protoplasma hätte bemerkt werden können. Aber sehr kleine freie Kugeln giengen noch immer die Zellen hinauf und linab, welche bewiesen, dasz noch immer ein Strom vorhanden war. So war es noch am nächsten Morgen, nach 22 Stunden, in welcher Zeit sich einige neue kleine Kugeln gebildet hatten; diese oscillirten von einer Seite zur andern und veränderten ihre Stellung, wodurch sie bewiesen, dasz die Strömung noch nicht aufgehört hatte, obgleich kein Strom von Protoplasma sichtbar war. Bei einer andern Gelegenheit sah man jedoch einen Strom um die Zellen-Wände eines lebenskräftigen, dunkelfarbigem Blattes fließen, nachdem es 24 Stunden in einer etwas stärkeren Auflösung, nämlich von einem Theil des kohlensauren Salzes auf 218 Theile Wasser, gelegen hatte. Dies Blatt war daher nicht sehr oder gar nicht durch ein Eintauchen von dieser Zeit in die oben erwähnte Auflösung von zwei Gran in einer Unze beschädigt; und nachdem es nacher 24 Stunden in Wasser liegen gelassen worden war, hatten sich die zusammengeballten Massen in vielen der Zellen wieder aufgelöst, in derselben Art, wie es vorkommt, wenn Blätter im Naturzustand sich wieder ausstrecken, nachdem sie Insecten gefangen gehabt hatten.

In einem Blatt, welches 22 Stunden in einer Auflösung von einem Theil des kohlensauren Salzes in 292 Theilen Wasser gelassen war, wurden einige Kugeln von Protoplasma (durch die Selbsttheilung einer sackähnlichen Masse) sanft unter einem Deckgläschen gedrückt, und dann unter starker Vergrößerung untersucht. Sie waren nun deutlich durch scharf bestimmte strahlenförmige Spalten getheilt, oder waren in verschiedene Fragmente mit scharfen Kanten aufgebrochen; auch waren sie solid bis in die Mitte. In den grözseren aufgebrochenen Kugeln war der mittlere Theil undurchsichtiger, dunkelfarbiger und weniger zerbrechlich als die äuseren; nur waren in einigen Fällen die letzteren von Spalten durchdrungen. In vielen Kugeln war die Trennungslinie zwischen den äuseren und inneren Theilen ziemlich scharf bestimmt. Die äuseren Theile waren von genau derselben sehr blasz purpurnen Färbung, wie die der zuletzt gebildeten kleineren Kugeln; und diese letzteren schlossen keinen dunkleren mittleren Kern ein.

Aus diesen verschiedenen Thatsachen können wir schlieszen, dasz, wenn kräftige dunkelfarbige Blätter der Einwirkung von kohlensaurem Ammoniak unterworfen werden, sich die Flüssigkeit in den Zellen der Tentakeln oft äuserlich in zusammenhängende klebrige Substanz zu-

sammenballt und auf diese Weise einen Sack bildet. Kleine Kugeln erscheinen manchmal innerhalb dieses Sackes, und das Ganze theilt sich gewöhnlich bald in zwei oder mehr Kugeln, welche wiederholt verschmelzen und sich wieder theilen. Nach einer längeren oder kürzeren Zeit sind die Körnchen in der farblosen Schicht von Protoplasma, welche rings um die Wände fließt, nach den größeren Kugeln hingezogen und mit ihnen vereinigt, oder bilden kleine selbständige Kugeln; diese letzteren sind von viel blässerer Farbe und viel zerbrechlicher als die zuerst zusammengeballten Massen. Nachdem die Körnchen von Protoplasma in dieser Weise angezogen worden sind, kann die Schicht fließenden Protoplasmas nicht mehr unterschieden werden, weunschon ein Strom von durchsichtiger Flüssigkeit noch rund an den Wänden herumfließt.

Wenn ein Blatt in eine starke, beinahe concentrirte Auflösung von kohlensaurem Ammoniak getaucht wird, so werden die Drüsen augenblicklich schwarz und sondern reichlich ab; aber es erfolgt keine Bewegung der Tentakeln. Zwei so behandelte Blätter wurden nach 1 Stunde schlaff und schienen getödtet zu sein; alle Zellen in ihren Tentakeln enthielten Kugeln von Protoplasma; aber diese waren klein und misfarbig. Zwei andere Blätter wurden in eine nicht ganz so starke Lösung gelegt und in 30 Minuten war eine gut markirte Zusammenballung eingetreten. Nach 24 Stunden wurden die kuglichen oder häufiger länglichen Massen von Protoplasma undurchsichtig und körnig anstatt wie gewöhnlich durchsichtig zu sein; und in den unteren Zellen waren nur unzählige kleine kugliche Körnchen vorhanden. Offenbar hatte die Stärke der Auflösung die Vollendung des Processes gestört, wie dies, wie wir sehen werden, gleichfalls in Folge grosser Hitze eintritt.

Alle die vorangegangenen Beobachtungen beziehen sich auf die äusseren Tentakeln, welche von einer purpurinen Färbung sind; aber auf die grünen Stiele der kurzen mittleren Tentakeln wirkt das kohlen-saure Salz und ein Aufgusz von rohem Fleisch in genau derselben Weise, mit dem einzigen Unterschied, dass die zusammengeballten Massen von einer grünlichen Färbung sind, so dass also der Procesz in keiner Weise von der Farbe der Flüssigkeit innerhalb der Zellen abhängt.

Endlich ist die merkwürdigste Thatsache in Bezug auf dies Salz die ausserordentlich kleine Menge, welche genügt, Zusammenballung zu verursachen. Ausführliche Einzelheiten werden im siebenten Kapitel mitgetheilt werden; hier mag es genügen, wenn ich noch anführe, dass bei einem empfindlichen Blatt die Aufsaugung von $\frac{1}{154400}$ eines Grans (0,000482 Milligr.) durch eine Drüse hinreicht, im Laufe einer Stunde deutlich bemerkbare Zusammenballung in den Zellen unmittelbar unter der Drüse zu verursachen.

Die Wirkungen von gewissen andern Salzen und Flüssigkeiten. Zwei Blätter wurden in eine Auflösung von einem Theil essig-sauren Ammoniaks in ungefähr 140 Theilen Wasser gelegt; dies wirkte ganz so energisch, aber vielleicht nicht ganz so schnell, wie das kohlen-saure Salz. Nach 10 Minuten waren die Drüsen schwarz und in den Zellen unter ihnen waren Spuren einer Zusammenballung zu bemerken, welche nach 15 Minuten deutlich bemerkbar war und sich eine Strecke weit, so lang wie die Drüsen, die Tentakeln hinab erstreckte. Nach 2

Stunden war der Inhalt von beinahe allen Zellen in sämtlichen Tentakeln in kleine Massen von Protoplasma aufgebrochen. Ein Blatt wurde in eine Auflösung von einem Theil von oxalsaurem Ammoniak in 146 Theilen Wasser eingetaucht, und nach 24 Minuten konnte eine gewisse, aber keine deutliche Veränderung in den Zellen unter den Drüsen gesehen werden. Nach 47 Minuten hatten sich viele kuglige Massen von Protoplasma gebildet, und diese erstreckten sich an den Tentakeln eine Strecke hinunter beinahe von der Länge der Drüsen. Dieses Salz wirkt daher nicht so schnell wie das kohlen-saure. Was das citronensaure Ammoniak betrifft, so wurde ein Blatt in eine wenig Auflösung von der obigen Stärke gelegt; es war auch nicht die Spur von Zusammenballung zu bemerken, bis 56 Minuten verflossen waren; aber nach 2 Stunden 20 Minuten war sie deutlich zu bemerken. Bei einer andern Gelegenheit wurde ein Blatt in eine stärkere Auflösung von einem Theil des citronensauren Salzes in 109 Theilen Wasser (4 Gran auf 1 Unze) gelegt und zu derselben Zeit ein anderes Blatt in eine gleich starke Auflösung des kohlen-sauren Salzes. Die Drüsen des letzteren waren in weniger als 2 Minuten geschwärtzt, und nach 1 Stunde 45 Minuten erstreckten sich die zusammengeballten Massen, welche kuglig und sehr dunkelfarbig waren, alle die Tentakeln hinunter zwischen halb und zwei Drittel ihrer Länge; während die Drüsen an dem in citronensaurem Salz eingetauchten Blatt von einem dunkeln Roth und die zusammengeballten Massen in den Zellen unter ihnen rosa und verlängert waren. Nach 1 Stunde 45 Minuten erstreckten sich die Massen an den Tentakeln nur ungefähr ein Fünftel oder ein Viertel der Länge derselben hinunter.

Zwei Blätter wurden jedes in zehn Tropfen einer Auflösung von einem Theil salpetersauren Ammoniaks in 5250 Theilen Wasser (1 Gran auf 12 Unzen) gethan, so dasz jedes Blatt $\frac{1}{576}$ eines Grans (0,1124 Milligr.) erhielt. Diese Quantität verursachte, dasz sich alle Tentakeln einbogen; aber nach 24 Stunden war nur eine Spur von Zusammenballung da. Eins dieser selben Blätter wurde sodann in eine schwache Auflösung des kohlen-sauren Salzes gelegt und nach 1 Stunde 45 Minuten zeigten die Tentakeln in der Hälfte ihrer Länge einen erstaunlichen Grad von Zusammenballung. Zwei andere Blätter wurden dann in eine viel stärkere Auflösung von einem Theil des salpetersauren Salzes in 146 Theilen Wasser (3 Gran auf 1 Unze) gelegt; an einem derselben war nach 3 Stunden keine bemerkbare Veränderung vorhanden; aber in dem andern war nach 52 Minuten eine Spur von Zusammenballung zu sehen, und nach 1 Stunde 22 Minuten war sie deutlich bemerkbar; aber selbst nach 2 Stunden 12 Minuten war sicherlich nicht mehr Zusammenballung eingetreten, als nach einem 5—10 Minuten dauernden Eintauchen in eine gleich starke Lösung des kohlen-sauren Salzes erfolgt sein würde.

Endlich wurde noch ein Blatt in dreißig Tropfen einer Lösung von einem Theil phosphorsauren Ammoniaks in 43750 Theile Wasser (1 Gran auf 100 Unzen) gelegt, so dasz es $\frac{1}{1800}$ eines Grans (0,04079 Milligr.) erhielt; dies verursachte, dasz die Tentakeln bald stark eingebogen wurden; und nach 24 Stunden war der Inhalt der Zellen in ovale und unregelmäßige rundliche Massen zusammengeballt, mit einem sichtbaren an den Wänden herumfließenden Strom von Protoplasma. Aber nach Ver-

lauf einer so langen Zeit würde Zusammenballung erfolgt sein, was auch die Einbiegung verursacht haben möchte.

Nur wenig andere Salze ausser denen des Ammoniaks wurden in Bezug auf den Procesz der Zusammenballung versucht. Ein Blatt wurde in eine Lösung von 1 Theil Chlornatrium in 218 Theile Wasser gelegt und nach 1 Stunde war der Inhalt der Zellen zu kleinen unregelmässigen rundlichen bräunlichen Massen zusammengeballt; nach 2 Stunden waren dieselben beinahe ganz zerfallen und breiig. Es war augenscheinlich, dass das Protoplasma nachtheilig afficirt worden war; und bald darauf erschienen einige der Zellen ganz leer. Diese Wirkungen weichen gänzlich von denen ab, welche sowohl durch die verschiedenen Ammoniaksalze als durch verschiedene organische Flüssigkeiten und durch unorganische auf die Drüsen gelegte Theilchen hervorgebracht wurden. Eine Auflösung derselben Stärke von kohlenbarem Natron und kohlenbarem Kali wirkte auf beinahe dieselbe Weise wie das Chlorid; und hier wieder hatten sich nach 2 Stunden 30 Minuten die äusseren Zellen von einigen der Drüsen ihres braunen breiigen Inhalts entleert. Wir werden im achten Capitel sehen, dass Auflösungen mehrerer Natronsalze von halb der obigen Stärke Einbiegung verursachen, aber die Blätter nicht verletzen. Schwache Lösungen von schwefelsaurem Chinin, Nicotin, Campher, dem Gifte der Cobra u. s. w. bringen bald deutlich bemerkbare Zusammenballung hervor, während gewisse andere Substanzen (z. B. eine Auflösung von Curare) keine solche Tendenz haben.

Viele Säuren, obgleich sehr verdünnt, sind giftig; und obgleich sie, wie im achten Capitel gezeigt werden soll, die Tentakeln einzubiegen verursachen, so erregen sie doch nicht wahre Zusammenballung. So wurden Blätter in eine Auflösung von einem Theil Benzoesäure in 437 Theilen Wasser gelegt, und in 15 Minuten hatte sich die purpurne Flüssigkeit in den Zellen etwas von den Wänden abgezogen; doch war, als sie nach 1 Stunde 20 Minuten sorgfältig untersucht wurden, keine wahre Zusammenballung vorhanden; und nach 24 Stunden war das Blatt augenscheinlich todt. Andere Blätter zeigten, in Jodsäure, in demselben Grade verdünnt, nach 2 Stunden 15 Minuten dasselbe zusammengeschrumpfte Aussehen der purpurnen Flüssigkeit in den Zellen; und bei diesen wurde nach 6 Stunden 15 Minuten unter starker Vergrößerung gesehen, dass sie mit ausserordentlich kleinen Kugeln von trüb röthlichem Protoplasma gefüllt waren, welche am nächsten Morgen, nach 24 Stunden, beinahe gänzlich verschwunden waren, da das Blatt augenscheinlich todt war. Auch war keine irgend welche wahre Zusammenballung in den Blättern zu sehen, welche in Propion-Säure derselben Stärke getaucht waren; aber in diesem Falle hatte sich das Protoplasma in unregelmässigen Massen nahe den Basen der unteren Zellen der Tentakeln angesammelt.

Ein filtrirter Aufguss von rohem Fleisch bringt starke aber nicht sehr schnelle Zusammenballung hervor. In einem in eine solche Flüssigkeit eingetauchten Blatt war nach 1 Stunde 20 Minuten, und in einem andern nach 1 Stunde 50 Minuten ein wenig Zusammenballung zu bemerken. Bei andern Blättern erforderte es eine beträchtlich längere Zeit: z. B. zeigte eins, 5 Stunden lang eingetaucht, keine Zusammenballung; aber nach 5 Minuten schon war eine Einwirkung deutlich bemerkbar, als

es in einige Tropfen einer Lösung von einem Theil kohlensauren Ammoniaks in 146 Theile Wasser gelegt worden war. Einige Blätter wurden 24 Stunden in dem Aufgusz gelassen, und diese boten Zusammenballung in einem wunderbaren Grade dar, so dasz die gebogenen Tentakeln dem unbewaffneten Auge ein deutlich geflecktes Ansehn zeigten. Die kleinen purpurnen Protoplasma-Massen waren gewöhnlich oval oder perlschnurartig, und nicht halb so oft kuglig wie es bei Blättern der Fall ist, die der Einwirkung von kohlensaurem Ammoniak ausgesetzt waren. Sie unterlagen unaufhörlichem Formenwechsel; und der Strom von farblosem Protoplasma rings um die Wände war nach einem Eintauchen von 25 Stunden auffallend deutlich. Rohes Fleisch ist ein zu wirksames Reizmittel und selbst kleine Stückchen verletzen gewöhnlich und tödten auch manchmal die Blätter, denen sie gegeben werden; die zusammengeballten Massen von Protoplasma werden trüb oder beinahe farblos und bieten einen ungewöhnlich körnigen Anblick dar, wie es ebenso bei Blättern der Fall ist, welche in eine sehr starke Auflösung von kohlensaurem Ammoniak getaucht worden sind. Ein Blatt, welches in Milch gethan wurde, hatte in 1 Stunde den Inhalt seiner Zellen etwas zusammengeballt. Auf zwei andere Blätter, von denen eins 2 Stunden 30 Minuten in menschlichem Speichel, und das andere 1 Stunde 20 Minuten in nicht gekochtem Elweisz gelegen hatte, hatten diese Flüssigkeiten nicht in dieser Weise gewirkt, obgleich dies ohne Zweifel der Fall gewesen sein würde, wenn man mehr Zeit gelassen hätte. Diese beiden selben Blätter hatten, nachdem sie später in eine Lösung von kohlensaurem Ammoniak (3 Gran auf 1 Unze) gelegt wurden, ihre Zellen, das eine in 10 Minuten, das andere in 5 Minuten zusammengeballt.

Mehrere Blätter wurden 4 Stunden 30 Minuten lang in eine Lösung von einem Theil weissen Zuckers in 146 Theilen Wasser gelegt, und keine Zusammenballung erfolgte; nachdem sie in eine Lösung derselben Stärke von kohlensaurem Ammoniak gethan worden waren, hatte diese in 5 Minuten auf sie eingewirkt, wie es gleichfalls bei einem Blatte der Fall war, welches 1 Stunde 45 Minuten in einer mäsizig dicken Lösung von Gummi arabicum gelassen worden war. Mehrere andere Blätter wurden einige Stunden lang in dichte Lösung von Zucker, Gummi und Stärke gelegt, und der Inhalt ihrer Zellen wurde bedeutend zusammengeballt. Diese Wirkung dürfte der Exosmose zugeschrieben werden, denn die Blätter im Syrup wurden ganz welk und diejenigen im Gummi und Stärke etwas schlaff und ihre Tentakeln in der unregelmäsizigsten Weise herumgedreht, die längeren wie Korkzieher. Wir werden später sehen, dasz Lösungen dieser Substanzen, wenn sie auf die Scheiben der Blätter gebracht werden, keine Einbiegung hervorrufen. Stückchen weichen Zuckers wurden zu dem Zweck um mehrere der Drüsen herumgelegt und bald aufgelöst und verursachten eine bedeutende Steigerung der Absonderung, ohne Zweifel durch Exosmose; nach 24 Stunden zeigten die Zellen einen gewissen Grad von Zusammenballung, obgleich die Tentakeln nicht eingebogen waren. Glycerin verursacht in wenig Minuten deutlich bemerkbare Zusammenballung, die wie gewöhnlich in den Drüsen anfängt und dann die Tentakeln hinunter geht; und dies kann, wie ich vermthe, der starken Anziehungskraft dieser Substanz für Wasser zugeschrieben wer-

den. Mehrere Stunden langes Eintauchen in Wasser verursacht einen gewissen Grad von Zusammenballung. Zwanzig Blätter wurden zuerst sorgfältig untersucht und nachdem sie verschieden lang in destillirtes Wasser getaucht gelassen worden waren, wieder untersucht, was folgende Resultate ergab: Man findet selten selbst eine Spur von Zusammenballung, ehe 4 bis 5 und gewöhnlich noch mehr Stunden verstrichen sind. Wenn jedoch ein Blatt schnell im Wasser eingebogen wird, wie manchmal besonders bei warmem Wetter vorkommt, so kann die Zusammenballung in wenig über 1 Stunde eintreten. In allen Fällen werden an Blättern, welche mehr als 24 Stunden im Wasser gelassen worden sind, die Drüsen schwarz, was beweist, dass ihr Inhalt zusammengeballt ist; und in den Exemplaren, welche sorgfältig untersucht wurden, fand sich ziemlich gut ausgeprägte Zusammenballung in den oberen Zellen der Stiele. Diese Versuche wurden mit abgeschnittenen Blättern gemacht, und es kam mir der Gedanke, dass dieser Umstand das Resultat beeinflussen möchte, da die Stiele vielleicht Wasser nicht schnell genug aufsaugen würden, um die Drüsen damit zu versorgen, während diese fortführen abzusondern. Aber diese Ansicht stellte sich als irrig heraus, denn eine Pflanze mit unverletzten Wurzeln, welche vier Blätter trug, wurde in destillirtes Wasser 47 Stunden lang eingetaucht, und die Drüsen wurden schwarz, obgleich die Tentakeln sehr wenig eingebogen wurden. In einem dieser Blätter war nur ein leichter Grad von Zusammenballung in den Tentakeln eingetreten; im zweiten etwas mehr, wobei der purpurne Inhalt der Zellen sich etwas von den Wänden getrennt hatte; im dritten und vierten, welche blasse Blätter waren, war die Zusammenballung in den oberen Theilen der Stiele deutlich bemerkbar. In diesen Blättern wechselten die kleinen Massen von Protoplasma, von denen viele oval waren, langsam ihre Form und Stellung, so dass ein Untertauchen von 47 Stunden das Protoplasma nicht getödtet hatte. Bei einem früheren Versuche mit einer untergetauchten Pflanze waren die Tentakeln nicht im Geringsten eingebogen.

Hitze bringt Zusammenballung hervor. — Ein Blatt, dessen Tentakeln in den Zellen nur homogene Flüssigkeit enthielten, wurde 1 Minute lang in Wasser von $54,4^{\circ}\text{C}$. (130°F .) herum geschwenkt, und wurde dann so schnell wie möglich unter dem Microscop untersucht, d. h. in 2 oder 3 Minuten. Während dieser Zeit hatte der Inhalt der Zellen einen geringen Grad von Zusammenballung erfahren. Ein zweites Blatt wurde 2 Minuten in Wasser von $51,6^{\circ}\text{C}$. (125°F .) geschwenkt und wie vorher schnell untersucht. Die Tentakeln waren stark eingebogen; die purpurne Flüssigkeit war in allen Zellen ein wenig von den Wandungen abgeschumpft und enthielt viele ovale und längliche Massen von Protoplasma, mit einigen äusserst kleinen Kugeln. Ein drittes Blatt wurde in Wasser von $51,6^{\circ}\text{C}$. gelassen, bis es abgekühlt war, und als es nach 1 Stunde 45 Minuten untersucht wurde, zeigten die eingebogenen Tentakeln etwas Zusammenballung, welche nach 3 Stunden deutlicher bemerkbar wurde, aber sich später nicht weiter vermehrte. Endlich wurde ein Blatt 1 Minute lang in Wasser von $48,8^{\circ}\text{C}$. (120°F .) geschwenkt, und dann 1 Stunde 26 Minuten lang in kaltem Wasser gelassen; die Tentakeln waren nur wenig eingebogen, und es war nur hie und da eine Spur von Zusammenballung zu bemerken. In allen diesen und andern Versuchen mit warmem

Wasser zeigte das Protoplasma viel weniger Neigung sich zu kugligen Massen zusammenzuballen, als wenn sie durch kohlen-saures Ammoniak gereizt wurden.

Wiederauflösung der zusammengeballten Massen von Protoplasma. — Sobald Tentakeln, welche ein Insect oder einen organischen Gegenstand umschlungen hatten, oder auf irgend eine andere Weise gereizt worden waren, sich vollständig wieder ausgestreckt haben, werden die zusammengeballten Massen von Protoplasma wieder aufgelöst und verschwinden; die Zellen werden wieder mit homogener purpurner Flüssigkeit angefüllt, wie sie es waren, ehe die Tentakeln eingebogen wurden. Der Proceß der Wiederauflösung fängt in allen Fällen bei den Basen der Tentakeln an, und schreitet an ihnen aufwärts fort bis zu den Drüsen. In allen Blättern jedoch, besonders in denen, welche mehrere Male in Thätigkeit gewesen sind, bleibt das Protoplasma in den obersten Zellen der Stiele in einem fortwährend mehr oder weniger zusammengeballten Zustand. Um den Proceß der Wiederauflösung zu beobachten, wurden folgende Beobachtungen angestellt: ein Blatt wurde 24 Stunden lang in ein wenig Lösung von einem Theil kohlen-sauren Ammoniak in 218 Theilen Wasser gelassen, und das Protoplasma wurde wie gewöhnlich in zahllose purpurne Kugeln zusammengeballt, welche unaufhörlich ihre Form veränderten. Das Blatt wurde dann gewaschen und in destillirtes Wasser gethan, und nach 3 Stunden 15 Minuten fiengen einige der Kugeln an, durch ihre weniger klar bestimmten Conturen, Zeichen von Wiederauflösung darzubieten. Nach 9 Stunden waren viele von ihnen verlängert worden, und die umgebende Flüssigkeit in den Zellen war etwas mehr gefärbt, und zeigte deutlich, dasz die Wiederauflösung angefangen hatte. Nach 24 Stunden konnte, obgleich viele Zellen noch immer Kugeln enthielten, hier und da eine gesehen werden, welche mit purpurner Flüssigkeit gefüllt war, ohne eine Spur von zusammengeballtem Protoplasma; das Ganze war wieder aufgelöst worden. Ein Blatt mit zusammengeballten Massen, welche durch 2 Minuten langes Schwenken in Wasser von 51,6°C. verursacht waren, wurde in kaltem Wasser gelassen, und nach 11 Stunden zeigte das Protoplasma Spuren von anfangender Wiederauflösung. Als es drei Tage nach seinem Eintauchen in das warme Wasser wieder untersucht wurde, war ein deutlicher Unterschied vorhanden, obgleich das Protoplasma noch etwas zusammengeballt war. Ein anderes Blatt, bei welchem der Inhalt in allen Zellen durch die Einwirkung einer schwachen Lösung von phosphorsaurem Ammoniak stark geballt war, wurde 3 und 4 Tage lang in einer (als unschädlich bekannten) Mischung von einer Drachme Alkohol auf acht Drachmen Wasser gelassen, und als es wieder untersucht wurde, war jede Spur von Zusammenballung verschwunden, und die Zellen waren nun wieder mit homogener Flüssigkeit angefüllt.

Wir haben gesehen, dasz bei Blättern, welche einige Stunden lang in dicken Lösungen von Zucker, Gummi und Stärke eingetaucht waren, der Inhalt ihrer Zellen sich bedeutend zusammenballt, dasz sie selbst mehr oder weniger welk, und ihre Tentakeln unregelmäßig verdreht wurden. Diese Blätter wurden, nachdem sie vier Tage lang in destillirtem Wasser gelassen worden waren, weniger welk, ihre Tentakeln streckten

sich theilweise wieder aus, und die zusammengeballten Massen von Protoplasma waren theilweise wieder aufgelöst. Ein Blatt, dessen Tentakeln dicht über einer Fliege geschlossen waren und dessen Zelleninhalt stark zusammengeballt war, wurde in etwas Sherry-Wein gethan; nach 2 Stunden hatten sich mehrere der Tentakeln wieder ausgestreckt, und die andern konnten durch eine bloße Berührung wieder in ihre ordentlich ausgestreckte Stellung gebracht werden; auch waren jetzt alle Spuren der Zusammenballung verschwunden, und die Zellen wieder mit vollkommen homogener rosiger Flüssigkeit angefüllt. Die Wiederauflösung dürfte in diesen Fällen, wie ich vermüthe, der Exosmose zugeschrieben werden.

Ueber die näheren Ursachen des Processes der Zusammenballung.

Da die meisten der Reizmittel, welche die Einbiegung der Tentakeln verursachen, gleichfalls Zusammenballung in dem Inhalt ihrer Zellen hervorrufen, könnte dieser letztere Prozesz für das directe Resultat der Einbiegung gehalten werden; dies ist aber nicht der Fall. Wenn Blätter in ziemlich starke Lösungen von kohlen saurem Ammoniak, z. B. von drei oder vier und manchmal selbst von nur zwei Gran in einer Unze Wasser (d. h. ein Theil auf 109 oder 146 oder 218 Theile Wasser) gethan werden, so werden die Tentakeln gelähmt und werden nicht eingebogen; doch bieten sie bald stark ausgesprochene Zusammenballung dar. Ueberdies werden die kurzen centralen Tentakeln eines Blattes, welches in eine schwache Lösung von irgend einem Ammoniaksalz oder in irgend eine stickstoffhaltige organische Flüssigkeit getaucht worden ist, nicht im geringsten gebogen; demohngeachtet bieten sie alle Erscheinungen der Zusammenballung dar. Andererseits verursachen mehrere Salze stark ausgesprochene Einbiegung aber keine Zusammenballung.

Es ist eine wichtige Thatsache, dasz, wenn ein organischer oder unorganischer Gegenstand auf die Drüsen der Scheibe gelegt wird, und die äusseren Tentakeln hierdurch sich nach innen einzubiegen veranlaszt werden, nicht nur die Absonderung der Drüsen der letzteren an Menge zunimmt und sauer wird, sondern der Inhalt der Zellen ihrer Stiele zusammengeballt wird. Der Prozesz fängt immer in den Drüsen an, obgleich diese noch nicht irgend einen Gegenstand berührt haben. Es musz daher irgend eine Kraft oder ein Einflusz von den mittleren Drüsen den äusseren Tentakeln übermittelt werden, erstens dem Theile nahe ihrer Basis um diesen Theil zum Einbiegen zu veranlassen, und dann zu den Drüsen, um sie zu reichlicherer Absonderung zu veranlassen. Nach einer kurzen Zeit senden oder reflectiren

die in dieser Weise indirect gereizten Drüsen einen Einfluss ihre eigne Stiele hinab, welcher eine Zusammenballung in Zelle unter Zelle bis zu ihren Basen hervorruft.

Es erscheint auf den ersten Blick wahrscheinlich, dass die Zusammenballung eine Folge davon ist, dass die Drüsen zu reichlicherer Absonderung angeregt werden, so dass nicht genügende Flüssigkeit in ihren Zellen und in den Zellen der Stiele gelassen wird, um das Protoplasma in Auflösung zu halten. Für diese Ansicht spricht auch die Thatsache, dass Zusammenballung der Einbiegung der Tentakeln folgt, und dass während der Bewegung die Drüsen gewöhnlich oder, wie ich glaube, immer reichlicher absondern als vorher. Ferner sondern die Drüsen während der Wiederausstreckung der Tentakeln viel weniger reichlich ab, oder hören ganz auf abzusondern, und dann werden die zusammengeballten Massen von Protoplasma wieder aufgelöst. Wenn überdies Blätter in dicke vegetabilische Lösungen oder Glycerin getaucht werden, so geht die Flüssigkeit in den Drüsenzellen nach auszen, und dann tritt Zusammenballung ein; und wenn die Blätter später in Wasser oder eine unschädliche Flüssigkeit von geringerem specifischen Gewicht als Wasser getaucht werden, so wird das Protoplasma dann wieder aufgelöst, und dies ist ohne Zweifel Folge von Endosmose.

Der Ansicht, dass Zusammenballung durch den Austritt der Flüssigkeit aus den Zellen verursacht wird, stehen indes folgende Thatsachen entgegen. Es scheint kein naher Zusammenhang zwischen dem Grad von erhöhter Absonderung und von Zusammenballung zu bestehen. So verursacht ein der Absonderung um eine Drüse hinzugefügtes Stückchen Zucker eine viel grössere Zunahme der Absonderung und viel weniger Zusammenballung als ein Theilchen von kohlsaurem Ammoniak, welches auf dieselbe Weise gegeben wurde. Es scheint nicht wahrscheinlich zu sein, dass reines Wasser eine starke Exosmose verursachen wird, und doch folgt häufig Zusammenballung nach Eintauchen in Wasser, von zwischen 16 und 24 Stunden, und immer nach Eintauchen von 24 bis 48 Stunden. Noch weniger wahrscheinlich ist es, dass Wasser von einer Temperatur von $51,6^{\circ}$ bis $54,4^{\circ}$ C. (125° bis 130° F.) die Flüssigkeit nicht nur aus den Drüsen, sondern aus allen Zellen der Tentakeln bis hinab nach ihren Basen zu austreten veranlassen sollte, und zwar so schnell, dass Zusammenballung in 2 oder 3 Minuten hervorgebracht wird. Ein anderes starkes Argument gegen diese Ansicht ist, dass nach vollständiger Zusammenballung

die Kugeln und die ovalen Massen von Protoplasma in einer reichlichen Menge von dünner farbloser Flüssigkeit herumschwimmen, so dass wenigstens die letzten Stadien des Processes nicht Folge davon sein können, dass nun Mangel an Flüssigkeit eintritt, welche das Protoplasma hätte gelöst erhalten sollen. Es gibt noch einen stärkeren Beweis dafür, dass Zusammenballung von der Absonderung unabhängig ist; denn die in dem ersten Capitel beschriebenen Papillen, mit welcher die Blätter dicht besetzt sind, sind nicht drüsenartig und sondern nicht ab; und doch saugen sie sehr schnell kohlen saures Ammoniak oder einen Aufgusz von rohem Fleisch auf, worauf dann ihr Inhalt der Zusammenballung unterliegt, welche sich nachher in die Zellen des umgebenden Gewebes ausbreitet. Wir werden später sehen, dass die purpurne Flüssigkeit in den empfindlichen Filamenten der *Dionaea*, welche nicht absondern, gleichfalls durch die Einwirkung einer schwachen Lösung von kohlen saurem Ammoniak der Zusammenballung unterliegt.

Der Procesz der Zusammenballung ist ein lebendiger; ich meine damit, dass der Inhalt der Zellen lebendig und unverletzt sein musz, um in dieser Weise afficirt werden zu können, und er musz in einem oxygenirten Zustand sein, um den Procesz mit der gehörigen Geschwindigkeit weiter leiten zu können. Einige Tentakeln in einem Tropfen Wasser wurden unter einem Glasplättchen stark gedrückt; viele der Zellen barsten und breiige Substanz von purpurner Farbe, mit Körnchen von allen Gröszen und Formen, trat heraus, aber kaum eine der Zellen wurde vollständig geleert. Ich fügte dann einen äusserst kleinen Tropfen einer Lösung von einem Theil kohlen saurem Ammoniak in 109 Theilen Wasser hinzu, und untersuchte nach einer Stunde die Präparate. Hie und da waren einige Zellen sowohl in den Drüsen, als auch in den Stielen dem Bersten entgangen, und ihr Inhalt war ordentlich in Kugeln zusammengeballt, welche beständig ihre Form und Stellung veränderten; auch konnte noch immer ein Strom gesehen werden, der den Wänden entlang flosz; das Protoplasma war daher noch lebendig. Andererseits zeigte aber die ausgetretene Substanz, welche jetzt beinahe farblos anstatt purpurn war, nicht eine Spur von Zusammenballung. Ebenso wenig war davon eine Spur in den vielen Zellen zu sehen, welche geborsten, aber noch nicht völlig ihres Inhalts entleert waren. Obgleich ich sorgfältig nachsah, war kein Zeichen eines Stromes in diesen geborstenen Zellen zu sehen. Sie

waren augenscheinlich durch den Druck getödtet worden, und die Substanz, welche sie noch enthielten, machte ebenso wenig mehr die Zusammenballung durch, wie die, welche ausgetreten war. In diesen Präparaten war, wie ich hinzufügen will, die Individualität des Lebens einer jeden Zelle schön illustriert.

Eine vollständige Schilderung der Wirkungen der Hitze auf die Blätter wird im nächsten Capitel gegeben werden; ich brauche hier bloß anzuführen, dasz Blätter, welche eine kurze Zeit in Wasser von einer Temperatur von $48,8^{\circ}$ C. (120° F.) — welches, wie wir gesehen haben, nicht sofort Zusammenballung hervorruft, — eingetaucht waren, dann in wenige Tropfen einer starken Lösung von einem Theil kohlen-sauren Ammoniak in 109 Theile Wasser gelegt wurden; und nun trat ordentliche Zusammenballung ein. Auf der andern Seite erlitten Blätter nach einem Eintauchen in Wasser von $65,5^{\circ}$ C. (150° F.) keine Zusammenballung, als sie in dieselbe starke Lösung gelegt wurden; die Zellen wurden mit einer bräunlichen breiigen oder schmierigen Substanz angefüllt. Bei Blättern, welche Temperaturen zwischen den beiden Extremen von $48,8^{\circ}$ und $65,5^{\circ}$ C. (120° und 150° F.) ausgesetzt wurden, fanden sich Abstufungen in der Vollständigkeit des Processes; die erstere Temperatur verhinderte nicht die Zusammenballung als Resultat der später erfolgenden Einwirkung des kohlen-sauren Ammoniak, und die letztere hob sie ganz auf. So bildeten in bis auf $54,4^{\circ}$ C. (130° F.) erwärmtes Wasser und dann in die Lösung eingetauchte Blätter vollkommen umschriebene Kugeln, aber diese waren entschieden kleiner als in gewöhnlichen Fällen. Bei andern auf 60° C. (140° F.) erhitzten Blättern waren die Kugeln ausserordentlich klein, doch gut umschrieben, aber viele derselben enthielten ausserdem etwas bräunliche breiige Substanz. In zwei Fällen, wo Blätter auf $62,7^{\circ}$ C. (145° F.) erhitzt wurden, konnten einige Tentakeln gefunden werden, an denen einige Zellen einige wenige kleine Kugeln enthielten, während die andern Zellen und andere ganze Tentakeln nur die bräunliche zerfallne oder breiige Substanz enthielten.

Die Flüssigkeit in den Zellen musz in einem sauerstoffreichen Zustand sein, damit die Kraft oder der Einfluss, welcher Zusammenballung hervorbringt, in gehöriger Geschwindigkeit von Zelle zu Zelle weiter geschickt werden kann. Eine Pflanze war, mit ihren Wurzeln im Wasser, 45 Minuten in einem Gefäß, welches 122 Unzen Kohlen-säure enthielt, gelassen worden. Ein Blatt dieser Pflanze und zum

Vergleich eins von einer frischen Pflanze wurden beide eine Stunde lang in eine ziemlich starke Lösung von kohlen saurem Ammoniak eingetaucht. Sie wurden dann verglichen; und sicher war viel weniger Zusammenballung in dem Blatte vorhanden, welches der Kohlensäure ausgesetzt gewesen war, als in dem andern. Eine andere Pflanze wurde in demselben Gefäß zwei Stunden lang ausgesetzt, und eins ihrer Blätter wurde dann in eine Lösung von einem Theil des kohlen sauren Salzes in 137 Theilen Wasser gelegt; die Drüsen wurden augenblicklich schwarz, woraus sich ergab, dasz sie aufgesaugt hatten und dasz ihr Inhalt zusammengeballt war; aber in den Zellen, dicht unter den Drüsen, war selbst nach Verlauf von 3 Stunden keine Zusammenballung eingetreten. Nach 4 Stunden 15 Minuten hatten sich einige wenige, äusserst kleine Kugeln von Protoplasma in diesen Zellen gebildet, aber selbst nach 5 Stunden 30 Minuten erstreckte sich die Zusammenballung nicht eine Drüsen-Länge die Stiele hinunter. Nach zahllosen Versuchen mit frischen Blättern, welche in eine Lösung dieser Stärke getaucht wurden, habe ich niemals die bewirkte Zusammenballung in auch nur annähernd so langsamem Tempo weitergehen sehen. Eine andere Pflanze wurde 2 Stunden in Kohlensäure gelassen, wurde aber dann 20 Minuten der frischen Luft ausgesetzt, während welcher Zeit die Blätter, welche von rother Farbe waren, etwas Sauerstoff aufgesaugt haben dürften. Eins derselben, sowie zum Vergleich ein frisches Blatt wurden nun in dieselbe Lösung gethan, wie vorher. Das erstere wurde wiederholt angesehen, und nach Verlauf von 65 Minuten wurden ein paar Kugeln von Protoplasma zuerst in den Zellen dicht unter den Drüsen aber nur in zwei oder drei der längeren Tentakeln bemerkt. Nach 3 Stunden war die Zusammenballung die Stiele von einigen wenigen Tentakeln eine Drüsen-Länge hinabgegangen. Auf der andern Seite war in dem gleich behandelten frischen Blatt die Zusammenballung in vielen der Tentakeln nach 15 Minuten deutlich; nach 65 Minuten hatte sich dieselbe vier, fünf oder noch mehrmals die Länge der Drüsen an den Stielen hinab erstreckt; und nach 3 Stunden waren die Zellen aller Tentakeln ein Drittel oder die Hälfte ihrer ganzen Länge afficirt. Es kann demnach nun kein Zweifel mehr sein, dasz die Thatsache, dasz Blätter der Kohlensäure ausgesetzt werden, entweder für eine Zeit lang den Proceß der Zusammenballung aufhält, oder die Weiterleitung des gehörigen Einflusses, wenn die Drüsen später durch kohlen saures Ammoniak gereizt werden, hindert; und

diese Substanz wirkt schneller und energischer als irgend eine andere. Es ist bekannt, dass das Protoplasma der Pflanzen seine spontanen Bewegungen nur so lange zeigt, als es sich in einem sauerstoffreichen Zustande befindet; dasselbe ist auch mit den weissen Blutkörperchen der Fall, sie bewegen sich nur, so lange sie Sauerstoff von den rothen Blutkörperchen empfangen³; aber die oben angeführten Fälle sind etwas verschieden hiervon, da sie mit dem Aufschub der Erzeugung oder Zusammenballung der Massen von Protoplasma durch die Ausschliessung von Sauerstoff in Beziehung stehen.

Zusammenfassung und Schluszbemerkungen. — Der Procesz der Zusammenballung ist von der Einbiegung der Tentakeln und von der verstärkten Absonderung der Drüsen unabhängig. Er fängt innerhalb der Drüsen an, gleichviel ob diese direct oder indirect durch einen von andern Drüsen erhaltenen Reiz gereizt sind. In beiden Fällen wird der Procesz von Zelle an Zelle die ganze Länge der Tentakeln hinab fortgeleitet, und eine kurze Zeit an jeder queren Scheidewand aufgehalten. Bei blasz gefärbten Blättern ist die erste, aber nur bei starker Vergrößerung bemerkbare Veränderung das Auftreten der feinsten Körnchen in der Flüssigkeit innerhalb der Zellen, welche diese leicht wolkig machen. Diese Körnchen ballen sich bald zu kleinen kugligen Massen zusammen. Ich habe eine Wolke dieser Art in 10 Secunden auftreten sehen, nachdem ein Tropfen einer Lösung von kohlensaurem Ammoniak der Drüse gegeben worden war. Bei dunkelrothen Blättern ist die erste sichtbare Veränderung häufig die Verwandlung der äusseren Schicht der Flüssigkeit innerhalb der Zellen in sackartige Massen. Die zusammengeballten Massen verändern, wie sie sich auch entwickelt haben mögen, fortwährend ihre Form und Stellung. Sie sind nicht mit Flüssigkeit erfüllt, sondern solid bis in die Mitte. Endlich verschmelzen die farblosen Körner in dem Protoplasma, welches rings an den Wänden flieszt, mit den mittleren Kugeln oder Massen; aber es ist noch immer ein Strom von klarer Flüssigkeit in den Zellen vorhanden. Sobald die Tentakeln sich vollkommen wieder ausgestreckt haben, werden die zusammengeballten Massen wieder aufgelöst und die Zellen füllen sich mit einer homogenen Flüssigkeit, wie sie zuerst waren. Der Procesz der Wiederauf-

³ In Bezug auf Pflanzen s. Sachs, Lehrbuch der Botanik, 4. Aufl. 1874, p. 692. Ueber Blutkörperchen s. Quarterly Journal of Microscopical Science, April, 1874, p. 185.

lösung fängt in den Basen der Tentakeln an, und schreitet dann aufwärts zu den Drüsen fort, daher in entgegengesetzter Richtung zu der der Zusammenballung.

Zusammenballung wird durch die allerverschiedensten Ursachen erregt: — dadurch, dasz die Drüsen mehrere Male berührt werden, — durch den Druck von Stückchen irgend welcher Art, und da diese von der dichten Absonderung getragen werden, können sie kaum mit dem Gewicht eines Milliontel Gran auf die Drüsen drücken⁴, — dadurch, dasz die Tentakeln dicht unter den Drüsen abgeschnitten werden, — dasz die Drüsen verschiedene Flüssigkeiten oder Substanzen aus gewissen Körpern aufgelöst aufsaugen, — durch Exosmose — und durch einen gewissen Grad von Wärme. Auf der andern Seite erregt eine Temperatur von ungefähr 65,5^o C. (150^o F.) keine Zusammenballung, noch bewirkt dies das plötzliche Zerdrücken einer Drüse. Wenn eine Zelle geborsten ist, erleidet weder die ausgetretene Substanz, noch die, welche noch in den Zellen bleibt, eine Zusammenballung, wenn kohlen-saures Ammoniak hinzugefügt wird. Eine sehr starke Lösung dieses Salzes und ziemlich grosze Stückchen rohen Fleisches verhindern, dasz die zusammengeballten Massen sich ordentlich entwickeln. Aus diesen Thatsachen können wir entnehmen, dasz die protoplasmatische Flüssigkeit in den Zellen nicht zusammengeballt wird, wenn sie nicht in einem lebendigen Zustande sich befindet, und nur unvollkommen, wenn die Zelle verletzt worden ist. Wir haben auch gesehen, dasz die Flüssigkeit in einem sauerstoffreichen Zustand sein musz, wenn der Procesz der Zusammenballung von Zelle zu Zelle in dem richtigen Tempo fortschreiten soll.

Verschiedene stickstoffhaltige Flüssigkeiten und Salze von Ammoniak bringen Zusammenballung hervor, aber in verschiedenen Graden und in verschiedener Geschwindigkeit. Kohlensaures Ammoniak ist die kräftigste von allen bekannten Substanzen; die Aufsaugung von $\frac{134}{100}$ eines Gran (0,000482 Milligr.) durch eine Drüse genügt, in allen Zellen desselben Tentakels eine Zusammenballung zu verursachen.

⁴ Nach Hofmeister (citirt von Sachs, Lehrbuch der Botanik, französ. Uebers. 1874, p. 958) hemmt sehr leichter Druck die Bewegungen des Protoplasma und veranlaszt sogar seine Lösung von den Zellwänden. Der Procesz der Zusammenballung ist aber eine verschiedene Erscheinung, da er sich auf den Zelleninhalt und nur in secundärer Weise auf die Protoplasmaschicht bezieht, welche den Wänden entlang flieszt, obschon ohne Zweifel die Wirkungen eines Druckes oder einer Berührung durch diese Schicht übermittelt werden musz.

Die erste Wirkung des kohlelsauren und einiger anderer Salze des Ammoniak, ebenso wie einiger anderer Flüssigkeiten besteht in dem Dunkel- oder Schwarzwerden der Drüsen. Dies erfolgt selbst nach langem Eintauchen in kaltes destillirtes Wasser. Es hängt augenscheinlich hauptsächlich von der starken Zusammenballung des Zellinhalts ab, welcher hierdurch undurchsichtig wird und das Licht nicht reflectirt. Einige andere Flüssigkeiten machen die Drüsen heller roth, während gewisse, wenn auch sehr verdünnte Säuren das Gift der Cobra-Schlange u. s. w. die Drüsen vollkommen weisz und undurchsichtig machen; und dies scheint von dem Gerinnen ihres Inhalts ohne irgend eine Zusammenballung abzuhängen. Ehe sie in dieser Weise afficirt werden, sind sie demohngeachtet fähig, wenigstens in einigen Fällen, in ihren eigenen Tentakeln Zusammenballung zu erregen.

Dasz die centralen Drüsen, wenn sie gereizt werden, centrifugal einen gewissen Einfluß den äusseren Drüsen zusenden, welcher diese veranlaszt, einen centripetalen, Zusammenballung verursachenden Reiz zurück zu senden, ist vielleicht die interessanteste Thatsache, die in diesem Capitel angeführt worden ist. Aber der ganze Proceß der Zusammenballung ist an und für sich selbst schon eine auffallende Erscheinung. Wenn das peripherische Ende eines Nerven berührt oder gedrückt und eine Empfindung gefühlt wird, so nimmt man an, dasz eine unsichtbare moleculäre Veränderung von einem Ende des Nerven zum andern übermittelt wird; wenn aber eine Drüse der *Drosera* wiederholt berührt wird, so können wir wirklich sehen, wie eine moleculäre Veränderung von der Drüse aus die Tentakeln hinunter geht, wemngleich diese Veränderung wahrscheinlich von einer sehr verschiedenen Natur von der in einem Nerven vor sich gehenden ist. Da endlich so viele und so sehr verschiedene Ursachen Zusammenballung erregen, so scheint daraus hervorzugehen, dasz die lebendige Substanz in den Drüsenzellen in einem so unsteten Zustande sich befindet, dasz beinahe jede Störung genügt, ihre moleculäre Natur zu verändern, wie es mit gewissen chemischen Verbindungen der Fall ist. Und diese Veränderung in den Drüsen, mögen diese direct oder durch einen von andern Drüsen empfangenen Reiz erregt worden sein, wird von Zelle zu Zelle weiter geführt und verursacht, dasz Körnchen von Protoplasma entweder wirklich in der vorher klaren Flüssigkeit erzeugt werden oder verschmelzen und so sichtbar werden.

Supplementäre Beobachtungen über den Proceß der Zusammenballung in den Wurzeln der Pflanzen.

Wir werden später sehen, daß eine schwache Lösung von kohlen-saurem Ammoniak Zusammenballung in den Zellen der Wurzeln der *Drosera* hervorruft; und dies führte mich dazu, einige Versuche an den Wurzeln anderer Pflanzen zu machen. Ich grub in den letzten Tagen des Oktober das erste Unkraut, das mir in den Weg kam, aus, nämlich *Euphorbia pepylus*, wobei ich mich in Acht nahm, die Wurzeln nicht zu verletzen; diese wurden gewaschen und in ein wenig Lösung von einem Theil kohlen-saurem Ammoniak in 146 Theilen Wasser gestellt. In weniger als 1 Minute sah ich eine Wolke von Zelle zu Zelle mit wunderbarer Schnelligkeit die Wurzeln hinauf gehen. Nach 8 bis 9 Minuten wurden die feinen Körner, welche dieses wolkige Aussehen verursachten, nach den Endspitzen der Wurzeln zu in viereckige Massen von brauner Substanz zusammengeballt, und einige derselben veränderten bald ihre Form und wurden kuglig. Einige der Zellen blieben indessen unberührt. Ich wiederholte dieses Experiment mit einer andern Pflanze derselben Species, aber ehe ich das Exemplar in den Focus unter dem Mikroskop bekommen konnte, hatten sich Wolken von Körnchen und viereckige Massen von röthlicher und brauner Substanz gebildet und hatten sich an den Wurzeln weit hinauf verbreitet. Eine frische Wurzel wurde nun 18 Stunden lang in einer Drachme einer Lösung von einem Theil des kohlen-sauren Salzes in 437 Theilen Wasser gelassen, so daß sie $\frac{1}{8}$ Gran oder 2024 Milligr. erhielt. Als sie untersucht wurde, enthielten die Zellen aller Wurzeln in ihrer ganzen Länge zusammengeballte Massen von röthlicher und brauner Substanz. Ehe ich diese Experimente machte, waren mehrere Wurzeln genau untersucht worden und nicht eine Spur von einem wolkigen Aussehen, oder von körnigen Massen, konnte in irgend einer derselben gesehen werden. Es wurden ebenso Wurzeln 35 Minuten lang in eine Lösung von einem Theil kohlen-sauren Kali in 218 Theilen Wasser getaucht; aber dieses Salz brachte keine Wirkung hervor.

Ich will hier hinzufügen, daß dünne Scheibchen des Stammes der *Euphorbia* in dieselbe Lösung gethan wurden, und daß die Zellen, welche grün waren, augenblicklich wolkig wurden, während andere, welche vorher farblos waren, mit braunen Wolken bedeckt wurden, in Folge der Bildung zahlloser Körnchen von dieser Färbung.

Ich habe ebenso bei verschiedenen Arten von Blättern, welche einige Zeit in einer Lösung von kohlen-saurem Ammoniak gelassen worden waren, gesehen, daß die Körner von Chlorophyll zusammenliefen und theilweise verschmolzen; und dies scheint auch eine Form der Zusammenballung zu sein.

Pflanzen der Wasserlinse (*Lemna*) wurden zwischen 30 und 45 Minuten in einer Lösung von einem Theil dieses selben Salzes in 146 Theilen Wasser gelassen; dann wurden drei oder vier ihrer Wurzeln untersucht. In zwei derselben umschlossen die Zellen, welche vorher nur klare Flüssigkeit enthalten hatten, jetzt kleine grüne Kugeln. Nach $1\frac{1}{2}$ bis 2 Stunden erschienen ähnliche Kugeln in den Zellen an den Rändern der Blätter, aber ob das Ammoniak die Wurzeln hinauf gegangen, oder direct

von den Blättern aufgesaugt worden war, kann ich nicht sagen. Da eine Art, *Lemna arrhiza*, keine Wurzeln hervorbringt, ist die letztere Alternative vielleicht die wahrscheinlichste. Nach ungefähr 2 $\frac{1}{2}$ Stunden waren einige der kleinen grünen Kugeln in den Wurzeln in kleine Körner zerbrochen, welche Brown'sche Bewegung zeigten. Einige Wasserlinsen wurden auch 1 Stunde 30 Minuten lang in einer Lösung von einem Theil kohlensaurem Kali in 218 Theilen Wasser gelassen; hier konnte aber keine bestimmte Veränderung in den Zellen der Wurzeln bemerkt werden; als indes dieselben Wurzeln 25 Minuten lang in einer Lösung von kohlen-saurem Ammoniak derselben Stärke gelegt worden waren, bildeten sich kleine grüne Kugeln.

Eine grüne See-Alge wurde einige Zeit in dieser selben Lösung gelassen; sie war aber nur in sehr zweifelhafter Art afficirt. Auf der andern Seite zeigte eine rothe See-Alge mit gefiederten Blättern eine starke Einwirkung. Der Inhalt der Zellen ballte sich zu gebrochenen Ringen zusammen, die noch von rother Färbung waren und sehr langsam und unbedeutend ihre Form veränderten; die mittleren Räume in diesen Ringen wurden wolkig von rother körniger Substanz. Die hier mitgetheilten Thatsachen (ob sie neu sind, weisz ich nicht) deuten an, dasz vielleicht interessante Resultate durch Beobachtung der Wirkung verschiedener salziger Lösungen und andrer Flüssigkeiten auf die Wurzeln der Pflanzen gewonnen werden können.

Viertes Capitel.

Die Wirkung der Wärme auf die Blätter.

Art der Versuche. — Wirkungen kochenden Wassers. — Warmes Wasser verursacht rapide Einbiegung. — Wasser auf höherer Temperatur verursacht nicht sofortige Einbiegung, tödtet aber die Blätter nicht, wie ihr späteres Wiederausbreiten und das Zusammenballen des Protoplasma zeigt. — Eine noch höhere Temperatur tödtet die Blätter und coagulirt den eiweißhaltigen Inhalt der Drüsen.

Bei meinen Beobachtungen über *Drosera rotundifolia* schienen die Blätter während sehr warmen Wetters schneller über thierische Substanzen eingebogen zu werden und längere Zeit eingebogen zu bleiben, als während kalten Wetters. Ich wünschte daher festzustellen, ob Wärme allein eine Einbiegung veranlassen würde, und welche Temperatur die wirksamste wäre. Es bot sich noch ein anderer interessanter Punkt dar, die Frage nämlich: bei welchem Hitzegrade das Leben vernichtet würde, denn *Drosera* bietet in dieser Beziehung ungewöhnliche Leichtigkeit der Beobachtung dar, und zwar nicht wegen des Verlustes des Vermögens sich einzubiegen, sondern wegen des der späteren Wiederausbreitung und ganz besonders in dem Ausbleiben des Zusammenballens des Protoplasma, wenn die Blätter, nachdem sie erwärmt waren, in eine Lösung von kohlen saurem Ammoniak eingetaucht werden¹.

¹ Als meine Experimente über die Wirkungen der Wärme angestellt wurden, wusste ich nicht, dass der Gegenstand von mehreren Beobachtern sorgfältig untersucht worden war. So ist z. B. Sachs überzeugt (Lehrbuch der Botanik, 4. Aufl., 1874, p. 698, 701), dass die allerverschiedensten Pflanzen sämtlich umkommen, wenn sie 10 Minuten lang in Wasser von 45° bis 46°C. gehalten werden; und er gelangt zu dem Schlusse, dass das Protoplasma in ihren Zellen, im feuchten Zustande, bei einer Temperatur von zwischen 50° und 60°C. coagulirt. Max Schulze und Kühne „fanden (citirt von Dr. Bastian in „Contemporary Review, 1874, p. 528“), dass das Protoplasma der Pflanzenzellen, mit dem sie experimentirten, stets getödtet und verändert wurde, wenn es auf kurze Zeit einer Temperatur von 48°C. als Maximum ausgesetzt wurde“. Da meine Resultate aus speciellen Er-

Meine Versuche wurden in der folgenden Art und Weise angestellt: Es wurden Blätter abgeschnitten, was nicht im Allergeringsten ihre verschiedenen Fähigkeiten beeinträchtigt, so wurden z. B. drei abgeschnittene Blätter, mit Stückchen Fleisch auf sie gelegt, in einer feuchten Atmosphäre gehalten, und nach 23 Stunden umfaszten sie das Fleisch dicht sowohl mit ihren Tentakeln als mit den Blatträndern; auch hatte sich das Protoplasma in ihren Zellen ganz gut zusammengeballt. Drei Unzen zweimal destillirten Wassers wurden in einem Porzellengefäß erhitzt und ein empfindlicher Thermometer mit einem gestreckten Quecksilberbulbus schräg darin aufgehängt. Das Wasser wurde allmählich durch eine unter dem Gefäße hin und her bewegte Spiritusflamme auf die erforderliche Temperatur gebracht; und in allen Fällen wurden die Blätter einige Minuten lang beständig in dichter Nähe des Bulbus hin und her bewegt. Dann wurden sie in kaltes Wasser oder in eine Lösung von kohlensaurem Ammoniak gethan. In andern Fällen wurden sie in dem Wasser, welches bis auf eine gewisse Temperatur erwärmt worden war, gelassen, bis es kalt geworden war. In andern Fällen wiederum wurden die Blätter plötzlich in Wasser von einer bestimmten Temperatur eingetaucht und dort eine genau angegebene Zeit gelassen. Wenn man bedenkt, dass die Tentakeln äusserst zart sind, und dass ihre Membranen sehr dünn sind, so scheint es kaum möglich zu sein, dass der flüssige Inhalt ihrer Zellen nicht bis auf eine um einen oder zwei Grad niedrigere Temperatur als die des umgebenden Wassers erhitzt worden sein sollte. Jede weiteren Vorsichtsmaszregeln würden, wie ich glaube, überflüssig gewesen sein, da die Blätter in Folge des Alters oder constitutioneller Ursachen unbedeutend in ihrer Empfindlichkeit gegen Wärme von einander verschieden sind.

Es wird zweckmässig sein, zuerst kurz die Wirkungen eines dreissig Stunden langen Eintauchens in kochendes Wasser zu beschreiben. Die Ränder werden dadurch welk gemacht, die Tentakeln werden rückwärts gebogen, was, wie wir in einem spätern Capitel sehen werden, wahrscheinlich eine Folge davon ist, dass ihre äuszern Flächen ihre Elasticität längere Zeit behalten, als ihre innern Flächen das Contractionsvermögen bewahren. Die purpurne Flüssigkeit innerhalb der Zellen der Stiele wird fein granulirt, es tritt aber keine echte Zusammenballung ein; auch erfolgt eine solche nicht, wenn die Blätter später in eine Lösung von kohlensaurem Ammoniak gethan werden. Die merkwürdigste Veränderung ist aber die, dass die Drüsen undurchsichtig und gleichförmig weisz werden; dies dürfte der Gerinnung ihres albuminösen Inhaltes zuzuschreiben sein.

scheinungen abgeleitet sind, nämlich der späteren Zusammenballung des Protoplasma und dem Wiederausrecken der Tentakeln, so scheint es der Mühe werth zu sein, sie mitzutheilen. Wir werden finden, dass *Drosera* der Hitze etwas besser widersteht, als die meisten andern Pflanzen. Dass sich in dieser Hinsicht beträchtliche Verschiedenheiten zeigen, ist nicht überraschend, wenn man bedenkt, dass einige niedrige vegetabilische Organismen in heissen Quellen wachsen, — wofür von Prof. Wyman Beispiele gesammelt worden sind (*American Journal of Science*, Vol. XLIV. 1867). So fand z. B. Dr. Hooker Conferven in Wasser von 168° F., Humboldt bei 185° F., und Descloizeaux bei 208° F. (57,78°, 67,22° und 80° C.)

Mein erstes und vorläufiges Experiment bestand darin, dasz ich 7 Blätter in ein und dasselbe Gefäß mit Wasser that und dies langsam bis auf eine Temperatur von $43,3^{\circ}\text{C}$. (110°F .) erwärmte; ein Blatt wurde herausgenommen, sobald die Temperatur auf $26,6^{\circ}\text{C}$. (80°F .) gestiegen war, ein anderes bei $29,4^{\circ}\text{C}$. (85°F .), ein anderes bei $32,2^{\circ}\text{C}$. (90°F .) und so fort. Jedes Blatt wurde, nachdem es herausgenommen war, in Wasser von der Temperatur meines Zimmers gethan, und bald wurden die Tentakeln bei allen unbedeutend, wenn auch unregelmäßig eingebogen. Sie wurden nun aus dem kalten Wasser entfernt und in feuchter Luft gehalten, während Stückchen Fleisch auf ihre Scheiben gebracht worden waren. Das Blatt, welches der Temperatur von $43,3^{\circ}\text{C}$. (110°F .) ausgesetzt worden war, wurde in 15 Minuten stark eingebogen, und in 2 Stunden umfaszte jeder einzelne Tentakel dicht das Fleisch. Dasselbe trat, wenn gleich nach etwas längerem Intervallen, mit den andern sechs Blättern ein. Es geht daher hieraus augenscheinlich hervor, dasz das warme Bad ihre Empfindlichkeit bei einer Reizung mit Fleisch erhöht hatte.

Ich beobachtete nun zunächst den Grad der Einbiegung, welche Blätter innerhalb bestimmter Zeiten erlitten, während sie immer noch in warmes Wasser eingetaucht blieben, welches so nahe als möglich auf derselben Temperatur gehalten wurde; ich will aber hier wie in andern Fällen nur einige wenige der von mir angestellten Versuche anführen. Ein Blatt wurde 10 Minuten lang in Wasser von $37,7^{\circ}\text{C}$. (100°F .) gelassen, es trat aber keine Einbiegung ein. Bei einem zweiten, in derselben Weise behandelten Blatte wurden indessen einige wenige seiner äusseren Tentakeln in 6 Minuten sehr unbedeutend eingebogen, und in 10 Minuten trat bei mehreren eine unregelmäßige aber nicht starke Einbiegung ein. Ein drittes in Wasser von $40,5^{\circ}$ — $41,1^{\circ}\text{C}$. (105° — 106°F .) gehaltenes Blatt wurde in 6 Minuten sehr mäßig eingebogen. Ein weiteres in Wasser von $43,3^{\circ}\text{C}$. (110°F .) gelassenes Blatt war in 4 Minuten etwas, und in Zeit von 6 zu 7 Minuten beträchtlich eingebogen.

Drei Blätter wurden in Wasser gelegt, welches ziemlich schnell erhitzt wurde; zu der Zeit nun, wo die Temperatur auf $46,1^{\circ}$ bis $46,6^{\circ}\text{C}$. (115° — 116°F .) gestiegen war, waren alle drei eingebogen. Ich entfernte dann die Lampe und in wenig Minuten war jeder einzelne Tentakel dicht eingebogen. Das Protoplasma innerhalb der Zellen war nicht getödtet, denn es war in deutlicher Bewegung zu sehen; auch breiteten sich die Blätter wieder aus, nachdem sie 20 Stunden lang in kaltem Wasser gelassen worden waren. Ein anderes Blatt wurde in Wasser von $37,7^{\circ}\text{C}$. (100°F .) getaucht, welches auf $48,8^{\circ}\text{C}$. (120°F .) erhitzt wurde; sämtliche Tentakeln, mit Ausnahme der äussersten randständigen, wurden bald dicht eingebogen. Das Blatt wurde nun in kaltes Wasser gelegt und in 7 Stunden 30 Minuten war es zum Theil und in 10 Stunden vollständig wieder ausgebreitet. Am folgenden Morgen wurde es in eine schwache Lösung von kohlensaurem Ammoniak gethan, worauf die Drüsen schnell schwarz wurden mit stark ausgesprochener Aggregation in den Tentakeln, wodurch gezeigt wurde, dasz das Protoplasma lebendig war und die Drüsen ihr Absorptionsvermögen nicht verloren hatten. Ein anderes Blatt wurde in Wasser von $43,3^{\circ}\text{C}$. (110°F .) gethan, welches auf $48,8^{\circ}\text{C}$. (120°F .) erhitzt wurde; alle Tentakeln, mit Ausnahme eines einzigen,

wurden schnell und dicht eingebogen. Dies Blatt wurde nun in einige wenige Tropfen einer starken Lösung von kohlensaurem Ammoniak (ein Theil auf 109 Theile Wasser) gethan; in 10 Minuten wurden sämmtliche Drüsen intensiv schwarz und in 2 Stunden war das Protoplasma in den Stielzellen ordentlich zusammengeballt. Ein anderes Blatt wurde plötzlich in Wasser von 48,8°C. (120° F.) getaucht und wie gewöhnlich umhergeschwenkt; in einer Zeit von 2 bis 3 Minuten waren die Tentakeln eingebogen, aber nur so weit, dass sie zur Blattscheibe im rechten Winkel standen. Das Blatt wurde nun in dieselbe Lösung gebracht (d. h. ein Theil kohlensaures Ammoniak auf 109 Theile Wasser oder 4 Gran auf 1 Unze, was ich künftig immer als starke Lösung bezeichnen will), und als ich nach Verlauf von 1 Stunde wieder nach ihm sah, waren die Drüsen geschwärzt und das Zusammenballen war scharf ausgesprochen. Nach Verlauf von noch weiteren 4 Stunden waren die Tentakeln viel bedeutender eingebogen. Es verdient Beachtung, dass eine Lösung, welche so stark ist wie diese, in gewöhnlichen Fällen niemals Einbiegung verursacht. Endlich wurde ein Blatt plötzlich in Wasser von 51,6°C. (125° F.) gethan und darin gelassen, bis das Wasser abgekühlt war; die Tentakeln wurden dadurch hellroth und wurden bald eingebogen. Der Inhalt der Zellen unterlag in einem gewissen Grade einem Zusammenballen, welches im Verlauf von 3 Stunden noch zunahm; aber die Massen von Protoplasma wurden nicht sphärisch, wie es beinahe immer vorkommt, wenn Blätter in eine Lösung von kohlensaurem Ammoniak getaucht werden.

Wir ersehen aus diesen Fällen, dass eine Temperatur von 48,8° zu 51,6°C. (120°—125° F.) die Tentakeln zu schneller Bewegung anreizt, aber die Blätter nicht tödtet, wie sich entweder durch ihr später wieder eintretendes Ausbreiten oder durch die Zusammenballung des Protoplasma zeigt. Wir werden nun sehen, dass eine Temperatur von 54,4°C. (130° F.) zu hoch ist, um eine sofortige Einbiegung zu verursachen, aber doch die Blätter nicht tödtet.

1. Versuch. — Ein Blatt wurde in Wasser von 54,4°C. (130° F.) getaucht und wie in sämmtlichen Fällen einige Minuten lang umhergeschwenkt; es fand sich aber keine Spur einer Einbiegung; dann wurde es in kaltes Wasser gebracht, und nach Verlauf von 15 Minuten war an einer kleinen Masse von Protoplasma in einer der Zellen eines Tentakels eine sehr langsame Bewegung deutlich zu sehen². Nach wenig Stunden wurden sämmtliche Tentakeln und die Blattränder eingebogen.

2. Versuch. — Ein anderes Blatt wurde in Wasser von 54,4° zu 55° C. (130°—131° F.) gethan; und, wie vorher, es trat keine Einbiegung ein. Nachdem es 1 Stunde lang in kaltem Wasser gelassen worden war, wurde es in die starke Lösung von Ammoniak gethan, und in Zeit von

² Sachs gibt an (Lehrbuch der Botanik, 4. Aufl., 1874, p. 700), dass die Bewegungen des Protoplasma in den Haaren einer *Cucurbita* aufgehört hätten, nachdem sie eine Minute lang in Wasser einer Temperatur von 47° bis 48°C. (117° bis 119° F.) ausgesetzt worden wären.

55 Minuten waren die Tentakeln beträchtlich eingebogen. Die Drüsen, welche vorher heller roth gefärbt worden waren, waren nun schwarz geworden. Das Protoplasma in den Zellen der Tentakeln war deutlich zusammengeballt; aber die Kugeln waren viel kleiner als die gewöhnlich in nicht erhitzten Blättern unter Einfluss des kohlensauren Ammoniaks erzeugten. Nach Verlauf von weiteren 2 Stunden waren sämtliche Tentakeln, mit Ausnahme von sechs oder sieben, dicht eingebogen.

3. Versuch. — Ein ähnliches Experiment wie das letzte, mit genau denselben Resultaten.

4. Versuch. — Ein schönes Blatt wurde in Wasser von 37,7°C. (100° F.) gebracht, welches dann auf 62,7°C. (154° F.) erwärmt wurde. Bald nach dem Eintauchen trat, wie sich hätte erwarten lassen, eine starke Einbiegung ein. Das Blatt wurde nun entfernt und in kaltes Wasser gelegt; da es aber einer so hohen Temperatur ausgesetzt worden war, breitete es sich niemals wieder aus.

5. Versuch. — Ein Blatt wurde in Wasser von 54,4°C. (130° F.) gelegt und dies auf 62,7°C. (145° F.) erwärmt; es trat keine sofortige Einbiegung ein. Das Blatt wurde dann in kaltes Wasser gebracht, und nach 1 Stunde 20 Minuten waren einige Tentakeln auf der einen Seite eingebogen. Dies Blatt wurde nun in die starke Lösung gethan, und in 40 Minuten waren alle dem Rande nahe stehenden Tentakeln ordentlich eingebogen und die Drüsen geschwärzt. Nach Verlauf von weiteren 2 Stunden 45 Minuten waren alle Tentakeln, mit Ausnahme von acht oder zehn, dicht eingebogen, während ihre Zellen in einem geringen Grade ein Zusammenballen des Protoplasma darboten; die Protoplasma-Kugeln waren aber sehr klein und die Zellen der äusseren Tentakeln enthielten etwas pulpöse oder zersetzte bräunliche Substanz.

6. und 7. Versuch. — Zwei Blätter wurden in Wasser von 57,2°C. (135° F.) gelegt, welches auf 62,7°C. (145° F.) erhitzt wurde; keines wurde eingebogen. Eins derselben zeigte indessen, nachdem es 31 Minuten in kaltem Wasser liegen gelassen worden war, eine geringe Einbiegung, welche nach Verlauf von weiteren 1 Stunde 45 Minuten zunahm, bis alle Tentakeln, ausgenommen sechzehn oder siebzehn, mehr oder weniger eingebogen waren; das Blatt war aber so bedeutend verletzt, dass es sich nicht wieder ausbreitete. Das andere Blatt wurde, nachdem es eine halbe Stunde in kaltem Wasser gelassen worden war, in die starke Lösung gebracht; es folgte aber keine Einbiegung. Die Drüsen wurden indessen geschwärzt und in einigen Zellen trat ein geringes Zusammenballen ein, doch waren die Protoplasma-Kugeln äusserst klein. In anderen Zellen, besonders an den äusseren Tentakeln, fand sich viel grünlich-braune pulpöse Substanz.

8. Versuch. — Ein Blatt wurde in Wasser von 60°C. (140° F.) gebracht und wenige Minuten lang hin und her geschwenkt; dann wurde es eine halbe Stunde in kaltem Wasser gelassen; es trat indessen keine Einbiegung ein. Nun wurde es in die starke Lösung gethan, und nach 2 Stunden 30 Minuten waren die inneren, dem Rande nahe stehenden, oder submarginalen, Tentakeln gehörig eingebogen, auch ihre Drüsen geschwärzt; in den Zellen der Stiele trat ein unvollkommenes Zusammenballen ein. Drei oder vier von den Drüsen waren mit denselben weissen

porzellanartigen Gebilden gefleckt, welche durch kochendes Wasser hervorgerufen werden. Ich habe dies Resultat in keinem einzigen anderen Falle bei einer so niedern Temperatur, 60°C., eintreten sehen, und nur bei einem einzigen Blatte unter vierein nach ähnlichem Eintauchen in Wasser von 62,7°C. (145° F.). Andererseits wurden an zwei Blättern, von denen das eine in Wasser von 62,7°C. (145° F.), das andere in Wasser von 60°C. (140° F.) gelegt und bis zum Abkühlen des Wassers darin gelassen worden war, die Drüsen in beiden Fällen weisz und porzellanartig. Es ist daher die Dauer des Eintauchens ein bedeutungsvolles Element für das Resultat.

9. Versuch. — Ein Blatt wurde in Wasser von 60°C. (140° F.) gethan, was auf 65,5°C. (150° F.) erwärmt wurde; es trat keine Einbiegung ein; im Gegentheil bogen sich die äusseren Tentakeln etwas rückwärts. Die Drüsen wurden wie Porzellan; einige von ihnen wurden aber purpurn gefleckt. Die Basen der Drüsen wurden vielfach mehr afficirt, als ihre Spitzen. Als das Blatt in der starken Lösung gelassen wurde, trat keinerlei Einbiegung oder Zusammenballung ein.

10. Versuch. — Ein Blatt wurde in Wasser von 65,5°C. (150° bis 150 $\frac{1}{2}$ ° F.) gelegt; es wurde etwas welk, die äusseren Tentakeln unbedeutend zurückgebogen, die inneren ein wenig nach innen gebogen, aber nur nach ihrer Spitze zu; diese letztere Thatsache zeigt, dass die Bewegung keine wahre Einbiegung war, da im normalen Zustande der basale Theil allein sich biegt. Die Tentakeln waren wie gewöhnlich sehr hell roth geworden, die Drüsen beinahe weisz wie Porzellan, doch etwas rosa gefärbt. Nachdem das Blatt in die starke Lösung gelegt worden war, wurde der Inhalt der Zellen der Tentakeln schmutzig braun ohne irgend eine Spur von Zusammenballen.

11. Versuch. — Ein Blatt wurde in Wasser von 62,7°C. (145° F.) gelegt, welches auf 68,8°C. (150° F.) erwärmt wurde. Die Tentakeln wurden hell roth und etwas zurückgebogen, die Drüsen beinahe sämmtlich wie Porzellan; diejenigen auf der Blattscheibe blieben etwas rosa, diejenigen in der Nähe des Randes wurden vollständig weisz. Nachdem das Blatt erst wie gewöhnlich in kaltes Wasser gelegt und dann in die starke Lösung gebracht worden war, wurden die Zellen in den Tentakeln schmutzig grünlich braun, das Protoplasma nicht zusammengeballt. Nichtsdestoweniger entgingen vier von den Drüsen der Verwandlung in den porzellanartigen Zustand, die Stiele dieser Drüsen wurden nach ihren oberen Enden hin spiral aufgekümmert wie ein Waldhorn; dies kann indessen in keiner Weise als ein Fall von echter Einbiegung betrachtet werden. Das Protoplasma innerhalb der Zellen der gedachten Partie wurde in deutliche, wenn schon äusserst minutiöse purpurne Kügelchen zusammengeballt. Dieser Fall zeigt deutlich, dass das Protoplasma, nachdem es einige wenige Minuten lang einer hohen Temperatur ausgesetzt worden ist, der Zusammenballung fähig ist, wenn es später der Einwirkung des kohlensauren Ammoniaks ausgesetzt wird; vorausgesetzt, dass die Hitze nicht hoch genug gewesen ist, eine Gerinnung zu verursachen.

Schlussbemerkungen. — Da die haarähnlichen Tentakeln äusserst dünn sind und zarte Wandungen haben, da ferner die Blätter

einige Minuten lang dicht am Bulbus des Thermometers hin und her bewegt wurden, so scheint es kaum möglich, dass sie nicht bis nahezu auf die Temperatur erwärmt worden sein sollten, welche das Instrument angab. Aus den elf letzten Versuchen ersehen wir, dass eine Temperatur von $54,4^{\circ}$ C. (130° F.) niemals die sofortige Einbiegung der Tentakeln verursacht, obschon eine Temperatur von $48,8^{\circ}$ — $51,6^{\circ}$ C. (120° — 125° F.) diese Wirkung schnell hervorbringt. Durch eine Temperatur von $54,4^{\circ}$ C. (130° F.) werden die Blätter aber nur für eine Zeit lang paralysirt, da sie später, mögen sie nun einfach in Wasser oder in eine Lösung von kohlensaurem Ammoniak gethan werden, eingebogen werden, und auch ihr Protoplasma einem Zusammenballen unterliegt. Diese grosse Verschiedenheit in den Wirkungen einer höheren und niedrigeren Temperatur dürfte mit der beim Eintauchen in starke und schwache Lösungen von Ammoniaksalzen zu vergleichen sein; denn die ersteren regen keine Bewegung an, während die letztern energisch wirken. Ein vorübergehendes Aufheben des Bewegungsvermögens als Folge der Hitze wird von SACHS³ Wärmestarre genannt; diese wird bei der Sinnpflanze (*Mimosa*) dadurch herbeigeführt, dass sie wenig Minuten lang feuchter, auf 49° — 50° C. (120° — 122° F.) erwärmter Luft ausgesetzt wird. Es verdient Beachtung, dass die Blätter der *Drosera* nach einem Eintauchen in Wasser von $54,4^{\circ}$ C. (130° F.) durch eine Lösung von kohlensaurem Ammoniak, welche so stark ist, dass sie gewöhnliche Blätter lähmen und keine Einbiegung verursachen würde, zur Bewegung gereizt werden.

Werden die Blätter wenige Minuten lang selbst einer Temperatur von $62,7^{\circ}$ C. (145° F.) ausgesetzt, so werden sie nicht immer getödtet; denn wenn sie nachher in kaltes Wasser oder in eine starke Lösung von kohlensaurem Ammoniak gelegt werden, so werden sie meistens, wenn schon nicht immer, eingebogen; auch erleidet das Protoplasma innerhalb ihrer Zellen eine Zusammenballung, wenn auch die hierdurch gebildeten Kügelchen äusserst klein und viele der Zellen zum Theil mit bräunlicher schmutziger Masse gefüllt werden. In zwei Fällen wurden die Blätter, wenn sie in Wasser von einer niedrigeren Temperatur als $54,4^{\circ}$ C. (130° F.) eingelegt wurden, welches Wasser dann auf $62,7^{\circ}$ C. (145° F.) weiter erwärmt wurde, während der ersten Zeit ihrer Eintauchung eingebogen, waren aber später, als

³ Lehrbuch der Botanik, 4. Aufl., 1874, p. 857.

sie in kaltem Wasser liegen gelassen wurden, unfähig, sich wieder auszubreiten. Werden die Blätter wenige Minuten einer Temperatur von $62,7^{\circ}\text{C}$. (145°F .) ausgesetzt, so verursacht dies zuweilen an einigen der empfindlicheren Drüsen ein Geflecktwerden mit dem porzellanartigen Aussehen; und bei einer Gelegenheit kam dies bei einer Temperatur von 60°C . (140°F .) vor. Bei einer andern Gelegenheit wurde, als ein Blatt in Wasser von dieser Temperatur von nur 60°C . (140°F .) gelegt und darin liegen gelassen wurde, bis das Wasser abgekühlt war, jede einzelne Drüse wie Porzellan. Werden Blätter wenige Minuten lang einer Temperatur von $65,5^{\circ}\text{C}$. (150°F .) ausgesetzt, so tritt meist diese Wirkung ein, doch behalten viele Drüsen eine rosa Färbung und viele bieten ein geflecktes Aussehen dar. Diese hohe Temperatur verursacht niemals echte Einbiegung; im Gegentheil werden die Tentakeln gewöhnlich zurückgebogen, wenn schon in einem geringeren Grade, als wenn sie in kochendes Wasser getaucht werden; und dies ist augenscheinlich Folge ihrer passiven Elasticität. Waren die Blätter einer Temperatur von $65,5^{\circ}\text{C}$. (150°F .) ausgesetzt, so wird das Protoplasma, wenn es nachher der Einwirkung des kohlen-sauren Ammoniak ausgesetzt wird, in zersetzte oder breiige entfärbte Masse verwandelt. Kurz, die Blätter werden meistens durch diesen Wärmegrad getödtet; aber in Folge von Verschiedenheiten in Alter oder Constitution variiren sie etwas in dieser Beziehung. In einem anomalen Falle entgiengen vier unter den vielen Drüsen eines Blattes, welches in, auf $68,8^{\circ}\text{C}$. (156°F .) erhitztes Wasser eingetaucht worden war, der Verwandlung in porzellanartige Masse⁴; und das Protoplasma in den Zellen dicht unter diesen Drüsen zeigte einen unbedeutenden und auch unvollkommenen Grad von Zusammenballung.

Endlich ist es eine merkwürdige Thatsache, dasz die Blätter von *Drosera rotundifolia*, welche auf kalten Hochlandmooren durch ganz Grosz-Britanien gedeiht und (nach HOOKER) innerhalb des Polarkreises existirt, im Stande sind, selbst für eine kurze Zeit einem Eintauchen

⁴ Da die Undurchsichtigkeit und das porzellanartige Aussehen der Drüsen wahrscheinlich eine Folge der Gerinnung des Eiweisses ist, so will ich noch nach der Autorität der Dr. Burdon Sanderson hinzufügen, dasz Eiweisz ungefähr bei $68,3^{\circ}\text{C}$. (155°F .) coagulirt, dasz aber bei Anwesenheit von Säuren der Grad des Eintritts der Gerinnung niedriger liegt. Die Blätter der *Drosera* enthalten eine Säure und vielleicht dürfte eine Verschiedenheit in der Menge derselben die unbedeutenden Verschiedenheiten in den oben mitgetheilten Resultaten erklären.

in Wasser zu widerstehen, welches auf 62,7° C. (145° F.) erhöht worden war⁵.

Es ist wohl noch der Bemerkung werth, dasz Eintauchen in kaltes Wasser keine irgendwelche Einbiegung verursacht; ich brachte plötzlich vier Blätter, die ich Pflanzen entnommen hatte, welche schon mehrere Tage hindurch in einer hohen Temperatur, meistens ungefähr bei 23,8° C. (75° F.) gehalten worden waren, in Wasser von 7,2° C. (45° F.); sie wurden aber kaum irgendwie afficirt, und zwar nicht so viel wie einige andere Blätter von den nämlichen Pflanzen, welche zu derselben Zeit in Wasser von 23,8° C. (75° F.) eingetaucht wurden; diese wurden nämlich in einem geringen Grade eingebogen.

⁵ Allem Anscheine nach sind kaltblütige Thiere, wie schon hätte erwartet werden können, für eine Erhöhung der Temperatur viel empfindlicher, als es *Drosera* ist. So höre ich von Dr. Burdon Sanderson, dasz ein Frosch schon in Wasser von einer Temperatur von nur 29,4° C. (85° F.) beunruhigt zu werden anfängt. Bei 35° C. (95° F.) werden die Muskeln rigid und das Thier stirbt in steifem Zustande.

Fünftes Capitel.

Die Wirkungen nicht-stickstoffhaltiger und stickstoffhaltiger organischer Flüssigkeiten auf die Blätter.

Nicht-stickstoffhaltige Flüssigkeiten. — Lösungen von arabischem Gummi. — Zucker. — Stärke. — Verdünnter Alkohol. — Oliven-Öl. — Aufgusz und Abkochung von Thee. — Stickstoffhaltige Flüssigkeiten. — Milch. — Harn. — Flüssiges Eiweisz. — Aufgusz von rohem Fleisch. — Unreiner Schleim. — Speichel. — Lösung von Hausenblase. — Verschiedenheit in der Wirkung dieser beiden Gruppen von Flüssigkeiten. — Abkochung von grünen Erbsen. — Abkochung und Aufgusz von grünem Kohl. — Abkochung von Grasblättern.

Als ich im Jahre 1860 zuerst *Drosera* beobachtete und zu der Ansicht geführt wurde, dasz die Blätter nährbare Substanz aus den Insecten absorbirten, welche sie fiengen, schien es mir zweckmäsizig zu sein, mit ein paar gewöhnlichen Flüssigkeiten, welche stickstoffhaltige Substanz enthielten und nicht enthielten, einige vorläufige Versuche zu machen; die Resultate sind der Mittheilung werth.

In allen den folgenden Fällen wurde ein Tropfen von demselben spitzen Instrumente auf die Mitte des Blattes fallen gelassen; durch wiederholte Versuche wurde ermittelt, dasz einer dieser Tropfen sehr nahebei ein halbes Minn oder $\frac{1}{100}$ einer flüssigen Unze oder 0,0295 Mgr. betrug. Doch beanspruehen diese Messungen offenbar durchaus keine strenge Genauigkeit; überdies waren die Tropfen der klebrigen Flüssigkeiten deutlich gröszer als die Wassertropfen. Nur ein Blatt wurde an einer und derselben Pflanze zum Versuch benutzt, und die Pflanzen wurden an zwei verschiedenen Localitäten gesammelt. Die Versuche wurden während der Monate August und September angestellt. Bei Beurtheilung der Wirkungen ist eine Vorsicht nothwendig: wird ein Tropfen irgend einer klebenden Flüssigkeit auf ein altes oder schwaches Blatt gelegt, dessen Drüsen aufgehört haben, reichlich abzusondern,

so trocknet der Tropfen zuweilen ein, besonders wenn die Pflanze in einem Zimmer gehalten wird; dabei werden einige der centralen und nahe nach dem Rande hin stehenden Tentakeln zusammengezogen, was ihnen das trügerische Ansehen gibt, als wären sie eingebogen worden. Dies kommt zuweilen mit Wasser vor, da es durch Vermischung mit der klebrigen Flüssigkeit klebend geworden ist. Daher ist das einzige sichere Kennzeichen —, und allein auf dies habe ich mich verlassen, — das Einwärtsbiegen der äuszern Tentakeln, welche von der Flüssigkeit nicht berührt worden sind, oder höchstens allein an ihrer Basis. In diesem Falle ist die Bewegung allein eine Folge davon, dasz die centralen Drüsen von der Flüssigkeit gereizt worden sind und einen motorischen Einflusz den äuszern Tentakeln übermitteln haben. Die Blattscheibe krümmt sich gleichfalls häufig nach innen, in derselben Weise als wenn ein Insect oder ein Stückchen Fleisch auf die Scheibe gelegt wird. Diese letztere Bewegung wird, so viel ich gesehen habe, niemals durch das blosze Eintrocknen einer adhäsiven Flüssigkeit und die davon abhängige Zusammenziehung der Tentakeln verursacht.

Zuerst will ich die nicht-stickstoffhaltigen Flüssigkeiten anführen. Als vorläufiger Versuch wurden Tropfen destillirten Wassers auf zwischen dreiszig und vierzig Blätter gebracht; und es trat keine irgendwelche Wirkung ein; trotzdem wurden aber in einigen anderen und seltenen Fällen einige wenige Tentakeln für kurze Zeit eingebogen; dies konnte aber auch dadurch verursacht worden sein, dasz die Drüsen zufällig berührt wurden, als die Blätter in eine passende Stellung gebracht wurden. Dasz Wasser keine Wirkung hervorbringen würde, hätte vorausgesehen werden können, da im andern Falle die Blätter von jedem Regenschauer zu Bewegung gereizt worden wären.

Gummi. — Es wurden Lösungen von vier verschiedenen Stärkegraden gemacht: eine von sechs Gran auf die Unze Wasser (ein Theil auf 73), eine zweite etwas stärker, doch immer noch sehr dünn, eine dritte mäszig dick und eine vierte so dick, dasz sie gerade nur noch von einem spitzigen Instrument abtropfen konnte. Diese wurden auf vierzehn Blättern versucht, wobei die Tropfen von 24 bis zu 44 Stunden auf den Blattscheiben gelassen wurden, meistens ungefähr 30 Stunden. Einbiegung wurde hierdurch niemals verursacht. Es ist nothwendig, reines arabisches Gummi zum Versuch zu nehmen, denn einer meiner Freunde kaufte eine fertig bereitete Lösung und diese verursachte eine Begung der Tentakeln; es wurde indessen später ermittelt, dasz dieselbe viel thierische Substanz, wahrscheinlich Leim, enthielt.

Zucker. — Tropfen von Lösungen weisen Zuckers in drei verschie-

denen Stärkegraden (deren schwächste einen Theil Zucker auf 73 Theile Wasser enthielt) wurden auf vierzehn Blättern von 32 bis 48 Stunden gelassen; es wurde aber keine Wirkung hervorgebracht.

Stärke. — Eine Mischung, ungefähr so dick wie Sahne, wurde auf sechs Blätter getropft und 20 Stunden auf denselben gelassen, ohne dass eine Wirkung hervorgebracht worden wäre. Diese Thatsache überrascht mich, da ich glaube, dass die Stärke im gewöhnlichen Handel meistens eine Spur von Leim enthält, und diese stickstoffhaltige Substanz Einbiegung verursacht, wie wir im nächsten Capitel sehen werden.

Verdünnter Alkohol. — Ein Theil Alkohol wurde auf sieben Theile Wasser zugesetzt und Tropfen hiervon wie gewöhnlich auf die Scheibe von drei Blättern gebracht. Im Laufe von 48 Stunden erfolgte keine Einbiegung. Um mich zu vergewissern, ob diese Blätter in keiner Weise beschädigt worden seien, wurden Stückchen Fleisch auf sie gelegt, und nach 24 Stunden waren dieselben dicht umfasst. Ich brachte auch Tropfen von Sherry-Wein auf die andern Blätter; sie verursachten keine Einbiegung, doch schienen zwei Blätter etwas beschädigt zu sein. Wir werden später noch sehen, dass abgeschnittene Blätter, wenn sie in verdünnten Alkohol von der angegebenen Stärke gelegt werden, nicht eingebogen werden.

Oliven-Öl. — Es wurden Tropfen hiervon auf elf Blätter gebracht, und in einer Zeit von 24 bis 48 Stunden wurde keine Wirkung hervorgebracht. Vier dieser Blätter wurden dann mit auf ihre Scheiben gebrachten Fleischstückchen probirt; drei derselben fand ich nach 24 Stunden mit ihren sämtlichen Tentakeln und Rändern dicht eingebogen, während am vierten nur einige wenige Tentakeln eingebogen waren. In einem spätern Capitel wird indessen gezeigt werden, dass abgeschnittene Blätter beim Eintauchen in Oliven-Öl stark afficirt werden.

Aufguss und Abkochung von Thee. — Tropfen eines starken Aufgusses und einer starken Abkochung wurden ebenso wie Tropfen einer ziemlich schwachen Abkochung von Thee auf zehn Blätter gebracht; keines derselben wurde eingebogen. Ich prüfte später drei dieser Blätter dadurch, dass ich Fleischstückchen zu den Tropfen hinzuthat, die noch immer auf den Blattscheiben liegen blieben; und als ich sie nach 24 Stunden untersuchte, waren sie dicht eingebogen. Der chemische Grundstoff des Thee's, das Thein, wurde später gleichfalls versucht und brachte keine Wirkung hervor. Die eiweisartige Substanz, welche die Theeblätter ursprünglich besessen haben müssen, war ohne Zweifel dadurch unlöslich gemacht worden, dass die Blätter vollkommen getrocknet worden waren.

Wir sehen hieraus, dass mit Ausschluss der Experimente mit Wasser ein und sechzig Blätter mit Tropfen der obengenannten nicht stickstoffhaltigen Flüssigkeiten versucht wurden; die Tentakeln wurden nicht in einem einzigen Falle eingebogen.

Was die stickstoffhaltigen Flüssigkeiten betrifft, so wurden die ersten, welche mir in die Hand kamen, versucht. Die Experimente wurden in derselben Zeit und in genau derselben Art und Weise angestellt wie die

vorhergehenden. Da es sich sofort offenbar herausstellte, dass diese Flüssigkeiten eine bedeutende Wirkung hervorbrachten, so vernachlässigte ich es in den meisten Fällen zu notiren, wie bald die Tentakeln eingebogen wurden. Es trat dies aber immer in weniger als 24 Stunden ein, während die Tropfen nicht-stickstoffhaltiger Flüssigkeiten, welche keine Wirkung hervorbrachten, in allen Fällen während einer beträchtlich längeren Zeit beobachtet wurden.

Milch. — Es wurden Tropfen auf sechzehn Blätter gebracht, und die Tentakeln von sämmtlichen, ebensowohl wie die Blattränder bei mehreren wurden bald bedeutend eingebogen. Die Zeitverhältnisse wurden nur in drei Fällen notirt, nämlich bei Blättern, auf welche ungewöhnlich kleine Tropfen gebracht worden waren. Ihre Tentakeln wurden in 45 Minuten ein wenig eingebogen, und nach Verlauf von 7 Stunden 45 Minuten waren die Blattränder von zweien so stark nach innen gekrümmt, dass sie kleine, die Tropfen umfassende Schälchen bildeten. Diese Blätter breiteten sich am dritten Tage wieder aus. Bei einer andern Gelegenheit war die Scheibe eines Blattes in 5 Stunden, nachdem ein Tropfen Milch auf dieselbe gebracht worden war, bedeutend eingebogen.

Menschlicher Harn. — Tropfen hiervon wurden auf zwölf Blätter gebracht, und die Tentakeln von allen, mit einer einzigen Ausnahme, wurden bedeutend eingebogen. Wie ich vermuthete in Folge von Verschiedenheiten in der chemischen Beschaffenheit des Harns bei verschiedenen Gelegenheiten schwankte die zum Hervorrufen der Bewegungen der Tentakeln erforderliche Zeit bedeutend; sie wurden aber immer in weniger als 24 Stunden bewirkt. Bei zwei Fällen habe ich notirt, dass die sämmtlichen äusseren Tentakeln in 17 Stunden vollständig eingebogen waren, nicht aber die Scheibe des Blattes. In einem andern Falle wurden die Ränder eines Blattes nach 25 Stunden 30 Minuten so stark eingebogen, dass dasselbe in eine kleine Schale verwandelt worden war. Die Kraft des Harns liegt nicht im Harnstoff, welcher, wie wir später noch sehen werden, unwirksam ist.

Eiweisz (frisch aus einem Hühner-Ei). — Es wurde auf sieben Blätter gebracht und verursachte bei sechs eine ordentliche Einbiegung der Tentakeln. In einem Falle wurde der Blattrand selbst nach Verlauf von 24 Stunden bedeutend eingerollt. Das eine Blatt, welches nicht afficirt wurde, blieb 26 Stunden lang so; dann wurde es mit einem Tropfen Milch geprüft und dieser verursachte innerhalb 12 Stunden eine Einbiegung der Tentakeln.

Kalter filtrirter Aufgusz von rohem Fleisch. — Dies wurde nur bei einem einzigen Blatte versucht, bei welchem die meisten äussern Tentakeln und die Scheibe in 19 Stunden eingebogen wurden. Während der folgenden Jahre benutzte ich wiederholt diesen Aufgusz, um Blätter zu prüfen, an welchen mit andern Substanzen Experimente angestellt worden waren; es stellte sich heraus, dass derselbe äusserst energisch wirkte; da aber keine genaue Schilderung dieser Versuche aufgesetzt wurde, werden sie hier nicht mit angeführt.

Schleim. — Dicker und dünner Schleim aus den Bronchialröhren auf drei Blätter gebracht, verursachten Einbiegung. Ein Blatt mit dünnem Schleim hatte seine randständigen Tentakeln und die Scheibe in 5

Stunden 30 Minuten ein wenig, und in 20 Stunden bedeutend einwärts gebogen. Die Wirksamkeit dieser Flüssigkeit ist ohne Zweifel eine Folge davon, dass sich Speichel oder irgend eine eiweissartige Substanz¹ ihr zugemischt hat, und nicht dem Mucin oder dem chemischen Grundstoff des Schleimes zuzuschreiben, wie wir in folgendem Capitel sehen werden.

Speichel. — Menschlicher Speichel hinterlässt, wenn er verdunstet wird, von 1,14 zu 1,19 Procent Rückstand²; dieser ergibt 0,25 Procent Asche, so dass das Verhältnis stickstoffhaltiger Substanz, welche der Speichel enthält, sehr gering sein muss. Nichtsdestoweniger wirkten Speicheltröpfen, welche auf die Scheibe von acht Blättern gethan wurden, auf sämtliche. In einem Falle wurden die sämtlichen äussern Tentakeln, mit Ausnahme von neun, in 19 Stunden 30 Minuten eingebogen; in einem andern Falle wurden einige wenige in 2 Stunden und nach Verlauf von 7 Stunden 30 Minuten alle diejenigen, welche der Mitte nahe standen, wo der Tropfen lag, ebenso wie die Blattscheibe beeinflusst. Seitdem ich diese Versuche gemacht habe, habe ich hundertmal Drüsen mit dem mit Speichel angefeuchteten Griff meines Scalpels eben berührt, um zu ermitteln, ob ein Blatt sich im activen Zustande befände: dies zeigte sich nämlich im Verlaufe weniger Minuten durch das Einwärtsbiegen der Tentakeln. Das eszbare Nest der chinesischen Schwalbe ist aus einer von den Speicheldrüsen abgesonderten Substanz gebildet; zwei Gran eines solchen wurde einer Unze destillirten Wassers zugesetzt (ein Theil auf 218), welches mehrere Minuten lang gekocht wurde, aber doch nicht das Ganze auflöste. Tropfen von der gewöhnlichen Grösze wurden auf drei Blätter gebracht, und diese waren in 1 Stunde 30 Minuten ordentlich, in 2 Stunden 15 Minuten dicht eingebogen.

Hausenblase. — Tropfen einer Lösung, welche ungefähr so dick wie Milch war, und einer noch dickeren Lösung wurden auf acht Blätter gebracht; die Tentakeln aller wurden eingebogen. In einem Falle wurden die äussern Tentakeln nach Verlauf von 6 Stunden 30 Minuten ordentlich einwärts gekrümmt und die Blattscheibe nach 24 Stunden in theilweiser Ausdehnung. Da der Speichel so kräftig wirkt und doch ein so geringes Verhältnis an stickstoffhaltiger Substanz enthält, so versuchte ich, eine wie kleine Quantität von Hausenblase wirken würde. Ein Theil wurde in 218 Theilen destillirten Wassers aufgelöst und Tropfen hiervon auf vier Blätter gebracht. Nach 5 Stunden waren zwei derselben beträchtlich und zwei mäszig eingebogen; nach 22 Stunden waren die ersteren bedeutend und die letzteren noch viel mehr eingebogen. Im Verlauf von 48 Stunden von der Zeit an, wo die Tropfen auf die Blätter gebracht worden waren, hatten sich alle vier beinahe wieder ausgebreitet. Es wurden ihnen dann kleine Stücken Fleisch gegeben, und diese wirkten kräftiger als jene Lösung. Dann wurde weiter ein Theil Hausenblase in 437 Theilen Wasser aufgelöst; die in dieser Weise bereitete Flüssigkeit war so dünn, dass sie nicht von reinem Wasser unterschieden werden konnte. Tropfen von der gewöhnlichen Grösze wurden dann auf sieben

¹ Schleim aus den Luftwegen soll nach Marshall, *Outlines of Physiology*, Vol. II, 1867, p. 364, etwas Eiweiss enthalten.

² Müller, *Handbuch der Physiologie*, 1844. Bd. 1., p. 422.

Blätter gethan, von denen ein jedes damit $\frac{1}{9600}$ Gran (oder 0,0295 Milligr.) erhielt. Drei derselben wurden 41 Stunden lang beobachtet, wurden aber in keiner Weise afficirt; bei dem vierten und fünften wurden zwei oder drei der äusseren Tentakeln nach 18 Stunden eingebogen; beim sechsten waren es einige wenige mehr; und beim siebenten war ausserdem der Rand des Blattes eben bemerkbar nach innen gekrümmt. Die Tentakeln der vier letzten Blätter fiengen nach einem weiteren Verlauf von nur acht Stunden sich wieder auszustrecken an. Es ist hiernach $\frac{1}{9600}$ Gran Hausenblase hinreichend, um die empfindlicheren oder activeren Blätter sehr unbedeutend zu afficiren. Auf eins der Blätter, auf welches die schwache Lösung nicht eingewirkt hatte, und auf ein anderes, bei welchem nur zwei seiner Tentakeln eingebogen waren, wurden Tropfen der Lösung, die so dick wie Milch war, gethan; und am nächsten Morgen, nach Verlauf von 16 Stunden, fand sich, dass ihre sämmtlichen Tentakeln stark eingebogen waren.

Alles zusammengenommen experimentirte ich mit den oben genannten stickstoffhaltigen Flüssigkeiten an vier und sechzig Blättern, wobei ich die fünf Blätter, welche ich mit der äusserst schwachen Auflösung von Hausenblase probirte, nicht mitzähle, ebensowenig wie die zahlreichen später angestellten Versuche, von denen ich keine genauen Berichte bewahrt habe. Von diesen vier und sechzig Blättern waren bei drei und sechzig die Tentakeln und häufig auch die Blattscheiben ordentlich eingebogen. Das eine, welches keine Wirkung erkennen liess, war wahrscheinlich zu alt und torpid. Um aber ein so groszes Verhältniszus erfolgreicher Fälle zu erlangen, musz man Sorgfalt anwenden, junge und lebenskräftige Blätter auszuwählen. Blätter in einem solchen Zustande wurden mit gleicher Sorgfalt für die ein und sechzig Versuche mit nicht-stickstoffhaltigen Flüssigkeiten (ohne Einschlusz des Wassers) ausgewählt; und wir haben gesehen, dass kein einziges derselben auch nur im geringsten Grade afficirt wurde. Wir dürfen daher ruhig schlieszen, dass in den vier und sechzig Experimenten mit stickstoffhaltigen Flüssigkeiten die Einbiegung der äusseren Tentakeln eine Folge der Absorption stickstoffhaltiger Substanz durch die Drüsen der Tentakeln auf der Scheibe war.

Einige von den Blättern, welche von den nicht-stickstoffhaltigen Flüssigkeiten nicht afficirt wurden, wurden, wie oben angegeben worden ist, unmittelbar danach mit Stückchen Fleisch probirt und dadurch als im activen Zustande befindlich nachgewiesen. Auszer diesen Versuchen aber wurden noch drei und zwanzig von den Blättern, auf deren Scheiben noch immer Tropfen von Gummi, Syrup oder Stärke lagen, welche aber im Verlaufe von zwischen 24 und 48 Stunden

keine Wirkung hervorgebracht hatten, mit Tropfen Milch, Harn oder Eiweiß geprüft. Von den in dieser Weise behandelten drei und zwanzig Blättern hatten siebzehn die Tentakeln und in einigen Fällen auch die Scheiben ordentlich eingebogen; aber ihre Lebenskräfte waren in etwas beeinträchtigt, denn die Schnelligkeit der Bewegung war entschieden langsamer, als wenn frische Blätter mit diesen selben stickstoffhaltigen Flüssigkeiten behandelt wurden. Diese Beeinträchtigung dürfte ebenso wie die Unempfindlichkeit von sechs jener Blätter einer Beschädigung durch Exosmose zuzuschreiben sein, welche durch die Dichte der auf ihre Scheiben gebrachten Flüssigkeiten verursacht wurde.

Die Resultate einiger weniger anderer Experimente mit stickstoffhaltigen Flüssigkeiten werden zweckmäßig hier noch mitgetheilt werden. Abkochungen einiger Gemüsearten, von denen bekannt ist, dass sie reich an Stickstoff sind, wurden gemacht; dieselben wirkten wie thierische Flüssigkeiten. So wurden einige wenige grüne Erbsen eine Zeit lang in destillirtem Wasser gekocht; dann ließ man die mäßig dicke, in dieser Weise bereitete Abkochung sich setzen. Tropfen der darüber stehenden Flüssigkeit wurden auf vier Blätter gebracht; und als diese nach 16 Stunden wieder nachgesehen wurden, fand sich, dass die Tentakeln und Scheiben von allen stark eingebogen waren. Aus einer Bemerkung GERHARDT'S³ schliesse ich, dass in den Erbsen sich Legumin findet »in Combination mit einem Alkali, eine nicht gerinnbare Lösung bildend« und diese wird sich mit kochendem Wasser vermischen. In Bezug auf die oben verzeichneten und die folgenden Experimente will ich noch erwähnen, dass nach der Angabe von SCHIEF⁴ gewisse Formen von Eiweiß existiren, welche durch kochendes Wasser nicht coagulirt, sondern in lösliche Peptone verwandelt werden.

Bei drei Gelegenheiten wurden klein geschnittene Kohlblätter⁵ in destillirtem Wasser eine Stunde oder fünf viertel Stunden lang gekocht; durch Abgiesen der Abkochung, nachdem man dieselbe sich hatte setzen lassen, wurde eine blasse schmutzig grüne Flüssigkeit erhalten. Tropfen von der gewöhnlichen Größe wurden auf dreizehn Blätter gebracht. Ihre Tentakeln und Scheiben wurden nach 4 Stunden in einem völlig außerordentlichen Grade eingebogen. Am nächsten Tage fand sich, dass das Protoplasma innerhalb der Zellen der Tentakeln in der auf das Schärffste ausgesprochenen Art und Weise zusammengeballt war. Ich berührte auch das klebrige Secret rund um die Drüsen mehrerer Tentakeln mit minutiös

³ Watt's Dictionary of Chemistry, Vol. III, p. 568.

⁴ Leçons sur la Physiologie de la Digestion, Tom. I. p. 379; Tom. II. p. 154, 166, über das Legumin.

⁵ Die Blätter junger Pflanzen, ehe sich das Herz bildet, so wie sie von mir benutzt wurden, enthalten 2,1 Procent albuminöser Substanz, die äusseren Blätter reifer Pflanzen 1,6 Procent. Watt's Diction. of Chemistry, Vol. I. p. 653.

kleinen Tröpfchen der Abkochung am Kopfe einer kleinen Stecknadel, und in wenig Minuten waren die Tentakeln eingebogen. Da sich die Flüssigkeit als so kräftig herausstellte, wurde ein Theil mit drei Theilen Wasser verdünnt, und hiervon Tropfen auf die Scheiben von fünf Blättern gebracht; die Wirkung auf dieselben war am nächsten Morgen so stark, dasz ihre Scheiben vollständig übereinander gefaltet waren. Wir sehen hieraus, dasz eine Abkochung von Kohlblättern nahezu oder völlig so wirksam ist, wie ein Aufgusz von rohem Fleisch.

Ungefähr die gleiche Quantität klein geschnittener Kohlblätter und destillirten Wassers wie im letzt erwähnten Experiment wurden 20 Stunden lang in einem sehr warmen Raum gehalten, aber nicht bis nahe an den Siedepunkt erhitzt. Tropfen dieses Aufgusses wurden auf vier Blätter gebracht. Eines derselben war nach 23 Stunden stark eingebogen, ein zweites unbedeutend; bei einem dritten waren nur die dem Rande näher stehenden Tentakeln eingebogen, und das vierte war durchaus gar nicht afficirt. Die Kraft dieses Aufgusses ist daher sehr viel geringer als die der Abkochung, und es ist ganz klar, dasz das Eintauchen der Kohlblätter für eine Stunde in Wasser auf der Temperatur des Siedepunkts viel wirksamer ist, die Substanz, welche *Drosera* reizt, auszuziehen, als eine viele Stunden lang dauernde Eintauchung in warmes Wasser. Vielleicht wird der Zelleninhalt (wie SCHIFF in Bezug auf das Legumin bemerkt) dadurch geschützt, dasz die Wände aus Cellulose bestehen und dasz, bis diese durch kochendes Wasser zum Bersten gebracht sind, nur wenig von der eingeschlossenen eiweißartigen Substanz aufgelöst wird. Aus dem starken Geruch gekochter Kohlblätter erkennen wir, dasz kochendes Wasser eine chemische Veränderung in ihnen hervorbringt und dasz sie dadurch bei weitem verdaulicher und nahrhafter für den Menschen gemacht werden. Es ist daher eine interessante Thatsache, dasz Wasser auf dieser Temperatur eine Substanz aus ihnen auszieht, welche *Drosera* in einem auszerordentlichen Grade reizt.

Gräser enthalten bei weitem weniger stickstoffhaltige Substanz als Erbsen oder Kohlsorten. Die Blätter und Stengel dreier gemeiner Arten wurden klein geschnitten und eine Zeit lang in destillirtem Wasser gekocht. Nachdem diese Abkochung 24 Stunden stehen gelassen worden war, wurden Tropfen davon auf sechs Blätter gebracht; sie wirkten in einer ziemlich eigenthümlichen Art und Weise, von welcher im siebenten Capitel bei Besprechung der Ammoniaksalze noch weitere Beispiele angeführt werden. Nach 2 Stunden und 30 Minuten waren bei vier von den sechs Blättern die Scheiben bedeutend eingebogen, aber nicht die äusseren Tentakeln; nach 24 Stunden war dasselbe bei allen sechs Blättern der Fall. Zwei Tage später waren die Blattscheiben ebenso wie die wenigen dem Rande näher stehenden Tentakeln, welche eingebogen worden waren, sämmtlich wieder ausgebreitet; auch war um diese Zeit ein groszer Theil der Flüssigkeit auf ihren Scheiben absorbirt. Augenscheinlich reizt daher die Abkochung die Drüsen auf der Scheibe stark und verursacht eine schnelle und bedeutende Einbiegung der Scheibe; aber verschieden von dem, was gewöhnlich eintritt, verbreitet sich der Reiz gar nicht oder nur in einem schwachen Grade auf die äusseren Tentakeln.

Ich will hier noch hinzufügen, dasz ein Theil Belladonna-Extract

(was ich mir von einem Apotheker verschafft hatte) in 437 Theilen Wasser gelöst und Tropfen hiervon auf sechs Blätter gebracht wurden. Am nächsten Tage waren sie alle sechs etwas eingebogen und nach Verlauf von 48 Stunden vollständig wieder ausgebreitet. Es war nicht das in dem Extract enthaltene Atropin, was diese Wirkung hervorbrachte, denn später ermittelte ich, dasz dies völlig wirkungslos ist. Ich verschaffte mir auch Bilsenkraut-Extract (*Hycosianus*) aus drei Läden und machte Aufgüsse in derselben Stärke wie vorher. Von diesen drei Aufgüssen wirkte nur einer auf einige der Blätter, an welchen die Versuche gemacht wurden. Obgleich die Apotheker glauben, dasz alles Eiweisz bei der Darstellung dieser Drogen niedergeschlagen wird, so kann ich doch nicht daran zweifeln, dasz etwas Eiweisz gelegentlich darin erhalten wird; und eine Spur schon würde genügen, die empfindlicheren Blätter der *Drosera* zu reizen.

Sechstes Capitel.

Die Verdauungskraft des Secrets der *Drosera*.

Die Absonderung wird durch directe oder indirecte Reizung der Drüsen sauer. — Natur der Säure. — Verdauliche Substanzen. — Eiweisz, seine Verdauung durch Alkalien unterbrochen, durch Zusatz einer Säure wiedertegonnen. — Fleisch. — Fibrin. — Syntonin. — Zellgewebe. — Knorpel. — Faserknorpel. — Knochen. — Schmelz und Zahnbein. — Phosphorsaurer Kalk. — Fibröse Grundlage des Knochens. — Gallerte. — Chondrin. — Milch, Casein und Käse. — Leim. — Legumin. — Pollen. — Globulin. — Haematin. — Unverdauliche Substanzen. — Epidermoide Bildungen. — Fibroelastisches Gewebe. — Mucin. — Pepsin. — Harnstoff. — Chitin. — Cellulose. — Schieszbaumwolle. — Chlorophyll. — Fett und Oel. — Stärke. — Wirkung des Secrets auf lebende Samen. — Zusammenfassung und Schlussbemerkungen.

Da wir gesehen haben, dasz stickstoffhaltige Flüssigkeiten sehr verschieden von nicht-stickstoffhaltigen auf die Blätter von *Drosera* wirken, und da die Blätter über verschiedenen organischen Körpern viel länger zusammengeschlagen bleiben als über unorganischen Körpern, wie z. B. Stückelien Glas, Kohle, Holz u. s. w., so wird die Untersuchung interessant, ob sie nur Substanz absorbiren können, welche schon aufgelöst ist, oder ob sie dieselbe auflöslich machen, — mit anderen Worten, ob sie das Vermögen zu verdauen besitzen. Wir werden sofort sehen, dasz sie ganz gewisz diese Kraft besitzen und dasz sie auf albuminöse Verbindungen in genau derselben Art und Weise einwirken, wie es der Magensaft der Säugethiere thut; die verdaute Substanz wird auch nachher absorhirt. Diese Thatsache, welche ganz klar bewiesen werden wird, ist eine ganz wunderbare in der Physiologie der Pflanzen. Ich musz hier anführen, dasz ich bei allen meinen späteren Experimenten durch viele und werthvolle Winke und Hülfe unterstützt worden bin, die mir Dr. BURDON SANDERSON mit der gröszten Freundlichkeit gewährte.

Es wird ganz gut sein, wenn ich zu Gunsten irgend eines Lesers, welcher über die Verdauung zusammengesetzter eiweiszhaltiger Körper durch Thiere nichts weisz, noch vorausschieke, dasz dies mittelst eines Ferments, Pepsin, in Verbindung mit schwacher Salzsäure bewirkt wird, wengleich beinahe jede andere Säure wirken wird. Doch hat weder das Pepsin noch eine Säure für sich allein irgend eine derartige Kraft¹. Wir haben gesehen, dasz wenn die Drüsen der Blattscheibe durch die Berührung irgend eines Gegenstandes, besonders eines, welcher stickstoffhaltige Substanz enthält, gereizt werden, die äuszern Tentakeln und häufig auch die Blattscheibe eingebogen werden; das Blatt wird hierdurch zeitweise in eine Schale oder einen Magen verwandelt. In derselben Zeit sondern die Drüsen der Scheibe reichlicher ab und die Absonderung wird sauer. Ueberdies übersenden sie einen gewissen Einflusz den Drüsen der äuszern Tentakeln, wodurch sie dieselben veranlassen, eine reichlichere Absonderung zu ergieszen, welche auch sauer oder noch saurer wird, als sie vorher war.

Da dies Resultat ein bedeutungsvolles ist, so will ich das Beweismaterial geben. Das Secret vieler Drüsen auf dreiszig Blättern, welche in keiner Weise gereizt worden waren, wurde mit Lackmus-Papier geprüft; die Absonderung von zweiundzwanzig dieser Blätter afficirte nicht im geringsten die Farbe, während die von acht Blättern eine auszerordentlich schwache und zuweilen etwas zweifelhafte rothe Färbung verursachte. Indessen wirkten zwei andere alte Blätter, welche allem Anscheine nach mehrere Male eingebogen gewesen waren, viel entschiedener auf das Papier. Stückchen reinen Glases wurden dann auf fünf Blätter, Würfelchen von Eiweisz auf sechs, und Stückchen rohen Fleisches auf drei gelegt, bei deren keinem zu dieser Zeit die Absonderung sauer war. Nach einem Verlauf von 24 Stunden, wo beinahe alle die Tentakeln an diesen vierzehn Blättern mehr oder weniger eingebogen worden waren, prüfte ich nochmals das Secret, wobei ich Drüsen auswählte, welche noch nicht den Mittelpunkt erreicht oder irgend einen Gegenstand berührt hatten; und nun war es deutlich sauer. Der Grad der sauren Beschaffenheit des Secretes variirte in etwas bei den Drüsen eines und desselben Blattes. Bei einigen

¹ Der Angabe Schiff's zufolge und im Gegensatz zur Meinung einiger Physiologen löst indessen augenscheinlich schwache Salzsäure, wenn schon langsam, eine sehr geringe Quantität geronnenen Eiweisz auf. Schiff, *Physiol. de la Digestion*, Tom. II, 1867. p. 25.

Blättern wurden aus irgend welchen unbekanntem Ursachen einige wenige Tentakeln nicht eingebogen, wie es häufig sich ereignet; und in fünf Fällen ergab es sich, dass ihre Absonderung nicht im mindesten sauer war, während das Secret der daneben stehenden und eingebognen Tentakeln auf demselben Blatte entschieden sauer war. Bei Blättern, welche dadurch gereizt worden waren, dass Stückchen Glas auf die centralen Drüsen gelegt waren, war das Secret, welches sich unter diesen auf der Scheibe ansammelte, viel stärker sauer, als das von den äussern Tentakeln ergossene, welche bis dahin nur mässig eingebogen waren. Wenn Stückchen Eiweisz (und dies ist natürlich alkalisch) oder Stückchen Fleisch auf die Scheibe gelegt wurden, so war die sich unter ihnen ansammelnde Absonderung gleichfalls stark sauer. Da rohes Fleisch, wenn es mit Wasser befeuchtet wird, leicht sauer ist, so verglich ich seine Wirkung auf Lackmus-Papier, ehe es auf die Blätter gelegt wurde, mit der späteren, wenn es von der Absonderung umspült war; es konnte dabei nicht der leiseste Zweifel sein, dass die letztere sehr viel saurer war. Ich habe in der That hunderte von Malen den Zustand der Absonderung auf den Scheiben der Blätter, welche über verschiedene Gegenstände eingebogen waren, geprüft und habe sie niemals anders als sauer gefunden. Wir können daher schliessen, dass das Secret von nicht gereizten Blättern, obschon es in äusserstem Grade klebrig ist, nicht sauer oder nur unbedeutend sauer ist, dass es aber sauer wird oder viel stärker sauer, nachdem die Tentakeln begonnen haben, sich über irgend einen unorganischen oder organischen Körper zu biegen; es wird ferner noch stärker sauer, nachdem die Tentakeln einige Zeit lang über irgend einen Gegenstand dicht zusammengeschlagen geblieben sind.

Ich will hier den Leser daran erinnern, dass die Absonderung bis zu einem gewissen Grade augenscheinlich antiseptisch ist, da sie das Auftreten von Moder und Infusorien aufhält und dadurch eine Zeit lang die Entfärbung und den Zerfall solcher Substanzen, wie das Weisse vom Ei, Käse u. s. w. verhindert. Sie wirkt daher wie der Magensaft der höheren Thiere, von welchem bekannt ist, dass er die Fäulnis durch Zerstörung der Microzymen aufhält.

Da ich begierig war zu erfahren, was für eine Säure das Secret enthielt, so wurden 445 Blätter in destillirtem Wasser gewaschen, welches mir Prof. FRANKLAND gegeben hatte; die Absonderung ist aber so klebrig, dass es kaum möglich ist, das Ganze abzukratzen oder abzuwaschen.

Auch die andern Bedingungen waren ungünstig, da es schon spät im Jahre war und die Blätter klein waren. Prof. FRANKLAND übernahm es mit groszer Freundlichkeit, die in dieser Weise gesammelte Flüssigkeit zu prüfen. Die Blätter wurden durch reine Glasstückchen gereizt, welche 24 Stunden vorher auf sie gelegt wurden. Ohne Zweifel würde viel mehr Säure abgesondert worden sein, wenn die Blätter durch thierische Substanz gereizt worden wären; dies würde aber die Analyse schwieriger gemacht haben. Prof. FRANKLAND theilt mir mit, dass die Flüssigkeit keine Spur von Salzsäure, Schwefelsäure, Weinsteinsäure, Oxalsäure und Ameisensäure enthalte. Nachdem dies ermittelt worden war, wurde die übrige Flüssigkeit bis nahe zur Trockenheit abgedampft und mit Schwefelsäure sauer gemacht; es entwickelte sich dabei ein flüchtiger saurer Dampf, welcher verdichtet und mit kohlensaurem Silber digerirt wurde. »Das Gewicht des dabei erzeugten Silbersalzes betrug nur 0,37 Gr., eine viel zu kleine Quantität, um das Atomgewicht der Säure genau bestimmen zu können. Die erhaltene Zahl entsprach indessen nahezu der der Propionsäure; und ich glaube, dass diese oder eine Mischung von Essig- und Buttersäure in der Flüssigkeit vorhanden war. Die Säure gehört ohne Zweifel zur Reihe der Essig- oder Fettsäuren.«

Prof. FRANKLAND sowohl, als auch sein Assistent, beobachteten (und dies ist eine wichtige Thatsache), dass die Flüssigkeit, »wenn sie mit Schwefelsäure angesäuert wurde, einen starken Geruch, ähnlich dem von Pepsin, entwickelte.« Auch die Blätter, von welchen die Absonderung abgewaschen worden war, wurden Prof. FRANKLAND geschickt; sie wurden einige Stunden lang macerirt, dann mit Schwefelsäure angesäuert und destillirt; es gieng aber keine Säure über. Es muss daher die Säure, welche frische Blätter enthalten, wie sich durch die Färbung des Lackmus-Papiers beim Zerquetschen derselben zeigt, von einer verschiedenen Beschaffenheit sein von der, welche in dem Secrete vorhanden ist. Auch entwickelten die Blätter keinen Geruch von Pepsin.

Ogleich es seit langer Zeit bekannt ist, dass Pepsin mit Essigsäure die Fähigkeit hat, eiweiszhaltige Zusammensetzungen zu verdauen, so erschien es doch rathsam, zu ermitteln, ob die Essigsäure ohne Verlust der verdauenden Kraft durch die verwandten Säuren ersetzt werden könne, von denen angenommen wurde, dass sie in der Absonderung der *Drosereu* vorkommen, nämlich Propionsäure, Buttersäure oder Valeriansäure. Dr. BERDON SANDERSON war so freundlich, mir zu Gefallen die folgenden Versuche zu machen, deren Resultate ganz abgesehen von der vorliegenden Untersuchung werthvoll sind. Prof. FRANKLAND verschaffte uns die Säure.

»1. Der Zweck der folgenden Experimente war, die verdauende Thätigkeit von Pepsin enthaltenden Flüssigkeiten zu bestimmen, wenn sie mit gewissen flüchtigen, zu der Essig-Reihe gehörenden Säuren angesäuert wurden, im Vergleich mit Flüssigkeiten mit Salzsäure in einem Verhältnis angesäuert, welches dem im Magensaft vorhandenen ähnlich ist.«

»2. Es ist empirisch festgestellt worden, dass bei künstlicher Verdauung die besten Resultate erhalten werden, wenn eine Flüssigkeit angewendet wird, welche dem Gewichte nach zwei pro mille von salzsaurem Gas enthält. Dies entspricht ungefähr 6,25 Cubikcentimeter per Liter gewöhnlicher starker Salzsäure. Die Quantitäten von Propionsäure,

»Butter- und Valeriansäure respective, welche erforderlich sind, um so viel Basis zu neutralisiren als 6,25 Cubikcentimeter HCl, sind, in Grammen ausgedrückt, 4,04 Propionsäure, 4,82 Buttersäure und 5,68 Valeriansäure. Es wurde daher für zweckmäßig gehalten, beim Vergleich der verdauenden Kraft dieser Säuren mit der der Salzsäure, dieselben in diesen Proportionen anzuwenden.«

»3. Fünfhundert Cubikcentimeter einer Flüssigkeit, welche ungefähr 8 Cubikcentimeter eines Glycerinauszugs der Magenschleimhaut eines während der Verdauung getödteten Hundes enthielt, wurden hergestellt; davon wurden 10 Cubikcentimeter eingedampft und bei 110° getrocknet. Diese Quantität ergab 0,0031 Rückstand.«

»4. Von dieser Flüssigkeit wurden vier Mengen genommen, welche einzeln in den oben angegebenen Proportionen mit Salzsäure, mit Propionsäure, mit Butter- und mit Valeriansäure angesäuert wurden. Jede Flüssigkeitsmenge wurde dann in eine Röhre gethan, welche man in einem Wasserbade schwimmen liesz, das ein, eine Temperatur von 38° bis 40°C. anzeigendes Thermometer enthielt. In eine jede wurde eine Quantität nicht gekochten Fibrins eingebracht und das Ganze 4 Stunden lang stehen gelassen, wobei die Temperatur während der ganzen Zeit innegehalten und Sorge dafür getragen wurde, dasz eine jede einen Überschusz von Fibrin enthielt. Nach Verlauf dieser Zeit wurde jede Flüssigkeit filtrirt. Von dem Filtrat, welches natürlich so viel Fibrin enthielt, als während der 4 Stunden verdaut worden war, wurden 10 Cubikcentimeter abgemessen, eingedampft und wie vorher bei einer Temperatur von 110° getrocknet. Die Rückstände betragen beziehentlich:

»in der Salzsäure enthaltenden Flüssigkeit	0,4079
„ „ Propionsäure „ „	0,0601
„ „ Buttersäure „ „	0,1468
„ „ Valeriansäure „ „	0,1254.

»Zieht man daher von jeder dieser Zahlen den oben erwähnten Rückstand ab, welcher zurückbleibt, wenn die verdauende Flüssigkeit selbst eingedampft wird, nämlich 0,0031, so erhalten wir

»für Propionsäure	0,0570
„ Buttersäure	0,1437
„ Valeriansäure	0,1223,

»zu 0,4048 für Salzsäure; diese verschiedenen Zahlen drücken die Gewichtsmengen von Fibrin aus, welche in Gegenwart äquivalenter Menge der verschiedenen Säuren unter identischen Bedingungen verdaut worden sind.

»Die Resultate des Versuchs können in folgender Weise angegeben werden: — Wenn 100 die verdauende Kraft einer Flüssigkeit bezeichnet, welche Pepsin mit der gewöhnlichen Proportion von Salzsäure enthält, so bezeichnen 14,0, 35,4 und 30,2 beziehentlich die verdauende Kraft der drei hier untersuchten Säuren.

»5. In einem zweiten Experiment, bei welchem der Proceß in jeder Beziehung derselbe war, ausgenommen dasz die sämtlichen Röhren in ein und dasselbe Wasserbad getaucht und die Rückstände bei 115°C getrocknet wurden, waren die Resultate die folgenden: —

»Fibrinmenge, in 4 Stunden von 10 Cubikcentimeter Flüssigkeit aufgelöst —

»mit Propionsäure	0,0563
» » Buttersäure	0,0835
» » Valeriansäure	0,0615.

»Die von einer ähnlichen Flüssigkeit, welche Salzsäure enthielt, verdaute Menge betrug 0,3376. Nimmt man daher dies als 100, so stellen die folgenden Zahlen die relativen von den anderen Säuren verdauten Mengen dar: —

»Propionsäure	16,5
»Buttersäure	24,7
»Valeriansäure	16,1

»6. Ein drittes Experiment derselben Art ergab:

»Fibrinmenge, in 4 Stunden von 10 Cubikcentimeter Flüssigkeit verdaut:

»mit Salzsäure	0,2915
» » Propionsäure	0,1490
» » Buttersäure	0,1944
» » Valeriansäure	0,0520.

»Vergleicht man, wie vorhin, die drei letzten Zahlen mit der ersten und setzt diese gleich 100, so wird die verdauende Kraft der Propionsäure durch 16,8, die der Buttersäure durch 35,8, und die der Valeriansäure durch 17,8 ausgedrückt.

»Das Mittel aus diesen drei Beobachtungsreihen (Salzsäure als 100 genommen) ergibt für

»Propionsäure	15,8
»Buttersäure	32,0
»Valeriansäure	21,4

»7. Ein weiteres Experiment wurde noch angestellt, um zu ermitteln, ob die verdauende Wirksamkeit der Buttersäure (welche gewählt wurde, weil sie augenscheinlich die wirksamste war) bei gewöhnlicher Temperatur relativ bedeutender sei, als bei der Temperatur des Körpers. Es stellte sich heraus, dass während 10 Cubikcentimeter einer, Salzsäure in der gewöhnlichen Proportion enthaltenden Flüssigkeit 0,1311 Gramm verdaute, eine ähnliche mit Buttersäure hergestellte Flüssigkeit 0,0455 Gramm Fibrin verdaute.

»Nimmt man daher die mit Salzsäure bei der Temperatur des Körpers verdauten Mengen zu 100 an, so erhalten wir für die verdauende Kraft der Salzsäure bei einer Temperatur von 16° bis 18° die Zahl 44,9, während die Zahl für die Buttersäure bei derselben Temperatur 15,6 ist.«

Wir sehen hier, dass bei der niedrigeren von diesen beiden Temperaturen Salzsäure mit Pepsin innerhalb der nämlichen Zeit etwas weniger als die Hälfte der Fibrinmenge verdaut im Vergleich zu der, welche sie bei der höheren Temperatur verdaut; und die verdauende Kraft der Buttersäure wird unter ähnlichen Bedingungen und Temperaturen in demselben Verhältnis reducirt. Wir haben auch gesehen, dass Buttersäure, welche viel wirksamer ist als Propion- oder Valeriansäure, mit Pepsin bei der höheren Temperatur weniger als ein Drittel der Fibrinmenge verdaut, welche bei derselben Temperatur von Salzsäure verdaut wird.

Ich will nun im Detail meine Experimente über die verdauende Kraft des Secrets der *Drosera* mittheilen und da die bei den Versuchen verwendeten Substanzen in zwei Reihen theilen, nämlich in diejenigen, welche mehr oder weniger vollständig verdaut werden, und solche, welche nicht verdaut werden. Wir werden sofort sehen, dasz der Magensaft der höheren Thiere auf diese sämtlichen Substanzen in derselben Weise einwirkt. Ich erlaube mir noch, die Aufmerksamkeit auf die Versuche unter der Rubrik Eiweisz zu lenken, welche zeigen, dasz das Secret seine Kraft verliert, wenn es durch Zusatz eines Alkali neutralisirt wird, und dieselbe wieder erlangt, wenn eine Säure zugesetzt wird.

Substanzen, welche von dem Secret der *Drosera* vollständig oder theilweise verdaut werden.

Eiweisz. — Nachdem ich verschiedene Substanzen probiert hatte, schlug mir Dr. BURDON SANDERSON vor, Würfelchen von geronnenem Eiweisz oder hart gekochtem Ei zu benutzen. Ich will vorausschicken, dasz des Vergleichs wegen fünf Würfel von derselben Grösze wie die in den folgenden Experimenten angewendeten zu der nämlichen Zeit auf feuchtes Moos dicht bei den *Drosera*-Pflanzen gelegt wurden. Das Wetter war warm und nach vier Tagen waren einige von den Würfeln misfarbig und moderig, ihre Kanten auch etwas abgerundet; sie waren aber nicht von einer Zone durchsichtiger Flüssigkeit umgeben wie diejenigen, welche der Verdauung unterlagen. Andere Würfel behielten ihre scharfen Kanten und ihre weisse Farbe. Nach acht Tagen waren sie sämtlich an Grösze etwas reduciert, entfärbt und ihre Kanten waren bedeutend abgerundet. Nichtsdestoweniger war an vier unter den fünf Exemplaren der centrale Theil noch immer weisz und undurchsichtig. Der Zustand, in dem sie sich befanden, war daher, wie wir sehen werden, weit von dem der Würfel verschieden, welche der Einwirkung des Secrets der Blätter ausgesetzt worden waren.

1. Versuch. — Zuerst wurden ziemlich grosse Würfel von Eiweisz versucht; die Tentakeln waren in 24 Stunden ordentlich eingebogen; nach weiterem Verlauf eines Tages waren die Kanten der Würfel aufgelöst und abgerundet²; die Würfel waren aber zu gross, so dasz die

² In allen meinen zahlreichen Versuchen über die Verdauung von Eiweiszwürfeln wurden ausnahmslos zuerst die Winkel und Kanten abgerundet. Nun gibt Schiff an (*Leçons phys. de la Digestion*. Vol. II, 1867, p. 149), dasz dies für die Verdauung des Eiweisses durch den Magensaft von Thieren charakteristisch ist.

Blätter verletzt waren; nach sieben Tages starb eines ab, und die andern waren im Absterben. Eiweisz, welches vier oder fünf Tage lang aufbewahrt wurde und welches, wie wohl angenommen werden konnte, angefangen hatte, sich in geringeren Grade zu zersetzen, schien schneller zu wirken als frisch gekochte Eier. Da meistentheils die letztern gebraucht wurden, so feuchtete ich sie mit etwas Speichel an, um die Tentakeln schneller zum Einbiegen zu veranlassen.

2. Versuch. — Ein Würfel von $\frac{1}{10}$ Zoll (d. h. bei welchem jede Seite $\frac{1}{10}$ Zoll oder 2,54 Mm. lang war) wurde auf ein Blatt gelegt, und nach 50 Stunden war er in eine Kugel von ungefähr $\frac{3}{40}$ Zoll Durchmesser verwandelt (1,905 Mm.) und von vollständig durchsichtiger Flüssigkeit umgeben. Nach zehn Tagen war das Blatt wieder ausgebreitet; es blieb aber ein äusserst kleines Stückchen, nun vollkommen durchscheinend gewordenen Eiweisses auf der Scheibe. Es hatte dies Blatt mehr Eiweisz erhalten, als aufgelöst oder verdaut werden konnte.

3. Versuch. — Zwei Eiweiszwürfel von $\frac{1}{20}$ Zoll (1,27 Mm.) wurden auf zwei Blätter gelegt. Nach 46 Stunden war jedes Atom derselben aufgelöst und das Meiste der verflüssigten Masse war absorbiert; die zurückbleibende Flüssigkeit war in diesem wie in allen übrigen Fällen sehr sauer und klebrig. Die Wirkung auf die andern Würfel war etwas langsamer.

4. Versuch. — Zwei Eiweiszwürfel von derselben Grösze wie die letzten wurden auf zwei Blätter gelegt und waren in 50 Stunden in zwei grosse Tropfen durchscheinender Flüssigkeit verwandelt; als sie aber unter den eingebognen Tentakeln hervorgehoben und bei reflectirtem Lichte unter dem Mikroskop betrachtet wurden, konnten in dem einen feine Streifen undurchsichtiger Substanz, in dem andern Spuren ähnlicher Streifen beobachtet werden. Die Tropfen wurden auf die Blätter zurückgebracht, welche sich nach 10 Tagen wieder ausbreiteten, und nun war nichts übrig als sehr wenig durchsichtiger saurer Flüssigkeit.

5. Versuch. — Dieser Versuch wurde unbedeutend abgeändert, so dass das Eiweisz der Einwirkung des Secrets schneller ausgesetzt wurde. Zwei Würfel, jeder von ungefähr $\frac{1}{40}$ Zoll (0,635 Mm.), wurden auf dasselbe Blatt gelegt, und zwei ähnliche Würfel auf ein anderes. Diese wurden nach 21 Stunden 30 Minuten untersucht und alle waren, wie sich ergab, abgerundet. Nach 46 Stunden waren die zwei Würfel auf dem einen Blatte vollständig verflüssigt, die gebildete Flüssigkeit war vollkommen durchsichtig; auf dem andern Blatte waren in der Mitte der Flüssigkeit noch einige undurchsichtige weisse Streifen zu sehen. Nach 72 Stunden verschwanden diese Streifen; es war aber noch ein wenig klebrige Flüssigkeit auf der Scheibe zurückgeblieben, während dieselbe auf dem ersten Blatte beinahe gänzlich absorbiert war. Beide Blätter fiengen nun an, sich wieder auszubreiten.

Der beste und beinahe einzige Beweis für die Gegenwart irgend eines dem Pepsin analogen Fermentes in der Absonderung schien der

Andererseits bemerkt er: „les dissolutions, en chimie, en lieu sur toute la surface des corps en contact avec l'agent dissolvant.“

zu sein, dasz man die Säure des Secrets mit einem Alkali neutralisirte und beobachtete, ob der Proceß der Verdauung aufhörte, und dasz man dann ein wenig Säure zusetzte und beobachtete, ob der Proceß wieder begünne. Dies wurde, und zwar, wie wir sehen werden, mit Erfolg, gethan; es war aber nothwendig, zuerst zwei Controlversuche anzustellen: nämlich, ob der Zusatz äusserst kleiner Tropfen Wasser von derselben Grösze wie der der Alkalilösungen den Proceß der Verdauung aufhalten würden, und zweitens, ob äusserst kleine Tropfen schwacher Salzsäure, von derselben Stärke und Grösze wie die benutzten, die Blätter verletzen würden. Es wurden demzufolge die beiden folgenden Versuche angestellt:

6. Versuch. — Kleine Eiweiszwürfel wurden auf drei Blätter gelegt und äusserst kleine Tropfen destillirten Wassers auf einem Stecknadelknopf zwei- oder dreimal täglich hinzugefügt. Diese hielten nicht im mindesten den Proceß auf; denn nach 48 Stunden waren die Würfel auf allen drei Blättern vollständig aufgelöst. Am dritten Tage fiengen die Blätter an, sich wieder auszubreiten, und am vierten Tage war die ganze Flüssigkeit absorbirt.

7. Versuch. — Kleine Eiweiszwürfel wurden auf zwei Blätter gelegt und äusserst kleine Tropfen von Salzsäure, von der Stärke eines Theiles auf 437 Theile Wasser, wurden zwei- oder dreimal hinzugefügt. Dies hielt den Proceß der Verdauung nicht im mindesten auf, schien ihn im Gegentheil eher zu beschleunigen; denn in 24 Stunden 30 Minuten verschwand jede Spur von Eiweisz. Nach drei Tagen breiteten sich die Blätter theilweise wieder aus, und in dieser Zeit war die ganze klebrige Flüssigkeit auf ihren Scheiben beinahe völlig absorbirt. Es ist fast überflüssig, noch anzugeben, dasz Eiweiszwürfel von derselben Grösze wie die hierbei benutzten, welche sieben Tage lang in etwas Salzsäure von der oben angegebenen Stärke gelegt wurden, ihre sämtlichen Winkel und Kanten so vollkommen wie je behielten.

8. Versuch. — Würfel von Eiweisz (von $\frac{1}{10}$ Zoll oder 2.54 Mm.) wurden auf fünf Blätter gelegt und sehr kleine Tropfen einer Auflösung von einem Theil kohensauren Natrons in 437 Theilen Wasser dreien derselben in Zwischenräumen zugefügt, während die beiden andern Tropfen einer Auflösung kohensauren Kalis von derselben Stärke erhielten. Die Tropfen wurden mit dem Kopfe einer ziemlich groszen Stecknadel übertragen, und ich ermittelte, dasz jeder ungefähr gleich $\frac{1}{10}$ Minim, (0,9059 Cub. Cent.) war, so dasz ein jeder nur $\frac{1}{3800}$ Gran (0,0135 Milligr.) des Alkali enthielt. Dies war nicht genügend, denn nach 46 Stunden waren alle fünf Würfel aufgelöst.

9. Versuch. — Der letzterwähnte Versuch wurde an vier Blättern wiederholt, doch mit dem Unterschiede, dasz Tropfen derselben Auflösung von kohensaurem Natron im Ganzen häufiger zugefügt wurden, und zwar so oft als das Secret sauer wurde, so dasz es viel wirksamer neutralisirt wurde. Jetzt nun waren nach 24 Stunden die Kanten von dreien der

Würfel nicht im mindesten abgerundet, die des vierten waren es nur in einem sehr unbedeutendem Grade. Tropfen äusserst schwacher Salzsäure (nämlich ein Theil auf 827 Theile Wasser) wurden nun zugesetzt, gerade hinreichend, um das noch immer vorhandene Alkali zu neutralisiren; sofort begann der Verdauungsproceß wieder, so dasz nach 23 Stunden 30 Minuten drei der Würfel vollständig aufgelöst waren, während der vierte in eine äusserst kleine, von durchscheinender Flüssigkeit umgebene Kugel verwandelt war; und diese Kugel verschwand am folgenden Tage.

10. Versuch. — Zunächst wurden nun stärkere Lösungen von kohlensaurem Natron und Kali angewandt, nämlich ein Theil auf 109 Theile Wasser; da Tropfen von derselben Größe gegeben wurden, enthielt ein jeder $\frac{1}{1200}$ Gran (0.0539 Milligr.) des betreffenden Salzes. Zwei Eiweiszwürfel (jeder ungefähr $\frac{1}{40}$ Zoll oder 0,635 Mn.) wurden auf ein und dasselbe Blatt gethan und zwei auf ein anderes. Jedes Blatt erhielt, so bald die Absonderung unbedeutend sauer wurde (und dies trat viermal schon innerhalb 24 Stunden ein), Tropfen entweder von der Natron- oder Kali-Lösung, wodurch die Säure wirksam neutralisirt wurde. Der Versuch gelang nun vollkommen; denn nach 22 Stunden waren die Kanten der Würfel so scharf, wie sie zuerst waren; und aus dem 5. Versuch haben wir gesehen, dasz so kleine Würfel in dieser Zeit von dem Secret in seiner natürlichen Beschaffenheit vollständig abgerundet worden sein würden. Nun wurde etwas von der Flüssigkeit mittelst Löschpapier von den Blattseibe entfernt und minutiöse Tropfen von Salzsäure in der Stärke von einem Theile auf 200 Theile Wasser zugefügt. Es wurde Säure von dieser beträchtlicheren Stärke angewandt, da auch die alkalischen Lösungen stärker waren. Der Proceß der Verdauung begann nun auf's Neue, so dasz innerhalb 48 Stunden von der Zeit, wo die Säure zugefügt wurde, die vier Würfel nicht nur vollständig aufgelöst, sondern auch ein grosser Theil des flüssig gewordenen Eiweisses aufgesaugt war.

11. Versuch. — Zwei Eiweiszwürfel (jeder $\frac{1}{40}$ Zoll oder 0,635 Mn. Seitenlänge) wurden auf zwei Blätter gebracht und wie im vorhergehenden Versuche mit Alkalien behandelt und auch mit demselben Resultat; denn nach 22 Stunden waren die Kanten derselben noch vollkommen scharf, was bewies, dasz der Verdauungsproceß vollständig aufgehalten worden war. Ich wünschte nun zu ermitteln, was wohl die Wirkung einer Anwendung stärkerer Salzsäure sein würde; ich fügte demgemäß minutiöse Tropfen von einer einprocentigen Verdünnung hinzu. Dies erwies sich als etwas zu stark; denn 48 Stunden nach der Zeit, wo die Säure zugefügt wurde, war der eine Würfel noch immer beinahe vollkommen, und der andere nur sehr unbedeutend abgerundet; und beide waren leicht rosa gefärbt. Diese letztere Thatsache zeigt, dasz die Blätter verletzt waren³, denn während des normalen Verlaufes des Verdauungsprocesses wird das Eiweisz nicht in dieser Weise gefärbt, und wir können hieraus verstehen, warum die Würfel nicht aufgelöst wurden.

³ Sachs bemerkt (Lehrbuch der Botanik, 4. Aufl., 1874, p. 701), dasz Zellen, welche durch Erfrieren, durch zu grosse Hitze oder durch chemische Agentien getödtet worden sind, alle ihre gefärbten Inhalttheile in das umgebende Wasser austreten lassen.

Aus diesen Versuchen geht deutlich hervor, dass die abgesonderte Flüssigkeit das Vermögen hat, Eiweisz aufzulösen, und wir sehen ferner, dass, wenn ein Alkali zugesetzt wird, der Verdauungsprocesz zum Stillstand gebracht wird, dass er aber sofort wieder beginnt, sobald das Alkali durch schwache Salzsäure neutralisirt wird. Selbst wenn ich keine anderen Versuche als diese angestellt hätte, würden sie beinahe schon hingereicht haben, nachzuweisen, dass die Drüsen der *Drosera* irgend ein dem Pepsin analoges Ferment absondern, welches bei Anwesenheit einer Säure dem Secrete sein Vermögen, eiweiszartige Verbindungen aufzulösen, verleiht.

Splitter von reinem Glase wurden auf eine grosze Zahl von Blättern ausgestreut, und diese wurden mäszig eingebogen. Sie wurden dann abgeschnitten und in drei Gruppen getheilt; davon wurden zwei eine Zeit lang in ein wenig destillirtem Wasser gelegt und dies dann durchgeseiht, wobei etwas misfarbige, klebrige, unbedeutend saure Flüssigkeit erhalten wurde. Das dritte Häufchen wurde ordentlich in wenig Tropfen von Glycerin eingeweicht, welches bekanntlich Pepsin auflöst. Eiweisswürfel (von $\frac{1}{10}$ Zoll) wurden nun auf Uhrgläsern in diese drei Flüssigkeiten gethan, von denen einige mehrere Tage lang auf einer Temperatur von ungefähr 32,2° C. (90° F.), andere in der Temperatur meines Zimmers gelassen wurden; keiner der Würfel wurde indesz aufgelöst, es blieben die Kanten so scharf wie je. Diese Thatsache weist wahrscheinlich darauf hin, dass das Ferment nicht eher abgesondert wird, als bis die Drüsen durch die Absorption einer äusserst geringen Quantität bereits auflöslicher thierischer Substanz gereizt werden, — eine Folgerung, welche durch das, was wir später in Bezug auf *Dionaea* sehen werden, unterstützt wird. Dr. HOOKER fand gleichfalls, dass die Flüssigkeit in den Schläuchen der *Nepenthes*, obschon sie das Vermögen der Verdauung in auszerordentlichem Grade besitzt, dennoch, wenn sie aus den Schläuchen entfernt, ehe dieselben gereizt wurden, und in ein Gefäs gethan wird, kein derartiges Vermögen hat, trotzdem sie bereits sauer ist. Wir können diese Thatsache nur durch die Annahme erklären, dass das eigentliche Ferment nicht eher abgesondert wird, als bis etwas reizende Substanz aufgesaugt ist.

Bei drei andern Gelegenheiten wurden acht Blätter stark durch Eiweisz, was mit Speichel befeuchtet war, gereizt; sie wurden dann abgeschnitten und mehrere Stunden oder einen ganzen Tag lang

in einigen wenigen Tropfen Glycerin liegen gelassen. Etwas von diesem Auszug wurde dann einem kleinen Theil Salzsäure von verschiedenen Stärkegraden (meist ein Theil auf 400 Theile Wasser) zugesetzt; und in diese Mischung wurden sehr kleine Würfel von Eiweisz gelegt⁴. In zweien von diesen Versuchen trat nicht die geringste Wirkung auf das Eiweisz ein; im dritten aber war der Versuch erfolgreich. Denn in einem, zwei Würfel enthaltenden Gefäß waren beide in 3 Stunden an Grösze reducirt; und nach 24 Stunden waren nur noch blosze Streifen ungelösten Eiweisses übrig. In einem zweiten Gefäß, welches zwei äusserst kleine zerfetzte Stückchen Eiweisz enthielt, waren beide gleichfalls in 3 Stunden an ihrer Grösze reducirt und nach 24 Stunden vollständig verschwunden. Ich fügte dann ein wenig schwacher Salzsäure beiden Gefässen zu und legte frische Eiweiszwürfel in dieselben; die Flüssigkeit wirkte aber nicht auf diese. Diese letztere Thatsache wird nach der hohen Autorität von SCHIFF⁵ insofern verständlich, als er, wie er meint, nachgewiesen hat, und zwar im Gegensatz zu der von einigen Physiologen vertretenen Ansicht, dasz eine bestimmte geringe Menge von Pepsin während des Actes der Verdauung zerstört wird. Enthielt daher, wie es doch wahrscheinlich ist, meine Lösung eine äusserst kleine Menge dieses Ferments, so wird dies durch die Auflösung der zuerst in die Lösung gethanenen Eiweiszwürfel aufgebraucht worden und keines mehr übrig geblieben sein, als die Salzsäure zugesetzt wurde. Die Zerstörung des Ferments während des Processes der Verdauung oder seine Absorption nach der Verwandlung des Eiweisses in Peptone dürfte es auch erklären, dasz unter den drei letzten Versuchsreihen nur die eine erfolgreich war.

Verdauung gerösteten Fleisches. — Würfel mässig gerösteten Fleisches von ungefähr $\frac{1}{6}$ Zoll (1,27 Mm.) wurden auf fünf Blätter gelegt, welche in 12 Stunden dicht eingebogen waren. Nach 48 Stunden öffnete ich ein Blatt sanft; das Fleisch bestand jetzt nur noch aus einer äusserst kleinen in der Mitte gelegenen Kugel, welche theilweise verdaut und von einer dicken Hülle durchscheinender klebriger Flüssigkeit umgeben war. Das Ganze wurde, ohne es sehr zu stören, entfernt und unter das Mikroskop gebracht. Im centralen

⁴ Als Controlversuch wurden Stückchen Eiweisz in Glycerin mit Salzsäure von derselben Stärke gebracht; nach zwei Tagen war, wie sich hätte erwarten lassen, das Eiweisz nicht im Allermindesten afficirt.

⁵ Leçons phys. de la Digestion, 1867. Tom. II, p. 114–126.

Theile waren die Querstreifen der Muskelfasern völlig deutlich, und es war interessant zu beobachten, wie allmählich sie verschwanden, wenn man eine und dieselbe Faser in die umgebende Flüssigkeit verfolgte. Sie verschwanden in der Weise, dass die Streifen durch quere aus äusserst minutiösen dunklen Punkten bestehende Linien ersetzt wurden, welche nach auszen hin nur bei einer sehr starken Vergrösserung gesehen werden konnten; endlich verloren sich diese Punkte. Als ich diese Beobachtungen machte, hatte ich SCHIFF's Schilderung⁶ der Verdauung des Fleisches durch den Magensaft noch nicht gelesen und sah die Bedeutung der dunklen Punkte nicht ein. Dies wird aber in der folgenden Angabe erklärt; auch sehen wir ferner, wie ausserordentlich ähnlich der Procesz der Verdauung durch den Magensaft dem durch das Secret der *Drosera* ist.

»On a dit que le suc gastrique faisait perdre à la fibre musculaire ses stries transversales. Ainsi énoncée, cette proposition pourrait donner lieu à une équivoque, car se qui se perd, se n'est que l'aspect extérieur de la striature et non les éléments anatomiques qui la composent. On sait que les stries qui donnent un aspect si caractéristique à la fibre musculaire, sont le résultat de la juxtaposition et du parallélisme des corpuscules élémentaires, placés, à distances égales, dans l'intérieur des fibrilles contiguës. Or, dès que le tissu connectif qui relie entre elles les fibrilles élémentaires vient à se gonfler et à se dissoudre, et que les fibrilles elles-mêmes se dissocient, ce parallélisme est détruit et avec lui l'aspect, le phénomène optique des stries. Si, après la désagrégation des fibres, on examine au microscope les fibrilles élémentaires, on distingue encore très-nettement à leur intérieur les corpuscules, et on continue à la voir, de plus en plus pâles, jusqu'au moment où les fibrilles elles-mêmes se liquéfient et disparaissent dans le suc gastrique. Ce qui constitue la striature, à proprement parler, n'est donc pas détruit, avant la liquéfaction de la fibre charnue elle-même.«

In der die centrale Kugel unverdauten Fleisches umgebenden klebrigen Flüssigkeit fanden sich Fettkügelchen und kleine Stückchen elastischen Fasergewebes; keines von beiden war im geringsten verdaut. Auch waren wenige freie Parallelogramme einer gelblichen, in hohem Grade durchscheinenden Substanz vorhanden. SCHIFF erwähnt, wo er von der Verdauung des Fleisches durch den Magensaft spricht, derartige Parallelogramme und sagt: —

»Le gonflement par lequel commence la digestion de la viande, résulte de l'action du suc gastrique acide sur le tissu connectif qui se

⁶ Leçons phys. de la Digestion. Tom. II, p. 145.

»dissout d'abord, et qui, par sa liquéfaction, désagrège les fibrilles.
 »Celles-ci se dissolvent ensuite en grande partie, mais, avant de passer
 »à l'état liquide, elles tendent à se briser en petits fragments trans-
 »versaux. Les „sarcous elements“ de BOWMAN, qui ne sont autre chose que
 »les produits de cette division transversale des fibrilles élémentaires, peu-
 »vent être préparés et isolés à l'aide du suc gastrique, pourvu qu'on
 »n'attend pas jusqu'à la liquéfaction complète du muscle.»

Nach Verlauf von 72 Stunden von der Zeit an, wo die fünf Würfel auf die Blätter gelegt worden waren, öffnete ich die übrigen vier. Auf zweien war Nichts weiter zu sehen, als geringe Mengen durchsichtiger klebriger Flüssigkeit; als diese aber unter starker Vergrößerung untersucht wurde, lieszen sich darin Fettkügelchen, Stückchen elastischen Fasergewebes und einige wenige Parallelogramme von Fleischsubstanz unterscheiden, aber nicht eine Spur von Querstreifen. Auf den andern beiden Blättern waren nur äusserst kleine Kügelchen theilweise verdauten Fleisches mitten in reichlicher durchsichtiger Flüssigkeit vorhanden.

Fibrin. — Stückchen Fibrin wurden vier Tage lang in Wasser gelassen, während die folgenden Experimente angestellt wurden; es fand aber nicht im Mindesten eine Einwirkung auf sie statt. Das Fibrin, welches ich zuerst anwandte, war nicht rein, sondern schloz dunkle Theilchen ein; es war entweder nicht gut dargestellt worden, oder hatte später eine Umwandlung erlitten. Dünne, ungefähr $\frac{1}{10}$ Quadrat Zoll grosse Stückchen wurden auf mehrere Blätter gelegt, und obgleich das Fibrin bald verflüssigt wurde, wurde doch niemals das Ganze aufgelöst. Es wurden dann kleinere Theilchen auf vier Blätter gebracht und Tropfen von Salzsäure (ein Theil auf 437 Theile Wasser) hinzugefügt; dies schien den Proceß der Verdauung zu beschleunigen, denn auf einem Blatte war nach 20 Stunden Alles verflüssigt und aufgesogen; aber auf den drei andern Blättern blieb nach 48 Stunden noch etwas unaufgelöster Rückstand. Es ist merkwürdig, dasz in allen den obigen sowie in den folgenden Experimenten, ebenso auch wenn grözere Stückchen Fibrin angewandt wurden, die Blätter sehr wenig gereizt wurden; zuweilen war es nothwendig, ein wenig Speichel hinzuzufügen, um vollständige Einbiegung zu veranlassen. Überdies begannen die Blätter sich nach nur 48 Stunden wieder auszubreiten, während sie eine viel längere Zeit eingebogen geblieben wären, wenn Insecten, Fleisch, Knorpel, Eiweisz u. s. w. auf sie gelegt worden wären.

Ich machte dann Versuche mit etwas reinem weissen Fibrin, welches mir Dr. BURDON SANDERSON geschickt hatte.

1. Versuch. — Zwei Stückchen, kaum $\frac{1}{10}$ Zoll (1,27 Mm.) im Geviert, wurden auf die entgegengesetzten Seiten eines und desselben Blattes gelegt. Eines derselben reizte die umgebenden Tentakeln gar nicht, und die Drüse, auf welcher es lag, vertrocknete bald. Das andere Stückchen bewirkte, dass sich einige wenige der kurzen in der Nähe befindlichen Tentakeln einbogen, während die entfernteren nicht afficirt wurden. Nach 24 Stunden waren beide beinahe, und nach 72 Stunden beide vollständig aufgelöst.

2. Versuch. — Derselbe Versuch wurde mit demselben Resultate angestellt, indem auch hier nur eines der beiden Fibrinstückchen die kurzen umgebenden Tentakeln reizte. Die Einwirkung auf dieses Stückchen erfolgte so langsam, dass ich es nach Verlauf eines Tages auf ein paar frische Drüsen schob. Innerhalb dreier Tage von der Zeit an, wo es zuerst auf das Blatt gelegt worden war, war es vollständig aufgelöst.

3. Versuch. — Stückchen Fibrin von ungefähr derselben Grösze wie vorher wurden auf die Scheiben zweier Blätter gelegt; dieselben bewirkten in 23 Stunden sehr geringe Einbiegung, aber nach 48 Stunden waren beide von den umgebenden kurzen Tentakeln wohl umfasst und nach Verlauf weiterer 24 Stunden vollständig aufgelöst. Auf der Scheibe eines dieser Blätter blieb viel klare Flüssigkeit zurück.

4. Versuch. — Ähnliche Stückchen Fibrin wurden auf die Scheiben zweier Blätter gethan; da die Drüsen nach 2 Stunden ziemlich trocken zu sein schienen, wurden sie reichlich mit Speichel befeuchtet; dies bewirkte bald eine starke Einbiegung sowohl der Tentakeln als auch der Blattscheiben mit reichlicher Absonderung der Drüsen. In 18 Stunden war das Fibrin vollständig verflüssigt, aber unverdaute Atome schwammen noch in der Flüssigkeit; diese verschwanden indessen in weniger als zwei weiteren Tagen.

Nach diesen Experimenten ist es klar, dass die Absonderung reinen Fibrin vollständig auflöst. Die Schnelligkeit der Auflösung ist im Ganzen gering; dies hängt aber nur davon ab, dass diese Substanz die Blätter nicht genügend erregt, so dass nur die unmittelbar benachbarten Tentakeln eingebogen werden und die Menge des Secrets eine geringe bleibt.

Syntonin. — Diese aus Muskeln ausgezogene Substanz hatte mir Dr. MOORE freundlichst präparirt. Sehr verschieden vom Fibrin wirkt sie schnell und energisch ein. Kleine, auf die Scheiben von drei Blättern gebrachte Portionen bewirkten innerhalb 8 Stunden eine starke Einbiegung ihrer Tentakeln und Scheiben; es wurden aber keine weiteren Beobachtungen angestellt. Es ist wahrscheinlich eine Folge der

Anwesenheit dieser Substanz, dasz rohes Fleisch ein zu mächtiger Reiz ist, welcher die Blätter häufig beschädigt oder selbst tödtet.

Zellgewebe. — Kleine Portionen dieses Gewebes von einem Schafe wurden auf die Scheiben dreier Blätter gelegt; diese wurden in 24 Stunden mäszig eingebogen, fiengen aber nach 48 Stunden an, sich wieder auszubreiten und waren in 72 Stunden vollständig ausgebreitet, immer von der Zeit an gerechnet, wo die Stückchen zuerst aufgelegt worden waren. Diese Substanz reizt daher, wie das Fibrin, die Blätter nur für kurze Zeit. Der auf den Blättern nach deren völliger Wiederausbreitung zurückgelassene Rückstand wurde unter starker Vergrößerung untersucht und stellte sich als bedeutend verändert heraus; aber in Folge der Anwesenheit einer Menge von elastischem Gewebe, welches niemals der Einwirkung unterliegt, konnte man kaum sagen, dasz er sich in einem verflüssigten Zustande befunden habe.

Etwas, von elastischem Gewebe freies Zellgewebe verschaffte ich mir nun aus der Eingeweidehöhle einer Kröte und brachte Stücke von mäsziger Größe, ebenso wie sehr kleine Stückchen auf fünf Blätter. Nach 24 Stunden waren zwei dieser Stückchen vollständig verflüssigt; zwei andere waren durchscheinend geworden, aber nicht ganz verflüssigt, während das fünfte nur wenig afficirt war. Mehrere Drüsen auf den drei letzten Blättern wurden nun mit etwas Speichel angefeuchtet, was bald eine bedeutende Einbiegung und Absonderung bewirkte, mit dem Resultate, dasz im Verlaufe von weiteren 12 Stunden nur ein Blatt ein Überbleibsel von unverdaulichem Gewebe noch darbot. Auf den Scheiben der vier andern Blätter (deren einem ein ziemlich großes Stück gegeben worden war) war nichts zurückgelassen, ausgenommen etwas durchscheinende klebrige Flüssigkeit. Ich will noch hinzufügen, dasz etwas von diesem Gewebe Punkte von schwarzem Pigment enthielt, und diese waren durchaus gar nicht afficirt. Zur Controle wurden in einem andern Versuche kleine Partien dieses Gewebes in Wasser und auf feuchtem Moose eine gleich lange Zeit hindurch gelassen; sie blieben aber weisz und undurchsichtig. Aus diesen Thatsachen geht deutlich hervor, dasz Zellgewebe von dem Secrete leicht und schnell verdaut wird, dasz es aber die Blätter nur unbedeutend reizt.

Knorpel. — Drei Würfel (von $\frac{1}{20}$ Zoll oder 1,27 Mm. Seitenlänge) weissen, durchscheinenden, äusserst zähen Knorpels wurden vom

Ende eines leicht gerösteten Schenkelbeins eines Schafes abgeschnitten. Dieselben wurden auf drei Blätter gelegt, welche ärmliche kleine Pflanzen in meinem Gewächshause im Laufe des November trugen; es schien mir im höchsten Grade unwahrscheinlich, dasz eine so harte Substanz unter so ungünstigen Umständen verdaut werden würde. Nichtsdestoweniger waren nach 48 Stunden die Würfel bedeutend gelöst und in äusserst kleine Kugeln verwandelt, die von durchsichtiger, sehr saurer Flüssigkeit umgeben waren. Zwei dieser Kugeln waren bis zu ihrem Mittelpunkte vollständig aufgeweicht, während die dritte noch einen sehr kleinen, unregelmässig geformten Kern von solidem Knorpel enthielt. Ihre Oberfläche erschien unter dem Mikroskope merkwürdig von vorspringenden Leisten gezeichnet, was dafür sprach, dasz der Knorpel von dem Secrete ungleichmässig corrodirt war. Ich brauche kaum zu sagen, dasz Würfel desselben Knorpels, eine gleich lange Zeit in Wasser gelassen, nicht im Geringsten afficirt wurden.

Während einer günstigeren Jahreszeit wurden mässig grosze Stückchen des abgehäuteten Ohres einer Katze, welches Knorpel, Bindegewebe und elastisches Gewebe enthält, auf drei Blätter gelegt. Einige der Drüsen wurden mit Speichel berührt, was eine sofortige Einbiegung veranlaszt. Zwei von den Blättern fiengen sich nach drei Tagen wieder auszubreiten an und das dritte am fünften Tage. Es wurde nun der flüssige Rückstand, der auf den Blattscheiben übrig gelassen war, untersucht; in einem Falle bestand derselbe aus vollkommen durchsichtiger klebriger Substanz; in den andern zwei Fällen enthielt er etwas elastisches Gewebe und allem Anscheine nach Überreste halbverdauten Zellgewebes.

Faserknorpel (aus den Zwischenwirbelbändern vom Schwanz eines Schafes). — Mässig grosze und kleine Stückchen (die letzteren ungefähr $\frac{1}{10}$ Zoll grosz) wurden auf neun Blätter gebracht. Einige derselben wurden ordentlich, manche wiederum sehr wenig eingebogen. Im letztern Falle wurden dann die Stückchen über die Scheiben hin gezogen, so dasz sie gehörig mit dem Secrete bestrichen und dabei auch viele Drüsen gereizt wurden. Alle diese Blätter breiteten sich nach nur zwei Tagen wieder aus, so dasz sie von dieser Substanz nur unbedeutend gereizt worden waren. Die Stückchen waren nicht verflüssigt, waren aber sicher in einem veränderten Zustande, waren geschwollen, viel durchscheinender, und so zart, dasz sie sich leicht zersetzten. Mein Sohn FRANCIS stellte etwas künstlichen Magensaft dar,

welcher sich dadurch als wirksam erwies, dass er Fibrin schnell auflöste, und suspendirte Portionen von Faserknorpel darin. Diese schwollen an und wurden hyalin, genau so wie die, welche der Einwirkung des Secrets der *Drosera* ausgesetzt waren, sie wurden aber nicht aufgelöst. Dieses Resultat überraschte mich sehr, da zwei Physiologen der Meinung waren, dass Faserknorpel leicht vom Magensaft verdaut werden würde. Ich bat daher Dr. KLEIN, die Stückchen zu untersuchen: er theilt mir mit, dass die beiden, welche der Einwirkung des künstlichen Magensaftes ausgesetzt gewesen wären, „sich in dem „Zustande der Verdauung befanden, auf welchem wir Bindegewebe „finden, wenn es mit einer Säure behandelt wird, d. h. geschwollen, „mehr oder weniger hyalin, wobei die Fibrillenbündel homogen geworden sind und ihren fibrillären Bau verloren haben.“ In den Stückchen, welche auf den Blättern der *Drosera* gelassen worden waren, bis sich diese wieder ausgebreitet hatten, „waren einzelne Stellen, „wenn auch nur unbedeutend, in derselben Art und Weise umgewandelt, „wie die dem Magensaft ausgesetzten, da auch sie durchscheinender, „beinahe hyalin und die Fibrillation der Bündel undeutlich geworden war.“ Auf den Faserknorpel wirkt daher der Magensaft in nahezu derselben Art und Weise ein wie das Secret der *Drosera*.

Knochen. — Kleine, glatte Stückchen des getrockneten Zungenbeins eines Huhns wurden mit Speichel befeuchtet auf zwei Blätter gebracht und ein ähnlich befeuchteter Splitter eines ausserordentlich harten, angerösteten Knochens aus einem Hammelcotelette auf ein drittes Blatt. Diese Blätter wurden bald stark eingebogen und blieben eine ungewöhnlich lange Zeit hindurch so: nämlich, das eine Blatt zehn und die andern beiden neun Tage lang. Die Knochenstückchen waren während dieser ganzen Zeit von saurem Secrete umgeben. Als sie unter schwacher Vergrößerung untersucht wurden, zeigten sie sich völlig erweicht, so dass sie leicht mit einer stumpfen Nadel durchstochen, in Fasern zerrissen, oder zusammengedrückt werden konnten. Dr. KLEIN war so gut, von beiden Knochen Durchschnitte zu machen und dieselben zu untersuchen. Er theilt mir mit, dass beide die normale Erscheinung von entkalktem Knochen darboten, gelegentlich hier und da noch mit Überresten der erdigen Salze. Die Knochenkörperchen mit ihren Fortsätzen waren an den meisten Stellen sehr deutlich; aber an einigen Stellen, besonders in der Nähe der Peripherie des Zungenbeins, waren keine zu sehen. Andere Partien erschienen

ferner ganz amorph; es war nicht einmal die Längsstreifung des Knochens mehr zu erkennen. Diese amorphe Structur kann, wie Dr. KLEIN meint, entweder das Resultat der beginnenden Verdauung der fasrigen Grundlage oder der Entfernung sämmtlicher erdiger Substanz sein, wodurch die Knochenkörperchen unsichtbar geworden waren. Eine harte, brüchige gelbliche Substanz nahm die Stelle des Knochenmarks in den Bruchstücken des Zungenbeins ein.

Da die Kanten und kleinen Vorsprünge der fasrigen Grundsubstanz nicht im mindestens abgerundet oder corrodirt waren, so wurden zwei dieser Stückchen auf frische Blätter gelegt. Dieselben waren am nächsten Morgen dicht eingebogen und blieben es, das eine sechs, das andere sieben Tage lang, daher keine so lange Zeit hindurch als bei der ersten Gelegenheit, aber doch viel länger, als jemals bei Blättern vorkommt, welche über unorganische oder selbst viele organische Körper eingebogen wurden. Das Secret färbte die ganze Zeit hindurch Lackmus-Papier hellroth; dies kann aber eine Folge der Anwesenheit von saurem Kalksuperphosphat gewesen sein. Als sich die Blätter wieder ausbreiteten, waren die Kanten und Vorsprünge der faserigen Grundlage so scharf wie je. Ich folgerte daher hieraus (wie wir gleich sehen werden irrthümlicherweise), dass das Secret die faserige Grundsubstanz des Knochens nicht angreifen könne. Die wahrscheinlichere Erklärung ist die, dass die ganze Säure bei der Zersetzung des noch übrig gelassenen phosphorsauren Kalkes aufgebraucht worden war, so dass keine mehr im freien Zustande übrig war, um in Verbindung mit dem Ferment auf die faserige Grundsubstanz einzuwirken.

Schmelz und Zahnbein. — Da das Secret gewöhnlichen Knochen seines Kalkes beraubte, entschloz ich mich zu versuchen, ob sie auch auf Schmelz und Zahnbein einwirken würde, erwartete aber nicht, dass es bei einer so harten Substanz wie dem Zahnschmelz Erfolg haben würde. Dr. KLEIN gab mir einige dünne Querschnitte des Eckzahns eines Hundes; hiervon wurden kleine eckige Bruchstücke auf vier Blätter gebracht; und diese wurden an jedem folgenden Tage um dieselbe Stunde untersucht. Ich glaube, die Resultate verdienen im Detail mitgetheilt zu werden.

1. Versuch. — 1. Mai; ein Bruchstück auf ein Blatt gebracht; am 3. waren die Tentakeln nur wenig eingebogen, es wurde daher etwas Speichel zugesetzt; am 6.: da die Tentakeln nicht stark eingebogen waren, wurde das Fragment auf ein anderes Blatt gebracht, welches zuerst nur

langsam reagierte, aber am 9. das Bruchstück dicht umschloß. Am 11. fieng dies zweite Blatt an, sich wieder auszubreiten; das Bruchstück war offenbar erweicht, und Dr. KLEIN berichtet: »ein groszer Theil des »Schmelzes und der gröszere Theil des Zahnbeins des Kalkes beraubt.«

2. Versuch. — 1. Mai; ein Bruchstück auf ein Blatt gelegt; am 2. waren die Tentakeln zienlich ordentlich eingebogen, bei reichlicher Absonderung auf der Scheibe, und blieben bis zum 7. eingebogen, wo sich das Blatt wieder ausbreitete. Das Fragment wurde nun auf ein frisches Blatt gebracht, welches am nächsten Tage (am 8.) in der stärksten Weise eingebogen war und bis zum 11. so blieb, wo es sich wieder ausbreitete. Dr. KLEIN berichtet: »ein groszer Theil des Schmelzes und der gröszere »Theil des Zahnbeins des Kalkes beraubt.«

3. Versuch. — 1. Mai; ein Bruchstück mit Speichel befeuchtet und auf ein Blatt gebracht, welches bis zum 5. gut eingebogen blieb und sich dann wieder ausbreitete. Der Schmelz war durchaus nicht und das Zahnbein nur unbedeutend erweicht. Das Bruchstück wurde nun auf ein frisches Blatt gebracht, welches am nächsten Morgen (6.) stark eingebogen war und bis zum 11. so blieb. Der Schmelz und das Zahnbein waren jetzt beide etwas erweicht, und Dr. KLEIN berichtet: »weniger »als die Hälfte des Schmelzes, aber der gröszere Theil des Zahnbeins »des Kalkes beraubt.«

4. Versuch. — 1. Mai; ein äusserst kleines und dünnes Stückchen Zahnbein wurde, mit Speichel befeuchtet, auf ein Blatt gebracht, welches bald eingebogen wurde und sich am 5. wieder ausbreitete. Das Zahnbein war so biegsam geworden wie dünnes Papier. Es wurde dann auf ein frisches Blatt gebracht, welches am nächsten Morgen (am 6.) stark eingebogen war und sich am 10. wieder öffnete. Das seiner Kalksalze beraubte Zahnbein war nun so zart, dasz es durch die blosze Kraft der sich ausbreitenden Tentakeln in Stückchen zerrissen wurde.

Aus diesen Versuchen geht hervor, dasz die Schmelzsubstanz von dem Secrete mit mehr Schwierigkeit angegriffen wird, als das Zahnbein, wie sich nach ihrer auszerordentlichen Härte hätte erwarten lassen; beide werden ferner schwieriger angegriffen als Knochen. Nachdem der Procesz der Auflösung einmal begonnen hat, wird er mit grözzerer Leichtigkeit weiter geführt; dies kann man daraus schlieszen, dasz die Blätter, auf welche die Bruchstücke übertragen wurden, in allen vier Fällen im Laufe eines einzigen Tages stark eingebogen wurden, während die erste Reihe Blätter viel weniger schnell und energisch reagierten. Die Kanten und Vorsprünge der faserigen Grundsubstanz des Schmelzes und Zahnbeins (vielleicht mit Ausnahme des 4. Falles, welcher nicht ordentlich beobachtet werden konnte) waren nicht im mindesten abgerundet; auch bemerkt Dr. KLEIN, dasz ihre mikroskopische Structur nicht verändert gewesen sei. Dies hätte man aber

auch nicht erwarten können, da die Entkalkung in den drei Exemplaren welche sorgfältig untersucht wurden, nicht vollständig war.

Faserige Grundsubstanz des Knochens. — Ich war, wie ich bereits angeführt habe, zuerst zu dem Schlusse gelangt, dasz das Secret diese Substanz nicht verdauen könne. Ich bat daher Dr. BURDON SANDERSON, die Verdauung von Knochen, Schmelz und Zahnbein in künstlichem Magensaft zu versuchen, und er fand, dasz sie nach einer beträchtlichen Zeit vollständig aufgelöst wurden. Dr. KLEIN untersuchte einige der kleinen Lamellen, in welche sich ein Stück eines Katzenschädels nach einem ungefähr einwöchentlichen Liegen in jener Flüssigkeit spaltete, und fand, dasz nach den Rändern zu die Grundsubstanz rarificirt war, so dasz das Aussehen entstand, als wenn die Canälchen der Knochenkörperchen grözser geworden wären. „Übrigens waren die Körperchen und ihre Canälchen sehr deutlich.“ Es geht daher bei Knochen, welche der Einwirkung künstlichen Magensaftes ausgesetzt werden, die vollständige Entkalkung der Auflösung der faserigen Grundsubstanz voraus. Dr. BURDON SANDERSON sprach die Vermuthung gegen mich aus, dasz das scheinbare Unvermögen der *Drosera*, die faserige Grundsubstanz des Knochens, Schmelzes und Zahnbeins zu verdauen, vielleicht eine Folge davon sei, dasz die Säure bei der Zersetzung der erdigen Salze aufgebraucht werde, so dasz keine übrig bleibe für die Arbeit der Verdauung. Dementsprechend entkalkte mein Sohn den Knochen eines Schafes gänzlich mittelst schwacher Salzsäure; sieben äusserst kleine Fragmente der faserigen Grundsubstanz wurden auf ebenso viele Blätter gebracht, wobei vier dieser Bruchstücke zuerst mit Speichel befeuchtet wurden, um die sofortige Einbiegung zu unterstützen. Sämmtliche sieben Blätter wurden eingebogen, aber nur sehr mäsizig, und zwar im Verlaufe eines Tages. Sie fiengen schnell an, sich wieder auszubreiten, fünf von ihnen schon am zweiten und die andern beiden am dritten Tag. Auf allen sieben Blättern war das fasrige Gewebe in vollkommen durchscheinende, klebrige, mehr oder weniger verflüssigte kleine Massen verwandelt. In der Mitte einer derselben sah indessen mein Sohn bei starker Vergrözserung einige wenige Körperchen mit Spuren einer Faserung in der umgebenden durchscheinenden Substanz. Nach diesen Thatsachen ist es klar, dasz die Blätter von der fasrigen Grundsubstanz des Knochens sehr wenig gereizt werden, dasz aber das Secret dieselbe leicht und schnell verflüssigt, wenn sie vollständig entkalkt ist. Die Drüsen,

welche zwei oder drei Tage lang mit den klebrigen Massen in Berührung geblieben waren, waren nicht entfärbt und hatten dem Anscheine nach wenig von dem verflüssigten Gewebe absorbiert, oder waren nur wenig von ihm afficirt worden.

Phosphorsaurer Kalk. — Da, wie wir gesehen haben, die Tentakeln der ersten Reihe Blätter neun oder zehn Tage lang über minutiösen Knochenfragmenten eingeschlagen geblieben waren, die Tentakeln der Blätter der zweiten Reihe über denselben Fragmenten sechs oder sieben Tage lang, so wurde ich auf die Vermuthung geführt, dass es der phosphorsaure Kalk und nicht irgend welche eingeschlossene thierische Substanz sei, welcher eine so lange andauernde Einbiegung bewirke. Nach dem, was soeben erst gezeigt worden ist, ist es wenigstens sicher, dass letztere nicht in Folge der Anwesenheit der faserigen Grundsubstanz eintrat. Bei Schmelz und Zahnbein (ersterer enthält nur 4 Procent organischer Substanz) blieben die Tentakeln zweier nach einander versuchter Reihen von Blättern im Ganzen elf Tage lang eingebogen. Um meine Meinung über die Wirksamkeit des phosphorsauren Kalks zu prüfen, verschaffte ich mir durch Professor FRANKLAND etwas von thierischer Substanz und von irgend einer Säure absolut freies Phosphat. Eine kleine mit Wasser angefeuchtete Quantität wurde auf die Scheiben von zwei Blättern gebracht. Eines derselben wurde nur unbedeutend afficirt; das andere blieb zehn Tage lang dicht eingebogen, worauf dann einige wenige Tentakeln sich wieder auszustrecken begannen, während die übrigen bedeutend beschädigt oder getödtet waren. Ich wiederholte das Experiment, befeuchtete aber das Phosphat mit Speichel, um einer sofortigen Einbiegung mich zu versichern. Ein Blatt blieb sechs Tage lang eingebogen (die geringe Menge des angewandten Speichels würde auch nicht annähernd so lange gewirkt haben) und starb dann ab; das andere Blatt versuchte am sechsten Tage sich wieder auszubreiten, es gelang ihm aber nach neun Tagen nicht, dann starb es gleichfalls. Obgleich die diesen vier Blättern gegebene Quantität von Phosphat äusserst klein war, blieb doch in allen Fällen viel ungelöst zurück. Eine gröszere mit Wasser befeuchtete Quantität wurde nun zunächst auf die Scheiben von drei Blättern gebracht; diese wurden im Laufe von 24 Stunden äusserst stark eingebogen. Sie breiteten sich niemals wieder aus; am vierten Tage sahen sie kränklich aus und am sechsten waren sie beinahe todt. Grosze Tropfen nicht sehr

klebriger Flüssigkeit hiengen während der sechs Tage von ihren Rändern herab. Diese Flüssigkeit wurde jeden Tag mit Lackmuspapier probirt, färbte es aber niemals; dies ist ein Umstand, den ich nicht verstehen kann, da das Kalksuperphosphat ja sauer ist. Ich vermuthe nämlich, dasz sich etwas Superphosphat durch Einwirkung der Säure des Secrets auf das Phosphat gebildet haben musz, dasz es aber gänzlich absorbirt worden ist und die Blätter verletzt hat; die groszen von den Blatträndern herabhängenden Tropfen wären dann eine abnorme und hydropische Absonderung. Unter allen Umständen ist offenbar der phosphorsaure Kalk ein äusserst wirksames Reizmittel. Selbst kleine Dosen sind mehr oder weniger giftig, wahrscheinlich in Folge desselben Princip, wornach rohes Fleisch und andere im Überschusz gegebene nährbare Substanzen die Blätter tödten. Es ist daher die Schlussfolgerung ohne Zweifel correct, dasz die lange andauernde Einbiegung der Tentakeln über Bruchstücken von Knochen, Schmelz und Zahnbein durch die Gegenwart von phosphorsauerm Kalk, nicht durch die irgend welcher eingeschlossener thierischer Substanz bewirkt wird.

Gelatine. — Ich benutzte reine Gelatine in dünnen Blättern, welche mir Prof. HOFFMANN gegeben hatte. Zur Vergleichung wurden Quadrate von derselben Grösze wie die auf die Blätter gelegten dicht daneben auf feuchtem Moose liegen gelassen. Diese schwollen bald an, behielten aber ihre Kanten drei Tage lang; nach fünf Tagen bildeten sie abgerundete, erweichte Massen; aber selbst am achten Tage noch konnte eine Spur von Gelatine nachgewiesen werden. Andere Quadrate wurden in Wasser eingetaucht, und obgleich diese bedeutend aufschwollen, behielten sie doch ihre Kanten sechs Tage lang. Quadrate von $\frac{1}{10}$ Zoll (2,54 Mm.) Seitenlänge wurden, eben mit Wasser befeuchtet, auf zwei Blätter gelegt, und nach zwei oder drei Tagen war nichts mehr auf ihnen übrig als etwas saure klebrige Flüssigkeit, welche in diesem Falle eben so wenig wie in andern irgendwelche Neigung zeigte, sich wieder in Gallerte zu verwandeln; es musz daher das Secret auf die Gelatine anders einwirken als Wasser und allem Anscheine nach in derselben Art und Weise, wie es der Magensaft thut⁷. Vier Quadrate von derselben Grösze wie vorhin wurden dann drei Tage lang in Wasser eingeweicht und dann auf

⁷ Dr. Lauder Brunton, Handbook for the Physiol. Laboratory. 1873. p. 477, 487; Schiff, Leçons phys. de la Digestion, 1867. Tom. II. p. 249.

grosze Blätter gebracht; die Gelatine war in zwei Tagen verflüssigt und sauer geworden, rief aber keine starke Einbiegung hervor. Die Blätter fiengen nach vier oder fünf Tagen an, sich wieder auszubreiten, wobei viel klebrige Flüssigkeit auf ihren Scheiben liegen blieb, als wenn nur wenig absorbirt worden wäre. Eines dieser Blätter fieng, sobald es sich wieder ausgebreitet hatte, eine kleine Fliege und war nach 24 Stunden dicht eingebogen; woraus hervorgeht, um wie viel wirksamer die von einem Insect aufgesaugte thierische Substanz ist als Gelatine. Einige gröszere, fünf Tage lang in Wasser eingeweichte Stücke Gelatine wurden dann auf drei Blätter gebracht, diese wurden aber nicht eher als am dritten Tage bedeutend eingebogen; auch war die Gelatine nicht vor dem vierten Tage vollständig verflüssigt. An diesem Tage fieng das eine Blatt an, sich wieder auszubreiten, das zweite am fünften, das dritte am sechsten Tage. Diese verschiedenen Thatsachen beweisen, dasz die Gelatine durchaus nicht energisch auf die *Drosera* einwirkt.

Im letzten Capitel wurde gezeigt, dasz eine Lösung von Hausenblase, wie sie im Handel vorkommt, so dick wie Milch oder Rahm eine starke Einbiegung veranlaszt. Ich wünschte daher ihre Einwirkung mit der reinen Gelatine zu vergleichen. Lösungen von einem Theile beider Substanzen in 218 Theilen Wasser wurden gemacht, und halbe Minim-Tropfen (0,0296 Cub. Cent.) auf die Scheiben von acht Blättern gethan, so dasz ein jedes $\frac{1}{100}$ Gran (0,135 Milligr.) erhielt. Die vier Blätter mit der Hausenblase wurden viel stärker eingebogen als die andern vier. Ich schliesze daher hieraus, dasz die Hausenblase etwas, wenschon vielleicht sehr wenig, lösliche albuminöse Substanz enthält. Sobald diese acht Blätter sich wieder ausgebreitet hatten, wurden ihnen Stückchen gerösteten Fleisches gegeben, und alle wurden in einigen Stunden bedeutend eingebogen; was wiederum zeigt, wie viel mehr Fleisch die *Drosera* reizt, als es Gelatine oder Hausenblase thut. Dies ist eine interessante Thatsache, da es wohl bekannt ist, dasz Gelatine für sich allein nur wenig im Stande ist, Thiere zu ernähren⁸.

Chondrin. — Dies schickte mir Dr. MOORE im gallertigen Zustande. Etwas davon wurde langsam getrocknet und ein kleines

⁸ Dr. Lauder Brunton theilt in dem ‚Medical Record‘, Januar 1873, p. 36 einen Bericht über Voit's Ansicht mit von der indirecten Rolle, welche die Gelatine bei der Ernährung spielt.

Schnittchen davon auf ein Blatt, ein viel größeres Schnittchen auf ein zweites Blatt gelegt. Das erste war in einem Tage verflüssigt; das grözere Stück war bedeutend geschwollen und erweicht, war aber nicht vor dem dritten Tage vollständig flüssig geworden. Es wurde nun die nicht getrocknete Gallerte versucht, und als Controleversuch wurden kleine Würfel vier Tage lang in Wasser liegen gelassen, wo sie ihre Kanten behielten. Würfel derselben Grösze wurden auf zwei Blätter, und grözere Würfel auf zwei andere Blätter gelegt. Die Tentakeln und Blattscheiben der letzteren waren nach 22 Stunden dicht eingebogen, diejenigen der beiden Blätter mit den kleineren Würfelchen aber nur in einem mäsigen Grade. Die Gallerte war in dieser Zeit auf allen vier Blättern verflüssigt und sehr sauer geworden. Die Drüsen waren in Folge der Zusammenballung ihres protoplasmatischen Inhalts geschwärzt. In 46 Stunden von der Zeit an, wo die Gallerte aufgelegt worden war, hatten sich die Blätter beinahe wieder ausgebreitet, und waren vollständig ausgebreitet nach 70 Stunden, jetzt war nur ein wenig in geringem Grade klebrige Flüssigkeit nicht aufgesaugt auf den Blattscheiben übrig geblieben.

Ein Theil der Chondrin-Gallerte wurde in 218 Theilen kochenden Wassers aufgelöst und halbe Minim-Tropfen auf vier Blätter gebracht; ein jedes derselben erhielt also $\frac{1}{480}$ Gran (0,135 Milligr.) von der Gallerte, und natürlich viel weniger trockenes Chondrin. Dies wirkte äusserst kräftig, denn nach nur 3 Stunden 80 Minuten waren alle vier Blätter stark eingebogen. Drei derselben fiengen nach 24 Stunden an, sich wieder auszubreiten und waren in 48 Stunden vollständig geöffnet; das vierte aber hatte sich nur zum Theil wieder ausgebreitet. Alles flüssig gewordene Chondrin war in dieser Zeit absorbirt. Es scheint daher eine Lösung von Chondrin bei weitem schneller und energischer einzuwirken als reine Gelatine oder Hausenblase; gute Gewährsmänner haben mir aber versichert, dasz es äusserst schwierig, wenn nicht unmöglich ist zu erkennen, ob Chondrin rein ist, und wenn dasselbe irgend welche albuminöse Verbindung enthielt, würde diese die oben geschilderten Wirkungen hervorgebracht haben. Nichtsdestoweniger habe ich diese Thatsachen der Mittheilung werth gehalten, da über den Ernährungswerth der Gelatine noch so viel Zweifel besteht; auch kennt Dr. LAUDER BRUNTON keine Versuche an Thieren über den relativen Werth der Gelatine und des Chondrins.

Milch. — Wir haben im letzten Capitel gesehen, dasz Milch

äusserst kräftig auf die Blätter wirkt; ob dies aber in Folge des in ihr enthaltenen Casëins oder Albumins geschieht, weisz ich nicht. Ziemlich grosze Tropfen Milch regen eine so starke Absonderung an (die sehr sauer ist), dasz sie zuweilen von den Blättern abtröpfelt; dies ist gleichfalls für chemisch präparirtes Casëin characteristisch. Sehr kleine Tropfen Milch auf Blätter gebracht, waren in ungefähr zehn Minuten geronnen. SCHIFF läugnet⁹, dasz die Gerinnung der Milch durch den Magensaft ausschliesslich Folge der vorhandenen Säure sei, sondern schreibt sie theilweise dem Pepsin zu; es scheint auch zweifelhaft zu sein, ob bei *Drosera* die Coagulation gänzlich eine Folge der Säure ist, da das Secret gewöhnlich Lackmus-Papier nicht eher färbt, als bis die Tentakeln ordentlich eingebogen worden sind, während doch, wie wir gesehen haben, die Coagulation in ungefähr zehn Minuten beginnt. Sehr kleine Tropfen abgerahmter Milch wurden auf die Scheiben von fünf Blättern gebracht; ein groszer Theil der geronnenen Substanz oder des Quarks war in 6 Stunden und noch vollständiger in 8 Stunden aufgelöst. Diese Blätter breiteten sich nach zwei Tagen wieder aus, und nun wurde die auf ihren Scheiben zurückgelassene klebrige Flüssigkeit sorgfältig abgekratzt und untersucht. Auf den ersten Blick schien es, als ob nicht alles Casëin aufgelöst worden sei, denn es blieb ein wenig Substanz zurück, welche bei auffallendem Lichte weisz erschien. Wenn aber diese Substanz unter starker Vergröszerung untersucht und mit einem minutiösen Tropfen abgerahmter, durch Essigsäure zur Gerinnung gebrachter Milch verglichen wurde, so sah man, dasz sie ausschliesslich aus mehr oder weniger aggregirten Fettkügelchen ohne eine Spur von Casëin bestand. Da ich mit der mikroskopischen Erscheinung der Milch nicht vertraut war, bat ich Dr. LAUDER BRUNTON die Präparate zu untersuchen; er prüfte die Kügelchen mit Äther und fand, dasz sie sich darin lösten. Wir dürfen daher schlieszen, dasz das Secret das Casëin in dem Zustande, in dem es in der Milch existirt, schnell auflöst.

Chemisch präparirtes Casëin. — Diese Substanz, welche in Wasser unlöslich ist, wird von vielen Chemikern für von dem Casëin der frischen Milch verschieden gehalten. Ich verschaffte etwas davon, aus harten Kügelchen bestehend, von den Herren HOPKINS und WILLIAMS und stellte viele Versuche damit an. Kleine Stückchen und

⁹ Leçons etc. Tom. II. p. 151.

das Pulver, beides sowohl im trockenen Zustande als mit Wasser angefeuchtet, veranlaszten die Blätter, auf welche sie gelegt wurden, sich sehr langsam einzubiegen, meist nicht vor Ablauf zweier Tage. Andre, mit schwacher Salzsäure (ein Theil auf 437 Theile Wasser) befeuchtet, wirkten in einem einzigen Tage, wie es auch etwas von Dr. MOORE frisch für mich präparirtes Casëin that. Die Tentakeln blieben gewöhnlich sieben bis neun Tage lang eingebogen, und während dieser ganzen Zeit war das Secret stark sauer. Selbst am elften Tage war etwas auf der Scheibe eines vollständig wieder ausgebreiteten Blattes zurückgebliebenes Secret noch stark sauer. Die Säure scheint schnell abgesondert zu werden, denn in einem Falle färbte das Secret von den scheibenständigen Drüsen, auf welche ein wenig gepulvertes Casëin gestreut worden war, Lackmus-Papier, ehe noch einer der äusseren Tentakeln eingebogen worden war.

Kleine Würfel mit Wasser angefeuchteten harten Casëins wurden auf zwei Blätter gebracht; nach drei Tagen waren die Kanten des einen Würfels ein wenig abgerundet, und nach sieben Tagen bestanden beide aus runden erweichten Massen, mitten in vieler klebriger und saurer Absonderungsflüssigkeit. Man darf aber aus dieser Thatsache nicht folgern, dass die Kanten aufgelöst worden wären, denn Würfel, welche in Wasser gelegt waren, zeigten eine ähnliche Einwirkung. Nach neun Tagen begannen diese Blätter sich wieder auszubreiten; das Casëin schien aber in diesem Falle wie in andern Fällen, so weit sich mit bloßem Auge beurtheilen liesz, an Umfang nicht bedeutend, wenn überhaupt nur, reducirt worden zu sein. Nach der Angabe HOPPE-SEYLER'S und LUBAVIN'S¹⁰ besteht das Casëin aus einer eiweisartigen Substanz in Verbindung mit einer nicht eiweisartigen: und die Absorption einer sehr geringen Quantität der erstern wird die Blätter reizen und doch das Casëin in keinem bemerkbaren Grade vermindern. SCHIFF behauptet¹¹ — und dies ist eine bedeutungsvolle Thatsache für uns, — dass „la caséine purifiée des chini-
„stes est un corps presque complètement inattaquable par le suc
„gastrique.“ Wir haben daher hier einen andern Punkt der Übereinstimmung zwischen dem Secret der *Drosera* und dem Magensaft, da beide auf das frische Casëin der Milch und das von Chemikern präparirte Casëin so verschieden wirken.

¹⁰ Dr. Lauder Brunton, Handbook for Physiol. Labor. p. 529.

¹¹ Leçons etc. Tom. II. p. 153.

Ein paar Versuche wurden mit Käse gemacht; Würfel von $\frac{1}{16}$ Zoll (1,27 Mm.) wurden auf vier Blätter gelegt, worauf dieselben nach einem oder zwei Tagen ordentlich eingebogen wurden, während ihre Drüsen viel saures Secret ergoszen. Nach fünf Tagen fiengen sie an, sich wieder auszubreiten, aber das eine starb ab, und einige von den Drüsen auf den andern Blättern waren verletzt. Nach blosszem Augenscheine zu urtheilen waren die auf den Blattscheiben zurückgelassenen erweichten und niedergesunkenen Massen von Käse sehr wenig oder überhaupt gar nicht der Grösze nach reducirt. Wir dürfen indes wohl nach der Zeit, während welcher die Tentakeln eingebogen blieben, nach der veränderten Farbe einiger Drüsen, ebenso wie nach der Schädigung andrer schlieszen, dasz Substanz aus dem Käse absorbirt worden war.

Legumin. — Ich erhielt diese Substanz nicht im getrennten Zustande; man kann aber kaum daran zweifeln, dasz sie leicht verdaut werden wird, wenn man nach der kräftigen Wirkung urtheilt, welche, wie im letzten Capitel beschrieben wurde, durch Tropfen einer Abkochung grüner Erbsen hervorgebracht wird. Dünne Schnittchen einer getrockneten Erbse wurden, nachdem sie in Wasser eingeweicht worden waren, auf zwei Blätter gethan; diese wurden im Laufe einer einzigen Stunde einigermaszen, und in 21 Stunden äusserst stark eingebogen. Sie breiteten sich nach drei oder vier Tagen wieder aus. Die Schnittchen waren nicht verflüssigt, denn die aus Cellulose bestehenden Zellwände werden von dem Secrete nicht im geringsten angegriffen.

Pollen. — Ein wenig frischer Pollen von der gemeinen Erbse wurde auf die Scheiben von fünf Blättern gelegt, welche bald dicht eingebogen wurden und es für zwei oder drei Tage blieben.

Die Körner wurden dann entfernt und unter dem Mikroskope untersucht; es fand sich, dasz sie entfärbt und die Ölkügelchen merkwürdig zusammengeballt waren. Bei vielen war der Inhalt bedeutend zusammengeschrumpft und einige waren beinahe leer. Nur in einigen wenigen Fällen waren die Pollenschläucheorgetreten. Es konnte daran kein Zweifel sein, dasz das Secret die äusseren Hüllen der Körner durchdrungen und den Inhalt theilweise verdaut hatte. Dasselbe musz bei dem Magensaft der Insecten der Fall sein, welche von Pollen sich ernähren, ohne ihn zu zerkauen¹². *Drosera* wird

¹² A. W. Bennett fand die unverdauten Hüllen der Körner im Darmcanal

natürlich im Naturzustande in einer gewissen Ausdehnung aus diesem Vermögen, Pollen zu verdauen, Nutzen ziehen, da zahllose Körner aus den Ried- und andern Gräsern, den Sauerampfern, Fichtenbäumen und andern vom Winde befruchteten Pflanzen, welche gewöhnlich in derselben Örtlichkeit wachsen, unvermeidlich von der die vielen Drüsen umgebenden klebrigen Absonderung werden gefangen werden.

Leim. — Diese Substanz ist aus zwei eiweisartigen Körpern, einem in Alkohol löslichen und einem darin unlöslichen, zusammengesetzt¹³. Es wurde etwas Leim einfach durch Auswaschen von Weizenmehl in Wasser dargestellt. Zunächst wurde ein provisorischer Versuch mit verhältnismässig groszen Stücken, die auf zwei Blätter gelegt wurden, angestellt; die Blätter waren nach 21 Stunden dicht eingebogen und blieben es vier Tage lang, als eines abstarb, während die Drüsen des andern äusserst intensiv geschwärzt waren; doch wurde es nicht weiter beobachtet. Es wurden nun kleinere Stückchen auf zwei Blätter gelegt; diese wurden in zwei Tagen nur unbedeutend eingebogen, wurden es aber später viel stärker. Ihre Absonderung war nicht so stark sauer wie die der durch Casëin gereizten Blätter. Nachdem die Stückchen Leim drei Tage auf den Blättern gelegen hatten, waren sie viel durchsichtiger als andere, ebenso lange Zeit in Wasser liegen gelassene Stückchen. Nach sieben Tagen breiteten sich beide Blätter wieder aus, der Leim schien aber kaum irgendwie an Grösze reducirt zu sein. Die Drüsen, welche mit ihm in Berührung gewesen waren, waren äusserst schwarz. Es wurden nun noch kleinere Stückchen halb faulen Leims auf zwei Blättern versucht; diese waren in 24 Stunden ordentlich eingebogen, und gänzlich so in vier Tagen, die Drüsen in Berührung mit der Substanz stark geschwärzt. Nach fünf Tagen fieng ein Blatt an sich wieder auszubreiten und nach acht Tagen waren beide vollständig ausgebreitet, wobei noch etwas Leim auf ihren Scheiben zurückgeblieben war. Weiter wurden vier kleine Schnittchen getrockneten Leimes, die eben nur in Wasser getaucht waren, versucht, und diese wirkten etwas verschieden von frischem Leim. Das eine Blatt war in drei Tagen beinahe vollständig wieder ausgebreitet, und die andern drei Blätter in vier Tagen. Die Schnittchen waren bedeutend aufgeweicht, beinahe verflüssigt,

pollenfressender Diptern; s. Journal of Horticult. Soc. of London, Vol. IV. 1874, p. 158.

¹³ Watt's Diction. of Chemistry, Vol. II. 1872, p. 873.

aber nicht nahezu gänzlich aufgelöst. Die Drüsen, welche mit ihnen in Berührung gewesen waren, waren, anstatt bedeutend geschwärzt zu sein, von einer sehr blassen Färbung und viele von ihnen waren offenbar getödtet.

In nicht einem einzigen unter diesen zehn Fällen war der ganze Leim aufgelöst, selbst wenn nur sehr kleine Stückchen gegeben worden waren. Ich bat in Folge dessen Dr. BURDON SANDERSON, Leim in künstlicher Verdauungsflüssigkeit von Pepsin mit Salzsäure zu versuchen; dies löste das Ganze auf. Der Leim wurde indessen bedeutend langsamer angegriffen als Fibrin; das Verhältnis der in 4 Stunden aufgelösten Menge betrug 40,8 Leim auf 100 Fibrin. Auch in zwei andern verdauenden Flüssigkeiten, bei denen die Salzsäure durch Propionsäure und durch Buttersäure ersetzt war, wurde der Leim versucht und von dieser Flüssigkeit bei der gewöhnlichen Zimmertemperatur vollständig aufgelöst. Hier haben wir denn endlich einen Fall vor uns, in welchem allem Anscheine nach ein wesentlicher Unterschied in dem Verdauungsvermögen des Secrets der *Drosera* und des Magensaftes besteht; der Unterschied würde auf das Ferment beschränkt sein, denn, wie wir so eben gesehen haben, wirkt Pepsin in Verbindung mit Säuren der Essigreihe vollkommen auf den Leim ein. Ich glaube, die Erklärung liegt einfach in der Thatsache, dasz Leim ein zu kräftiges Reizmittel ist (wie rohes Fleisch, oder phosphorsaurer Kalk, oder selbst ein zu groszes Stück Eiweisz) und dasz er die Drüsen verletzt oder tödtet, ehe sie Zeit gehabt haben, eine genügende Menge der passenden Absonderung zu ergieszen. Dasz etwas Substanz aus dem Leim absorbirt wird, dafür gibt die Länge der Zeit einen deutlichen Beleg, während welcher die Tentakeln eingebogen bleiben, ebenso die bedeutend veränderte Färbung der Drüsen.

Auf den Rath des Dr. SANDERSON wurde etwas Leim 15 Stunden lang in schwacher Salzsäure (0,02 Procent) gelassen, um die Stärke daraus zu entfernen. Er wurde farblos, durchsichtiger und aufgeschwollen. Kleine Partien wurden gewaschen und auf fünf Blätter gebracht, welche bald dicht eingebogen wurden, sich aber zu meiner Überraschung in 48 Stunden vollständig wieder ausbreiteten. Auf zweien der Blätter war nur eine Spur von Leim zurückgeblieben, und nicht eine Spur auf den andern dreien. Die klebrige und saure Absonderung, welche auf den Scheiben der letzten drei Blätter geblieben war, wurde abgeschabt und von meinem Sohne mit einer starken

Vergrößerung untersucht; es liesz sich indessen nichts erkennen als ein wenig Schmutz und eine ziemlich bedeutende Anzahl von Stärkemehlkörnern, welche von der Salzsäure nicht aufgelöst worden waren. Einige der Drüsen waren ziemlich blasz. Wir erkennen hieraus, dasz mit schwacher Salzsäure behandelter Leim kein so kräftiger und kein so anhaltender Reiz ist wie frischer Leim, auch die Drüsen nicht bedeutend verletzt; und wir erkennen ferner, dasz er von dem Secrete schnell und vollständig verdaut werden kann.

Globulin oder Crystallin. — Dr. MOORE war so gut, mir diese Substanz aus der Linse des Auges darzustellen; sie bestand aus harten, farblosen, durchscheinenden Bruchstücken. Es wird angegeben¹⁴, Globulin soll »in Wasser aufschwellen und sich lösen, für den grössten Theil eine »gummiartige Flüssigkeit bildend«; dies trat aber mit den erwähnten Bruchstücken nicht ein, trotzdem sie vier Tage lang in Wasser liegen gelassen wurden. Verschiedene Stückchen, einige mit Wasser, andere mit schwacher Salzsäure befeuchtet, noch andere einen oder zwei Tage lang in Wasser gelassen, wurden auf neunzehn Blätter gelegt. Die meisten dieser Blätter, besonders diejenigen mit den in Wasser gelegenen Stückchen wurden in wenig Stunden stark eingebogen. Die grözere Zahl breitete sich nach drei oder vier Tagen wieder aus; aber drei Blätter blieben noch einen, zwei oder drei weitere Tage lang eingebogen. Es musz demnach etwas reizende Substanz absorbirt worden sein; die Fragmente aber, obschon sie vielleicht in einem bedeutenderen Grade erweicht waren als die eine gleich lange Zeit in Wasser gelassenen, behielten alle ihre Winkel so scharf wie je. Da das Globulin eine albuminöse Substanz ist, so war ich über das Resultat erstaunt; da meine Absicht die war, die Wirkungsweise des *Drosera*-Secrets mit der des Magensaftes zu vergleichen, so bat ich Dr. BURDON SANDERSON, mit dem von mir benutzten Globulin Versuche zu machen. Er theilt mir mit, dasz es »der »Wirkung einer Flüssigkeit ausgesetzt wurde, welche 0,2 Procent Salzsäure und ungefähr 1 Procent Glycerinextract eines Hundemagens enthielt. Es wurde dann ermittelt, dasz diese Flüssigkeit im Stande war, »1,31 ihres Gewichts ungekochten Fibrins in 1 Stunde zu verdauen, während im Verlauf dieser Stunde nur 0,141 des obigen Globulin gelöst »wurde. In beiden Fällen wurde ein Überschusz der verdaut werden »sollenden Substanz der Flüssigkeit zugesetzt¹⁵.« Wir sehen hieraus, dasz innerhalb einer und derselben Zeit dem Gewicht nach weniger als ein Neuntel der aufgelösten Fibrinmenge vom Globulin aufgelöst wurde;

¹⁴ Watts, Diction. of Chemistry. Vol. II, p. 874.

¹⁵ Ich will noch hinzufügen, dasz Dr. SANDERSON noch etwas frisches Globulin nach der Schmidt'schen Methode darstellte; hiervon wurde in derselben Zeit, nämlich in einer Stunde 0,865 aufgelöst; es war daher bei weitem löslicher als das, was ich gebraucht hatte, obschon immerhin weniger löslich als Fibrin, von dem, wie wir gesehen haben, 1,31 aufgelöst wurde. Ich wünschte, ich hätte auf diese Weise dargestelltes Globulin bei der *Drosera* versucht.

und erinnert man sich der Thatsache, dass Pepsin mit Säuren der Essigreihe nur ungefähr ein Drittel von dem Verdauungsvermögen des Pepsins mit Salzsäure hat, so ist es nicht überraschend, dass die Globulinbruchstücke von dem Secrete der *Drosera* nicht corrodirt oder abgerundet wurden, obschon sicherlich etwas lösliche Substanz aus ihnen ausgezogen und von den Drüsen absorhirt war.

Haematin. — Es wurden mir einige dunkelrothe, aus Ochsenblute dargestellte Körnchen gegeben; Dr. SANDERSON fand, dass dieselben in Wasser, Säuren und Alcohol unlöslich waren, so dass sie wahrscheinlich Haematin enthielten in Verbindung mit andern aus dem Blute stammenden Körpern. Stückchen mit kleinen Tropfen Wasser wurden auf vier Blätter gebracht, von denen drei ziemlich dicht in zwei Tagen eingebogen waren; das dritte war es nur mässig. Am dritten Tage waren die Drüsen in Berührung mit dem Haematin geschwärzt und einige Tentakeln schienen verletzt zu sein. Nach fünf Tagen starben zwei Blätter ab, und das dritte war am Sterben; das vierte fieng an, sich wieder auszubreiten, aber viele von seinen Drüsen waren geschwärzt und verletzt. Es ist daher klar, dass Substanz absorhirt worden war, welche entweder factisch giftig oder von einer zu stark reizenden Beschaffenheit war. Die Stückchen waren viel mehr erweicht als die ebenso lange Zeit im Wasser gelassenen, waren aber, dem Augenscheine nach zu urtheilen, an Grösze sehr wenig reducirt. Dr. SANDERSON prüfte diese Substanz mit künstlicher Verdauungsflüssigkeit, in der beim Globulin beschriebenen Art und Weise, und fand, dass, während vom Fibrin in einer Stunde 1,31 gelöst wurden, vom Haematin sich nur 0,456 in einer Stunde lösten; aber die durch das Secret bewirkte Auflösung eines selbst noch kleineren Betrags würde seine Einwirkung auf *Drosera* erklären. Der von der künstlichen Verdauungsflüssigkeit zuerst übrig gelassene Rückstand gab während mehrerer folgender Tage nichts mehr an dieselbe ab.

Substanzen, welche von dem Secrete nicht verdaut werden.

Alle die bis jetzt erwähnten Substanzen bewirken lange anhaltende Einbiegung der Tentakeln und werden entweder vollständig oder mindestens theilweise von der Absonderung aufgelöst. Es gibt aber viele andere Substanzen, einige auch stickstoffhaltig, auf welche das Secret nicht im Mindesten einwirkt, und welche Einbiegung für keine längere Zeit herbeiführen als es unorganische und unlösliche Gegenstände thun. Solche nicht erregende und unverdauliche Substanzen sind, so weit ich es beobachtet habe, Epidermis-Bildungen (wie Stückchen menschlichen Nagels, Haarkügelchen, Federkiele), elastisches Fasergewebe, Mucin, Pepsin, Harnstoff, Chitin, Chlorophyll, Cellulose, Schieszbaumwolle, Fett, Öl und Stärke.

Diesen kann noch hinzugefügt werden: aufgelöster Zucker und Gummi, verdünnter Alcohol und vegetabilische, kein Eiweisz enthal-

tende Aufgüsse, denn keiner dieser Körper erregt, wie im letzten Capitel gezeigt wurde, Einbiegung. Es ist nun eine merkwürdige Thatsache, welche noch weitere und wichtige Belege dafür abgibt, dasz das Ferment der *Drosera* dem Pepsin sehr ähnlich oder mit ihm identisch ist, dasz keine einzige dieser nämlichen Substanzen, so weit es bekannt ist, vom Magensaft der Thiere verdaut wird, obschon die andern Absonderungen des Darmcanals auf einige von ihnen einwirken. Über die oben aufgezählten Substanzen braucht nichts weiter gesagt zu werden, ausgenommen, dasz sie wiederholt auf den Blättern der *Drosera* versucht worden sind, aber nicht im geringsten von dem Secrete angegriffen wurden. Über die andern wird es rätlich sein, meine Versuche anzuführen.

Elastisches Fasergewebe. — Wir haben bereits gesehen, dasz, wenn kleine Würfel von Fleisch u. s. w. auf Blätter gelegt wurden, die Muskeln, das Zellgewebe und der Knorpel vollständig aufgelöst wurden, dasz aber das elastische Fasergewebe, selbst die allerzartesten Fäserchen ohne die mindesten Zeichen einer Einwirkung auf dieselben zurückblieben. Es ist auch wohl bekannt, dasz dies Gewebe vom Magensaft der Thiere nicht verdaut werden kann¹⁶.

Mucin. — Da diese Substanz ungefähr 7 Procent Stickstoff enthält, erwartete ich, dasz sie die Blätter bedeutend erregen und dasz sie vom Secret verdaut werden würde; darin irrte ich mich aber. Nach dem, was in chemischen Werken angegeben wird, scheint es äusserst zweifelhaft zu sein, ob Mucin als reine Grundsubstanz dargestellt werden kann. Das, was ich anwandte (von Dr. MOORE dargestellt) war trocken und hart. Mit Wasser angefeuchtete Stückchen wurden auf vier Blätter gebracht; nach zwei Tagen aber war nur eine Spur von Einbiegung an den unmittelbar benachbarten Tentakeln zu bemerken. Diese Blätter wurden dann mit Stückchen Fleisch probirt und alle vier wurden stark eingebogen. Etwas von dem trocknen Mucin wurde dann zwei Tage lang in Wasser eingeweicht, und kleine Würfel der gehörigen Grösze wurden auf drei Blätter gebracht. Nach vier Tagen waren die Tentakeln rund um die Scheibenränder ein wenig eingebogen; auch war die sich auf der Scheibe angesammelte Absonderung sauer, aber die äuszern Tentakeln waren nicht afficirt. Ein Blatt fieng am vierten Tage an, sich wieder auszubreiten, und alle waren am sechsten vollständig ausgebreitet. Die Drüsen, welche in Berührung mit dem Mucin gestanden hatten, waren ein wenig gedunkelt. Wir können daher schlieszen, dasz eine geringe Menge irgend einer Verunreinigung von mäsizig reizender Beschaffenheit absorbiert worden war. Dasz das von mir angewandte Mucin etwas lösliche Substanz enthielt, wies Dr. SANDERSON nach, welcher fand, dasz etwas davon aufgelöst worden war, nachdem er es eine Stunde lang der Einwirkung künstlichen Magensaftes ausgesetzt hatte, aber nur in dem Verhältnis von

¹⁶ s. z. B. Schiff, Leçons phys. de la Digestion, 1867, Tom. II, p. 33.

23 zu 100, letztere Zahl für die in gleicher Zeit aufgelöste Menge Fibrin genommen. Obgleich die Würfel im Ganzen vielleicht etwas weicher waren als die, eine gleich lange Zeit in Wasser liegen gelassenen, behielten sie doch alle Kanten so scharf wie jemals. Wir können daher schlieszen, dasz das Mucin selbst nicht aufgelöst oder verdaut wurde. Auch wird es vom Magensaft lebender Thiere nicht verdaut, und nach SCHIFF¹⁷ ist es eine Schicht dieser Substanz, welche die Häute des Magens gegen Corrosion während der Verdauung schützt.

Pepsin. — Meine Experimente verdienen kaum mitgetheilt zu werden, da es kaum möglich ist, von Albuminoiden freies Pepsin darzustellen; ich war aber begierig zu ermitteln, so weit dies eben möglich war, ob das Ferment in dem Secret der *Drosera* auf das Ferment im Magensaft von Thieren wirken werde. Ich benutzte anfänglich das zu medicinischen Zwecken verkäufliche Pepsin, später andres, was viel reiner war, und was Dr. MOORE mir dargestellt hatte. Fünf Blätter, denen eine beträchtliche Quantität von dem ersteren gegeben war, blieben fünf Tage lang eingebogen; vier von ihnen starben dann ab, allem Anscheine nach in Folge des zu starken Reizes. Ich versuchte dann Dr. MOORE's Pepsin, machte mit Wasser einen Teig daraus und legte dann so kleine Stückchen davon auf die Scheibe von fünf Blättern, dasz alles sehr schnell aufgelöst worden sein würde, wenn es Fleisch oder Eiweisz gewesen wäre. Die Blätter wurden bald eingebogen; nach nur 20 Stunden fiengen zwei von ihnen an, sich wieder auszubreiten und die andern drei waren nach 44 Stunden vollständig wieder ausgebreitet. Einige von den Drüsen, welche mit den Pepsinstückchen oder mit dem sauren, dieselben umgebenden Secrete in Berührung gewesen waren, waren eigenthümlich blasz, während andere eigenthümlich dunkel gefärbt waren. Etwas von dem Secrete wurde abgekratzt und unter starker Vergrößerung untersucht; es fanden sich Massen von Körnchen darin, welche von denjenigen des, eine gleich lange Zeit in Wasser gelassenen Pepsin nicht zu unterscheiden waren. Wir dürfen daher (wenn wir uns erinnern, welche kleine Quantitäten gegeben worden waren) als in hohem Grade wahrscheinlich annehmen, dasz das Ferment der *Drosera* auf Pepsin nicht wirkt und dasselbe nicht verdaut, sondern daraus nur eine albuminöse Verunreinigung absorbiert, welche Einbiegung veranlaszt und in grözeren Mengen in hohem Grade schädlich ist. Dr. LAUDER BRUNTON gab sich auf meine Bitte Mühe, zu ermitteln, ob Pepsin mit Salzsäure Pepsin verdaut; so weit er es beurtheilen konnte, hat es diese Kraft nicht. Der Magensaft stimmt daher allem Anscheine nach in dieser Beziehung mit dem Secret der *Drosera* überein.

Harnstoff. — Es schien mir interessant zu sein, zu untersuchen, ob dieser Auswurfstoff des lebenden Körpers, welcher viel Stickstoff enthält, von den Drüsen der *Drosera*, wie so viele andere Flüssigkeiten und Substanzen, absorbiert werden und Einbiegung bewirken würde. Halbe Minim-Tropfen einer Lösung von einem Theile auf 437 Theile Wasser wurden auf die Scheiben von vier Blättern gebracht, wobei jeder Tropfen die gewöhnlich von mir angewendete Menge enthielt, nämlich $\frac{1}{1000}$ Gran oder 0,0674 Milligr.; die Blätter wurden aber kaum irgendwie afficirt.

¹⁷ Leçons phys. de la Digestion, Tom. II, 1867, p. 304.

Sie wurden dann mit Stückchen Fleisch probirt und waren bald dicht eingebogen. Ich wiederholte denselben Versuch mit etwas, von Dr. MOORE frisch präparirten Harnstoff an vier Blättern: nach zwei Tagen war keine Einbiegung vorhanden; ich gab ihnen dann eine andere Dose, aber noch immer erfolgte keine Einbiegung. Diese Blätter wurden später mit gleich groszen Tropfen eines Aufgusses von rohem Fleisch probirt, und in 6 Stunden war beträchtliche Einbiegung eingetreten, welche in 24 Stunden excessiv wurde. Der Harnstoff war aber dem Anscheine nach nicht völlig rein; denn als vier Blätter in 2 Drachmen (7,1 Cub. Cent.) der Lösung eingetaucht wurden, so dasz sämtliche Drüsen, anstatt bloss die auf der Scheibe, in den Stand gesetzt wurden, irgendwelche kleine Menge eines verunreinigenden Zusatzes in der Lösung zu absorbiren, trat in 24 Stunden beträchtliche Einbiegung ein, sicherlich mehr, als einer ähnlichen Eintauchung in reines Wasser gefolgt wäre. Dasz der Harnstoff, welcher nicht vollkommen weisz war, eine Quantität von albuminoider Substanz oder von irgend einem Ammoniaksalz enthalten haben solle, hinreichend grosz, um die eben geschilderte Wirkung hervorzubringen, ist durchaus nicht überraschend; denn, wie wir im nächsten Capitel sehen werden, sind erstaunlich kleine Dosen von Ammoniak in hohem Grade wirksam. Wir können daher schlieszen, dasz der Harnstoff selbst für die *Drosera* nicht reizend oder nahrhaft sei; auch wird er vom Secrete nicht modificirt, so dasz er nahrhaft gemacht würde; denn, wäre dies der Fall gewesen, so würden zuverlässig sämtliche Blätter, auf deren Scheiben Tropfen lagen, ordentlich eingebogen worden sein. Dr. LAUDER BRUNTON theilt mir mit, dasz nach Versuchen, die er auf meine Bitte in St. Bartholomew's Hospital angestellt hat, allem Anscheine nach künstlicher Magensaft, d. h. Pepsin mit Salzsäure, auf den Harnstoff nicht wirkt.

Chitin. — Die Chitinhüllen der auf natürlichem Wege von den Blättern gefangenen Insecten scheinen nicht im mindesten corrodirt zu werden. Kleine viereckige Stückchen des zarten Flügels und der Flügeldecke eines *Staphylinus* wurden auf einige Blätter gelegt, und nachdem diese sich wieder ausgebreitet hatten, wurden die Stücke sorgfältig untersucht. Ihre Kanten waren so scharf wie je und sie waren auch im Ansehen von dem andern Flügel und der andern Flügeldecke desselben Insectes, welches in Wasser liegen gelassen worden war, nicht verschieden. Die Flügeldecke hatte indesz offenbar etwas nahrbare Substanz abgegeben, denn das Blatt blieb vier Tage lang über ihm geschlossen, während die Blätter mit Stückchen echten Flügels sich am zweiten Tage wieder ausbreiteten. Ein Jeder, der nur die Excremente insectenfressender Thiere untersuchen will, wird sehen, wie machtlos ihr Magensaft in Bezug auf das Chitin ist.

Cellulose. — Ich erhielt diese Substanz nicht in getrenntem Zustande, sondern machte die Versuche mit eckigen Stückchen trocknen Holzes, mit Kork, *Sphagnum*-Moos, leinenen und baumwollenen Fäden. Keiner dieser Körper wurde von dem Secrete im Mindesten angegriffen und sie bewirkten nur jenen mäsigen Grad der Einbiegung, welcher allen unorganischen Gegenständen eigen ist. Schieszbaumwolle, welche aus Cellulose besteht, bei welcher der Wasserstoff durch Stickstoff vertreten ist, wurde mit dem nämlichen Erfolge probirt. Wir haben ge-

sehen, dasz eine Abkochung von Kohlblättern eine äusserst kräftige Einbiegung bewirkt. Ich brachte daher zwei kleine viereckige Stückchen der Scheibe eines Kohlblattes und vier kleine aus der mittleren Blattrippe ausgeschnittene Würfelchen auf sechs Blätter von *Drosera*. Dieselben wurden in 12 Stunden ordentlich eingebogen und blieben so zwischen zwei und vier Tage lang, wobei die Stückchen Kohl die ganze Zeit von dem sauren Secrete umspült wurden. Dies beweist, dasz etwas reizende Substanz, auf welche ich sofort zurückkommen werde, absorbirt worden ist; aber die Kanten der viereckigen Stückchen und Würfel blieben so scharf wie je, damit beweisend, dasz das Cellulosen-Gerüst nicht angegriffen worden war. Kleine viereckige Stückchen von Spinatblättern wurden mit demselben Resultate versucht; die Drüsen ergossen eine mässige Quantität sauren Secrets und die Tentakeln blieben drei Tage lang eingebogen. Wir haben auch gesehen, dasz die zarten Hüllen der Pollenkörner von dem Secrete nicht aufgelöst werden. Es ist allgemein bekannt, dasz der Magensaft der Thiere Cellulose nicht angreift.

Chlorophyll. — Ich probirte diese Substanz, da sie Stickstoff enthält. Dr. MOORE schickte mir etwas in Alcohol aufbewahrtes; es wurde getrocknet, zerflosz aber bald. Stückchen wurden auf vier Blätter gelegt; nach 3 Stunden war das Secret sauer; nach 8 Stunden war ein netter Ansatz zur Einbiegung da, welche in 24 Stunden ziemlich gut ausgesprochen war. Nach vier Tagen fiengen zwei Blätter sich wieder zu öffnen an und die andern beiden waren zu dieser Zeit beinahe vollständig wieder ausgebreitet. Es ist daher klar, dasz dieses Chlorophyll Substanz enthielt, welche die Blätter in einem mässigen Grade reizte; aber nach dem Augenschein zu urtheilen, war nur wenig oder gar nichts aufgelöst; im reinen Zustande würde es daher wahrscheinlich vom Secrete nicht angegriffen worden sein. Dr. SANDERSON stellte mit dem Chlorophyll, welches ich angewendet hatte, ebenso mit etwas frisch präparirtem Versuche in künstlicher Verdauungsflüssigkeit an und fand, dasz es nicht verdaut wurde. Dr. LAUDER BRUNTON probirte gleichfalls etwas, was nach dem in der britischen Pharmacopöe angegebenen Prozesse dargestellt worden war, und setzte es fünf Tage lang bei einer Temperatur von 37° C. verdauender Flüssigkeit aus; es verminderte sich nicht an Umfang, obschon die Flüssigkeit eine bedeutend bräunliche Färbung annahm. Es wurde auch mit Glycerinextract des Pancreas probirt, aber gleichfalls mit negativem Erfolg. Chlorophyll scheint auch von den Darmabsonderungen verschiedener Thiere nicht angegriffen zu werden, wenn man nach der Farbe ihrer Excremente urtheilt.

Es darf nach diesen Thatsachen nicht etwa angenommen werden, dasz die Chlorophyll-Körner, wie sie in lebenden Pflanzen existiren, von dem Secrete gar nicht angegriffen werden können; denn diese Körner bestehen aus Protoplasma, welches nur mit Chlorophyll gefärbt ist. Mein Sohn FRANCIS legte ein dünnes Schnittchen eines Spinatblattes, welches mit Speichel angefeuchtet war, auf ein Blatt der *Drosera*, andere Schnittchen auf feuchte Watte und setzte sie sämmtlich der nämlichen Temperatur aus. Nach 19 Stunden war das Schnittchen auf dem *Drosera*-Blatte in reichliches, von den einzelnen Tentakeln ausgehendes Secret eingetaucht; es wurde nun unter dem Mikroskope untersucht. Es waren keine voll-

kommenen Chlorophyll-Körner zu unterscheiden; einige waren verschumpft, von gelblich-grüner Färbung und hatten sich in der Mitte der Zellen angesammelt; andere waren zerfallen und bildeten eine gelbliche Masse gleichfalls in der Mitte der Zellen. Andererseits waren in den, von feuchter Baumwolle umgebenen Schnittchen die Chlorophyll-Körner grün und so vollkommen wie je. Mein Sohn legte auch einige Schnitte in künstlichen Magensaft; und dieser wirkte auf dieselben in nahezu derselben Art und Weise ein, wie das Secret. Wir haben gesehen, dass Stückchen von frischen Kohl- und Spinat-Blättern es bewirken, dass sich die Tentakeln einbiegen und dass die Drüsen reichliches saures Secret ergießen; es lässt sich nur wenig daran zweifeln, dass es das die Chlorophyll-Körner bildende und die Zellwände auskleidende Protoplasma ist, welches die Blätter reizt.

Fett und Öl. — Würfel von beinahe reinem, nicht gekochtem Fett, auf verschiedene Blätter gelegt, erhielten nicht im geringsten abgerundete Kanten. Wir haben auch gesehen, dass die Fettkügelchen in der Milch nicht verdaut werden. Ebensowenig bewirkt Olivenöl, auf die Scheiben von Blättern getropft, irgend welche Einbiegung; wenn aber die Blätter in Olivenöl eingetaucht werden, werden sie stark eingebogen; auf diesen Gegenstand habe ich aber noch zurückzukommen. Ölige Substanzen werden vom Magensaft der Thiere nicht verdaut.

Stärkmehl. — Im Gauzen ziemlich grosse Stückchen Stärkmehl bewirkten gut ausgesprochene Einbiegung; die Blätter breiteten sich nicht vor dem vierten Tage wieder aus. Ich habe aber keinen Zweifel, dass dies eine Folge der fortdauernden Reizung der Drüsen war, da das Stärkmehl fortfuhr, das Secret aufzusaugen. Die Stückchen waren nicht im mindesten an Grösze reducirt; wir wissen auch, dass in eine Stärke-Emulsion eingetauchte Blätter durchaus nicht afficirt werden. Ich brauche kaum zu sagen, dass Stärkmehl vom Magensaft der Thiere nicht verdaut wird.

Wirkung des Secrets auf lebende Samen.

Es sollen hier die Resultate einiger Experimente an lebenden, durch Zufall ausgewählten Samen mitgetheilt werden, obschon sie sich nur indirect auf den uns hier vorliegenden Gegenstand der Verdauung beziehen.

Sieben Kohlsamen des vorhergehenden Jahres wurden auf eine gleiche Zahl von Blättern gelegt. Einige dieser Blätter wurden mässig, die gröszere Zahl aber nur unbedeutend eingebogen, und die meisten breiteten sich am dritten Tage wieder aus. Eines blieb indessen bis zum vierten und ein andres bis zum fünften eingeschlagen. Es waren daher diese Blätter durch die Samen etwas mehr gereizt als durch unorganische Körper von derselben Grösze. Nachdem sie sich wieder ausgebreitet hatten, wurden die Samen in günstige Bedingungen auf feuchten Sand gebracht; andere Samen aus derselben Menge wurden zu derselben Zeit in derselben Weise probirt, und es stellte sich dabei heraus, dass sie gut keimten. Von den sieben Samen, welche der Einwirkung des Secrets ausgesetzt gewesen waren, keimten nur drei; einer der drei Sämlinge starb bald ab, da die Spitze des Würzelchens vom Anfang an verwelkt und die Ränder

seiner Cotyledonen von dunkelbrauner Färbung waren; im Ganzen giengen daher schliesslich fünf von den sieben Samen zu Grunde.

Rettichsamem (*Raphanus sativus*) des vorhergehenden Jahres wurde auf drei Blätter gebracht, welche mäszig eingebogen wurden und sich am dritten oder vierten Tage wieder ausbreiteten. Zwei dieser Samen wurden auf feuchten Sand gebracht; nur einer keimte und dieser zwar sehr langsam. Der Sämling hatte ein äusserst kurzes, verkrümmtes, krankes Würzelchen ohne absorbirende Haare; die Cotyledonen waren merkwürdig mit Purpur gefleckt, an den Rändern geschwärzt und zum Theil verwelkt.

Kressensamen (*Lepidium sativum*) des vorhergehenden Jahres wurden auf vier Blätter gelegt; zwei derselben waren am nächsten Morgen mäszig und zwei stark eingebogen; sie blieben so vier, fünf und selbst sechs Tage lang. Bald nachdem diese Samen auf die Blätter gelegt worden und feucht geworden waren, sonderten sie in der gewöhnlichen Weise eine Schicht zähen Schleimes ab; und um zu ermitteln, ob es die Absorption dieser Substanz durch die Drüsen war, welche eine so starke Einbiegung verursachte, wurden zwei Samen in Wasser gelegt und so viel Schleim als möglich von ihnen abgekratzt. Sie wurden dann auf Blätter gelegt, welche im Verlaufe von drei Stunden sehr stark eingebogen wurden und noch am dritten Tage dicht eingebogen waren; es war daher offenbar nicht der Schleim, welcher eine so starke Einbiegung verursachte; im Gegensatz, derselbe diente in einem gewissen Grade den Samen als Schutz. Zwei von den sechs Samen keimten, während sie noch auf den Blättern lagen, als aber die Sämlinge auf feuchten Sand transportirt wurden, starben sie bald ab; von den vier andern Samen keimte nur einer.

Zwei Samen vom Senf (*Sinapis nigra*), zwei vom Sellerie (*Apium graveolens*), beide vom vorigen Jahre, zwei gut ausgewässerte Kümmelsamen (*Carum carvi*) und zwei Weizenkörner reizten die Blätter nicht mehr, als es häufig unorganische Körper thun. Fünf, kaum reife Samen eines *Ranunculus* und zwei frische Samen von *Anemone nemorosa* brachten ein wenig mehr Wirkung hervor. Andererseits bewirkten vier, vielleicht nicht völlig reife, Samen von *Carex sylvatica*, dass die Blätter, auf welche sie gelegt wurden, sich sehr stark einbogen; und diese fiengen erst am dritten Tage an, sich wieder auszubreiten, eines blieb sogar sieben Tage lang eingebogen.

Aus diesen wenigen Thatfachen geht hervor, dass verschiedene Arten von Samen die Blätter in sehr verschiedenem Grade erregen; es ist nicht klar, ob dies allein eine Folge der Beschaffenheit ihrer Hüllen ist. Was den Fall mit den Kressensamen betrifft, so beschleunigte eine theilweise Entfernung der Schicht Schleim die Einbiegung der Tentakeln. Sobald nun immer Blätter mehrere Tage lang über Samen eingebogen bleiben, so ist klar, dass sie irgend welche Substanz aus ihnen absorbiren. Dass das Secret die Samenhüllen durchdringt, geht auch aus dem groszen Verhältnis hervor, in dem Kohl-, Rettig- und Kressen-Samen getödtet wurden, ebenso wie aus der Thatfache, dass mehrere der Sämlinge bedeutend verletzt waren. Diese Verletzung der Samen und Sämlinge dürfte indessen allein Folge der Säure des Secrets sein und nicht Folge irgend eines Verdauungsprocesses; denn Mr. TRAHERNE MCGGRIDGE hat gezeigt, dass sehr schwache Säuren der Essigreihe für Samen in hohem Grade schäd-

lich sind. Es kam mir nie der Gedanke, zu beachten, ob Samen häufig auf die klebrigen Blätter von Pflanzen geweht werden, die im Naturzustande wachsen; dies wird aber kaum zuweilen ausbleiben können, wie wir hernach auch bei der *Pinguicula* sehen werden. Ist dies der Fall, so wird *Drosera* in einem unbedeutenden Grade dadurch Vortheil hieraus ziehen, dasz sie etwas Substanz aus solchen Samen absorbirt.

Zusammenfassung und Schlussbemerkungen über das Verdauungsvermögen der *Drosera*.

Wenn die Drüsen auf der Scheibe entweder durch die Absorption stickstoffhaltiger Substanz oder durch mechanische Reizung erregt werden, so nimmt ihr Secret an Menge zu und wird sauer. Auch übermitteln sie einen Reiz an die Drüsen der äuszern Tentakeln, welcher dieselben reichlicher abzusondern veranlaszt. Bei Thieren regt, der Angabe SCHIFF's¹⁸ zufolge, mechanische Reizung der Magendrüsen dieselben zur Absonderung einer Säure, aber nicht von Pepsin an. Ich habe nun allen Grund {zu glauben (wenn schon die Thatsache nicht völlig sicher gestellt ist), dasz die Drüsen der *Drosera*, obschon sie beständig klebrige Flüssigkeit absondern, um das durch Verdunstung Verlorene wiederzusetzen, doch nicht das zur Verdauung eigenthümlich gehörige Ferment bei mechanischer Reizung, sondern nur nach Absorption gewisser Substanzen, wahrscheinlich solcher von stickstoffhaltiger Beschaffenheit, absondern. Ich komme zu dem Schlusse, dasz dies der Fall ist, weil das Secret von einer groszen Zahl von Blättern, welche dadurch gereizt worden waren, dasz Glasstückchen auf ihre Scheiben gelegt wurden, Eiweisz nicht verdaute; besonders aber auch nach der Analogie von *Dionaea* und *Nepenthes*. In gleicher Weise sondern, wie SCHIFF behauptet, die Magendrüsen der Thiere Pepsin nur dann ab, wenn sie gewisse lösliche Pflanzen, welche er als Peptogene bezeichnet, aufgesaugt haben. Es besteht daher ein merkwürdiger Parallelismus zwischen den Drüsen der *Drosera* und denen des Magens in Bezug auf die Absonderung ihrer eigenthümlichen Säure und ihres Ferments.

Das Secret löst, wie wir gesehen haben, Eiweisz, Muskel, Fibrin, Zellgewebe, Knorpel, die fasrige Grundsubstanz des Knochens, Gelatine, Chondrin, Casëin in dem Zustande, in dem es in der Milch existirt, und Leim, welcher der Einwirkung schwacher Salzsäure aus-

¹⁸ Physiol. de la Digestion, 1867, Tom. II, p. 188, 245.

gesetzt worden war, vollständig auf. Syntonin und Legumin reizen die Blätter so mächtig, dasz darüber kaum ein Zweifel bestehen kann, dasz beide vom Secrete aufgelöst werden dürften. Das Secret war nicht im Stande, frischen Leim aufzulösen, allem Anscheine nach, weil er die Drüsen verletzte, obschon etwas absorbirt wurde. Rohes Fleisch, wenn es nicht in sehr kleinen Stückchen gegeben wurde, und grosze Stücke von Eiweisz u. s. w. verletzen die Blätter gleichfalls, welche, wie Thiere, an Überladung zu leiden scheinen. Ich weisz nicht, ob die Analogie eine wirkliche ist; es ist aber der Bemerkung werth, dasz eine Abkochung von Kohlblättern bei weitem erregender und wahrscheinlich nährender für die *Drosera* ist als ein mit lauem Wasser gemachter Aufgusz; ebenso sind gekochte Kohlarten, wenigstens für den Menschen, bei weitem nahrhafter als die ungekochten Blätter. Der auffallendste von allen Fällen, wenn schon in Wirklichkeit nicht merkwürdiger als viele andere, ist die Verdauung einer so harten und zähen Substanz wie Knorpel. Die Auflösung von reinem phosphorsaurem Kalk, von Knochen, Zahnbein und besonders von Schmelz scheint wunderbar zu sein; sie hängt aber lediglich von der lange anhaltenden Absonderung einer Säure ab; und dieselbe wird unter diesen Umständen eine längere Zeit hindurch abgesondert, als unter irgend welchen andern. Es war interessant zu beobachten, dasz, so lange die Säure zur Auflösung des phosphorsauren Kalkes verbraucht wurde, keine echte Verdauung eintrat; dasz aber, sobald der Knochen vollständig entkalkt war, die fasrige Grundsubstanz des Knochens angegriffen und mit der gröszten Leichtigkeit verflüssigt wurde. Die zwölf oben angeführten Substanzen, welche von dem Secrete vollständig aufgelöst werden, werden gleichfalls von dem Magensaft höherer Thiere aufgelöst, die Einwirkung auf dieselben geschieht in beiden Fällen auf dieselbe Weise, wie es sich in dem Abrunden der Kanten der Eisweiszstückchen und in einer noch besonderern Weise in der Art zeigt, wie die Querstreifen der Muskelfasern verschwinden.

Das Secret der *Drosera* und der Magensaft waren beide im Stande, irgend einen Stoff oder eine Verunreinigung aus dem von mir angewendeten Globulin und Haematin aufzulösen. Auch löste das Secret etwas aus chemisch präparirtem Casëin auf, was, wie angegeben wird, aus zwei Substanzen besteht; und obschon SCHIFF behauptet, dasz Casëin in diesem Zustande vom Magensaft nicht angegriffen wird, so kann er doch leicht eine minutiöse Menge irgend einer eiweiszartigen

Substanz übersehen haben, welche *Drosera* entdecken und absorbiren wird. Obschon ferner Faserknorpel nicht eigentlich aufgelöst wird, so wirken doch beide Flüssigkeiten, das Secret der *Drosera* und der Magensaft in gleicher Weise auf ihn ein. Doch hätte diese Substanz ebenso wie das von mir benutzte sogenannte Haematin vielleicht unter die unverdaulichen Substanzen classificirt werden sollen.

Dasz der Magensaft mittelst seines Ferments, des Pepsins, nur in Gegenwart einer Säure wirkt, ist ganz sicher ermittelt; und wir haben ausgezeichnete Belege, dasz in dem Secrete der *Drosera* ein Ferment vorhanden ist, welches gleichfalls nur in Gegenwart einer Säure wirkt; denn wir haben gesehen, dasz, wenn das Secret durch äusserst kleine Tropfen einer Alkalilösung neutralisirt wird, die Verdauung von Eiweisz vollständig zum Stillstand gebracht wird und dasz sie beim Zusatz einer äusserst geringen Dose Salzsäure sofort wieder beginnt.

Auf die neun folgenden Substanzen, oder Classen von Substanzen wirkt das Secret der *Drosera* nicht ein, nämlich auf Epidermoidalgebilde, elastisches Fasergewebe, Mucin, Pepsin, Harnstoff, Chitin, Cellulose, Schieszbaumwolle, Chlorophyll, Stärkmehl, Fette und Öle; ebenso wirkt auch, so viel man weisz, der Magensaft von Thieren nicht auf sie ein. Aber sowohl durch das *Drosera*-Secret als durch künstlichen Magensaft wurde etwas lösliche Substanz aus dem von mir benutzten Mucin, Pepsin und Chlorophyll ausgezogen.

Die verschiedenen Substanzen, welche von dem Secrete vollständig aufgelöst und hernach von den Drüsen absorbirt werden, afficiren die Blätter ziemlich verschieden. Sie führen Einbiegung mit sehr verschiedener Geschwindigkeit und in sehr verschiedenen Graden herbei; auch bleiben die Tentakeln sehr verschieden lange Zeiträume hindurch eingebogen. Schnelle Einbiegung hängt zum Theil von der Menge der verabreichten Substanz ab, so dasz viele Drüsen gleichzeitig afficirt werden, zum Theil von der Leichtigkeit, mit welcher dieselbe vom Secrete durchdrungen und verflüssigt wird, zum Theil von ihrer Beschaffenheit, hauptsächlich aber von der Gegenwart einer bereits in Lösung befindlichen reizenden Substanz. So wirkt Speichel oder eine schwache Lösung rohen Fleisches viel schneller ein, als selbst eine starke Lösung von Gelatine. Ferner werden Blätter, welche sich nach vorgängiger Absorption von Tropfen einer Lösung von reiner Gelatine oder Hausenblase (die letztere ist die wirksamere von beiden)

wieder ausgebreitet haben, wenn ihnen Stückchen Fleisch gegeben werden, viel energischer und schneller sich einbiegen, als sie es vorher thaten, trotzdem dasz meistens etwas Ruhe zwischen zwei Einbiegungsacten nothwendig ist. Wir sehen wahrscheinlich den Einflusz einer Texturänderung, wenn wir beobachten, dasz Gelatin und Globulin, welche durch Liegenlassen im Wasser erweicht sind, schneller wirken, als wenn sie bloz angefeuchtet werden. Es dürfte zum Theil Folge veränderter Textur und zum Theil Folge einer Änderung der chemischen Beschaffenheit sein, dasz Eiweisz, welches eine Zeit lang aufgehoben worden ist, und Leim, welcher der Einwirkung schwacher Salzsäure ausgesetzt gewesen ist, schneller wirken als diese Substanzen im frischen Zustande.

Die Länge der Zeit, während welcher die Tentakeln eingebogen bleiben, hängt zum groszen Theile von der Quantität der den Blättern gegebenen Substanz ab, zum Theil von der Leichtigkeit, mit welcher sie von dem Secrete durchdrungen und angegriffen wird und zum Theil von ihrer eigenthümlichen Beschaffenheit. Die Tentakeln bleiben immer viel länger über groszen Stückchen oder groszen Tropfen als über kleinen Stückchen oder Tropfen eingebogen. Wahrscheinlich spielt die Textur ihre Rolle bei Bestimmung der auszerordentlichen Länge Zeit, während welcher die Tentakeln über den harten Körnern chemisch präparirten Casëins eingebogen bleiben. Die Tentakeln bleiben aber eine gleich lange Zeit über fein gepulvertem, präcipitirtem phosphorsauren Kalk eingebogen; in diesem letztern Falle bietet offenbar der Phosphor den Anziehungspunkt dar, und in dem Fall mit dem Casëin thierische Substanz. Die Blätter bleiben über Insecten lange eingebogen; es ist aber zweifelhaft, in wie weit dies eine Folge des den Insecten durch ihre chitinhaltigen Integumente gewährten Schutzes ist; denn thierische Substanz wird bald aus Insecten ausgezogen (wahrscheinlich durch Exosmose aus ihren Körpern in das dichte umgebende Secret), wie es sich in der sofortigen Einbiegung der Blätter zeigt. Wir sehen den Einflusz der Natur verschiedener Substanzen bei Stückchen Fleisch, Eiweisz und frischem Leim, deren Einwirkung sehr verschieden ist von der gleich groszer Stückchen Gelatine, Zellgewebe und faseriger Grundsubstanz des Knochens. Die ersten verursachen nicht bloz eine bei weitem schnellere und energischere, sondern auch länger anhaltende Einbiegung als die letzteren. Wir sind daher, wie ich glaube, berechtigt anzunehmen, dasz Gelatine,

Zellgewebe, und die Fasersubstanz des Knochens für die *Drosera* viel weniger nahrhaft sein werden, als solche Substanzen wie Insecten, Fleisch, Eiweisz u. s. w. Dies ist eine interessante Schlussfolgerung, da es bekannt ist, dass Gelatine den Thieren nur geringe Nahrung darbietet; dasselbe wird wahrscheinlich auch mit Zellgewebe und der Fasersubstanz des Knochens der Fall sein. Das Chondrin, welches ich benutzte, wirkte kräftiger ein als Gelatine; ich weiss aber nicht, ob es rein war. Es ist eine noch merkwürdigere Thatsache, dass Fibrin, welches zu der groszen Classe der Protëin-Verbindungen¹⁹ gehört, deren eine Untergruppe auch das Eiweisz enthält, die Tentakeln in keinem höheren Grade reizt oder dieselben für eine längere Zeit eingebogen hält, als es Gelatine oder Zellgewebe oder die faserige Grundsubstanz des Knochens thun. Es ist nicht bekannt, wie lange ein Thier leben bleiben würde, wenn es allein mit Fibrin gefüttert würde; Dr. SANDERSON zweifelt aber nicht daran, dass es länger leben würde als wenn es mit Gelatine gefüttert würde; auch würde es kaum vor-schnell sein, vorherzusagen, dass, nach den Wirkungen auf *Drosera* zu urtheilen, Eiweisz sich als viel nahrhafter herausstellen wird, als Fibrin. Globulin gehört gleichfalls zu den Protëin-Verbindungen, es bildet darin eine andere Unter-Gruppe; und obschon diese Substanz irgend einen Körper enthält, welcher die *Drosera* ziemlich stark reizte, wurde sie doch kaum von dem Secrete und sehr wenig oder sehr langsam vom Magensaft angegriffen. In wie weit Globulin für Thiere nahrhaft sein dürfte, ist nicht bekannt. Wir sehen hiernach, wie verschieden die oben einzeln aufgeführten verschiedenen verdaulichen Substanzen auf *Drosera* einwirken; wir können als in hohem Grade wahrscheinlich folgern, dass sie in gleicher Weise sowohl für *Drosera* als für Thiere in sehr verschiedenen Graden nahrhaft sein werden.

Die Drüsen der *Drosera* absorbiren Substanz aus lebenden Samen, welche von dem Secrete verletzt oder getödtet werden. Sie absorbiren gleichfalls Substanz aus Pollen und aus frischen Blättern; und dies ist mit dem Magen der pflanzenfressenden Thieren notorisch der Fall. *Drosera* ist eigentlich eine insectenfressende Pflanze; da es aber gar nicht anders sein kann, als dass Pollen häufig auf die Drüsen geweht

¹⁹ s. die von Dr. Michael Foster angenommene Classification in Watt's Diction. of Chemistry, Supplement, 1872, p. 969.

wird, wie es auch gelegentlich mit Samen und Blättern benachbarter Pflanzen der Fall sein wird, so ist *Drosera* auch in gewissem Masze ein Pflanzenfresser.

Endlich zeigen uns die in diesem Capitel verzeichneten Experimente, dasz eine merkwürdige Übereinstimmung besteht zwischen dem Verdauungsvermögen des Magensaftes von Thieren mit seinem Pepsin und seiner Salzsäure und dem des Secrets der *Drosera* mit seinem Ferment und seiner zur Essigreihe gehörenden Säure. Wir können daher kaum daran zweifeln, dasz das Secret in beiden Fällen sehr ähnlich ist, wenn es nicht identisch dasselbe ist. Dasz eine Pflanze und ein Thier dasselbe oder nahezu dasselbe zusammengesetzte Secret ergieszen, welches einem und dem nämlichen Zwecke der Verdauung angepasst ist, ist eine neue und wunderbare Thatsache in der Physiologie. Ich werde aber auf diesen Gegenstand im fünfzehnten Capitel, in meinen Schlussbemerkungen über die Droseraceae zurückzukommen haben.

Siebentes Capitel.

Die Wirkungen von Ammoniaksalzen.

Art, die Versuche auszuführen. — Wirkung destillirten Wassers im Vergleich mit den Lösungen. — Kohlensaures Ammoniak, von den Wurzeln absorhirt. — Der Dampf von den Drüsen absorhirt. — Tropfen auf den Blattscheiben. — Minutiöse Tröpfchen auf einzelne Drüsen gebracht. — Blätter in schwache Lösungen eingetaucht. — Auszerordentliche Kleinheit der Dosen, welche Aggregation des Protoplasma herbeiführen. — Salpetersaures Ammoniak, analoge Versuche damit. — Phosphorsaures Ammoniak, analoge Versuche. — Andre Ammoniaksalze. — Zusammenfassung und Schlussbemerkungen über die Wirkung der Ammoniaksalze.

Die hauptsächlichliche Aufgabe dieses Capitels ist, zu zeigen, wie mächtig die Ammoniaksalze auf die Blätter der *Drosera* einwirken, und besonders noch nachzuweisen, was für eine auszerordentlich kleine Menge hinreicht, Einbiegung zu erregen. Ich werde daher genöthigt sein, in ausführliche Einzelheiten einzugehen. Stets wurde doppeltdestillirtes Wasser benutzt; und für die feineren Versuche gab mir Professor FRANKLAND Wasser, was mit der äussersten nur möglichen Sorgfalt dargestellt war. Die graduirten Masze wurden geprüft und für so genau befunden, als derartige Masze es nur sein können. Die Salze wurden sorgfältig gewogen und zwar bei allen feineren Experimenten nach BORDA's doppelter Methode. Äusserste Genauigkeit würde aber überflüssig gewesen sein, da die Blätter je nach Alter, Zustand und Constitution bedeutend in Bezug auf die Irritabilität von einander verschieden sind. Selbst die Tentakeln an einem und demselben Blatte weichen betreffs der Irritabilität in einem ausgesprochenen Grade von einander ab. Meine Versuche wurden auf die folgenden verschiedenen Weisen angestellt.

Erstens. — Tropfen, von denen durch wiederholte Versuche ermittelt wurde, dass sie im Mittel ungefähr ein halbes Minim, oder $\frac{1}{200}$ einer flüssigen Unze (0,0296 Cub. Cent.) betragen, wurden mit einem und dem-

selben spitzen Instrumente auf die Scheiben der Blätter gebracht und dann die Einbiegung der äusseren Tentakelreihen in aufeinanderfolgenden Zeitabschnitten beobachtet. Es wurde zunächst, nach zwischen dreissig und vierzig Versuchen, ermittelt, dass in dieser Weise aufgetropfted destillirtes Wasser keine Wirkung hervorbringt, ausgenommen dass zuweilen, obschon selten, zwei oder drei Tentakeln eingebogen werden. In der That führen alle die vielen Versuche mit Lösungen, welche so schwach waren, dass sie keine Wirkung hervorbrachten, zu demselben Resultat, dass Wasser wirkungslos ist.

Zweitens. — Der Kopf einer kleinen, in einen Stiel befestigten Stecknadel wurde in die dem Experimente unterliegende Lösung eingetaucht. Der kleine Tropfen, welcher ihm anhieng und welcher viel zu klein war, um abzufallen, wurde mit Hilfe einer Lupe sorgfältig in Berührung gebracht mit dem die Drüsen eines, zweier, drei oder vier der äusseren Tentakeln eines und desselben Blattes umgebenden Secrete. Grosse Sorgfalt wurde angewendet, dass die Drüsen selbst nicht berührt wurden. Ich hatte vermuthet, dass die Tropfen von nahezu derselben Grösze wären; nach einem Versuch stellte sich dies als ein grosser Irrthum heraus. Ich masz zunächst etwas Wasser und entfernte 300 Tropfen, wobei ich jedesmal den Stecknadelkopf auf Löschpapier auflegte; als ich dann das Wasser wieder masz, ergab sich, dass ein Tropfen im Mittel ungefähr gleich $\frac{1}{60}$ Minim war. Etwas Wasser in einem kleinen Gefäss wurde gewogen (und dies ist eine genauere Methode) und dann wie vorher 300 Tropfen entfernt; als ich dann das Wasser wieder wog, stellte sich heraus, dass ein Tropfen im Mittel ungefähr nur gleich $\frac{1}{80}$ Minim war. Ich wiederholte die Operation, versuchte aber diesmal dadurch, dass ich den Stecknadelknopf schräg und ziemlich geschwind aus dem Wasser nahm, so grosse Tropfen als möglich zu entfernen; das Resultat zeigte, dass mir dies gelungen war; denn jeder Tropfen war im Mittel gleich $\frac{1}{10,4}$ Minim. Ich wiederholte die Operation in genau derselben Weise, und jetzt waren die Tropfen im Mittel gleich $\frac{1}{23,5}$ Minim. Erinnerung man sich, dass bei diesen zwei letzten Gelegenheiten besondere Mühe angewendet wurde, so grosse Tropfen als möglich zu entfernen, so können wir ruhig schlieszen, dass die in meinen Experimenten angewandten Tropfen mindestens gleich $\frac{1}{30}$ Minim oder 0,0029 Cub. Cent. waren. Einer dieser Tropfen konnte auf drei oder selbst vier Drüsen verwendet werden, und wenn die Tentakeln eingebogen wurden, so musz etwas von der Lösung von allen absorbirt worden sein; denn Tropfen reinen Wassers in derselben Weise applicirt, bringen niemals irgend eine Wirkung hervor. Ich war nur im Stande, den Tropfen zehn oder fünfzehn Secunden lang in steter Berührung mit dem Secrete zu halten, und dies war nicht lange genug für die Diffusion alles Salzes in Lösung, wie daraus offenbar hervorgieng, dass drei oder vier hintereinander mit einem und demselben Tropfen behandelte Tentakeln häufig eingebogen wurden. Es war wahrscheinlich nicht einmal dann alle Substanz in der Lösung erschöpft.

Drittens. — Es wurden Blätter abgeschnitten und in eine abgemessene Quantität der Versuchsflüssigkeit eingetaucht; zu derselben Zeit wurde die nämliche Anzahl Blätter in die gleiche Menge desselben destillirten Wassers gethan, welches beim Darstellen der Lösung benutzt wor-

den war. Die Blätter in den zwei Gruppen wurden in kurzen Zeitintervallen, bis zu 24 Stunden, zuweilen bis zu 48 Stunden verglichen. Sie wurden in der Weise eingetaucht, dass sie so sanft als möglich in nummerirte Uhrgläser gelegt und dreiszig Minims (1,775 Cub. Cent.) der Lösung oder destillirten Wassers über sie gegossen wurden.

Einige Lösungen, z. B. die von kohlensaurem Ammoniak, entfärben die Drüsen schnell; und da alle Drüsen auf einem und dem nämlichen Blatte gleichzeitig entfärbt wurden, so müssen sie alle etwas von dem Salze innerhalb der gleichen kurzen Zeitdauer absorbirt haben. Dies zeigte sich auch durch die gleichzeitige Einbiegung der verschiedenen äusseren Reihen von Tentakeln. Wenn wir keine solchen Beweise wie diese hätten, so hätte vermuthet werden können, dass nur die Drüsen der äusseren und eingebogenen Tentakeln das Salz absorbirt hätten; oder dass nur diejenigen auf der Scheibe es absorbirt und dann einen motorischen Impuls den äusseren Tentakeln übermitteln hätten; aber in diesem letztern Falle würden die äusseren Tentakeln nicht eher eingebogen worden sein, als bis eine gewisse Zeit verlaufen wäre, anstatt innerhalb einer halben Stunde oder selbst innerhalb einiger weniger Minuten sich einzubiegen, wie es gewöhnlich vorkam. Alle Drüsen auf dem nämlichen Blatte sind von nahezu derselben Grösze, wie am besten zu sehen ist, wenn man einen schmalen queren Streifen ausschneidet und ihn auf den Rand legt; es sind daher auch ihre absorbirenden Oberflächen nahezu gleich. Die langköpfigen Drüsen am äussersten Rande müssen ausgenommen werden, da sie viel länger als die andern sind; aber nur die obere Fläche ist der Absorption fähig. Ausser den Drüsen tragen beide Oberflächen der Blätter und die Stiele der Tentakeln zahlreiche minutiöse Papillen, welche kohlensaures Ammoniak, einen Aufguss von rohem Fleisch, Metallsalze und wahrscheinlich noch viele andere Substanzen absorbiren; doch bringt die Absorption von Substanz durch diese Papillen niemals Einbiegung hervor. Wir müssen uns daran erinnern, dass die Bewegung jedes einzelnen Tentakels davon abhängt, dass seine Drüse gereizt wird, ausgenommen wenn ein motorischer Impuls von den Drüsen der Scheibe ihm übermittelt wird; und dann findet die Bewegung, wie eben angegeben wurde, nicht eher statt, als bis eine geringe Zeit verflossen ist. Ich habe diese Bemerkungen gemacht, weil sie uns zeigen, dass wir, wenn ein Blatt in eine Lösung eingetaucht wird und die Tentakeln eingebogen werden, mit einer gewissen Genauigkeit beurtheilen können, wie viel von dem Salze jede Drüse absorbirt hat. Wenn z. B. ein Blatt, welches 212 Drüsen trägt, in eine abgemessene Quantität einer $\frac{1}{10}$ Gran eines Salzes enthaltenden Lösung eingetaucht wird und alle äusseren Tentakeln mit Ausnahme von zwölf werden eingebogen, so können wir sicher sein, dass jede von den 200 Drüsen im Mittel höchstens $\frac{1}{2000}$ Gran des Salzes absorbirt haben kann. Ich sage: höchstens; denn die Papillen werden eine gewisse kleine Menge absorbirt haben, ebenso vielleicht auch die Drüsen der zwölf ausgeschlossenen Tentakeln, welche nicht eingebogen wurden. Die Anwendung dieses Grundsatzes führt zu merkwürdigen Schlussfolgerungen in Bezug auf die äusserste Kleinheit der noch Einbiegung verursachenden Dosen.

Über die Wirkungsweise destillirten Wassers beim Verursachen von Einbiegung.

Ogleich in allen wichtigeren Versuchen die Verschiedenheit des Verhaltens zwischen den gleichzeitig in Wasser und in die verschiedenen Lösungen eingetauchten Blättern beschrieben werden wird, so dürfte es nichtsdestoweniger gut sein, hier eine Übersicht über die Wirkungen des Wassers zu geben. Überdies verdient schon die Thatsache an und für sich, dasz reines Wasser auf die Drüsen wirkt, einige Beachtung. Blätter, 141 an Zahl, wurden zu derselben Zeit mit denjenigen in Lösungen in Wasser eingetaucht und ihr Zustand in kurzen Zeitintervallen geschildert. Zwei und dreiszig andere Blätter wurden einzeln in Wasser beobachtet, was im Ganzen 173 Experimente ergibt. Viele Dutzende von Blättern wurden auch noch zu andern Zeiten in Wasser eingetaucht, aber keine genaue Schilderung der hervorgebrachten Wirkungen aufbewahrt; doch unterstützen diese beiläufigen Beobachtungen die Schlussfolgerungen, zu denen ich in diesem Capitel gelange. Einige wenige der langköpfigen Tentakeln, nämlich von einem bis ungefähr sechs, wurden gewöhnlich innerhalb einer halben Stunde nach dem Eintauchen eingebogen; dasselbe fand gelegentlich mit einigen wenigen und selten mit einer beträchtlichen Zahl der äusseren rundköpfigen Tentakeln statt. Nach einem Eintauchen von 5 bis 8 Stunden werden die kurzen, die äusseren Theile der Scheibe umgebenden Tentakeln meistens eingebogen, so dasz ihre Drüsen einen kleinen dunklen Ring auf der Scheibe bilden; die äusseren Tentakeln nehmen an dieser Bewegung nicht Theil. Wir können daher, ausgenommen in einigen wenigen später einzeln anzuführenden Fällen, beurtheilen, ob eine Lösung irgend welche Wirkung hervorbringt, einfach dadurch, dasz wir die äusseren Tentakeln innerhalb der ersten 3 oder 4 Stunden nach dem Eintauchen beobachten.

Zunächst will ich nun eine Übersicht des Zustandes der 173 Blätter nach einem Eintauchen von 3 oder 4 Stunden in reines Wasser geben. Ein Blatt hatte beinahe seine sämtlichen Tentakeln eingebogen; drei hatten die meisten derselben halb eingebogen; und dreizehn hatten im Mittel 36,5 Tentakeln eingebogen. Es war daher auf siebenzehn Blättern unter den 173 in einer ausgesprochenen Weise eine Wirkung eingetreten. Bei achtzehn Blättern waren von sieben bis neunzehn Tentakeln eingebogen, im Mittel 9,3 Tentakeln für jedes Blatt. Bei vier und vierzig Blättern waren ein bis sechs Tentakeln eingebogen, im Allgemeinen die langköpfigen. Im Ganzen waren daher von den 173 sorgfältig beobachteten Blättern neun und siebenzig vom Wasser in irgend welchem Grade, obschon meistens in einem sehr unbedeutenden, afficirt worden, und vier und neunzig waren nicht im allergeringsten Grade afficirt worden. Dieser Betrag an Einbiegung ist gänzlich bedeutungslos, wie wir später sehen werden, wenn wir ihn mit dem von sehr schwachen Lösungen verschiedener Ammoniaksalze verursachten vergleichen.

Pflanzen, welche eine Zeit lang in einer verhältnismässig hohen Temperatur gelebt haben, sind für die Einwirkung des Wassers viel empfindlicher, als diejenigen, welche im Freien gewachsen oder erst kürzlich in ein warmes Gewächshaus gebracht worden sind. So waren in den oben erwähnten siebenzehn Fällen, in denen bei den eingetauchten Blättern

eine beträchtliche Zahl von Tentakeln eingebogen war, die Pflanzen während des Winters in einem sehr warmen Gewächshause gehalten worden; sie trugen zeitig im Frühjahr merkwürdig schöne Blätter von einer hell rothen Färbung. Hätte ich damals gewusst, dasz die Empfindlichkeit der Pflanzen dadurch vermehrt würde, so würde ich vielleicht die Blätter nicht zu meinen Versuchen mit den sehr schwachen Lösungen von phosphorsaurem Ammoniak benutzt haben; meine Experimente sind aber dadurch nicht fehlerhaft geworden, da ich ausnahmslos Blätter von den nämlichen Pflanzen auch für das gleichzeitige Eintauchen in Wasser benutzte. Es ereignete sich häufig, dasz einige Blätter an der nämlichen Pflanze und einige Tentakeln an demselben Blatt empfindlicher waren als andere; warum sich dies aber so verhält, weisz ich nicht.

Auszer den so eben angegebenen Verschiedenheiten zwischen den in Wasser und den in schwachen Ammoniaklösungen eingetauchten Blättern sind auch die Tentakeln der letzteren viel dichter eingebogen. Das Aussehn eines Blattes nach Eintauchen in einige wenige Tropfen einer Lösung von einem Gran phosphorsauren Ammoniaks in 200 Unzen Wasser (d. h. ein Theil auf 87500) ist hier dargestellt: eine solche energische Einbiegung



Fig. 9. (*Drosera rotundifolia.*) Blatt (vergrößert), alle Tentakeln dicht eingebogen, nach Eintauchung in einer Lösung von phosphorsaurem Ammoniak (ein Theil auf 87500 Theile Wasser.)

wird niemals von Wasser allein verursacht. Bei Blättern in den schwachen Lösungen wird häufig die Platte oder Scheibe eingebogen: und dies ist ein an Blättern in Wasser so selten eintretender Umstand, dasz ich nur zwei Fälle davon gesehen habe, und in beiden war die Einbiegung sehr schwach. Ferner schreitet bei Blättern in den schwachen Lösungen die Einbiegung der Tentakeln und der Blattscheibe oft stetig fort, wenn auch langsam, und viele Stunden lang immer zu; dies ist wiederum bei Blättern in Wasser ein so seltener Umstand, dasz ich nur drei Fälle von irgend einer derartigen Zunahme nach den ersten 8 bis 12 Stunden gesehen habe; und in diesen drei Fällen waren die zwei äusseren Reihen von Tentakeln durchaus gar nicht afficirt. Es besteht daher zuweilen ein viel bedeutenderer Unterschied zwischen den Blättern in Wasser

und den in den schwachen Lösungen nach Verlauf von 8 bis 24 Stunden, als in den ersten drei Stunden vorhanden war; doch ist es der allgemeinen Regel nach am besten, sich auf die in der kürzeren Zeit beobachteten Verschiedenheit zu verlassen.

Was den Zeitpunkt der Wiederausstreckung der Blätter betrifft, sowohl wenn sie in Wasser als wenn sie in den schwachen Lösungen eingetaucht gelassen wurden, so konnte es kaum etwas variables geben. In beiden Fällen beginnen die äusseren Tentakeln sich wieder auszustrecken nach Verlauf von nur 6 bis 8 Stunden; das ist ungefähr gerade die Zeit, wenn die kurzen Tentakeln rings um die Scheibenränder eingebogen werden. Auf der andern Seite bleiben die Tentakeln zuweilen einen ganzen Tag lang oder selbst zwei Tage lang eingebogen; der allgemeinen Regel

nach bleiben sie aber in sehr schwachen Lösungen länger eingebogen als in Wasser. In Lösungen, welche nicht gerade äusserst schwach sind, breiten sie sich niemals innerhalb einer auch nur annähernd so kurzen Zeit wie 6 oder 8 Stunden wieder aus. Nach diesen Angaben könnte man meinen, es sei schwierig, zwischen den Wirkungen des Wassers und der schwächeren Lösungen zu unterscheiden; in Wahrheit besteht aber so lange nicht die geringste Schwierigkeit, bis excessiv schwache Lösungen versucht werden; dann ist die Unterscheidung, wie sich hätte erwarten lassen, sehr zweifelhaft und verschwindet zuletzt ganz. Da aber in allen Fällen, ausgenommen die einfachsten, der Zustand der gleichzeitig für eine gleiche Zeitdauer in Wasser und in die Lösungen eingetauchten Blätter beschrieben werden wird, so kann sich der Leser sein Urtheil selbst bilden.

Kohlensaures Ammoniak.

Wenn dieses Salz von den Wurzeln absorbt wird, verursacht es keine Einbiegung der Tentakeln. Eine Pflanze wurde so in eine Lösung von einem Theile des kohlensauren Salzes in 146 Theilen Wasser gestellt, dass die jungen unverletzten Wurzeln beobachtet werden konnten. Die terminalen Zellen, welche von einer rosa Färbung waren, wurden augenblicklich farblos und ihr klarer Inhalt wolkig wie ein Mezzotinto-Stich, so dass ein gewisser Grad von Zusammenballung beinahe augenblicklich verursacht wurde; es erfolgte aber keine weitere Veränderung und die absorbirenden Härchen wurden nicht sichtbar afficirt. Die Tentakeln krümmten sich nicht. Zwei andere Pflanzen wurden, ihre Wurzeln von feuchtem Moos umgeben, in eine halbe Unze (14,198 Cub. Cent.) einer Lösung von einem Theile des kohlensauren Salzes auf 218 Theile Wasser gestellt und 24 Stunden lang beobachtet; es wurde aber nicht ein einziger Tentakel eingebogen. Um diese Wirkung hervorzubringen, muss das kohlensaure Salz von den Drüsen absorbt werden.

Der Dampf bringt eine mächtige Wirkung auf die Drüsen hervor und verursacht Einbiegung. Drei Pflanzen, deren Wurzeln in Flaschen waren, so dass die umgebende Luft nicht sehr feucht werden konnte, wurden zusammen mit 4 Gran kohlensauren Ammoniaks in einem Uhrglas unter eine Glasglocke (von 122 flüssigen Unzen Inhalt) gestellt. Nach Verlauf von 6 Stunden 15 Minuten schienen die Blätter nicht afficirt zu sein; aber am nächsten Morgen, nach 20 Stunden, sonderten die geschwärtzten Drüsen reichlich ab und die meisten Tentakeln waren stark eingebogen. Diese Pflanzen starben bald ab. Zwei andere Pflanzen wurden [zusammen mit einem halben

Gran des kohlensauren Salzes unter dieselbe Glasglocke gebracht und die Luft so feucht als möglich gemacht; in 2 Stunden waren die meisten Blätter afficirt, viele der Drüsen waren geschwärzt und die Tentakeln eingebogen. Es ist aber eine merkwürdige Thatsache, dasz einige der dicht neben einander stehenden Tentakeln an einem und demselben Blatte, sowohl auf der Scheibe als auch rings um den Rand herum bedeutend und einige allem Anscheine nach nicht im Mindesten afficirt waren. Die Pflanzen wurden 24 Stunden unter der Glasglocke gehalten, es folgte aber keine weitere Veränderung. Ein gesundes Blatt war kaum irgendwie afficirt, obgleich andere Blätter an der nämlichen Pflanze bedeutend afficirt waren. Bei einigen Blättern waren alle Tentakeln auf einer Seite eingebogen, aber nicht die auf der entgegengesetzten Seite. Ich bezweifle es, ob diese äusserst ungleiche Wirkung durch die Vermuthung erklärt werden kann, dasz die thätigeren Drüsen allen Dampf so geschwind absorbiren, wie er erzeugt wird, so dasz dann keiner für die übrigen Drüsen zurückbleibt; wir werden nämlich analogen Fällen begegnen, wo die Luft mit Dämpfen von Chloroform und Äther völlig durchdrungen war.

Äusserst kleine Stückchen des kohlensauren Salzes wurden dem mehrere Drüsen umgebenden Secrete hinzugefügt. Diese wurden augenblicklich schwarz und sonderten reichlich ab; aber ausgenommen in zwei Fällen, wo äusserst minutiöse Stückchen gegeben wurden, fand keine Einbiegung statt. Dies Resultat ist dem analog, welches dem Eintauchen von Blättern in eine starke Auflösung von einem Theil des kohlensauren Salzes in 109, oder 146, oder selbst in 218 Theilen Wasser folgt; denn die Blätter werden dann gelähmt und es erfolgt keine Einbiegung, obschon die Drüsen geschwärzt werden und das Protoplasma in den Zellen der Tentakeln starker Zusammenballung unterliegt.

Wir wollen uns nun zu den Wirkungen der Lösungen des kohlensauren Salzes wenden. Halbe Minims einer Lösung von einem Theil in 437 Theilen Wasser wurden auf die Scheiben von zwölf Blättern gebracht; so dasz ein jedes $\frac{1}{360}$ Gran oder 0,0675 Milligr. erhielt. Bei zehn von diesen wurden die äusseren Tentakeln gut eingebogen; auch die Blattscheiben einiger wurden stark einwärts gekrümmt. In zwei Fällen waren mehrere von den äusseren Tentakeln in 35 Minuten eingebogen; die Bewegung war aber im Allgemeinen langsamer. Diese zehn Blätter breiteten sich nach einer verschiedenen Zeitdauer wieder aus,

welche zwischen 21 und 45 Stunden schwankte; in einem Falle erfolgte die Wiederausbreitung nicht vor Verlauf von 67 Stunden, so dasz sie sich viel schneller wieder ausbreiteten als Blätter, welche Insecten gefangen hatten.

Gleich grosze Tropfen einer Lösung von einem Theil in 875 Theilen Wasser wurden auf die Scheiben von elf Blättern gebracht; sechs blieben völlig unafficirt, während bei fünf von drei bis sechs oder acht ihrer äusseren Tentakeln eingebogen wurden; doch kann dieser Grad von Bewegung kaum für zuverlässig angesehen werden. Jedes dieser Blätter erhielt $\frac{1}{1920}$ Gran (0,0337 Milligr.) über die Drüsen der Scheibe vertheilt; dies war aber eine zu kleine Menge, um irgend eine entschiedene Wirkung auf die äusseren Tentakeln hervorzubringen, deren Drüsen selbst nichts von dem Salze erhalten hatten.

Äusserst kleine Tropfen, am Kopfe einer kleinen Stecknadel, einer Lösung von einem Theil des kohlensauren Salzes in 218 Theilen Wasser wurden nun zunächst in der oben beschriebenen Art und Weise versucht. Ein Tropfen dieser Art gleicht im Mittel $\frac{1}{20}$ Minim und enthält daher $\frac{1}{4800}$ Gran (0,0135 Milligr.) des kohlensauren Salzes. Ich berührte das klebrige Secret rings um drei Drüsen damit, so dasz jede Drüse nur $\frac{1}{14400}$ Gran (0,00445 Milligr.) erhielt. Nichtsdestoweniger wurden in zwei Versuchen alle Drüsen deutlich geschwärzt; in einem Falle waren alle drei Tentakeln nach Verlauf von 2 Stunden 40 Minuten gut eingebogen, und in einem andern Falle waren zwei von den drei Tentakeln eingebogen. Ich versuchte dann Tropfen einer schwächeren Lösung von einem Theile auf 292 Wasser an vier und zwanzig Drüsen, immer das klebrige Secret rings um drei Drüsen mit denselben kleinen Tropfen berührend. Jede Drüse erhielt hiernach nur $\frac{1}{19200}$ Gran (0,00337 Milligr.), und doch wurden einige von ihnen etwas dunkel; in keinem einzigen Falle aber wurde irgend einer der Tentakeln eingebogen, obschon sie 12 Stunden lang beobachtet wurden. Als eine noch schwächere Lösung (nämlich ein Theil auf 437 Theile Wasser) an sechs Drüsen versucht wurde, war durchaus gar keine Wirkung wahrnehmbar. Wir lernen hieraus, dasz $\frac{1}{14400}$ Gran (0,00445 Milligr.) kohlensauren Ammoniaks, wenn es von einer Drüse absorbiert wird, hinreicht, in dem basalen Theile des nämlichen Tentakels Einbiegung zu veranlassen; wie aber bereits erwähnt, war ich nur wenige Secunden lang im Stande, mit stetiger Hand die äusserst kleinen Tropfen mit dem Secrete in Berührung zu halten; wäre zur Diffusion und Absorption mehr Zeit gelassen worden, so würde sicherlich eine viel schwächere Lösung gewirkt haben.

Einige Versuche wurden so gemacht, dasz abgesechnittene Blätter in Lösungen verschiedener Stärkegrade eingetaucht wurden. So wurden vier Blätter, jedes ungefähr 3 Stunden lang, in einer Drachme (3,549 Cub. Cent.) einer Lösung von einem Theile des kohlensauren Salzes auf 5250 Theile Wasser gelassen; bei zweien derselben war beinahe jeder Tentakel eingebogen, beim dritten war ungefähr die Hälfte und beim vierten ungefähr ein Drittel der Tentakeln eingebogen; sämmtliche Drüsen waren geschwärzt. Ein anderes Blatt wurde in eine gleich grosze Menge einer Lösung von einem Theile in 7000 Theilen Wasser gelegt, und in 1 Stunde 16 Minuten war jeder einzelne Tentakel ordentlich eingebogen und sämmt-

ziche Drüsen geschwärzt. Sechs Blätter wurden ein jedes in dreissig Minims (1,774 Cub. Cent.) einer Lösung von einem Theile in 4375 Theilen Wasser eingetaucht, und in 31 Minuten waren die Drüsen sämmtlich geschwärzt. Alle sechs Blätter boten etwas unbedeutende Einbiegung dar, und eines war stark eingebogen. Vier Blätter wurden dann in dreissig Minims einer Lösung von einem Theil in 8750 Theilen Wasser eingetaucht, so dasz jedes Blatt $\frac{1}{320}$ Gran (0,2025 Milligr.) erhielt. Nur eins wurde stark eingebogen; aber sämmtliche Drüsen auf allen Blättern waren nach 1 Stunde von einem so dunklen Roth, dasz es beinahe verdiente schwarz genannt zu werden, während dies bei den zu derselben Zeit in Wasser eingetauchten Blättern nicht eintrat; auch brachte überhaupt Wasser diese Wirkung bei keiner andern Gelegenheit in auch nur nahezu so kurzer Zeit wie einer Stunde hervor. Diese Fälle von gleichzeitigem Dunkel- oder Schwarzwerden der Drüsen in Folge der Wirkung schwacher Lösungen sind wichtig, da sie zeigen, dasz sämmtliche Drüsen das kohlen-saure Salz innerhalb der nämlichen Zeit aufsaugten, welche Thatsache zu bezweifeln allerdings nicht der geringste Grund vorhanden war. Sobald ferner sämmtliche Tentakeln innerhalb derselben Zeit eingebogen werden, haben wir, wie vorhin schon bemerkt, einen Beweis von gleichzeitiger Absorption. Ich habe die Anzahl der Drüsen auf diesen vier Blättern nicht gezählt; da es aber schöne Blätter waren, und da wir wissen, dasz die mittlere Anzahl von Drüsen auf ein und zwanzig Blättern 192 betrug, so können wir getrost annehmen, dasz ein jedes im Mittel mindestens 170 trug; war dies der Fall, so konnte jede geschwärzte Drüse nur $\frac{1}{54100}$ Gran (0,00119 Milligr.) des kohlen-sauren Salzes aufgesaugt haben.

Eine grosze Anzahl von Versuchen war vorläufig mit Lösungen von einem Theil salpetersauren und phosphorsauren Ammoniaks auf 43750 Theile Wasser (d. h. ein Gran auf 100 Unzen) angestellt worden, wobei sich diese Lösungen als in hohem Grade wirksam herausstellten. Es wurden daher vierzehn Blätter ein jedes in dreissig Minims einer Lösung von einem Theile des kohlen-sauren Salzes in der angegebenen Menge Wassers gelegt, so dasz jedes Blatt $\frac{1}{1600}$ Gran (0,0405 Milligr.) erhielt. Die Drüsen wurden nicht bedeutend dunkler. Zehn von den Blättern wurden nicht afficirt oder nur sehr unbedeutend. Vier indessen wurden stark afficirt: das erste hatte in 47 Minuten sämmtliche Tentakeln, ausgenommen vierzig, eingebogen; in 6 Stunden 30 Minuten waren alle eingebogen mit Ausnahme von zwölf, und nach 4 Stunden war es die Blattscheibe selbst. Beim zweiten Blatte waren nach 9 Minuten sämmtliche Tentakeln mit Ausnahme von neun eingebogen; nach Verlauf von 6 Stunden 30 Minuten waren diese neun halb eingebogen, während die Scheibe in 4 Stunden bedeutend eingebogen worden war. Am dritten Blatte waren nach 1 Stunde 6 Minuten, bis auf vierzig, sämmtliche Tentakeln eingebogen. Bei dem vierten waren nach 2 Stunden 5 Minuten ungefähr die Hälfte der Tentakeln und nach 4 Stunden sämmtliche bis auf fünf und vierzig eingebogen. Blätter, welche zu derselben Zeit in Wasser eingetaucht waren, wurden durchaus gar nicht afficirt, mit Ausnahme eines, und dies nicht eher, als bis 8 Stunden verlaufen waren. Es kann daher daran kein Zweifel sein, dasz, wenn ein in hohem Grade

empfindliches Blatt in eine Lösung eingetaucht wird, so dasz alle Drüsen in den Stand gesetzt werden, zu absorbiren, $\frac{1}{16000}$ Gran des kohlensauren Salzes auf dasselbe einwirkt. Nimmt man an, dasz das Blatt, welches ein groszes war und dessen sämtliche Tentakeln mit Ausnahme von acht eingebogen wurden, 170 Drüsen trug, so konnte jede Drüse nur $\frac{1}{268000}$ Gran (0,00024 Milligr.) absorbirt haben; und doch war dies hinreichend, auf einen jeden der 162 Tentakeln, welche eingebogen wurden, einzuwirken. Da aber nur vier unter den oben genannten vierzehn Blättern deutlich afficirt wurden, so ist dies nahezu die Minimalgrenze der Dose, welche wirksam ist.

Zusammenballung des Protoplasma in Folge der Einwirkung des kohlensauren Ammoniaks. — Ich habe im dritten Capitel ausführlich die merkwürdigen Wirkungen mäszig starker Dosen dieses Salzes beschrieben, wie sie sich in der Verursachung einer Zusammenballung des Protoplasma innerhalb der Zellen der Drüsen und Tentakeln äuszern; meine Absicht ist, hier lediglich zu zeigen, welche kleine Dosen schon genügen. Ein Blatt wurde in zwanzig Minims (1,183 Cub. Cent.) einer Lösung von einem Theil in 1750 Theilen Wasser eingetaucht, und ein anderes Blatt in die gleiche Menge einer Lösung von einem Theil in 3062 Theilen; im erstern Falle trat Zusammenballung in 4 Minuten, im letztern in 11 Minuten ein. Dann wurde ein Blatt in zwanzig Minims einer Lösung von einem Theil auf 4375 Theile Wasser getaucht, so dasz es $\frac{1}{240}$ Gran (0,27 Milligr.) erhielt; in 5 Minuten war eine unbedeutende Veränderung in der Färbung der Drüsen vorhanden, und in 15 Minuten hatten sich kleine Kugeln von Protoplasma in den Zellen unterhalb der Drüsen aller Tentakeln gebildet. In diesen Fällen konnte auch nicht ein Schatten von Zweifel über die Wirkung der Lösung bestehen.

Es wurde dann eine Lösung von einem Theil in 5250 Theilen Wasser gemacht, womit ich an vierzehn Blättern Versuche aufstellte; doch will ich nur einige wenige Fälle anführen. Acht junge Blätter wurden ausgewählt und mit Sorgfalt untersucht; sie zeigten keine Spur von Zusammenballung. Vier von diesen wurden in eine Drachme (3,549 Cub. Cent.) destillirten Wassers gelegt; vier in ein ähnliches Gefäß mit einer Drachme der Lösung. Nach einiger Zeit wurden die Blätter unter einer starken Vergrößerung untersucht, wobei immer abwechselnd eines aus der Lösung und aus dem Wasser genommen wurde. Das erste Blatt wurde aus der Lösung genommen nach einem Eintauchen von 2 Stunden 40 Minuten, und das letzte Blatt wurde aus dem Wasser genommen nach 3 Stunden 50 Minuten; die Untersuchung währte 1 Stunde 40 Minuten. In den vier aus dem Wasser genommenen Blättern war keine Spur von Zusammenballung mit Ausnahme eines Exemplars vorhanden, in welchem sehr wenige äusserst minutiöse Kügelchen von Protoplasma unterhalb einiger der runden Drüsen zu bemerken waren. Sämmtliche Drüsen waren durchscheinend und roth. Die vier Blätter, welche in die Lösung eingetaucht gewesen waren, boten ausserdem, dasz sie eingebogen waren, ein weit davon verschiedenes Ansehen dar; denn der Inhalt der Zellen jeden einzelnen Tentakels an allen vier Blättern war augenfällig zusammengeballt; die Kugeln und länglichen Massen von Protoplasma erstreckten

sich in vielen Fällen die halbe Länge der Tentakeln hinab. Sämmtliche Drüsen, sowohl die der centralen als auch die der äusseren Tentakeln waren opak und geschwärzt; und dies zeigt, dass sie alle etwas von dem kohlelsauren Salze absorbirt hatten. Diese vier Blätter waren von nahezu der nämlichen Grösze; auf einem wurden die Drüsen gezählt; es waren 167 vorhanden. Wenn unter solchen Umständen die vier Blätter in eine Drachme der Lösung eingetaucht wurden, so konnte jede Drüse im Mittel nur $\frac{1}{84125}$ Gran (0,001009 Milligr.) von dem Salze erhalten haben; und diese Quantität war hinreichend, innerhalb einer kurzen Zeit augenfällige Zusammenballung in den Zellen unterhalb aller der Drüsen herbeizuführen.

Ein kräftiges, aber eher etwas kleines rothes Blatt wurde in sechs Minims der nämlichen Lösung (nämlich ein Theil auf 5250 Theile Wasser) gethan, so dass es $\frac{1}{660}$ Gran (0,0675 Milligr.) erhielt. In 40 Minuten erschienen die Drüsen eher dunkler; und in 1 Stunde hatten sich von vier bis sechs Protoplasma-Kugeln in den Zellen unterhalb der Drüsen sämtlicher Tentakeln gebildet. Ich habe die Tentakeln nicht gezählt; wir können aber getrost annehmen, dass mindestens 140 vorhanden waren; war dies der Fall, so konnte jede Drüse nur $\frac{1}{134400}$ Gran oder 0,00048 Milligr. erhalten haben.

Es wurde dann eine schwächere Lösung von einem Theile in 7000 Theilen Wasser gemacht, und vier Blätter wurden in dieselbe getaucht; ich will aber nur einen einzigen Fall anführen. Ein Blatt wurde in zehn Minims dieser Lösung gelegt; nach 1 Stunde 37 Minuten wurden die Drüsen etwas dunkler, und die Zellen unter ihnen allen enthielten nun viele Kugeln zusammengeballten Protoplasmas. Dies Blatt erhielt $\frac{7}{68}$ Gran und trug 166 Drüsen. Jede Drüse konnte daher nur $\frac{1}{127488}$ Gran (0,000507 Milligr.) des kohlelsauren Salzes erhalten haben.

Zwei andere Experimente sind noch der Mittheilung werth. Ein Blatt wurde 4 Stunden 15 Minuten lang in destillirtes Wasser eingetaucht, es trat aber keine Zusammenballung ein: dann wurde es 1 Stunde 15 Minuten lang in ein wenig Lösung von einem Theile auf 5250 Theile Wasser gelegt; und dies erregte wohl ausgesprochene Zusammenballung und Einbiegung. Bei einem andern Blatte waren, nachdem es 21 Stunden 15 Minuten in destillirtem Wasser gelegen hatte, die Drüsen geschwärzt; es fand sich aber keine Zusammenballung in den Zellen unter ihnen; dann wurde es in sechs Minims der nämlichen Lösung gelassen, und in 1 Stunde fand sich bedeutende Zusammenballung in vielen der Tentakeln; in 2 Stunden waren sämmtliche Tentakeln (146 an Zahl) afficirt, wobei die Zusammenballung eine Strecke weit hinabreichte, welche der halben oder der ganzen Länge der Drüsen gleich kam. Es ist äusserst unwahrscheinlich, dass diese beiden Blätter einer Zusammenballung unterlegen wären, wenn sie ein wenig länger im Wasser liegen gelassen worden wären, nämlich 1 Stunde und 1 Stunde 15 Minuten, während welcher Zeit sie in die Lösung eingetaucht waren; denn der Procesz der Zusammenballung scheint ausnahmslos langsam und sehr allmählich im Wasser einzutreten.

Zusammenfassung der Resultate mit kohlelsaurem Ammoniak. — Die Wurzeln absorbiren die Lösung, wie sich aus

ihrer veränderten Färbung und aus der Zusammenballung des Inhalts ihrer Zellen ergibt. Der Dampf wird von den Drüsen absorbiert; dieselben werden geschwärzt und die Tentakeln eingebogen. Wenn die Drüsen der Scheibe durch einen halben Minim-Tropfen (0,0296 Cub. Cent.) gereizt werden, der $\frac{1}{60}$ Gran (0,0675 Milligr.) enthält, so übermitteln sie den äusseren Tentakeln einen motorischen Impuls, welcher dieselben einwärts zu biegen veranlaszt. Ein minutiöser, $\frac{1}{1440}$ Gran (0,00445 Milligr.) enthaltender Tropfen verursacht, wenn er wenige Secunden lang mit einer Drüse in Berührung gehalten wird, dass sich der dieselbe tragende Tentakel bald einbiegt. Wenn ein Blatt wenige Stunden lang in einer Lösung eingetaucht gelassen wird, und eine Drüse absorbiert $\frac{1}{13440}$ Gran (0,00048 Milligr.), so wird ihre Färbung dunkler, wensschon nicht factisch schwarz; auch wird der Inhalt der Zellen unterhalb der Drüse deutlich zusammengeballt. Endlich genügt unter denselben Umständen die Aufsaugung von $\frac{1}{26880}$ Gran (0,00024 Milligr.) durch eine Drüse, um den diese Drüse tragenden Tentakel zur Bewegung zu reizen.

Salpetersaures Ammoniak.

Bei diesem Salze achtete ich nur auf die Einbiegung der Blätter; denn es ist in Bezug auf Verursachung von Zusammenballung bei weitem weniger wirksam als das kohlensaure Salz, obschon es beträchtlich wirkungsvoller in Bezug auf Verursachung von Einbiegung ist. Ich experimentirte mit halben Minims (0,0296 Cub. Cent.) auf den Scheiben von zwei und fünfzig Blättern, will aber nur einige wenige Fälle auführen. Eine Lösung von einem Theile in 109 Theilen Wasser war zu stark; sie verursachte wenig Einbiegung und tödtete nach 24 Stunden, (oder tödtete beinahe), vier von den sechs Blättern, welche in dieser Weise probirt wurden; jedes derselbe erhielt $\frac{1}{218}$ Gran (oder 0,27 Milligr.). Eine Lösung von einem Theil in 218 Theilen Wasser wirkte äusserst energisch; sie verursachte nicht allein die starke Einbiegung aller der Tentakeln, sondern auch der Blattscheiben einiger. Vierzehn Blätter wurden mit Tropfen einer Lösung von einem Theil auf 875 Theile Wasser versucht, so dass die Scheibe eines jeden $\frac{1}{1020}$ Gran (0,0337 Milligr.) erhielt. Von diesen Blättern wirkte die Lösung auf sieben sehr stark ein, indem allgemein auch die Ränder eingebogen wurden; die Einwirkung auf zwei war mässig, und fünf wurden durchaus gar nicht beeinflusst. Ich versuchte später drei von diesen letztgenannten fünf Blättern mit Harnstoff, Speichel und Schleim, sie wurden aber nur unbedeutend afficirt; und dies beweist, dass sie sich in keinem lebenskräftigen Zustande befanden. Ich erwähne diese Thatsache, um zu zeigen, wie nothwendig es ist, an verschiedenen Blättern zu experimentiren. Zwei der Blätter, welche ordentlich eingebogen waren, breiteten sich nach 51 Stunden wieder aus.

In dem folgenden Experimente traf es sich, dass ich sehr empfindliche Blätter gewählt hatte. Halbe Minims einer Lösung von einem Theil auf 1094 Wasser (d. h. 1 Gran auf $2\frac{1}{2}$ Unzen) wurden auf die Scheiben von neun Blättern gebracht, so dass jedes $\frac{1}{2400}$ Gran (0,027 Milligr.) erhielt. Bei drei von ihnen waren die Tentakeln stark eingebogen und ihre Scheiben einwärts gerollt; fünf waren unbedeutend und etwas zweifelhaft afficirt, indem von drei bis acht ihrer äussern Tentakeln eingebogen waren; ein Blatt war durchaus gar nicht afficirt, doch wirkte später Speichel auf dasselbe ein. In sechs von diesen Fällen war eine Spur von Wirkung in 7 Stunden bemerkbar, aber die volle Wirkung wurde nicht vor Ablauf von 24 bis 30 Stunden hervorgerufen. Zwei von den Blättern, welche nur unbedeutend eingebogen waren, breiteten sich nach Verlauf von weiteren 19 Stunden wieder aus.

Halbe Minims einer etwas schwächeren Lösung, nämlich von einem Theil in 1312 Theilen Wasser (1 Gran auf 3 Unzen) wurden auf vierzehn Blättern versucht, so dass jedes $\frac{1}{2350}$ Gran (0,0225 Milligr.), anstatt wie im letzten Versuch $\frac{1}{2400}$ Gran, erhielt. Die Scheibe eines derselben wurde deutlich eingebogen, wie es auch sechs der äusseren Tentakeln wurden; die Scheibe eines zweiten wurde unbedeutend, zwei der äusseren Tentakeln gut eingebogen, während alle die andern Tentakeln in rechten Winkeln zur Blattscheibe eingerollt wurden; bei drei andern Blättern waren von fünf bis acht Tentakeln eingebogen, bei fünf andern nur zwei oder drei, und gelegentlich, obschon sehr selten, verursachen Tropfen reinen Wassers so viel Wirkung; die vier übrig bleibenden Blätter waren in keiner Weise afficirt, doch wurden drei von ihnen, als sie später mit Harn probirt wurden, bedeutend eingebogen. In den meisten dieser Fälle war eine unbedeutende Wirkung innerhalb 6 bis 7 Stunden bemerkbar, doch wurde die volle Wirkung nicht vor Ablauf von 24 bis 30 Stunden hervorgebracht. Offenbar haben wir hier sehr nahe den Minimalbetrag erreicht, welcher, zwischen die Drüsen der Scheibe vertheilt, auf die äusseren Tentakeln wirkt; diese selbst hatten nichts von der Lösung erhalten.

An nächster Stelle wurde die klebrige Absonderung rings um drei der äusseren Drüsen mit einem und demselben kleinen Tropfen ($\frac{1}{20}$ Minim) einer Lösung von einem Theile in 437 Theilen Wasser berührt; und nach Verlauf von 2 Stunden 50 Minuten waren alle drei Tentakeln gut eingebogen. Jede dieser Drüsen konnte nur $\frac{1}{24800}$ Gran oder 0,00225 Milligr. erhalten haben. Ein kleiner Tropfen von der nämlichen Grösze und Stärke wurde auch auf vier andere Drüsen verwandt, und in einer Stunde waren zwei eingebogen, während die andern beiden sich niemals bewegten. Wir sehen hier wie in dem Falle, wo die halben Minims auf die Scheibe gebracht wurden, dass das salpetersaure Ammoniak wirksamer ist, Einbiegung zu verursachen, als das kohlen-saure; denn äusserst kleine Tropfen des letztern Salzes von dieser Stärke brachten keine Wirkung hervor. Ich versuchte sehr kleine Tropfen einer noch schwächeren Lösung des salpetersauren Salzes, nämlich ein Theil auf 875 Theile Wasser, bei ein und zwanzig Drüsen; es wurde aber durchaus gar keine Wirkung hervorgebracht vielleicht mit Ausnahme eines Falles.

Drei und sechzig Blätter wurden in Lösungen verschiedener Stärke-

grade eingetaucht; während andere Blätter zu derselben Zeit in dasselbe reine Wasser gelegt wurden, was zur Anfertigung der Lösungen benutzt wurde. Die Resultate sind so merkwürdig, obschon weniger merkwürdig als die mit phosphorsaurem Ammoniak erhaltenen, dass ich die Versuche im Einzelnen beschreiben musz; doch will ich nur einige wenige anführen. Wenn ich von den aufeinanderfolgenden Perioden spreche, in denen Einbiegung eintrat, so rechne ich immer von der Zeit der ersten Einbiegung an.

Nachdem ich einige vorläufige Experimente zur Orientirung angestellt hatte, wurden fünf Blätter in einem und demselben kleinen Gefäß in dreiszig Minims einer Lösung von einem Theile des salpetersauren Salzes in 7875 Theilen Wasser (1 Gran auf 18 Unzen) gelegt; diese Menge Flüssigkeit war gerade hinreichend sie zu bedecken. Nach 2 Stunden 10 Minuten waren drei der Blätter beträchtlich eingebogen und die andern beiden mäsizig. Die Drüsen aller waren so dunkel roth geworden, dass sie beinahe verdienten, schwarz genannt zu werden. Nach 8 Stunden waren bei vier von den Blättern alle Tentakeln mehr oder weniger eingebogen, während am fünften, welches, wie ich jetzt bemerkte, ein altes Blatt war, nur dreiszig Tentakeln eingebogen waren. Am nächsten Morgen, nach 23 Stunden 40 Minuten, fanden sich sämmtliche Blätter in demselben Zustande, ausgenommen, dass bei dem alten Blatte einige wenige Tentakeln mehr eingebogen waren. Fünf Blätter, welche zu der nämlichen Zeit in Wasser gelegt worden waren, wurden in denselben Zeitzwischenräumen beobachtet; nach 2 Stunden 10 Minuten waren bei zwei von ihnen vier, bei einem sieben, bei einem zehn der langköpfigen, randständigen Tentakeln und beim fünften vier rundköpfige Tentakeln eingebogen. Nach 8 Stunden war keine Veränderung an diesen Blättern sichtbar, und nach 24 Stunden waren alle randständigen Tentakeln wieder ausgebreitet, bei einem Blatte aber war ein Dutzend und bei einem zweiten Blatte ein halbes Dutzend submarginaler Tentakeln eingebogen. Da die Drüsen der fünf Blätter in der Lösung gleichzeitig dunkel geworden waren, so hatten sie alle ohne Zweifel eine nahezu gleiche Menge von dem Salze aufgesaugt; und da allen fünf Blättern zusammen $\frac{2}{18}$ Gran gegeben worden war, so erhielt ein jedes $\frac{1}{18}$ Gran (0,045 Milligr.). Ich habe die Tentakeln an diesen Blättern nicht gezählt, welche mäsizig schön waren; da aber die mittlere Zahl bei ein und dreiszig Blättern 192 war, so dürfte es sicher sein anzunehmen, dass jedes im Mittel mindestens 160 trug. War dies der Fall, so konnte jede der dunkel gewordenen Drüsen nur $\frac{1}{230}$ Gran des salpetersauren Salzes erhalten haben; und dies verursachte die Einbiegung einer groszen Anzahl von Tentakeln.

Diese Methode, mehrere Blätter in ein und dasselbe Gefäß zu bringen, ist keine gute, da man dabei unmöglich sicher sein kann, ob nicht die kräftigeren Blätter den schwächeren ihren Antheil am Salze rauben. Überdies müssen die Drüsen häufig einander oder die Gefäßwände berühren, und dadurch kann Bewegung angeregt werden; aber die entsprechenden Blätter in Wasser, welche wenig eingebogen wurden, obschon eher mehr als gewöhnlich vorkömmt, waren denselben Fehlerquellen in einem beinahe gleichen Grade ausgesetzt. Ich will daher nur noch ein weiteres, nach dieser Methode angestelltes Experiment anführen, obschon viele an-

gestellt wurden, und alle die vorstehend erwähnten und die folgenden Resultate bestätigten. Vier Blätter wurden in vierzig Minims einer Lösung von einem Theile in 10500 Theilen Wasser gelegt; und angenommen sie absorbirten gleichmäßig, so erhielt jedes Blatt $\frac{1}{1152}$ Gran (0,0562 Milligr.). Nach 1 Stunde 20 Minuten waren viele der Tentakeln an allen vier Blättern etwas eingebogen. Nach 5 Stunden 30 Minuten waren bei zwei Blättern alle Tentakeln eingebogen, bei einem dritten Blatt sämtliche, ausgenommen die äussersten randständigen, welche alt und torpid zu sein schienen, und bei den vierten eine grosse Zahl. Nach 21 Stunden war jeder einzelne Tentakel an allen vier Blättern dicht eingebogen. Bei den vier zu der nämlichen Zeit in Wasser gelegten Blättern waren nach 5 Stunden 45 Minuten an einem fünf randständige Tentakeln eingebogen, bei einem zweiten zehn, bei einem dritten neun marginale und submarginale, und beim vierten zwölf, hauptsächlich submarginale. Nach 21 Stunden breiteten sich alle diese randständigen Tentakeln wieder aus, einige wenige der submarginalen an zweien von den Blättern blieben indessen unbedeutend einwärts gekrümmt. Der Contrast zwischen diesen vier Blättern in Wasser und denen in der Lösung war wunderbar gross; bei den letzteren war jeder einzelne ihrer Tentakeln dicht eingebogen. Macht man die mässige Annahme, dass jedes dieser Blätter 160 Tentakeln trug, so kann jede Drüse nur $\frac{1}{184320}$ Gran (0,000351 Milligr.) absorbirt haben. Dieses Experiment wurde an drei Blättern mit derselben relativen Menge der Lösung wiederholt; und nach 6 Stunden 15 Minuten waren sämtliche Tentakeln, mit Ausnahme von neun von allen drei Blättern zusammengenommen, dicht eingebogen. In diesem Falle wurden die Tentakeln an jedem Blatte gezählt und ergaben ein Mittel von 162 pro Blatt.

Die folgenden Versuche wurden während des Sommers 1873 angestellt, und zwar so, dass die Blätter jedes in ein besonderes Uhrglas gelegt und dreissig Minims (1,775 Cub. Cent.) der Lösung darüber gegossen wurden; andere Blätter wurden in ganz genau derselben Manier mit dem doppelt destillirten Wasser behandelt, welches beim Anfertigen der Lösungen benutzt wurde. Die oben mitgetheilten Versuche waren mehrere Jahre vorher angestellt worden, und als ich meine Notizen durchsah, konnte ich nicht an die Resultate glauben; ich entschloss mich daher, nochmals mit mässig starken Lösungen anzufangen. Zuerst wurden sechs Blätter, und zwar ein jedes in dreissig Minims einer Lösung von einem Theil des salpetersauren Salzes in 8750 Theilen Wasser (1 Gran auf 20 Unzen) gethan, so dass jedes $\frac{1}{3420}$ Gran (0,2925 Milligr.) erhielt. Vor Verlauf von 30 Minuten waren vier dieser Blätter ungeheuer und zwei von ihnen mässig eingebogen. Die Drüsen waren dunkelroth geworden. Die vier entsprechenden Blätter in Wasser wurden vor Ablauf von 6 Stunden durchaus gar nicht afficirt, und dann nur die kurzen Tentakeln an den Rändern der Scheibe; ihre Einbiegung ist, wie früher erklärt wurde, niemals von irgendwelcher Bedeutung.

Vier Blätter wurden ein jedes in dreissig Minims einer Lösung von einem Theile auf 17500 Theile Wasser (1 Gran auf 40 Unzen) eingetaucht, so dass jedes $\frac{1}{640}$ Gran (0,101 Milligr.) erhielt; in weniger als 45 Minuten waren bei dreien von ihnen sämtliche Tentakeln, mit Ausnahme von vier bis zehn, eingebogen; die Scheibe eines Blattes war nach

6 Stunden und die Scheibe eines zweiten nach 21 Stunden eingebogen. Das vierte Blatt war durchaus gar nicht afficirt. Die Drüsen waren an keinem dunkel geworden. Was die entsprechenden Blätter in Wasser betrifft, so waren nur bei einem ein paar seiner äuszern Tentakeln, nämlich fünf, eingebogen; die kurzen Tentakeln an den Rändern der Scheibe bildeten in der gewöhnlichen Art und Weise in einem Falle nach 6 Stunden und in zwei Fällen nach 21 Stunden einen Ring.

Vier Blätter wurde jedes in dreissig Minims einer Lösung von einem Theil auf 43750 Theile Wasser (1 Gran auf 100 Unzen) eingetaucht, so dasz jedes Blatt $\frac{1}{1600}$ Gran (0,0405 Milligr.) erhielt. Von diesen war eines in 8 Minuten bedeutend eingebogen und nach 2 Stunden 7 Minuten waren alle seine Tentakeln, mit Ausnahme von dreizehn gleichfalls eingebogen. Beim zweiten Blatt waren nach 10 Minuten sämtliche Tentakeln mit Ausnahme dreier eingebogen. Das dritte und vierte waren kaum überhaupt afficirt, kaum mehr als die entsprechenden Blätter in Wasser. Von den letztern war nur eines afficirt; es waren an ihm zwei Tentakeln eingebogen, während die an den äuszern Theilen der Scheibe in der gewöhnlichen Art und Weise einen Ring bildeten. An dem Blatt, an welchem sämtliche Tentakeln mit Ausnahme von dreien in 10 Minuten eingebogen waren, konnte jede Drüse (angenommen, dasz das Blatt 160 Tentakeln trug) nur $\frac{1}{251200}$ Gran oder 0,000258 Milligr. absorbirt haben.

Vier Blätter wurden wie früher einzeln in eine Lösung von einem Theil auf 131250 Theile Wasser (1 Gran auf 300 Unzen) gethan, so dasz ein jedes $\frac{1}{4800}$ Gran oder 0,0135 Milligr. erhielt. Nach 50 Minuten waren an einem Blatte alle Tentakeln mit Ausnahme von sechzehn und nach 8 Stunden 20 Minuten sämtliche bis auf vierzehn eingebogen. Beim zweiten Blatt waren nach 40 Minuten alle Tentakeln bis auf zwanzig eingebogen, und nach 8 Stunden 10 Minuten fieng es an, sich wieder auszubreiten. Beim dritten war in 3 Stunden ungefähr die Hälfte der Tentakeln eingebogen, welche sich nach 8 Stunden 15 Minuten wieder auszustrecken begannen. Am vierten Blatte waren nach 3 Stunden 7 Minuten nur neunundzwanzig Tentakeln mehr oder weniger eingebogen. Es war daher bei drei unter den vier Blättern eine starke Einbiegung erfolgt. Es ist offenbar, dasz zufällig sehr empfindliche Blätter ausgelesen worden waren. Überdies war der Tag heisz. Auch auf die vier entsprechenden Blätter in Wasser erfolgte eine eher stärkere Einwirkung als es gewöhnlich der Fall ist; denn nach 3 Stunden waren bei einem neun Tentakeln, bei einem andern vier, bei einem andern zwei und beim vierten gar keiner eingebogen. In Bezug auf das Blatt, an welchem nach 50 Minuten sämtliche Tentakeln mit Ausnahme von sechzehn eingebogen waren, konnte (unter der Annahme, dasz das Blatt 160 Tentakeln trug) jede Drüse nur $\frac{1}{201200}$ Gran oder 0,0000937 Milligr. absorbirt haben, und dies scheint ungefähr die geringste Quantität des salpetersauren Salzes zu sein, welche hinreicht, die Einbiegung eines einzelnen Tentakels zu veranlassen.

Da negative Resultate von Bedeutung sind zur Bestätigung der vorstehenden positiven, will ich anführen, dasz von acht Blättern wie früher jedes in dreissig Minims einer Lösung von einem Theile auf 175000 Theile

Wasser (1 Gran auf 400 Unzen) eingetaucht wurde, so dasz jedes nur $\frac{1}{6400}$ Gran (0,0101 Milligr.) erhielt. Diese äusserst geringe Quantität brachte eine unbedeutende Wirkung nur an vier Blättern von den acht hervor. Bei einem waren nach 2 Stunden 13 Minuten sechsfünfzig Tentakeln eingebogen, bei einem zweiten nach 38 Minuten sechsundzwanzig eingebogen oder halb eingebogen. Die vier übrigen Blätter wurden nicht im geringsten afficirt. Von den acht entsprechenden Blättern in Wasser waren bei einem nach 2 Stunden 10 Minuten neun Tentakeln, und bei vier andern von einem bis vier der langköpfigen Tentakeln eingebogen; die übrigen drei blieben unafficirt. Es bringt daher vielleicht während warmen Wetters $\frac{1}{6400}$ Gran, einem empfindlichen Blatte verabreicht, eine unbedeutende Wirkung hervor; wir müssen uns aber daran erinnern, dasz gelegentlich Wasser einen ebenso bedeutenden Grad von Einbiegung verursacht, wie er in diesem letzten Experimente eintrat.

Zusammenfassung der Resultate mit salpetersaurem Ammoniak. — Wenn die Drüsen der Scheibe durch einen halben Minim-Tropfen (0,296 Cub. Cent.), welcher $\frac{1}{2400}$ Gran des salpetersauren Salzes (0,027 Milligr.) enthält, gereizt werden, so übermitteln sie einen motorischen Impuls den äussern Tentakeln, welcher dieselben sich einwärts zu biegen veranlaszt. Wenn ein äusserst kleiner Tropfen, welcher $\frac{1}{28800}$ Gran (0,00225 Milligr.) enthält, wenige Secunden lang mit einer Drüse in Berührung gelassen wird, so verursacht er eine Einbiegung des diese Drüse tragenden Tentakels. Wenn ein Blatt für wenige Stunden, und zuweilen nur einige wenige Minuten lang, in einer Lösung von einer solchen Stärke eingetaucht gelassen wird, dasz jede Drüse nur $\frac{1}{691200}$ Gran (0,0000937 Milligr.) absorbiren kann, so ist diese geringe Menge hinreichend, einen jeden Tentakel zur Bewegung anzureizen und er wird dicht eingebogen.

Phosphorsaures Ammoniak.

Dieses Salz ist kraftvoller als das salpetersaure Ammoniak und selbst in einem noch grösseren Verhältnisse als das salpetersaure Salz schon kräftiger als das kohlen-saure ist. Dies zeigt sich daraus, dasz schwächere Lösungen des phosphorsauren Salzes wirken, wenn sie auf die Blattscheiben getropft oder auf die Drüsen der äussern Tentakeln applicirt, oder wenn Blätter eingetaucht werden. Die Verschiedenheit in der Wirkungsfähigkeit dieser drei Salze, wie sie auf drei verschiedenen Wegen versucht wurde, unterstützt die sofort mitzutheilenden Resultate, welche so überraschend sind, dasz ihre Glaubwürdigkeit jede Art von Unterstützung erfordert. Im Jahre 1872 experimentirte ich

an zwölf eingetauchten Blättern, wobei ich jedem nur zehn Minims einer Lösung gab; dies war aber eine schlechte Methode, denn eine so kleine Quantität bedeckte sie kaum. Keines dieser Experimente wird daher mitgetheilt werden, obwohl sie darauf hinweisen, dass excessiv kleine Dosen noch wirksam sind. Als ich im Jahre 1873 meine Notizen durchlas, glaubte ich sie durchaus nicht und beschloz eine andere Reihe von Versuchen mit scrupulöser Sorgfalt nach derselben Methode anzustellen, wie ich die mit dem salpetersauren Salz ausgeführt hatte, nämlich in der Weise, dass ich Blätter in Uhrgläser legte und über jedes dreiszig Minims der in Frage stehenden Lösung gosz, während ich zu derselben Zeit und in derselben Art und Weise andere Blätter mit dem destillirten Wasser behandelte, welches bei Darstellung der Lösungen benutzt wurde. Während des Jahres 1873 wurden in dieser Weise einundsiebzig Blätter in Lösungen verschiedener Stärkegrade und die gleiche Zahl in Wasser versucht. Als ich im folgenden Jahre einfach nach den Resultaten sah, ohne meine Beobachtungen durchzulesen, glaubte ich trotz der Sorgfalt, welche ich genommen, und der groszen Zahl der angestellten Versuche wiederum, dass irgend ein Irrthum untergelaufen sein müsse, und es wurden nochmals fünfunddreiszig frische Versuche mit den schwächsten Lösungen angestellt; die Resultate waren aber ebenso deutlich ausgesprochen wie vorher. Alles zusammengenommen, wurden an 106 sorgfältig ausgewählten Blättern Versuche gemacht und zwar sowohl in Wasser als auch in Lösungen des phosphorsauren Salzes. Ich kann daher nach der peinlichsten Betrachtung keinen Zweifel an der substantiellen Genauigkeit meiner Resultate hegen.

Ehe ich meine Experimente mittheile, dürfte es gut sein, vorauszuschicken, dass krystallisirtes phosphorsaures Ammoniak, solches, wie ich benutzte, 35,33 Procent Krystallisationswasser enthält, so dass in allen folgenden Versuchen die wirksamen Elemente nur 64,67 Procent des angewandten Salzes bildeten.

Äusserst minutiöse Stückchen des trocknen phosphorsauren Salzes wurden mittelst einer Nadelspitze auf das mehrere Drüsen umgebende Secret gelegt. Diese ergoszen viel Absonderung, wurden geschwärzt und starben schliesslich ab, aber die Tentakeln bewegten sich nur unbedeutend. So klein auch die Dose war, so war sie doch offenbar zu grosz, und das Resultat war dasselbe wie mit Stückchen kohlen-sauren Ammoniaks.

Halbe Minims einer Lösung von einem Theile auf 437 Theile Wasser wurden auf die Scheiben von drei Blättern gebracht und wirkten äusserst energisch; sie verursachten, dass die Tentakeln des einen in 15 Minuten

eingebogen wurden und dasz sich die Scheiben aller drei in 2 Stunden 15 Minuten bedeutend einwärts krümmten. Ähnliche Tropfen einer Lösung von einem Theile auf 1312 Theile Wasser (1 Gran auf 3 Unzen) wurden dann auf die Scheiben von fünf Blättern gelegt, so dasz ein jedes $\frac{1}{38160}$ Gran (0,0225 Milligr.) erhielt. Nach 8 Stunden waren die Tentakeln von vieren beträchtlich eingebogen und nach 24 Stunden die Scheiben von dreien. Nach 48 Stunden waren alle fünf beinahe wieder ausgebreitet. In Bezug auf eines dieser Blätter will ich erwähnen, dasz während der vorhergehenden 24 Stunden ein Tropfen Wasser auf seiner Scheibe gelassen worden war, aber keine Wirkung hervorbrachte, und dasz es kaum trocken war, als die Lösung hinzugebracht wurde.

Ähnliche Tropfen einer Lösung von einem Theil auf 1750 Theile Wasser (1 Gran auf 4 Unzen) wurden dann auf die Scheiben von sechs Blättern gebracht, so dasz jedes $\frac{1}{38400}$ Gran (0,0169 Milligr.) erhielt; nach 8 Stunden waren bei drei derselben viele Tentakeln und auch die Scheiben eingebogen; bei zwei andern waren nur einige wenige Tentakeln unbedeutend eingebogen, und das sechste war durchaus gar nicht afficirt. Nach 24 Stunden waren bei den meisten Blättern einige wenige Tentakeln mehr eingebogen, eines hatte aber angefangen, sich wieder auszubreiten. Wir sehen hieraus, dasz bei den empfindlicheren Blättern $\frac{1}{38400}$ Gran, von den centralen Drüsen absorbiert, hinreicht, viele der äuszern Tentakeln und die Scheiben zum Biegen zu veranlassen, während $\frac{1}{19200}$ Gran des kohlensauren Salzes in ähnlicher Weise gegeben, keine Wirkung hervorrief; und $\frac{1}{28800}$ Gran des salpetersauren Salzes war nur gerade hinreichend, eine ordentlich ausgesprochene Wirkung hervorzubringen.

Ein äusserst kleiner Tropfen (ungefähr gleich $\frac{1}{20}$ Minim) einer Lösung von einem Theile des Phosphats auf 875 Theile Wasser wurde der Absonderung an drei Drüsen zugefügt, von denen hienach eine jede nur $\frac{1}{576000}$ Gran (0,00112 Milligr.) erhielt; und alle drei Tentakeln wurden eingebogen. Ähnliche Tropfen einer Lösung von einem Theile in 1312 Theilen Wasser (1 Gran auf 3 Unzen) wurden nun an drei Blätter probirt, wobei ein Tropfen auf vier Drüsen eines und desselben Blattes vertheilt wurde. Am ersten Blatte wurden drei der Tentakeln in 6 Minuten unbedeutend eingebogen und breiteten sich nach 8 Stunden 45 Minuten wieder aus. Am zweiten wurden zwei Tentakeln in 12 Minuten halb eingebogen, und am dritten waren in 12 Minuten alle vier Tentakeln entschieden eingebogen; sie blieben 8 Stunden 30 Minuten lang so, waren aber am nächsten Morgen wieder vollständig ausgebreitet. In diesem letzteren Falle konnte jede Drüse nur $\frac{1}{1152000}$ Gran (oder 0,000563 Milligr.) erhalten haben. Endlich wurden ähnliche Tropfen einer Lösung von einem Theile auf 1750 Theile Wasser (1 Gran auf 4 Unzen) an fünf Blättern versucht, wobei ein Tropfen auf vier Drüsen eines und desselben Blattes verwandt wurde. Die Tentakeln an dreien dieser Blätter wurden nicht im mindesten afficirt; am vierten Blatt wurden zwei eingebogen, während am fünften, welches zufällig ein sehr empfindliches war, alle vier Tentakeln in 6 Stunden 15 Minuten deutlich eingebogen waren, aber nur einer blieb nach 24 Stunden noch eingebogen. Ich musz indessen bemerken, dasz in diesem Falle ein ungewöhnlich groszer Tropfen am stecknadelknopf hieng. Jede dieser Drüsen konnte sehr wenig mehr als $\frac{1}{136000}$

Gran (oder 0,000423 Milligr.) erhalten haben; aber diese kleine Quantität reichte hin, Einbiegung zu verursachen. Wir müssen im Auge behalten, dass diese Tropfen nur 10 bis 15 Secunden lang an das klebrige Secret gehalten wurden, und haben zur Annahme gute Gründe, dass alles phosphorsaures Salz in der Lösung in dieser Zeit nicht diffundirt und absorbiert sein wird. Wir haben unter denselben Umständen gesehen, dass die Absorption von $\frac{1}{19200}$ Gran des kohlensauren und von $\frac{1}{57600}$ Gran des salpetersauren Salzes durch eine Drüse den die in Frage stehende Drüse tragenden Tentakel nicht zur Einbiegung veranlaszte; es ist mithin hier wiederum das phosphorsaure wirkungsvoller als die andern beide Salze.

Wir wollen uns nun zu den 106 Versuchen mit eingetauchten Blättern wenden. Nachdem ich durch wiederholte Versuche ermittelt hatte, dass mäßig starke Lösungen in hohem Grade wirksam seien, begann ich mit sechzehn Blättern, von denen ein jedes in dreißig Minims einer Lösung von einem Theile auf 43750 Wasser (1 Gran auf 100 Unzen) gelegt wurde, so dass jedes $\frac{1}{46100}$ Gran oder 0,04058 Milligr. erhielt. Von diesen Blättern waren bei elf nahezu alle oder eine grosse Anzahl ihrer Tentakeln in 1 Stunde und beim zwölften Blatt in 3 Stunden eingebogen. Zwei Blätter von den sechzehn waren nur mäßig afficirt, aber doch mehr als irgend eines der gleichzeitig in Wasser eingetauchten, und die übrigen zwei, welches blasze Blätter waren, wurden fast gar nicht afficirt. Von den sechzehn entsprechenden Blättern in Wasser waren bei einem neun Tentakeln, bei einem andern sechs und bei zwei andern zwei Tentakeln im Laufe von 5 Stunden eingebogen. Es war daher der Contrast im Ansehen zwischen den beiden Gruppen äusserst gross.

Achtzehn Blätter wurden jedes in dreißig Minims einer Lösung von einem Theile in 87500 Theilen Wasser (1 Gran auf 200 Unzen) eingetaucht, so dass jedes $\frac{1}{3200}$ Gran (0,0202 Milligr.) erhielt. Vierzehn derselben waren innerhalb 2 Stunden stark eingebogen und einige von ihnen in 15 Minuten; drei unter den achtzehn waren nur unbedeutend afficirt, da nur einundzwanzig, neunzehn und zwölf Tentakeln eingebogen waren; und auf eines wirkte die Lösung durchaus gar nicht. Durch einen Zufall wurden nur fünfzehn, anstatt achtzehn Blätter zu derselben Zeit in Wasser eingetaucht; diese wurden 24 Stunden lang beobachtet; bei einem waren sechs, bei einem andern vier, bei einem dritten zwei ihrer äusseren Tentakeln eingebogen; die übrigen blieben völlig unafficirt.

Das nächste Experiment wurde unter sehr günstigen Umständen angestellt, denn der Tag (8. Juli) war sehr warm, und ich hatte zufällig ungewöhnlich schöne Blätter. Fünf wurden wie vorher in eine Lösung von einem Theil auf 131250 Theile Wasser (1 Gran auf 300 Unzen) eingetaucht, so dass jedes $\frac{1}{48100}$ Gran oder 0,0135 Milligr. erhielt. Nach einem Eintauchen von 25 Minuten waren alle fünf Blätter bedeutend eingebogen. Nach 1 Stunde 25 Minuten waren bei einem Blatte alle Tentakeln bis auf acht eingebogen; beim zweiten alle bis auf drei; beim dritten alle bis auf fünf, beim vierten alle bis auf dreiundzwanzig; andererseits waren beim fünften niemals mehr als vierundzwanzig eingebogen. Von den entsprechenden fünf Blättern in Wasser waren bei einem sieben, beim zweiten zwei, beim dritten zehn, beim vierten einer und beim

fünften kein einziger Tentakel eingebogen. Man beachte wohl, welchen Contrast diese letztern Blätter gegen diejenigen in der Lösung darbieten. Ich zählte die Drüsen am zweiten Blatt in der Lösung, die Zahl betrug 217; angenommen, dasz die drei Tentakeln, welche nicht eingebogen wurden, nichts absorbirten, finden wir, dasz jede der übrig bleibenden 214 Drüsen nur $\frac{1}{1027200}$ Gran oder 0,0000631 Milligr. absorbirt haben konnte. Das dritte Blatt trug 236 Drüsen, und zieht man die fünf ab, deren Tentakeln nicht eingebogen wurden, so konnte jede der übrig bleibenden 231 Drüsen nur $\frac{1}{1108800}$ Gran oder 0,0000584 Milligr. absorbirt haben, und diese Menge genügte die Biegung der Tentakeln zu verursachen.

Zwölf Blätter wurden wie vorher in einer Lösung von einem Theile auf 175000 Theils Wasser (1 Gran auf 400 Unzen) versucht, so dasz jedes Blatt $\frac{1}{6400}$ Gran oder 0,0101 Milligr. erhielt. Meine Pflanzen fanden sich zu dieser Zeit in keinem guten Zustande, und viele Blätter waren jung und blasz. Nichtsdestoweniger waren bei zweien von ihnen sämtliche Tentakeln, ausgenommen drei oder vier, in weniger als 1 Stunde dicht eingebogen. Sieben waren beträchtlich afficirt, einige innerhalb 1 Stunde und andere nicht eher bis 3 Stunden, 4 Stunden 30 Minuten und 8 Stunden verlaufen waren; diese langsame Wirkung kann man dem Umstande zuschreiben, dasz die Blätter jung und blasz waren. Von diesen neun Blättern waren bei vierten die Scheiben wohl eingebogen, bei einem fünften in einem unbedeutenden Grade. Die drei übrigen Blätter wurden nicht afficirt. In Bezug auf die zwölf entsprechenden Blätter in Wasser ist zu erwähnen, dasz nicht bei einem die Scheibe eingebogen war; nach Verlauf von 1 bis 2 Stunden waren bei einem dreizehn der äusseren Tentakeln eingebogen, bei einem zweiten sechs, und bei vier andern entweder einer oder zwei. Nach 8 Stunden wurden die äuszern Tentakeln nicht weiter eingebogen, während dies bei den Blättern in der Lösung eintrat. Ich bemerke in meinen Niederschriften, dasz es nach 8 Stunden unmöglich war, die beiden Gruppen zu vergleichen und auch nur für einen Augenblick an der Wirkung der Lösung zu zweifeln.

Bei zwei der obigen Blätter in der Lösung waren sämtliche Tentakeln, ausgenommen drei oder vier, innerhalb einer Stunde eingebogen. Ich zählte ihre Drüsen, und nach dem früher angewandten Grundsatzte konnte jede einzelne Drüse an dem einen Blatte nur $\frac{1}{1104800}$ Gran und an dem andern Blatte nur $\frac{1}{1472000}$ Gran des phosphorsauren Salzes erhalten haben.

Zwanzig Blätter wurden in der gewöhnlichen Weise jedes in dreissig Minims einer Lösung von einem Theile in 218750 Theilen Wasser (1 Gran auf 500 Unzen) eingetaucht. Es wurden so viele Blätter zu Versuchen genommen, weil ich damals mich unter dem irrigen Eindrücke befand, dasz es unglaublich sei, dasz eine irgend noch schwächere Lösung eine Wirkung hervorbringen könne. Jedes Blatt erhielt $\frac{1}{8000}$ Gran oder 0,0081 Milligr. Die ersten acht Blätter, welche ich versuchte, und zwar in der Lösung und in Wasser, waren entweder jung und blasz oder zu alt; auch war das Wetter nicht warm. Sie wurden kaum überhaupt afficirt; nichts destoweniger wäre es unbillig, sie auszuschlieszen. Ich wartete dann, bis

ich acht Paare schöner Blätter erhielt und das Wetter günstig war; die Temperatur des Zimmers, wo die Blätter eingetaucht wurden, schwankte von $23,8^{\circ}$ bis $27,2^{\circ}$ C. (75° bis 81° F.) Bei einem andern Versuche mit vier Paaren (die in den oben genannten zwanzig Paaren eingeschlossen sind) war die Temperatur in meinem Zimmer ziemlich niedrig, ungefähr $15,5^{\circ}$ C. (60° F.); die Pflanzen waren aber mehrere Tage lang in einem sehr warmen Gewächshause gehalten worden und waren dadurch äusserst empfindlich geworden. Es wurden für diese Reihe von Experimenten specielle Vorsichtsmassregeln getroffen; ein Chemiker wog mir auf einer ausgezeichneten Wage einen Gran ab; und frisches, mir von Professor FRANKLAND gegebenes Wasser wurde sorgfältig abgemessen. Die Blätter wurden von einer groszen Anzahl von Pflanzen in der folgenden Weise ausgewählt: die vier schönsten wurden in Wasser eingetaucht und die vier nächst schönsten in die Lösung, und sofort bis die zwanzig Paare vollständig waren. Die Exemplare im Wasser wurden dabei ein wenig begünstigt, sie erlitten aber nicht mehr Einbiegung als in den früheren Fällen im Vergleich mit den Blättern in der Lösung.

Von den zwanzig Blättern in der Lösung wurden elf innerhalb 40 Minuten eingebogen, acht von ihnen deutlich und drei etwas zweifelhaft; doch waren an den letztern mindestens zwanzig ihrer äussern Tentakeln eingebogen. In Folge der Schwäche der Lösung trat die Einbiegung, mit Ausnahme von Nr. 1, viel langsamer ein als in den vorausgehenden Versuchen. Den Zustand der elf Blätter, welche beträchtlich eingebogen waren, will ich nun für bestimmte Zeitintervalle mittheilen, immer von der Zeit des Eintauchens an rechnend: —

1. Nach nur 8 Minuten war eine grosze Anzahl von Tentakeln eingebogen und nach 17 Minuten sämmtliche bis auf fünfzehn; nach 2 Stunden waren alle bis auf acht eingebogen oder deutlich halb eingebogen. Nach 4 Stunden fiengen die Tentakeln an, sich wieder auszustrecken, und eine so schnelle Wiederausstreckung ist ungewöhnlich; nach 7 Stunden 30 Minuten waren sie beinahe völlig wieder ausgebreitet.

2. Nach 39 Minuten war eine grosze Zahl Tentakeln eingebogen, nach 2 Stunden 18 Minuten alle bis auf fünfundzwanzig; nach 4 Stunden 17 Minuten waren alle bis auf sechzehn eingebogen. Das Blatt blieb viele Stunden lang in diesem Zustande.

3. Nach 12 Minuten fand sich ein beträchtlicher Grad von Einbiegung; nach 4 Stunden waren alle Tentakeln eingebogen mit Ausnahme derer der zwei äusseren Reihen, und in diesem Zustande blieb das Blatt einige Zeit lang; nach 23 Stunden fieng es an, sich wieder auszubreiten.

4. Nach 40 Minuten war bedeutende Einbiegung vorhanden; nach 4 Stunden 13 Minuten war reichlich die Hälfte der Tentakeln eingebogen; nach 23 Stunden war es noch immer unbedeutend eingebogen.

5. Nach 40 Minuten war bedeutende Einbiegung vorhanden; nach 4 Stunden 22 Minuten war reichlich die Hälfte der Tentakeln eingebogen; nach 23 Stunden war es noch immer unbedeutend eingebogen.

6. Nach 40 Minuten trat etwas Einbiegung ein; nach 2 Stunden 18 Minuten waren ungefähr achtundzwanzig äussere Tentakeln eingebogen; nach 5 Stunden 20 Minuten war ungefähr ein Drittel der Ten-

takeln eingebogen; nach 8 Stunden war die Wiederaus Streckung bedeutend vorgeschritten.

7. Nach 20 Minuten trat etwas Einbiegung ein; nach 2 Stunden wurde eine beträchtliche Anzahl von Tentakeln eingebogen; nach 7 Stunden 45 Minuten fiengen sie an, sich wieder auszustrecken.

8. Nach 38 Minuten waren achtundzwanzig Tentakeln eingebogen, nach 3 Stunden 45 Minuten waren dreiunddreißig eingebogen, dabei waren die meisten der submarginalen Tentakeln halb eingebogen; dies dauerte zwei Tage lang so fort und dann streckten sie sich theilweise wieder aus.

9. Nach 38 Minuten waren zweiundvierzig Tentakeln eingebogen; nach 3 Stunden 12 Minuten sechsundsechzig eingebogen oder halb eingebogen, nach 6 Stunden 40 Minuten alle bis auf vierundzwanzig eingebogen oder halb eingebogen; nach 9 Stunden 40 Minuten alle bis auf siebenzehn eingebogen, nach 24 Stunden alle bis auf vier eingebogen oder halb eingebogen, nur einige wenige waren dicht eingebogen; nach 27 Stunden bog sich die Blattscheibe ein. Das Blatt blieb zwei Tage lang in diesem Zustande und fieng dann an, sich wieder auszubreiten.

10. Nach 38 Minuten waren einundzwanzig Tentakeln eingebogen; nach 3 Stunden 12 Minuten sechsundvierzig Tentakeln eingebogen oder halb eingebogen; nach 6 Stunden 40 Minuten waren alle bis auf siebenzehn eingebogen, obschon keiner dicht; nach 24 Stunden war jeder Tentakel leicht nach innen gekrümmt; nach 27 Stunden 40 Minuten war die Blattscheibe stark eingebogen und blieb es zwei Tage lang; dann breiteten sich die Tentakeln und die Scheibe sehr langsam wieder aus.

11. Dieses schöne dunkel rothe und eher alte Blatt trug, obschon es nicht sehr grosz war, eine ausserordentlich grosze Zahl von Tentakeln (nämlich 252) und benahm sich auch in einer anomalen Art und Weise. Nach 6 Stunden 40 Minuten waren nur die kurzen Tentakeln rund um den äusseren Theil der Scheibe eingebogen und bildeten einen Ring, wie es innerhalb 8 bis 24 Stunden sowohl bei Blättern in Wasser als bei solchen in den schwächeren Lösungen so häufig vorkommt. Nach 9 Stunden 40 Minuten aber waren sämtliche äusseren Tentakeln, mit Ausnahme von fünfundzwanzig eingebogen, wie es auch in einer stark ausgesprochenen Art und Weise die Blattscheibe war. Nach 24 Stunden war ein jeder Tentakel, mit Ausnahme eines, dicht eingebogen und die Scheibe war vollständig übereinander gefaltet. So blieb das Blatt zwei Tage lang, wo es dann sich wieder auszubreiten anfeng. Ich will noch hinzufügen, dasz die drei letzten Blätter (Nr. 9, 10 und 11) nach drei Tagen noch immer etwas eingebogen waren. Die Tentakeln wurden nur bei wenigen unter diesen elf Blättern innerhalb einer so kurzen Zeit nicht eingebogen, wie es in den vorausgehenden Versuchen mit stärkeren Lösungen der Fall war.

Wir wollen uns nun zu den zwanzig entsprechenden Blättern in Wasser wenden. Bei neun derselben war keiner der äusseren Tentakeln eingebogen, bei neun anderen waren einer bis drei eingebogen und diese streckten sich nach 8 Stunden wieder aus. Die noch übrigen zwei Blätter wurden mäszig afficirt; bei einem waren in 34 Minuten sechs Tentakeln eingebogen, bei den andern waren dreiundzwanzig in 2 Stunden 12 Mi-

nuten eingebogen; beide blieben 24 Stunden lang so. Bei keinem dieser Blätter war die Blattscheibe eingebogen. Es war daher der Contrast zwischen den zwanzig Blättern in Wasser und den zwanzig in der Lösung sehr grosz, sowohl innerhalb der ersten Stunde als auch nach Verlauf von 8 bis 12 Stunden.

Von den Blättern in der Lösung wurden die Drüsen am Blatt Nr. 1, bei welchem in 2 Stunden alle Tentakeln mit Ausnahme von acht eingebogen waren, gezählt; es ergab sich, dasz es 202 waren. Zieht man die acht davon ab, so kann jede Drüse nur $\frac{185\frac{1}{2}}{1000}$ Gran (oder 0,000411 Milligr.) des Phosphats erhalten haben. Das Blatt Nr. 9 hatte 213 Tentakeln, von denen alle mit Ausnahme von vier nach 24 Stunden eingebogen waren, wenn auch keiner dicht; auch die Blattscheibe war eingebogen; jede Drüse kann nur $\frac{167\frac{1}{2}}{1000}$ Gran oder 0,000387 Milligr. erhalten haben. Endlich das Blatt Nr. 11, bei welchem nach 24 Stunden sämtliche Tentakeln mit Ausnahme eines ebenso wie die Blattscheibe dicht eingebogen waren, trug die ungewöhnlich grosze Zahl von 252 Tentakeln; nach demselben Grundsatz wie früher berechnet, kann eine jede Drüse nur $\frac{200\frac{1}{8}}{1000}$ Gran oder 0,000322 Milligr. absorbirt haben.

Was die folgenden Versuche betrifft, so musz ich vorausschicken, dasz die Blätter, sowohl die, welche in Wasser, als auch die, welche in die Lösungen gelegt wurden, Pflanzen entnommen wurden, welche während des Winters in einem sehr warmem Gewächshause gehalten worden waren. Sie waren dadurch äusserst empfindlich geworden, wie sich daraus zeigt, dasz Wasser sie viel mehr erregte, als es in den vorausgehenden Versuchen der Fall war. Ehe ich meine Beobachtungen mittheile, dürfte es gut sein, den Leser daran zu erinnern, dasz, nach einunddreissig schönen Blättern zu urtheilen, die mittlere Anzahl der Tentakeln 192 beträgt und dasz die äusseren oder dem Rande nahen, deren Bewegungen allein von Bedeutung sind, zu den kürzeren auf der Scheibe ungefähr in dem Verhältnis von sechzehn zu neun stehen.

Vier Blätter wurden wie früher ein jedes in dreissig Minims einer Lösung von einem Theil auf 328125 Theile Wasser (1 Gran auf 750 Unzen) getaucht. Jedes Blatt erhielt danach $\frac{12\frac{1}{8}}{1000}$ Gran (0,0054 Milligr.) von dem Salze; und alle vier wurden bedeutend eingebogen.

1. Nach 1 Stunde waren alle äusseren Tentakeln bis auf einen eingebogen und die Blattscheibe bedeutend; nach 7 Stunden begann das Blatt, sich wieder auszubreiten.

2. Nach 1 Stunde waren alle äusseren Tentakeln bis auf acht eingebogen; nach 12 Stunden streckten sich alle wieder aus.

3. Nach 1 Stunde war die Einbiegung bedeutend; nach 2 Stunden 30 Minuten waren alle Tentakeln bis auf sechsunddreissig eingebogen; nach 6 Stunden waren alle bis auf zweiundzwanzig eingebogen; nach 12 Stunden breiteten sie sich zum Theil wieder aus.

4. Nach 1 Stunde waren alle Tentakeln bis auf zweiunddreissig eingebogen, nach 2 Stunden 30 Minuten alle bis auf einundzwanzig; nach 6 Stunden waren sie beinahe wieder ausgebreitet.

Von den vier entsprechenden Blättern in Wasser waren bei dem

1. nach 1 Stunde fünfundvierzig Tentakeln eingebogen; aber nach 7 Stunden hatten sich so viele wieder ausgestreckt, dasz nur zehn stark eingebogen blieben.

2. Nach 1 Stunde waren sieben Tentakeln eingebogen; diese waren in 6 Stunden beinahe wieder ausgestreckt.

3. und 4. waren nicht afficirt, ausgenommen, dasz, wie gewöhnlich, nach 11 Stunden die Tentakeln an den Rändern der Scheibe einen Ring bildeten.

Es kann daher über die Wirksamkeit der obigen Lösung kein Zweifel bestehen; und, wie früher berechnet, folgt aus den Zahlen, dasz jede Drüse von Nr. 1 nur $\frac{2411\frac{1}{2000}}{10000}$ Gran (0,0000268 Milligr.) und jede Drüse von Nr. 2 nur $\frac{2460\frac{1}{2000}}{10000}$ Gran (0,0000263 Milligr.) vom Phosphate absorbirt haben kann.

Sieben Blätter wurden jedes in dreiszig Minims einer Lösung von einem Theile auf 437500 Theile Wasser (1 Gran auf 1000 Unzen) eingetaucht. Jedes Blatt erhielt hiernach $\frac{16\frac{1}{1000}}{10000}$ Gran (0,00405 Milligr.). Der Tag war warm und die Blätter waren sehr schön, so dasz alle Umstände günstig waren.

1. Nach 30 Minuten waren alle äusseren Tentakeln, ausgenommen fünf, eingebogen, die meisten von ihnen dicht; nach 1 Stunde war die Blattscheibe unbedeutend eingebogen; nach 9 Stunden 30 Minuten fiengen sie an, sich wieder auszubreiten.

2. Nach 33 Minuten waren alle äusseren Tentakeln bis auf fünf- undzwanzig eingebogen, die Blattscheibe unbedeutend; nach 1 Stunde 30 Minuten war die Scheibe stark eingebogen und blieb 24 Stunden lang so; aber einige von den Tentakeln hatten, sich da schon wieder ausgestreckt.

3. Nach 1 Stunde waren sämtliche Tentakeln bis auf zwölf eingebogen; nach 2 Stunden 30 Minuten waren alle bis auf neun eingebogen, und zwar von den eingebognen Tentakeln alle mit Ausnahme von vieren dicht, während die Blattscheibe nur unbedeutend eingebogen war. Nach 8 Stunden war die Scheibe vollständig zusammengefaltet und nun waren auch alle Tentakeln, mit Ausnahme von acht, dicht eingebogen. Das Blatt blieb zwei Tage lang in diesem Zustande.

4. Nach 2 Stunden 20 Minuten waren nur neunundfünfzig Tentakeln eingebogen; nach 5 Stunden waren aber alle Tentakeln dicht eingebogen, ausgenommen zwei, welche nicht afficirt waren, und elf, welche nur halb eingebogen waren; nach 7 Stunden war die Blattscheibe beträchtlich eingebogen; nach 12 Stunden war die Wiederausbreitung bedeutend im Gange.

5. Nach 4 Stunden waren alle Tentakeln bis auf vierzehn eingebogen; nach 9 Stunden 30 Minuten Beginn der Wiederausbreitung.

6. Nach 1 Stunde waren sechsunddreiszig Tentakeln eingebogen; nach 5 Stunden waren alle bis auf vierundfünfzig eingebogen; nach 12 Stunden war die Wiederausbreitung beträchtlich.

7. Nach 4 Stunden 30 Minuten waren nur fünfunddreiszig Tentakeln eingebogen oder halb eingebogen, und dieser geringe Grad von Einbiegung nahm niemals zu.

Was nun die sieben entsprechenden Blätter in Wasser betrifft, so waren bei

1. nach 4 Stunden achtunddreiszig Tentakeln eingebogen; aber nach 7 Stunden breiteten sich dieselben, mit Ausnahme von sechs, wieder aus.

2. Nach 4 Stunden 20 Minuten waren zwanzig Tentakeln eingebogen; diese breiteten sich nach 9 Stunden zum Theil wieder aus.

3. Nach 4 Stunden waren fünf Tentakeln eingebogen, welche nach 7 Stunden sich wieder auszustrecken anfiengen.

4. Nach 24 Stunden war ein Tentakel eingebogen.

5., 6. und 7. Waren durchaus gar nicht afficirt, obschon sie 24 Stunden lang beobachtet wurden, mit Ausnahme der kurzen Tentakeln an den Rändern der Scheibe, welche wie gewöhnlich einen Ring bildeten.

Eine Vergleichung der Blätter in der Lösung, besonders der ersten fünf oder selbst sechs der Liste, mit denen im Wasser nach Verlauf von 1 oder von 4 Stunden und in einem noch schärfer ausgesprochenen Grade nach Verlauf von 7 oder 8 Stunden konnte nicht den geringsten Zweifel bestehen lassen, dasz die Lösung eine grosze Wirkung hervorgebracht hatte. Dies zeigte sich nicht allein in der ungeheuer viel grösseren Zahl eingebogener Tentakeln, sondern auch in dem Grade oder der Dichte ihrer Einbiegung ebenso wie in der Einbiegung der Blattscheiben. Und doch kann eine jede Drüse an dem Blatt Nr. 1 (welches 255 Drüsen trug, von denen alle, mit Ausnahme von fünf, in 30 Minuten eingebogen waren) nicht mehr als ein Viermilliontel Gran (0,0000162 Milligr.) des Salzes erhalten haben. Ferner konnte jede Drüse an Blatt Nr. 3 (welches 233 Drüsen trug, von denen alle, ausgenommen neun, in 2 Stunden 30 Minuten eingebogen waren) höchstens nur $\frac{1}{3584000}$ Gran oder 0,0000181 Milligr. erhalten haben.

Vier Blätter wurden wie früher in eine Lösung von einem Theile auf 656250 Theile Wasser (1 Gran auf 1500 Unzen) eingetaucht; bei dieser Gelegenheit traf es sich aber zufällig, dasz ich sehr wenig empfindliche Blätter wählte, wie ich bei andern Gelegenheiten zufällig ungewöhnlich empfindliche Blätter ausgelesen hatte. Die Blätter waren nach 12 Stunden nicht mehr afficirt als die vier entsprechenden im Wasser; nach 24 Stunden waren sie aber unbedeutend eingebogen. Derartige Beweise sind indessen durchaus nicht zuverlässig.

Zwölf Blätter wurden jedes in dreiszig Minims einer Lösung von einem Theile auf 1,312,500 Theile Wasser (1 Gran auf 3000 Unzen) eingetaucht, so dasz jedes Blatt $\frac{1}{48000}$ Gran (0,00135 Milligr.) erhielt. Die Blätter waren in keinem sehr guten Zustande; vier von ihnen waren zu alt und von einer dunkelrothen Färbung; vier waren zu blasz, doch reagirte eines dieser letztern ganz gut; die vier andern schienen, so viel sich nach dem blossen Augenschein sagen liesz, in ausgezeichnetem Zustande sich zu befinden. Das Resultat war das folgende.

1. Dies war ein blasses Blatt; nach 40 Minuten waren ungefähr achtunddreiszig Tentakeln eingebogen; nach 3 Stunden 30 Minuten waren die Scheibe und viele der äusseren Tentakeln eingebogen; nach 10 Stunden 15 Minuten waren sämmtliche Tentakeln bis auf siebenzehn einge-

bogen und die Blattscheibe ganz zusammengefaltet; nach 24 Stunden waren alle Tentakeln bis auf zehn mehr oder weniger eingebogen. Die meisten derselben waren dicht eingebogen, aber fünfundzwanzig nur halb.

2. Nach 1 Stunde 40 Minuten waren fünfundzwanzig Tentakeln eingebogen; nach 6 Stunden alle bis auf einundzwanzig; nach 10 Stunden waren alle bis auf sechzehn mehr oder weniger eingebogen; nach 24 Stunden waren sie wieder ausgebreitet.

3. Nach 1 Stunde 40 Minuten waren fünfunddreißig eingebogen; nach 6 Stunden war »eine grosse Anzahl« (um die Worte meines eigenen Notizbuches zu citiren) eingebogen, aus Mangel an Zeit wurden sie aber nicht gezählt; nach 24 Stunden breiteten sie sich wieder aus.

4. Nach 1 Stunde 40 Minuten waren ungefähr dreißig eingebogen; nach 6 Stunden war »eine grosse Anzahl ganz rings um das Blatt herum« eingebogen, sie wurden aber nicht gezählt; nach 10 Minuten fiengen sie an, sich wieder auszustrecken.

5. bis 12. Diese wurden nicht mehr eingebogen, als es häufig Blätter in Wasser werden, indem bei ihnen beziehentlich 16, 8, 10, 8, 4, 9, 14 und 0 Tentakeln eingebogen wurden. Zwei dieser Blätter waren indessen dadurch merkwürdig, dasz ihre Blattscheiben nach 6 Stunden unbedeutend eingebogen waren.

Was die zwölf entsprechenden Blätter in Wasser betrifft, so hatte Nr. 1 nach 1 Stunde 35 Minuten fünfzig Tentakeln eingebogen, nach 11 Stunden blieben aber nur zweiundzwanzig so und diese bildeten eine Gruppe, indem an diesem Punkte die Blattscheibe unbedeutend eingebogen war. Es schien fast so, als wäre das Blatt auf irgend eine Art und Weise zufällig gereizt worden, z. B. durch ein Stückchen thierischer Substanz etwa, welches in Wasser aufgelöst gewesen wäre. 2. Nach 1 Stunde 45 Minuten waren zweiunddreißig Tentakeln eingebogen, aber nach 5 Stunden 30 Minuten waren nur fünfundzwanzig eingebogen, und diese streckten sich sämmtlich nach 10 Stunden wieder aus; 3. nach 1 Stunde waren fünfundzwanzig Tentakeln eingebogen, welche nach 10 Stunden 20 Minuten sämmtlich wieder ausgestreckt waren; bei 4. und 5. waren nach 1 Stunde 35 Minuten sechs und sieben Tentakeln eingebogen, welche sich nach 11 Stunden wieder ausstreckten; bei 6., 7. und 8. waren von einem bis drei Tentakeln eingebogen, welche sich bald wieder ausstreckten; bei 9., 10., 11. und 12. wurde nichts eingebogen, trotzdem sie vier- und zwanzig Stunden lang beobachtet wurden.

Vergleicht man den Zustand der zwölf Blätter in Wasser mit dem der Blätter in Lösung, so kann darüber kein Zweifel bestehen, dasz bei den letzteren eine grözere Anzahl von Tentakeln eingebogen waren und zwar auch in einem bedeutenderen Grade; die Beweiskraft dieser Versuche war aber durchaus nicht so klar, wie in den früheren Experimenten mit stärkeren Lösungen. Es verdient Beachtung, dasz die Einbiegung bei vier von den Blättern in der Lösung während der ersten 6 Stunden zunehmen fortfuhr, bei einigen von ihnen sogar eine noch längere Zeit, während im Wasser die Einbiegung bei den drei Blättern, welche am stärksten afficirt waren, ebenso wie bei allen übrigen, während der nämlichen Zeitdauer wieder abzunehmen begann. Es ist auch bemerkenswerth, dasz die Blattscheiben von dreien der Blätter in der Lösung unbedeutend

eingebogen waren; und dies ist ein äusserst seltenes Ereignis bei Blättern in Wasser, obschon es in einem unbedeutenden Grade bei einem (Nr. 1) vorkam, welches in irgend einer Art und Weise zufällig gereizt worden zu sein schien. Alles dies zeigt, dass die Lösung eine Wirkung hervorbrachte, wenschon geringer und viel langsamer als in den vorausgehenden Fällen. Die geringe Wirkung dürfte indessen zum groszen Theil dadurch erklärt werden, dass die Blätter sich in einem dürftigen Zustande befanden.

Von den Blättern in der Lösung trug Nr. 1 200 Drüsen und erhielt $\frac{1}{48000}$ Gran von dem Salze. Zieht man die siebenzehn Tentakeln ab, welche nicht eingebogen wurden, so konnte jede Drüse nur $\frac{1}{8784000}$ Gran oder 0,00000738 Milligr. absorbirt haben. Diese Menge verursachte eine bedeutende Einbiegung des eine jede Drüse tragenden Tentakels.

Endlich wurden acht Blätter und zwar jedes in dreissig Minims einer Lösung von einem Theile des phosphorsauren Salzes auf 21,875,002 Theile Wasser (1 Gran auf 5000 Unzen) eingetaucht. Jedes Blatt erhielt danach $\frac{1}{80000}$ Gran oder 0,00081 Milligr. von dem Salze. Ich gab mir besondere Mühe, die schönsten Blätter aus dem Gewächshause zum Einlegen sowohl in die Lösung als auch in Wasser auszuwählen, und beinahe alle erwiesen sich als äusserst empfindlich. Ich fange, wie früher, mit denen in der Lösung an:

1. Nach 2 Stunden 30 Minuten waren alle Tentakeln bis auf zwei- undzwanzig eingebogen, einige indessen nur halb eingebogen; die Scheibe war stark eingebogen; nach 6 Stunden 30 Minuten waren alle Tentakeln bis auf dreizehn, die Scheibe ganz ungemein eingebogen; das Blatt blieb so 48 Stunden lang.

2. In den ersten 12 Stunden trat keine Veränderung ein; aber nach 24 Stunden waren sämtliche Tentakeln eingebogen, ausgenommen diejenigen der alleräussersten Reihe, von denen nur elf eingebogen waren. Die Einbiegung fuhr fort zuzunehmen und nach 48 Stunden waren alle Tentakeln, ausgenommen drei, eingebogen, und zwar die meisten von ihnen dicht, während vier oder fünf nur halb eingebogen waren.

3. In den ersten 12 Stunden trat keine Veränderung ein; aber nach 24 Stunden waren alle Tentakeln, mit Ausnahme der der alleräussersten Reihe, halb eingebogen, die Blattscheibe dagegen eingebogen. Nach 36 Stunden war die Scheibe stark eingebogen und sämtliche Tentakeln, ausgenommen drei, eingebogen oder halb eingebogen. Nach 48 Stunden fand sich das Blatt noch in demselben Zustande.

4. bis 8. Bei diesen Blättern waren nach 2 Stunden 30 Minuten beziehentlich 32, 17, 7, 4 und 0 Tentakeln eingebogen, von denen sich die meisten nach wenig Stunden wieder ausstreckten, mit Ausnahme von Nr. 4, welches seine zweiunddreissig Tentakeln 48 Stunden lang eingebogen behielt.

Nun zu den acht entsprechenden Blättern in Wasser:

1. Nach 2 Stunden 40 Minuten waren an diesem Blatte zwanzig der äusseren Tentakeln eingebogen, von denen fünf sich nach 6 Stunden 30 Minuten wieder ausstreckten. Nach 10 Stunden 15 Minuten trat ein äusserst ungewöhnlicher Umstand ein, die ganze Blattscheibe nämlich

wurde unbedeutend nach dem Stengel zu gebogen und blieb so 48 Stunden lang. Die äusseren Tentakeln, mit Ausnahme derjenigen von drei oder vier der äussersten Reihen, waren jetzt gleichfalls in einem ungewöhnlichen Grade eingebogen.

2. bis 8. Bei diesen Blättern waren nach 2 Stunden 40 Minuten beziehentlich 42, 12, 9, 8, 2, 1 und 0 Tentakeln eingebogen, welche sich sämmtlich innerhalb 24 Stunden wieder ausstreckten, die meisten derselben innerhalb einer viel kürzeren Zeit.

Wurden die beiden Gruppen von je acht Blättern in der Lösung und in Wasser nach Verlauf von 24 Stunden mit einander verglichen, so wichen sie zweifellos im äusseren Ansehen bedeutend von einander ab. Die wenigen Tentakeln, welche an den Blättern in Wasser eingebogen waren, hatten sich nach Verlauf dieser Zeit wieder ausgestreckt, mit Ausnahme eines Blattes; und dies bot den sehr ungewöhnlichen Fall dar, dass die Scheibe etwas eingebogen war, obschon dies in einem Grade eintrat, welcher sich kaum dem näherte, welcher bei den beiden Blättern in der Lösung erreicht wurde. Von diesen letztern Blättern waren bei Nr. 1 beinahe alle ihre Tentakeln zusammen mit der Blattscheibe nach einem Eintauchen von 2 Stunden 30 Minuten eingebogen. Die Blätter Nr. 2 und 3 wurden in einem viel langsameren Verhältnis afficirt; aber nach Verlauf von 24 bis 48 Stunden waren beinahe alle ihre Tentakeln dicht eingebogen und die Scheibe des einen völlig zusammengefaltet. Wir müssen daher, so unglaublich die Thatsache auf den ersten Blick erscheinen mag, zugeben, dass diese äusserst schwache Lösung auf die empfindlicheren Blätter einwirkte; jedes derselben erhielt nur $\frac{1}{80000}$ Gran (0,00081 Milligr.) von dem Phosphate. Nun trug das Blatt Nr. 3 178 Tentakeln; ziehen wir die drei ab, welche nicht eingebogen waren, so kann jede Drüse nur $\frac{1}{14000000}$ Gran oder 0,0000463 Milligr. absorbirt haben. Das Blatt Nr. 1, auf welches die Einwirkung in 2 Stunden 30 Minuten schon stark war und dessen sämmtliche äussere Tentakeln mit Ausnahme von dreizehn innerhalb 6 Stunden 30 Minuten eingebogen waren, trug 260 Tentakeln; nach demselben Princip, wie vorher berechnet, konnte jede Drüse nur $\frac{1}{19760000}$ Gran oder 0,00000328 Milligr. absorbirt haben; und diese excessiv minutiöse Menge reicht hin, eine bedeutende Einbiegung aller der, diese Drüsen tragenden Tentakeln zu verursachen. Auch die Blattscheibe war eingebogen.

Zusammenfassung der Resultate mit phosphorsau-
rem Ammoniak. — Wenn die Drüsen der Blattscheibe durch einen halben Minim-Tropfen (0,0296 Cub. Cent.), welcher $\frac{1}{344}$ Gran (0,0169 Milligr.) dieses Salzes enthält, gereizt werden, übermitteln sie den äusseren Tentakeln einen motorischen Impuls, welcher dieselben zum Biegen nach innen veranlaszt. Ein äusserst kleiner Tropfen, welcher $\frac{1}{153600}$ Gran (0,000432 Milligr.) enthält, verursacht, wenn er wenige Secunden lang mit einer Drüse in Berührung gehalten wird, dass diese Drüse tragende Tentakel eingebogen wird. Wenn ein Blatt

wenige Stunden lang zuweilen sogar eine kürzere Zeit in eine so schwache Lösung eingetaucht wird, dasz jede Drüse nur $\frac{19760000}{100000000}$ Gran (0,00000328 Milligr.) absorbiren kann, so ist dies doch genug, den Tentakel zur Bewegung anzuregen, so dasz er dicht eingebogen wird, wie es auch zuweilen die Scheibe wird. In der allgemeinen Zusammenfassung dieses Capitels sollen noch einige wenige Bemerkungen hinzugefügt werden, welche zeigen, dasz die Wirksamkeit solcher äusserst minutiöser Dosen nicht so unglaublich ist, als es auf den ersten Blick erscheinen musz.

Schwefelsaures Ammoniak. — Die wenigen Versuche mit diesem und den folgenden fünf Ammoniaksalzen wurden einfach in der Absicht unternommen, zu ermitteln, ob sie Einbiegung veranlaszten. Halbe Minims einer Lösung von einem Theile schwefelsauren Ammoniaks auf 437 Theile Wasser wurden auf die Scheiben von sieben Blättern gelegt, so dasz jedes $\frac{910}{1000}$ Gran oder 0,0675 Milligr. erhielt. Nach 1 Stunde waren bei fünf von ihnen die Tentakeln, ebenso wie die Blattscheibe eines, stark eingebogen. Die Blätter wurden später nicht weiter beobachtet.

Citronensaures Ammoniak. — Halbe Minims einer Lösung von einem Theile auf 437 Theile Wasser wurden auf die Scheiben von sechs Blättern gelegt. In 1 Stunde waren die kurzen äusseren Tentakeln um die Scheibe herum ein wenig eingebogen, während die Drüsen auf den Scheiben geschwärzt waren. Nach 3 Stunden 25 Minuten war bei einem Blatte die Scheibe eingebogen, aber bei keinem die äusseren Tentakeln. Alle sechs Blätter blieben während des Tages in nahezu demselben Zustande, indessen wurden die submarginalen Tentakeln etwas mehr eingebogen. Nach 23 Stunden waren bei dreien der Blätter die Scheiben etwas eingebogen, und die submarginalen Tentakeln von allen beträchtlich eingebogen, aber bei keinem waren die zwei, drei oder vier äusseren Reihen afficirt. Ich habe selten diesem ähnliche Fälle gesehen, ausgenommen in Folge der Wirkung einer Abkochung von Gras. Die Drüsen auf den Scheiben der obigen Blätter waren, anstatt wie nach der ersten Stunde beinahe schwarz zu sein, nun nach 23 Stunden sehr blasz. Ich versuchte zunächst an vier Blättern halbe Minims einer schwächeren Lösung von einem Theile auf 1312 Theile Wasser (1 Gran auf 3 Unzen), so dasz ein jedes $\frac{2880}{1000000}$ Gran oder 0,0225 Milligr. erhielt. Nach 2 Stunden 18 Minuten waren die Drüsen auf der Scheibe sehr dunkel gefärbt; nach 24 Stunden waren zwei der Blätter in leichtem Grade afficirt, die andern beiden durchaus gar nicht.

Essigsäures Ammoniak. — Halbe Minims einer Lösung von ungefähr einem Theile auf 109 Theile Wasser wurden auf die Scheiben zweier Blätter gebracht, auf welche in 5 Stunden 30 Minuten eine Einwirkung erfolgte; nach 23 Stunden war jeder einzelne Tentakel dicht eingebogen.

Oxalsäures Ammoniak. — Halbe Minims einer Lösung von einem Theile auf 218 Theile Wasser wurden auf zwei Blätter gebracht,

welche nach 7 Stunden mäßig, und nach 23 Stunden stark eingebogen wurden. Zwei andere Blätter wurden mit einer schwächeren Lösung von einem Theile auf 437 Theile Wasser versucht. Das eine war in 7 Stunden stark eingebogen, das andere nicht eher bis 30 Stunden verlaufen waren.

Weinsteinsaures Ammoniak. — Halbe Minims einer Lösung von einem Theile in 437 Theilen Wasser wurden auf die Scheiben von fünf Blättern gebracht. In 31 Minuten war bei einigen der Blätter an den äusseren Tentakeln eine Spur von Einbiegung vorhanden, und dieselbe wurde nach 1 Stunde bei allen Blättern entschiedener; die Tentakeln wurden aber niemals dicht eingebogen. Nach 8 Stunden 30 Minuten fiengen sie an, sich wieder auszustrecken. Am nächsten Morgen, nach 23 Stunden waren sie alle vollständig wieder ausgebreitet, mit Ausnahme eines, welches noch immer leicht eingebogen war. Die Kürze der Einbiegungsdauer ist in diesem und in dem folgenden Falle merkwürdig.

Ammoniumchlorid. — Halbe Minims einer Lösung von einem Theile in 437 Theile Wasser wurden auf die Scheiben von sechs Blättern gelegt. Ein entschieden ausgesprochener Grad von Einbiegung in den äusseren und submarginalen Tentakeln war in 25 Minuten wahrnehmbar; und dies nahm während der nächsten drei oder vier Stunden zu, wurde aber nie scharf markirt. Nach nur 8 Stunden 30 Minuten fiengen die Tentakeln an, sich wieder auszustrecken, und am nächsten Morgen, nach 24 Stunden, waren sie an vier von den Blättern vollständig wieder ausgestreckt, aber bei zweien noch unbedeutend eingebogen.

Allgemeine Zusammenfassung und Schlussbemerkungen über die Ammoniaksalze. — Wir haben nun gesehen, dass die neun Ammoniaksalze, welche versucht wurden, sämmtlich die Einbiegung der Tentakeln und häufig auch der Scheibe des Blattes verursachen. So weit nach den oberflächlichen Versuchen mit den letzterwähnten sechs Salzen ermittelt werden kann, ist das citronensaure Salz das schwächste und das phosphorsaure sicher bei weitem das wirksamste. Das weinsteinsaure Salz und das Chlorid sind merkwürdig wegen der kurzen Dauer ihrer Wirkung. Die relative Wirksamkeit des kohlen-sauren, salpetersauren und phosphorsauren Salzes ist in der folgenden Tabelle durch die geringste Menge ausgedrückt, welche genügt, die Einbiegung der Tentakeln zu verursachen.

Lösungen, wie angewandt:	Kohlensaures Ammoniak.	Salpetersaures Ammoniak.	Phosphorsaures Ammoniak.
Auf die Drüsen der Scheiben gebracht, so dasz sie indirect auf die äusseren Tentakeln wirkte .	$\frac{5}{100}$ Gran oder 0,0675 Milligr.	$\frac{24}{100}$ Gran oder 0,027 Milligr.	$\frac{354}{100}$ Gran oder 0,0169 Milligr.
Einige wenige Secunden direct der Drüse eines äusseren Tentakels applicirt	$\frac{144}{100}$ Gran oder 0,00445 Milligr.	$\frac{288}{100}$ Gran oder 0,0025 Milligr.	$\frac{1336}{100}$ Gran oder 0,000423 Milligr.
Das Blatt eingetaucht und Zeit gelassen, damit eine jede Drüse so viel absorbiren könne, als sie nur kann	$\frac{2085}{100}$ Gran oder 0,00024 Milligr.	$\frac{6512}{100}$ Gran oder 0,0000937 Milligr.	$\frac{1336000}{100}$ Gran oder 0,00000328 Milligr.
Die von einer Drüse absorbirte Menge, welche hinreicht, die Zusammenballung des Protoplasma in den anstosenden Zellen der Tentakeln zu verursachen . .	$\frac{1341}{100}$ Gran oder 0,00048 Milligr.		

Aus den auf diese drei verschiedene Weisen angestellten Versuchen sehen wir, dasz das kohlensaure Salz, welches 23,7 Procent Stickstoff enthält, weniger wirksam ist, als das salpetersaure, welches 35 Procent enthält. Das phosphorsaure Salz enthält weniger Stickstoff als beide andern Salze, nämlich nur 21,2 Procent, und doch ist es bei weitem wirksamer; seine Kraft hängt ohne Zweifel ganz ebenso sehr vom Phosphor als vom Stickstoff ab, welchen es enthält. Dasz dies der Fall ist, können wir aus der energischen Art und Weise schlieszen, in welcher Stückchen von Knochen oder von phosphorsaurem Kalke die Blätter afficiren. Die durch die andern Ammoniaksalze angeregte Einbiegung ist wahrscheinlich allein Folge ihres Stickstoffgehalts, — nach demselben Principe, wie stickstoffhaltige organische Flüssigkeiten kräftig einwirken, während nicht stickstoffhaltige organische Flüssigkeiten wirkungslos sind. Da solche äusserst kleine Dosen der Ammoniaksalze die Blätter beeinflussen, so können wir wohl beinahe sicher sein, dasz *Drosera* die wenn auch geringe Menge, welche im Regenwasser vorhanden ist, absorbirt und aus ihr Nutzen zieht, in derselben Weise, wie andere Pflanzen diese selben Salze mit ihren Wurzeln absorbiren.

Die Kleinheit der Dosen des salpetersauren und ganz besonders des phosphorsauren Ammoniaks, welche eine Einbiegung der Tentakeln an den eingetauchten Blättern verursacht, ist vielleicht die merk-

würdigste in diesem Bande mitgetheilte Thatsache. Wenn wir sehn, dasz viel weniger als der millionte Theil¹ eines Gran des Phosphats, von der Drüse eines der äusseren Tentakeln absorbirt, diesen zu biegen veranlaszt, so könnte man meinen, dasz die Wirkungen der Lösung auf die Drüsen der Blattscheibe übersehen worden seien, nämlich die Übermittlung eines motorischen Impulses von ihnen aus an die äusseren Tentakeln. Ohne Zweifel werden die Bewegungen der letzteren hierdurch unterstützt; aber die in dieser Weise geleistete Hülfe musz unbedeutend sein; denn wir wissen, dasz ein Tropfen, welcher so viel wie $\frac{1}{3840}$ Gran enthält, wenn er auf die Scheibe gebracht wird, nur gerade eben im Stande ist, die äuszern Tentakeln eines in hohem Grade empfindlichen Blattes zum Biegen zu veranlassen. Es ist sicherlich eine äusserst überraschende Thatsache, dasz $\frac{1}{19700000}$ eines Grans, oder in runder Zahl ein zwanzigmillionter Theil eines Grans (0,0000033 Milligr.) des phosphorsauren Salzes irgend eine Pflanze oder selbst irgend ein Thier afficiren sollte; und da dies Salz 35,33 Procent Krystallisationswasser enthält, so werden die wirksamen Elemente auf $\frac{1}{30535126}$ Gran oder in runder Zahl auf ein dreissigmilliontel Gran (0,00000216 Milligr.) reducirt. Überdies war die Lösung in diesen Versuchen im Verhältnis von einem Theile des Salzes auf 2,187,500 Theile Wasser oder 1 Gran auf 5000 Unzen verdünnt. Der Leser wird sich vielleicht diesen Grad von Verdünnung am besten vergegenwärtigen, wenn er sich erinnert, dasz 5000 Unzen mehr als ein 31 Gallonenfasz füllen würden, und dasz zu dieser groszen Masse Wasser ein Gran des Salzes hinzugethan wird; über ein Blatt wird dann nur eine halbe Drachme oder dreissig Minims der Lösung gegossen. Und doch reichte diese Menge hin, die Einbiegung beinahe jeden Tentakels und häufig auch der Blattscheibe zu verursachen.

Ich bin mir wohl bewusst, dasz diese Angabe auf den ersten Blick beinahe Jedermann ungläublich erscheinen wird. *Drosera* ist weit davon entfernt, mit dem Unterscheidungsvermögen des Spectroskops rivalisiren zu können; doch kann sie, wie es sich in den Bewe-

¹ Es ist kaum möglich, sich vorzustellen, was eine Million bedeutet. Die beste Illustration, die mir vorgekommen ist, ist die, welche W. Croll gibt; er sagt: — „Man nehme einen schmalen Streifen Papier 83 Fusz 4 Zoll lang und strecke ihn an der Wand eines groszen Saales aus; dann bezeichne man an einem Ende ein Zehntel Zoll. Dieses Zehntel wird ein Hundert und der ganze Strifen eine Million repräsentiren.“

gungen ihrer Blätter zeigt, eine sehr viel kleinere Quantität des phosphorsauren Ammoniaks entdecken, als der geschickteste Chemiker es von irgend einer Substanz kann². Meine Resultate waren eine lange Zeit mir selbst ungläublich und suchte ich ängstlich nach jeder Fehlerquelle. Das Salz wurde in einigen Fällen von einem Chemiker auf einer ausgezeichneten Wage für mich abgewogen, und frisches Wasser wurde viele Male mit Sorgfalt abgemessen. Die Beobachtungen wurden während mehrerer Jahre wiederholt. Zwei meiner Söhne, welche so ungläubig wie ich selbst waren, verglichen mehrere Gruppen von Blättern, welche gleichzeitig in die schwächeren Lösungen und in Wasser eingetaucht wurden, mit einander und erklärten, es könne über die Verschiedenheit ihrer äusseren Erscheinung gar kein Zweifel bestehen. Ich hoffe, dass irgend Jemand sich später veranlasst finden möge, meine Versuche zu wiederholen; in diesem Falle sollte er junge und kräftige Blätter auswählen, deren Drüsen von reichlichem Secrete umgeben sind. Die Blätter müssen sorgfältig abgeschnitten und sanft in Uhrgläser gelegt werden, und eine abgemessene Quantität von der Lösung und von Wasser über jedes derselben gegossen werden. Das benutzte Wasser musz so absolut rein sein, wie es nur gemacht werden kann. Es ist noch besonders zu beachten, dass die Versuche mit den schwächeren Lösungen nach mehreren Tagen sehr warmen Wetters angestellt werden sollten. Diejenigen mit den schwächsten Lösungen sollten mit Pflanzen angestellt werden, welche eine beträchtliche Zeit lang in einem warmen Kalthause oder in einem kühlen Treibhause gehalten worden sind; doch ist dies für Versuche mit mäsizg starken Lösungen durchaus nicht nothwendig.

Ich bitte den Leser, zu beachten, dass die Empfindlichkeit oder

² Als meine ersten Beobachtungen über das salpetersaure Ammoniak vor vierzehn Jahren angestellt wurden, waren die Leistungen des Spectroskops noch nicht entdeckt, und mich interessirten die damals völlig beispiellosen Leistungen der *Drosera* um so mehr. Jetzt hat nun das Spectroskop die *Drosera* vollständig geschlagen; denn nach Bunsen und Kirchhoff kann wahrscheinlich weniger als $\frac{1}{1000000}$ Gran Natron auf diese Weise entdeckt werden (s. Balfour Stewart, Treatise on Heat, 2. edit. 1871, p. 228). In Bezug auf gewöhnliche chemische Prüfungen entnehme ich dem Werke Dr. Alfred Taylor's über Gifte, dass ungefähr $\frac{1}{100000}$ Gran Arsenik, $\frac{1}{100000}$ Gran Blausäure, $\frac{1}{100000}$ Gran Jod und $\frac{1}{100000}$ Gran Brechweinstein entdeckt werden kann; aber die Fähigkeit des Nachweises hängt sehr davon ab, dass die beim Versuche verwandten Lösungen nicht äusserst schwach sind.

Reizbarkeit der Tentakeln auf dreierlei verschiedene Methoden ermittelt wurde: — indirect durch Tropfen, welche auf die Scheibe gebracht wurden, direct durch Tropfen, welche an die Drüsen der äusseren Tentakeln applicirt wurden, und durch Eintauchen der ganzen Blätter; durch diese drei Methoden wurde gefunden, dass das salpetersaure Salz wirksamer war, als das kohlen-saure, und das phosphorsaure viel wirksamer als das salpetersaure; dies Resultat wird verständlich durch die Verschiedenheit in der Menge von Stickstoff, welche die beiden ersten Salze enthalten, und durch die Gegenwart von Phosphor im dritten. Es wird vielleicht den Glauben des Lesers unterstützen, wenn er sich zu den Versuchen mit einer Lösung von einem Theile des phosphorsauren Salzes auf 1000 Unzen Wasser wendet; er wird hier entscheidende Beweise finden, dass ein Viermilliontel Gran hinreichend ist, die Einbiegung eines einzelnen Tentakels zu verursachen. Es liegt daher darin nichts sehr Unwahrscheinliches, dass ein Fünftel dieses Gewichtes oder ein Zwanzigmilliontel Gran auf den Tentakel eines in hohem Grade empfindlichen Blattes wirken kann. Ferner wurden zwei von den Blättern in der Lösung von einem Gran in 3000 Unzen und drei von den Blättern in der Lösung von einem Gran in 5000 Unzen afficirt, und zwar nicht nur viel bedeutender als die zu gleicher Zeit in Wasser versuchten Blätter, sondern auch unvergleichlich mehr als überhaupt irgend welche fünf Blätter, welche aus den 173 von mir in verschiedenen Zeiten in Wasser beobachteten ausgelesen werden könnten.

In der blossen Thatsache, dass der einzwanzigmillionte Theil eines Gran des phosphorsauren Salzes, in mehr als zwei Millionen mal seines Gewichtes in Wasser aufgelöst, von einer Drüse absorbirt wird, liegt nichts Merkwürdiges. Alle Physiologen geben zu, dass die Wurzeln der Pflanzen die ihnen durch das Regenwasser gebrauchten Ammoniaksalze absorbiren; und vierzehn Gallonen Regenwasser enthalten³ einen Gran Ammoniak, daher nur ein wenig mehr als zweimal so viel als die schwächste von mir angewandte Lösung. Die Thatsache, welche wahrhaft wunderbar erscheint, ist, dass der einzwanzigmillionte Theil eines Grans des phosphorsauren Ammoniaks (welcher weniger als den eindreisigmilliontel Gran wirksamer Substanz enthält), wenn er von einer Drüse absorbirt wird, in dieser eine gewisse Veränderung hervorruft, welche dahin führt, dass ein noto-

³ Miller's Elements of Chemistry, Part. II., p. 107. 3. edit. 1864.

rischer Impuls die ganze Länge des Tentakels hinab geleitet wird und den basalen Theil zu biegen verursacht, häufig durch einen Winkel von über 180 Grad.

So staunenswerth dies Resultat ist, so ist doch kein vernünftiger Grund vorhanden, weshalb wir dasselbe als unglaublich verwerfen sollten. Professor DONDERS in Utrecht theilt mir mit, dasz er nach Versuchen, welche er früher mit Dr. DE RUYTER angestellt habe, zu dem Schlusse gelangt sei, dasz weniger als der einmillionte Theil eines Grans schwefelsauren Atropins in einem äusserst verdünnten Zustande direct auf die Iris eines Hundes gebracht, die Muskeln dieses Organs paralyisirt. Wir haben aber in der That jedesmal, wenn wir einen Geruch wahrnehmen, Beweise, dasz unendlich kleinere Theilchen auf unsre Nerven wirken. Wenn ein Hund eine Viertelmeile unter dem Winde von einem Hirsche oder einem andern Thiere steht und er nimmt dessen Gegenwart wahr, so bewirken die riechbaren Theilchen irgend eine Veränderung in seinen Geruchsnerve; und doch müssen diese Theilchen unendlich kleiner⁴ als die von phosphorsaurem Ammoniak sein, welche den einzwanzigmilliontel Theil eines Grans wiegen. Diese Nerven übermitteln dann einen gewissen Einflusz dem Gehirne des Hundes, welches zu Thätigkeit seinerseits führt. Bei *Drosera* liegt die wirklich wunderbare Thatsache darin, dasz eine Pflanze ohne irgend ein specialisirtes Nervensystem durch solche äusserst kleine Theilchen afficirt werden kann; wir haben aber keine Gründe zur Annahme, dasz nicht auch andre Gewebe so exquisit empfänglich für Eindrücke von auszen her gemacht werden könnten, wenn dies für den Organismus wohlthätig wäre, wie es das Nervensystem der höheren Thiere ist.

⁴ Mein Sohn, George Darwin, hat mir den Durchmesser einer Kugel von phosphorsaurem Ammoniak (specifisches Gewicht 1,678), welche den einzwanzigmilliontel Theil eines Grans wiegt, berechnet und findet ihn $\frac{1}{10422}$ Zoll grosz. Nun theilt mir Dr. Klein mit, dasz die kleinsten Mikrokokken, welche unter einer Vergrößerung von 800 malen deutlich unterscheidbar sind, zu 0,0002 bis 0,0005 Millimeter geschätzt werden, d. h. von $\frac{1}{50000}$ zu $\frac{1}{20000}$ Zoll Durchmesser. Es kann daher ein Gegenstand von zwischen $\frac{1}{31}$ und $\frac{1}{77}$ der Grösze einer Kugel von phosphorsaurem Ammoniak von dem oben erwähnten Gewicht unter einer starken Vergrößerung gesehen werden; und Niemand vermuthet, dasz riechbare Theilchen, solche, wie sie in dem obigen Beispiel vom Hirsche abgegeben werden, unter irgend welcher Vergrößerung eines Mikroskops gesehen werden könnten.

Achtes Capitel

Die Wirkungen verschiedener Salze und Säuren auf die Blätter.

Natron-, Kali- und andere alkalische, erdige und metallische Salze. — Zusammenfassung über die Wirkung dieser Salze. — Verschiedene Säuren. — Zusammenfassung über ihre Wirkungen.

Nachdem ich gefunden hatte, dasz die Ammoniaksalze so wirksam wären, wurde ich darauf geführt, die Wirkung einiger andern Salze zu untersuchen. Es wird zweckmässig sein, zuerst eine Liste der versuchten Substanzen (welche neun und vierzig Salze und zwei Metallsäuren umfasst) mitzuthellen, und zwar in zwei Columnen getheilt, von denen die eine die Körper enthält, welche Einbiegung verursachen, die andere die, welche dies nicht oder nur zweifelhaft thun. Meine Versuche wurden so angestellt, dasz halbe Minim-Tropfen auf die Scheiben von Blättern gelegt, oder, noch gewöhnlicher, dasz die Blätter in die Lösungen eingetaucht wurden, zuweilen auch nach beiden Methoden. Dann soll eine Zusammenfassung der Resultate mit einigen Schlussbemerkungen gegeben werden. Die Wirkung verschiedener Säuren werden nachher beschrieben werden.

Salze, welche Einbiegung verursachen.

(Nach der chemischen Classification in Watt's Dictionary of Chemistry in Gruppen angeordnet.)

Kohlensaures Natron, rapide Einbiegung.

Salpetersaures Natron, rapide Einbiegung.

Schwefelsaures Natron, mässig schnelle Einbiegung.

Phosphorsaures Natron, sehr rapide Einbiegung.

Salze, welche keine Einbiegung verursachen.

Kohlensaures Kali: langsam giftig.

Salpetersaures Kali: etwas giftig.

Schwefelsaures Kali.

Phosphorsaures Kali.

Salze, welche Einbiegung verursachen.

(Nach der chemischen Classification in Watt's Dictionary of Chemistry in Gruppen angeordnet.)

- Citronensaures Natron, rapide Einbiegung.
- Oxalsaures Natron, rapide Einbiegung.
- Chlornatrium, mäßig rapide Einbiegung.
- Jodnatrium, eher langsame Einbiegung.
- Bromnatrium, mäßig schnelle Einbiegung.
- Oxalsaures Kali, langsame und zweifelhafte Einbiegung.
- Salpetersaures Lithion, mäßig rapide Einbiegung.
- Caesiumchlorid, eher langsame Einbiegung.
- Salpetersaures Silber, rapide Einbiegung; schnelles Gift.
- Cadmiumchlorid, langsame Einbiegung.
- Quecksilberhyperchlorid, rapide Einbiegung; schnelles Gift.
- Aluminiumchlorid, langsame und zweifelhafte Einbiegung.
- Goldchlorid, rapide Einbiegung; schnelles Gift.
- Zinnchlorid, langsame Einbiegung: giftig.
- Weinsteinsaures Antimon, langsame Einbiegung; wahrscheinlich giftig.
- Arsenige Säure, schnelle Einbiegung: giftig.

Salze, welche keine Einbiegung verursachen.

- Citronensaures Kali.
- Chlorkalium.
- Jodkalium, ein unbedeutender und zweifelhafter Grad von Einbiegung.
- Bromkalium.
- Essigsäures Lithion.
- Rubidiumchlorid.
- Essigsaurer Kalk.
- Salpetersaurer Kalk.
- Essigsäure Magnesia.
- Salpetersäure Magnesia.
- Magnesiumchlorid.
- Schwefelsäure Magnesia.
- Essigsaurer Baryt.
- Salpetersaurer Baryt.
- Essigsaurer Strontian.
- Salpetersaurer Strontian.
- Zinkchlorid.
- Salpetersaurer Alaun, eine Spur von Einbiegung.
- Schwefelsaurer Alaun und schwefelsaures Kali.

Bleichlorid.

**Salze, welche Einbiegung
verursachen.**

**Salze, welche keine Einbiegung
verursachen.**

(Nach der chemischen Classification in Watt's Dictionary of Chemistry in Gruppen angeordnet.)

Eisenchlorid, langsame Einbiegung: wahrscheinlich giftig.	Manganchlorid.
Chromsäure, schnelle Einbiegung: in hohem Grade giftig.	
Kupferchlorid, eher langsame Einbiegung: giftig.	Kobaltchlorid.
Nickelchlorid, rapide Einbiegung: wahrscheinlich giftig.	
Platinchlorid, rapide Einbiegung: giftig.	

Kohlensaures Natron (rein, mir von Prof. HOFFMANN gegeben). — Halbe Minims (0,0296 Cub. Cent.) einer Lösung eines Theils auf 218 Theile Wasser (2 Gran auf 1 Unze) wurden auf die Scheiben von 12 Blättern gelegt. Sieben derselben wurden gehörig eingebogen. Drei hatten nur zwei oder drei ihrer äuszern Tentakeln eingebogen, und die übrigen zwei waren gar nicht afficirt. Aber die Dosis, obgleich nur $\frac{1}{480}$ Gran (0,135 Milligr.) war augenscheinlich zu stark; denn drei der sieben gut eingebogenen Blätter waren getödtet. Auf der andern Seite breitete sich eins der sieben, welches nur einige Tentakeln eingebogen hatte, nach 48 Stunden wieder aus und schien ganz gesund. Unter Anwenden einer schwächeren Lösung (nämlich ein Theil auf 437 Theile Wasser oder 1 Gran auf 1 Unze) wurden Dosen von $\frac{1}{960}$ Gran (0,0675 Milligr.) sechs Blättern gegeben. Auf einige derselben hatten dieselben in 37 Minuten eingewirkt, und in 8 Stunden waren die äuszern Tentakeln aller, ebenso wie die Scheiben von zweien beträchtlich eingebogen. Nach 23 Stunden 15 Minuten hatten sich die Tentakeln beinahe wieder ausgestreckt, aber die Scheiben der zwei waren noch gerade wahrnehmbar nach innen gebogen. Nach 48 Stunden waren alle sechs Blätter völlig wieder ausgebreitet, und erschienen vollkommen gesund.

Drei Blätter wurden eingetaucht, jedes in dreiszig Minims einer Lösung von einem Theil auf 875 Theile Wasser (1 Gran auf 2 Unzen), so dasz jedes $\frac{1}{2}$ Gran (2,02 Milligr.) erhielt; nach 40 Minuten waren die drei bedeutend afficirt und nach 6 Stunden 45 Minuten die Tentakeln aller und die Scheibe des einen dicht eingebogen.

Salpetersaures Natron (rein). — Halbe Minims einer Lösung von einem Theil auf 437 Theile Wasser, $\frac{1}{960}$ Gran (0,0675 Milligr.) enthaltend, wurden auf die Scheiben von fünf Blättern gelegt. Nach 1 Stunde 25 Minuten waren die Tentakeln beinahe aller und die Scheibe eines etwas eingebogen. Die Einbiegung fuhr fort zuzunehmen und in 21 Stunden 15 Minuten war die Einwirkung auf die Tentakeln und die Scheiben von vier derselben bedeutend, während die Wirkung auf die Scheibe des fünften nur in einem unbedeutenden Grad eingetreten war. Nach weiteren 24 Stunden blieben die vier Blätter noch dicht eingebogen, während das fünfte anfieng, sich wieder auszubreiten. Vier Tage nach-

dem die Lösung angewendet worden war, hatten sich zwei der Blätter ganz, und eins theilweise wieder ausgebreitet; während die übrigen zwei dicht eingebogen blieben und verletzt schienen.

Drei Blätter wurden eingetaucht, jedes in dreissig Minims einer Lösung eines Theils auf 875 Theile Wasser; in 1 Stunde war bedeutende Einbiegung vorhanden, und nach 8 Stunden 15 Minuten waren alle Tentakeln und die Scheiben aller drei sehr stark eingebogen.

Schwefelsaures Natron. — Halbe Minims einer Lösung von einem Theil auf 437 Theile Wasser wurden auf die Scheiben von sechs Blättern gelegt. Nach 5 Stunden 30 Minuten waren die Tentakeln von drei derselben (mit der Scheibe des einen) bedeutend, und die der andern drei leicht eingebogen. Nach 21 Stunden hatte die Einbiegung etwas abgenommen und in 45 Stunden waren die Blätter vollständig wieder ausgebreitet, und erschienen ganz gesund.

Drei Blätter wurden eingetaucht, jedes in dreissig Minims einer Lösung von einem Theil des schwefelsauren Salzes auf 875 Theile Wasser; nach 1 Stunde 30 Minuten war etwas Einbiegung da, welche so zunahm, dass in 8 Stunden 10 Minuten alle Tentakeln und die Scheiben aller drei Blätter dicht eingebogen waren.

Phosphorsaures Natron. — Halbe Minims einer Lösung von einem Theil auf 437 Theile Wasser wurden auf die Scheiben von sechs Blättern gebracht. Die Lösung wirkte mit ausserordentlicher Schnelligkeit, denn in 8 Minuten waren die äusseren Tentakeln mehrerer Blätter stark eingebogen. Nach 6 Stunden waren die Tentakeln aller sechs Blätter und die Scheiben von zweien dicht eingebogen. Dieser Zustand der Dinge dauerte 24 Stunden lang, ausgenommen dass die Scheibe eines dritten Blattes nach innen gebogen wurde. Nach 48 Stunden breiteten sich alle drei Blätter wieder aus. Es ist klar, dass $\frac{1}{900}$ Gran von phosphorsaurem Natron sehr wirksam ist, Einbiegung zu verursachen.

Citronensaures Natron. — Halbe Minims einer Lösung von einem Theil auf 437 Theile Wasser wurden auf die Scheiben von sechs Blättern gebracht, aber diese wurden nicht eher beobachtet als nach Verlauf von 22 Stunden. Die halbrandständigen Tentakeln von fünf derselben und die Scheiben von vier wurden dann eingebogen gefunden; aber die äusseren Reihen der Tentakeln waren nicht afficirt. Ein Blatt, welches älter als die andern zu sein schien, war in jeder Beziehung nur sehr wenig afficirt. Nach 46 Stunden waren vier der Blätter, ihre Scheiben mit eingeschlossen, beinahe wieder ausgebreitet.

Es wurden ferner noch drei Blätter eingetaucht, jedes in dreissig Minims einer Lösung von einem Theil des citronensauren Salzes auf 875 Theile Wasser; nach 25 Minuten war eine starke Einwirkung eingetreten; und nach 6 Stunden 35 Minuten waren beinahe alle Tentakeln, die auf den äusseren Reihen mit eingeschlossen, eingebogen, aber nicht die Scheiben.

Oxalsaures Natron. — Halbe Minims einer Lösung von einem Theil auf 437 Theile Wasser wurden auf die Scheiben von sieben Blättern gebracht; nach 5 Stunden 30 Minuten waren die Tentakeln von allen und die Scheiben der meisten bedeutend beeinflusst. In 22 Stunden waren, ausser der Einbiegung der Tentakeln, die Scheiben aller sieben Blätter so

sehr zusammengefaltet, dasz ihre Spitzen und Basen sich beinahe berührten. Bei keiner andern Gelegenheit habe ich die Scheiben so stark beeinflusst gesehen. Drei Blätter wurden auch eingetaucht, jedes in dreiszig Minims einer Lösung von einem Theil auf 875 Theile Wasser; nach 30 Minuten war starke Einbiegung eingetreten, und nach 6 Stunden 35 Minuten waren die Scheiben zweier und die Tentakeln aller dicht eingebogen.

Chlornatrium (bestes Küchensalz). — Halbe Minims einer Lösung von einem Theil auf 218 Theile Wasser wurden auf die Scheiben von vier Blättern gebracht. Zwei waren augenscheinlich in 48 Stunden gar nicht afficirt; das dritte hatte seine Tentakeln leicht gebogen; während das vierte beinahe alle seine Tentakeln in 24 Stunden eingebogen hatte, und diese fiengen nicht an, sich wieder auszustrecken, bis zum vierten Tag, und waren am siebenten Tage noch nicht vollkommen wieder ausgestreckt. Ich vermuthete, dasz dieses Blatt durch das Salz verletzt war. Halbe Minims einer schwächeren Lösung von einem Theil auf 437 Theile Wasser wurden dann auf die Scheiben von sechs Blättern getropft, so dasz jedes $\frac{1}{10}$ Gran erhielt. In 1 Stunde 33 Minuten war eine leichte Einbiegung da, und nach 5 Stunden 30 Minuten waren die Tentakeln aller sechs Blätter beträchtlich, aber nicht dicht, eingebogen. Nach 23 Stunden 15 Minuten hatten sich alle vollkommen wieder ausgestreckt, und schienen nicht im Geringsten verletzt zu sein.

Drei Blätter wurden eingetaucht, jedes in dreiszig Minims einer Lösung von einem Theil auf 875 Theile Wasser, so dasz jedes $\frac{1}{3}$ Gran oder 2,02 Milligr. erhielt. Nach 1 Stunde war bedeutende Einbiegung eingetreten; nach 8 Stunden 30 Minuten waren alle Tentakeln und die Scheiben aller drei dicht eingebogen. Vier andere Blätter wurden auch in die Lösung eingetaucht, jedes denselben Betrag von Salz als vorher erhaltend, nämlich $\frac{1}{2}$ Gran. Sie wurden alle bald eingebogen; nach 48 Stunden fiengen sie wieder an sich auszubreiten und schienen ganz unverletzt zu sein, obgleich die Lösung stark genug war, um salzig zu schmecken.

Jodnatrium. — Halbe Minims einer Lösung von einem Theil auf 437 Theile Wasser wurden auf die Scheiben von sechs Blättern gebracht. Nach 24 Stunden hatten vier derselben ihre Scheiben und viele Tentakeln eingebogen. Die andern zwei hatten nur ihre halbrandständigen Tentakeln eingebogen; die äusseren Tentakeln waren bei den meisten Blättern nur wenig afficirt. Nach 46 Stunden hatten sich die Blätter beinahe wieder ausgebreitet. Drei Blätter wurden auch jedes in dreiszig Minims einer Lösung von einem Theil auf 875 Theile Wasser getaucht. Nach 6 Stunden 30 Minuten waren beinahe alle Tentakeln und die Scheibe eines Blattes dicht eingebogen.

Bromnatrium. — Halbe Minims einer Lösung von einem Theil auf 437 Theile Wasser wurden auf sechs Blätter gebracht. Nach 7 Stunden war etwas Einbiegung da; nach 22 Stunden hatten drei der Blätter ihre Scheiben und die meisten ihrer Tentakeln eingebogen; das vierte Blatt war sehr gering und das fünfte und sechste gar nicht beeinflusst. Drei Blätter wurden auch, jedes in dreiszig Minims einer Lösung von einem Theil auf 875 Theile Wasser eingetaucht; nach 40 Minuten war etwas Einbiegung da; nach 4 Stunden waren die Tentakeln aller

drei Blätter und die Scheiben von zweien eingebogen. Diese Blätter wurden dann in Wasser gelegt, und nach 17 Stunden 30 Minuten waren zwei derselben beinahe vollständig und das dritte theilweise wieder ausbreitet; so dasz sie augenscheinlich nicht verletzt waren.

Kohlensaures Kali (rein). — Halbe Minims einer Lösung von einem Theil auf 437 Theile Wasser wurden auf sechs Blätter gebracht. In 24 Stunden war keine Wirkung hervorgebracht; aber nach 48 Stunden hatten einige der Blätter ihre Tentakeln und eins seine Scheibe beträchtlich eingebogen. Dies schien jedoch das Resultat davon zu sein, dasz sie verletzt waren; denn am dritten Tage, nachdem die Lösung gegeben worden war, waren drei der Blätter todt und eins sehr kränklich; die andern zwei erholten sich, aber mehrere Tentakeln waren augenscheinlich verletzt und blieben beständig eingebogen. Es ist augenscheinlich, dasz $\frac{1}{100}$ Gran dieses Salzes wie ein Gift wirkt. Drei Blätter wurden auch jedes in dreiszig Minims einer Lösung von einem Theil auf 875 Theile Wasser nur 9 Stunden lang eingetaucht; und, sehr verschieden von dem was mit den Natronsalzen eintritt, es wurde keine Einbiegung verursacht.

Salpetersaures Kali. — Halbe Minims einer starken Lösung von einem Theil auf 109 Theile Wasser (4 Gran auf 1 Unze) wurden auf die Scheiben von vier Blättern gebracht; zwei wurden sehr verletzt, aber keine Einbiegung erfolgte. Acht Blätter wurden in derselben Weise behandelt, mit Tropfen einer schwächeren Lösung von einem Theil auf 218 Theile Wasser. Nach 56 Stunden war keine Einbiegung da, aber zwei der Blätter schienen verletzt. Fünf dieser Blätter wurden später mit Tropfen von Milch und einer Gelatine-Lösung auf ihren Scheiben versucht, und nur eins wurde eingebogen, so dasz die Lösung des salpetersauren Salzes der oben erwähnten Stärke, 50 Stunden lang einwirkend, die Blätter augenscheinlich verletzt oder paralyisirt hatte. Sechs Blätter wurden dann auf dieselbe Art behandelt, mit einer noch schwächeren Lösung von einem Theil auf 437 Theile Wasser, und diese waren nach 48 Stunden in keiner Weise afficirt, mit Ausnahme vielleicht eines einzigen Blattes. Drei Blätter wurden dann 25 Stunden lang jedes in dreiszig Minims einer Lösung von einem Theil auf 875 Theile Wasser eingetaucht, und dies brachte augenscheinlich keine Wirkung hervor. Sie wurden dann in eine Lösung von einem Theil kohlenanren Ammoniak auf 218 Theile Wasser gethan; die Drüsen wurden augenblicklich geschwärzt, nach 1 Stunde war etwas Einbiegung da, und der protoplasmatische Inhalt der Zellen wurde deutlich zusammengeballt. Dies zeigt, dasz die Blätter durch ihr 25 Stunden langes Eintauchen in das salpetersaure Salz nicht sehr verletzt waren.

Schwefelsaures Kali. — Halbe Minims einer Lösung eines Theils auf 437 Theile Wasser wurden auf die Scheiben von sechs Blättern gebracht. Nach 20 Stunden 30 Minuten war keine Wirkung hervorgebracht; nach weiteren 24 Stunden blieben drei unafficirt; zwei schienen verletzt, und das sechste schien beinahe todt zu sein, mit seinen Tentakeln eingebogen. Demungeachtet erholten sich alle sechs Blätter nach zwei weiteren Tagen wieder. Das Eintauchen dreier Blätter für 24 Stunden, jedes in dreiszig Minims einer Lösung von einem Theil auf 875 Theile

Wasser, brachte keine augenscheinliche Wirkung hervor. Sie wurden dann mit derselben Lösung von kohlensaurem Ammoniak behandelt, mit demselben Resultat wie in dem Fall mit dem salpetersauren Kali.

Phosphorsaures Kali. — Halbe Minims einer Lösung von einem Theil auf 437 Theile Wasser wurden auf die Scheiben von sechs Blättern gebracht, welche während dreier Tage beobachtet wurden; es wurde aber keine Wirkung hervorgebracht. Das theilweise Auftrocknen der Flüssigkeit auf der Scheibe zog die Tentakeln auf ihr leicht zusammen, wie es oft bei Experimenten dieser Art vorkommt. Die Blätter erschienen am dritten Tage ganz gesund.

Citronensaures Kali. — Halbe Minims einer Lösung von einem Theil auf 437 Theile Wasser drei Tage auf den Scheiben von sechs Blättern gelassen, und das Eintauchen dreier Blätter, 9 Stunden lang, jedes in 30 Minims einer Lösung von einem Theil auf 875 Theile Wasser, brachten nicht die geringste Wirkung hervor.

Oxalsaures Kali. — Halbe Minims wurden bei verschiedenen Gelegenheiten auf die Scheiben von siebenzehn Blättern gebracht, und die Resultate verwirrten mich sehr, wie sie es noch thun. Einbiegung trat sehr langsam ein. Nach 24 Stunden waren vier von den siebenzehn Blättern gut eingebogen, zusammen mit den Scheiben von zweien; sechs waren leicht afficirt und sieben gar nicht. Drei Blätter aus einer Gruppe wurden fünf Tage lang beobachtet, und alle starben ab; aber in einer andern Gruppe von sechs sahen alle, eins ausgenommen, noch nach vier Tagen gesund aus. Drei Blätter wurden 9 Stunden lang eingetaucht, jedes in dreißig Minims einer Lösung von einem Theil auf 875 Theile Wasser, und waren nicht im Geringsten afficirt, aber sie hätten längere Zeit beobachtet werden sollen.

Chlorkalium. — Weder halbe Minims einer Lösung von einem Theil auf 437 Theile Wasser drei Tage lang auf den Scheiben von sechs Blättern gelassen, noch das Eintauchen dreier Blätter für 25 Stunden lang in 30 Minims einer Lösung von einem Theil auf 875 Theile Wasser brachte die geringste Wirkung hervor. Die eingetauchten Blätter wurden dann mit kohlensaurem Ammoniak, wie beim salpetersauren Kali beschrieben wurde, behandelt, und, mit demselben Erfolg.

Jodkali. — Halbe Minims einer Lösung von einem Theil auf 437 Theile Wasser wurden auf die Scheiben von sieben Blättern gebracht. In 30 Minuten hatte ein Blatt seine Scheibe eingebogen; nach einigen Stunden hatten drei Blätter die meisten ihrer halbrandständigen Tentakeln mäszig eingebogen. Die übrigbleibenden drei waren sehr unbedeutend afficirt. Kaum irgend eines dieser Blätter hatte seine äusseren Tentakeln eingebogen. Nach 21 Stunden streckten sich alle wieder aus, ausgenommen zwei, welche noch einige wenige halbrandständige Tentakeln eingebogen hatten. Drei Blätter wurden demnächst 8 Stunden 40 Minuten lang, jedes in 30 Minims einer Lösung von einem Theil auf 875 Theile Wasser eingetaucht und wurden nicht im Geringsten afficirt. Ich weisz nicht, was ich aus diesen sich widersprechenden Thatsachen folgern soll; aber es ist klar, dasz Jodkali gewöhnlich keine besonders ausgesprochene Wirkung hervorbringt.

Bromkali. — Halbe Minims einer Lösung von einem Theil auf 437 Theile Wasser wurden auf die Scheiben von sechs Blättern gebracht; nach 22 Stunden hatte eins seine Scheibe und viele Tentakeln eingebogen, aber ich vermuthe, dasz ein Insect sich darauf niedergelassen hatte, und dann wieder entkommen war. Die fünf andern Blätter waren in keiner Weise afficirt. Ich versuchte drei dieser Blätter mit Stückchen Fleisch und nach 24 Stunden wurden sie herrlich eingebogen. Drei Blätter wurden auch 21 Stunden lang in 30 Minims einer Lösung von einem Theil auf 875 Theile Wasser eingetaucht; aber sie wurden gar nicht afficirt, auszer dasz die Drüsen ziemlich blasz aussahen.

Essigsäures Lithion. — Vier Blätter wurden zusammen in ein Gefäß, welches 120 Minims einer Lösung von einem Theil auf 437 Theile Wasser enthielt, eingetaucht, so dasz jedes, wenn die Blätter gleich aufsaugten, $\frac{1}{16}$ Gran erhielt. Nach 24 Stunden war keine Einbiegung da. Ich fügte dann, um die Blätter zu versuchen, etwas starke Lösung (nämlich 1 Gran auf 20 Unzen oder einen Theil auf 8750 Theile Wasser) von phosphorsaurem Ammoniak hinzu, und in 30 Minuten waren alle vier dicht eingebogen.

Salpetersäures Lithion. — Vier Blätter wurden wie in dem letzten Falle in 120 Minims einer Lösung von einem Theil auf 437 Theile Wasser eingetaucht; nach 1 Stunde 30 Minuten waren alle vier ein wenig und nach 24 Stunden bedeutend eingebogen. Ich verdünnte dann die Lösung mit etwas Wasser, sie blieben aber noch am dritten Tage etwas eingebogen.

Caesiumchlorid. — Vier Blätter wurden wie oben in 120 Minims einer Lösung von einem Theil auf 437 Theile Wasser eingetaucht. Nach 1 Stunde 5 Minuten waren die Drüsen dunkel; nach 4 Stunden 20 Minuten war eine Spur von Einbiegung da; nach 6 Stunden 40 Minuten waren zwei Blätter stark, aber nicht dicht, und die andern zwei beträchtlich eingebogen. Nach 22 Stunden war die Einbiegung auszerordentlich stark und zwei hatten ihre Scheiben eingebogen. Ich übertrug dann die Blätter in Wasser, und in 46 Stunden, von ihrem ersten Eintauchen an gerechnet, waren sie beinah wieder ausgebreitet.

Rubidiumchlorid. — Auf vier Blätter, welche wie oben in 120 Minims einer Lösung von einem Theil auf 437 Theile Wasser eingetaucht waren, hatte dieselbe in 22 Stunden nicht eingewirkt. Ich fügte dann etwas von der starken Lösung (1 Gran auf 20 Unzen) von phosphorsaurem Ammoniak hinzu, und in 30 Minuten waren alle ungeheuer eingebogen.

Salpetersäures Silber. — Drei Blätter wurden in neunzig Minims einer Lösung von einem Theil auf 437 Theile Wasser getaucht, so dasz jedes, wie vorher, $\frac{1}{16}$ Gran erhielt. Nach 5 Minuten war leichte Einbiegung und nach 11 Minuten sehr starke Einbiegung da, wobei die Drüsen auszerordentlich schwarz wurden; nach 46 Minuten waren alle Tentakeln dicht eingebogen. Nach 6 Stunden wurden die Blätter aus der Lösung genommen, gewaschen und in Wasser gelegt; aber am nächsten Morgen waren sie augenscheinlich todt.

Essigsaurer Kalk. — Vier Blätter wurden in 120 Minims einer Lösung von einem Theil auf 437 Theile Wasser eingetaucht; nach 24 Stun-

den war keiner der Tentakeln eingebogen, ausgenommen einige wenige da, wo die Scheibe sich an den Stiel ansetzt, und dies mag dadurch verursacht worden sein, dass das Salz von dem abgeschnittenen Ende des Stieles aufgesaugt wurde. Ich fügte dann etwas von der Lösung (1 Gran auf 20 Unzen) von phosphorsaurem Ammoniak hinzu, aber dies erregte zu meinem Erstaunen nur leichte Einbiegung, selbst nach 24 Stunden. Es würde daher scheinen, als hätte das essigsäure Salz die Blätter betäubt.

Salpetersaurer Kalk. — Vier Blätter wurden in 120 Minims einer Lösung von einem Theil auf 437 Theile Wasser eingetaucht, aber waren in 24 Stunden nicht afficirt. Ich fügte dann etwas von der Lösung von phosphorsaurem Ammoniak (1 Gran auf 20 Unzen) hinzu, aber dies bewirkte nur sehr leichte Einbiegung nach 24 Stunden. Ein frisches Blatt wurde dann in eine gemischte Lösung der oben erwähnten Stärkegrade von salpetersaurem Kalk und phosphorsaurem Ammoniak gebracht, und es wurde in 5 bis 10 Minuten dicht eingebogen. Halbe Minims einer Lösung von einem Theil des phosphorsäuren Kalkes auf 218 Theile Wasser wurden auf die Scheiben von drei Blättern getropft, aber brachten keine Wirkung hervor.

Essigsäure, salpetersäure Magnesia und Chlormagnesium. — Vier Blätter wurden in 120 Minims einer Lösung von einem Theil auf 437 Theile Wasser, von jedem dieser drei Salze eingetaucht; nach 6 Stunden war keine Einbiegung da; aber nach 22 Stunden war eins der Blätter in dem essigsäurem Salze eher etwas mehr eingebogen, als gewöhnlich nach einem Eintauchen in Wasser für diese Länge von Zeit vorkommt. Etwas von der Lösung (1 Gran auf 20 Unzen) von phosphorsaurem Ammoniak wurde dann zu den drei Lösungen hinzugefügt. Die Blätter in dem essigsäuren Salze mit dem phosphorsäuren gemischt, erlitten etwas Einbiegung; und dies war nach 24 Stunden deutlich ausgesprochen. Die in dem salpetersäuren Salz waren entschieden nach 4 Stunden 30 Minuten eingebogen, aber der Grad der Einbiegung nahm später nicht viel zu; während die vier Blätter in dem mit dem Phosphate gemischten Chlorid in ein paar Minuten stark eingebogen wurden, und nach 4 Stunden beinahe jeden Tentakel dicht eingebogen hatten. Wir sehen hieraus, dass die essigsäure und die salpetersäure Magnesia die Blätter verletzen oder wenigstens die spätere Wirkung des phosphorsäuren Ammoniaks verhindern, während das Chlorid keine solche Neigung hat.

Salpetersäure Magnesia. — Halbe Minims einer Lösung von einem Theil auf 218 Theile Wasser wurden auf die Scheiben von zehn Blättern gelegt und brachten keine Wirkung hervor.

Essigsaurer Baryt. — Vier Blätter wurden in 120 Minims einer Lösung von einem Theil auf 437 Theile Wasser eingetaucht und nach 22 Stunden war keine Einbiegung da; aber die Drüsen waren geschwärtzt. Die Blätter wurden dann in eine Lösung (1 Gran auf 20 Unzen) von phosphorsaurem Ammoniak gelegt, welche nach 6 Stunden nur ein wenig Einbiegung bei zweien der Blätter verursachte.

Salpetersaurer Baryt. — Vier Blätter wurden in 120 Minims einer Lösung von einem Theil auf 437 Theile Wasser eingetaucht, und

nach 22 Stunden war nicht mehr da als jener leichte Grad von Einbiegung, welcher auch oft nach einem Eintauchen von dieser Dauer in reines Wasser erfolgt. Ich fügte dann etwas von derselben Lösung von phosphorsaurem Ammoniak hinzu, und nach 30 Minuten war ein Blatt stark eingebogen, zwei andere mäßig und das vierte gar nicht. Die Blätter blieben 24 Stunden lang in diesem Zustand.

Essigsaurer Strontian. — Vier Blätter, in 120 Minims einer Lösung von einem Theil auf 437 Theile Wasser eingetaucht, waren in 22 Stunden nicht afficirt. Sie wurden dann in etwas von derselben Lösung von phosphorsaurem Ammoniak gelegt und in 25 Minuten waren zwei derselben stark eingebogen; nach 8 Stunden war das dritte Blatt beträchtlich eingebogen und das vierte bot eine Spur von Einbiegung dar. Sie waren am nächsten Morgen in demselben Zustand.

Salpetersaurer Strontian. — Fünf Blätter wurden in 120 Minims einer Lösung von einem Theil auf 437 Theile Wasser eingetaucht; nach 22 Stunden war etwas leichte Einbiegung da, aber nicht mehr als manchmal mit Blättern in Wasser vorkommt. Sie wurden dann in dieselbe Lösung von phosphorsaurem Ammoniak gelegt; nach 8 Stunden waren drei derselben mäßig eingebogen, wie es alle fünf nach 24 Stunden waren; aber nicht eins war dicht eingebogen. Es scheint, dass das salpetersaure Salz die Blätter halb betäubt.

Cadmiumchlorid. — Drei Blätter wurden in neunzig Minims einer Lösung von einem Theil auf 437 Theile Wasser eingetaucht; nach 5 Stunden 20 Minuten trat leichte Einbiegung ein, welche während der nächsten 3 Stunden zunahm. Nach 24 Stunden hatten alle drei Blätter ihre Tentakeln gut eingebogen, und blieben so während weiterer 24 Stunden; die Drüsen waren nicht entfärbt.

Quecksilbersuperchlorid. — Drei Blätter wurden in neunzig Minims einer Lösung von einem Theil auf 437 Theile Wasser eingetaucht; nach 22 Stunden war etwas leichte Einbiegung da, welche in 48 Minuten deutlich ausgesprochen wurde; die Drüsen waren nun geschwärzt. Nach 5 Stunden 35 Minuten waren alle Tentakeln dicht eingebogen; nach 24 Stunden waren sie noch eingebogen und entfärbt. Die Blätter wurden dann entfernt und zwei Tage in Wasser gelassen; aber sie breiteten sich niemals wieder aus und waren augenscheinlich todt.

Zinkchlorid. — Drei Blätter, in neunzig Minims einer Lösung von einem Theil auf 437 Theile Wasser eingetaucht, waren in 25 Stunden 30 Minuten nicht afficirt.

Chloraluminium. — Vier Blätter wurden in 120 Minims einer Lösung von einem Theil auf 437 Theile Wasser eingetaucht; nach 7 Stunden 45 Minuten war keine Einbiegung vorhanden; nach 24 Stunden hatte sich ein Blatt ziemlich dicht, das zweite mäßig, das dritte und vierte kaum irgendwie eingebogen. Das Resultat ist zweifelhaft, aber ich denke, eine geringe Fähigkeit, langsame Einbiegung zu verursachen, muss diesem Salz zugeschrieben werden. Diese Blätter wurden dann in die Lösung (1 Gran auf 20 Unzen) von phosphorsaurem Ammoniak gelegt und nach 7 Stunden 30 Minuten wurden die drei, welche durch das Chlorid nur wenig afficirt waren, ziemlich dicht eingebogen.

Salpetersaurer Alaun. — Vier Blätter wurden in 120 Minims einer Lösung von einem Theil auf 437 Theile Wasser eingetaucht; nach 7 Stunden 45 Minuten war nur eine Spur von Einbiegung da; nach 24 Stunden war ein Blatt mäszig eingebogen. Das Resultat ist hier wieder zweifelhaft, wie in dem Fall mit dem Chloraluminium. Die Blätter wurden dann in dieselbe Lösung von phosphorsaurem Ammoniak übertragen wie vorher. Dies brachte in 7 Stunden 30 Minuten kaum irgend eine Wirkung hervor; aber nach 25 Stunden war ein Blatt ziemlich dicht eingebogen, die drei andern nur sehr leicht, vielleicht nicht mehr so als durch Wasser.

Schwefelsaurer Alaun und schwefelsaures Kali (gewöhnlicher Alaun). — Halbe Minims einer Lösung von der gewöhnlichen Stärke wurden auf die Scheiben von neun Blättern gebracht, aber brachten keine Wirkung hervor.

Goldchlorid. — Sieben Blätter wurden in so viel von einer Lösung von einem Theil auf 437 Theile Wasser getaucht, dasz jedes 30 Minims des Chlorids erhielt, welche $\frac{1}{16}$ Gran oder 4,048 Milligr. enthielten. Es war nach 8 Minuten etwas Einbiegung da, welche in 45 Minuten ganz extrem wurde. In 3 Stunden war die umgebende Flüssigkeit purpurn gefärbt und die Drüsen waren geschwärzt. Nach 6 Stunden wurden die Blätter in Wasser übertragen; am nächsten Morgen wurden sie entfärbt und augenscheinlich getödtet gefunden. Das Secret zersetzt das Chlorid sehr leicht; die Drüsen selbst werden mit einer äusserst dünnen Schicht von metallischem Gold überzogen und Theile davon schwimmen auf der Oberfläche der umgebenden Flüssigkeit herum.

Chlorblei. — Drei Blätter wurden in neunzig Minims einer Lösung von einem Theil auf 437 Theile Wasser eingetaucht. Nach 23 Stunden war nicht eine Spur von Einbiegung da; die Drüsen waren nicht geschwärzt und die Blätter schienen nicht verletzt zu sein. Sie wurden dann in die Lösung (1 Gran auf 20 Unzen) von phosphorsaurem Ammoniak übertragen, und nach 24 Stunden waren zwei derselben etwas, das dritte sehr wenig eingebogen; und so blieben sie noch weitere 24 Stunden lang.

Zinnchlorid. — Vier Blätter wurden in 120 Minims einer Lösung von ungefähr einem Theil (es wurde nicht Alles aufgelöst) auf 437 Theile Wasser eingetaucht. Nach 4 Stunden war keine Wirkung da; nach 6 Stunden 30 Minuten hatten alle vier Blätter ihre halbrandständigen Tentakeln eingebogen; nach 22 Stunden war jeder einzelne Tentakel und die Scheiben dicht eingebogen. Die umgebende Flüssigkeit war nun rosa gefärbt. Die Blätter wurden gewaschen und in Wasser übertragen, aber am nächsten Morgen waren sie augenscheinlich todt. Dieses Chlorid ist ein tödtliches Gift, aber wirkt langsam.

Weinsteinsaures Antimon. — Drei Blätter wurden in neunzig Minims einer Lösung von einem Theil auf 437 Theile Wasser eingetaucht. Nach 8 Stunden 30 Minuten war leichte Einbiegung da; nach 24 Stunden waren zwei der Blätter dicht, und das dritte mäszig eingebogen; die Drüsen nicht sehr geschwärzt. Die Blätter wurden gewaschen und in Wasser gelegt, aber sie blieben 48 weitere Stunden in demselben Zustand. Dieses Salz ist wahrscheinlich giftig, wirkt aber langsam.

Arsenige Säure. — Eine Lösung von einem Theil auf 437 Theile Wasser; drei Blätter wurden in neunzig Minims getaucht; in 25 Minuten beträchtliche Einbiegung; in 1 Stunde grosze Einbiegung; die Drüsen nicht entfärbt. Nach 6 Stunden wurden die Blätter in Wasser übertragen, am nächsten Morgen sahen sie frisch aus, aber nach vier Tagen waren sie blasz gefärbt, hatten sich nicht wieder ausgebreitet und waren augenscheinlich todt.

Eisenchlorid. — Drei Blätter wurden in neunzig Minims einer Lösung von einem Theil auf 437 Theile Wasser eingetaucht; in 8 Stunden keine Einbiegung; aber nach 24 Stunden beträchtliche Einbiegung; die Drüsen geschwärzt; die Flüssigkeit gelb gefärbt, mit schwimmenden flockigen Theilchen von Eisenoxyd. Die Blätter wurden dann in Wasser gelegt; nach 48 Stunden hatten sie sich sehr wenig wieder ausgebreitet, sondern waren, glaube ich, getödtet; die Drüsen auszerordentlich schwarz.

Chromsäure. — Ein Theil auf 437 Theile Wasser; drei Blätter wurden in neunzig Minims eingetaucht; in 30 Minuten etwas, in 1 Stunde beträchtliche Einbiegung; nach 2 Stunden alle Tentakeln dicht eingebogen, die Drüsen entfärbt. In Wasser gelegt; am nächsten Tag waren die Blätter ganz entfärbt und augenscheinlich getödtet.

Manganchlorid. — Drei Blätter in neunzig Minims einer Lösung von einem Theil auf 437 Theile Wasser eingetaucht; nach 22 Stunden nicht mehr Einbiegung als auch oft in Wasser vorkommt; die Drüsen nicht geschwärzt. Die Blätter wurden dann in die gewöhnliche Lösung von phosphorsaurem Ammoniak gelegt, aber keine Einbiegung wurde selbst nach 48 Stunden verursacht.

Kupferchlorid. — Drei Blätter in neunzig Minims einer Lösung von einem Theil auf 437 Theile Wasser eingetaucht; nach 2 Stunden etwas Einbiegung; nach 3 Stunden 45 Minuten die Tentakeln dicht eingebogen und die Drüsen geschwärzt. Nach 22 Stunden noch dicht eingebogen und die Blätter schlaff. In reines Wasser gelegt, waren sie am nächsten Tage augenscheinlich todt. Ein rapid wirkendes Gift.

Nickelchlorid. — Drei Blätter in neunzig Minims einer Lösung von einem Theil auf 437 Theile Wasser eingetaucht; in 25 Minuten beträchtliche Einbiegung, und in 3 Stunden alle die Tentakeln dicht eingebogen; die meisten Drüsen, aber nicht alle, geschwärzt. Die Blätter wurden dann in Wasser gelegt; nach 24 Stunden blieben sie eingebogen; waren etwas entfärbt und die Drüsen und die Tentakeln schmutzig roth. Wahrscheinlich getödtet.

Kobaltchlorid. — Drei Blätter in neunzig Minims einer Lösung von einem Theil auf 437 Theile Wasser eingetaucht; nach 23 Stunden war nicht eine Spur von Einbiegung da, und die Drüsen waren nicht mehr geschwärzt als auch oft vorkommt nach einem ebenso langen Eintauchen in Wasser.

Platinchlorid. — Drei Blätter in neunzig Minims einer Lösung von einem Theil auf 437 Theile Wasser eingetaucht; in 6 Minuten etwas Einbiegung, welche nach 48 Minuten ganz ungeheuer wurde. Nach 3 Stunden waren die Drüsen ziemlich blasz. Nach 24 Stunden alle Tentakeln noch dicht eingebogen. Die Drüsen farblos; blieben vier Tage in demselben Zustande; die Blätter augenscheinlich getödtet.

Schlussbemerkungen über die Wirkung der vorstehend angeführten Salze. — Von den einundfünfzig Salzen und metallischen Säuren, welche versucht wurden, verursachten fünf- und zwanzig eine Einbiegung der Tentakeln, und sechsundzwanzig hatten keine solche Wirkung; zwei ziemlich zweifelhafte Fälle kamen in jeder Versuchsreihe vor. In der Tabelle am Anfang dieser Erörterung sind die Salze nach ihrer chemischen Verwandtschaft geordnet; aber ihre Wirkung auf *Drosera* scheint nicht dadurch bestimmt zu werden. Die Natur der Basis ist viel wichtiger, so weit nach diesen wenigen hier gegebenen Versuchen geurtheilt werden kann, als die Natur der Säure; und dies ist der Schluss, zu welchem die Physiologen auch in Bezug auf die Thiere gekommen sind. Wir sehen diese Thatsache dadurch erläutert, dass alle neun Natronsalze Einbiegung verursachen und nicht giftig sind, ausser wenn sie in groszen Dosen gegeben werden; während sieben der correspondirenden Salze von Kali keine Einbiegung verursachen und einige derselben giftig sind. Zwei derselben jedoch, nämlich das oxalsaure und Jodkali, verursachten langsam einen leichten und ziemlich zweifelhaften Grad von Einbiegung. Dieser Unterschied zwischen den zwei Serien ist interessant, da Dr. BURDON SANDERSON mir mittheilt, dass Natronsalze in groszen Dosen in die Circulation von Säugethieren eingeführt werden können, ohne irgend eine schädliche Wirkung; während kleine Dosen von Kalisalzen den Tod, durch plötzliches Anhalten der Thätigkeit des Herzens, verursachen. Ein ausgezeichnetes Beispiel der verschiedenen Wirkung der beiden Reihen wird durch das phosphorsaure Natron dargeboten, welches schnell kräftige Einbiegung verursacht, während phosphorsaures Kali ganz unwirksam ist. Die grosze Kraft des ersteren ist wahrscheinlich Folge der Gegenwart von Phosphor, wie in den Fällen des phosphorsauren Kalkes und Ammoniaks. Daher können wir annehmen, dass die *Drosera* aus dem phosphorsauren Kali keinen Phosphor erhalten kann. Dies ist merkwürdig, da ich von Dr. BURDON SANDERSON höre, dass phosphorsaures Kali sicher in den Körpern von Thieren zersetzt wird. Die meisten Natronsalze wirken sehr schnell, Jodnatrium am langsamsten. Das oxalsaure, salpetersaure und citronensaure Salze scheinen eine besondere Neigung zu haben, die Scheibe des Blattes zum Einbiegen zu veranlassen. Die Drüsen der Scheibe übersenden, nachdem sie das citronensaure Salz aufgesaugt haben, kaum irgend einen motorischen Impuls nach den äusseren Tentakeln;

und in dieser Eigenschaft ähnelt das citronensaure Natron dem citronensauren Ammoniak, oder einer Abkochung von Grasblättern; diese drei Flüssigkeiten wirken sämmtlich hauptsächlich auf die Scheibe.

Es scheint der Regel von dem überwiegenden Einfluss der Basis zu widersprechen, dass das salpetersaure Lithion mäsizig schnelle Einbiegung verursacht, während das essigsäure keine verursacht; aber dieses Metall ist nahe verwandt mit dem Natrium und Kalium¹, welche so verschieden wirken; darum konnten wir erwarten, dass seine Wirkung die Mitte zwischen beiden halten würde. Wir sehen auch, dass Caesium Einbiegung verursacht, und Rubidium nicht; und diese beiden Metalle sind mit Natrium und Kalium verwandt. Die meisten erdigen Salze sind unwirksam. Zwei Salze von Kalk, vier von Magnesia, zwei von Barium und zwei von Strontium verursachten keine Einbiegung und folgen so der Regel von dem überwiegenden Vermögen der Basis. Von drei Aluminium-Salzen wirkte eines nicht, ein zweites zeigte eine Spur von Wirkung, und das dritte wirkte langsam und zweifelhaft, so dass ihre Wirkungen beinahe gleich sind.

Von den Salzen und Säuren von gewöhnlichen Metallen wurden siebenzehn versucht, und nur vier, die des Zink, Blei, Mangan und Kobalt, verursachten keine Einbiegung. Die Salze von Cadmium, Zinn, Antimon und Eisen wirken langsam; und die drei letzteren scheinen mehr oder wenig giftig zu sein. Die Salze von Silber, Quecksilber, Gold, Kupfer, Nickel und Platin, Chromsäure und arsenige Säure verursachen mit auszerordentlicher Geschwindigkeit grosze Einbiegung und sind tödtliche Gifte. Es ist überraschend, wenn man von Thieren aus urtheilt, dass Blei und Barium nicht giftig sein sollen. Die meisten giftigen Salze machen die Drüsen schwarz, aber Platinchlorid machte sie sehr blasz. Ich werde im nächsten Capitel Gelegenheit haben, einige Bemerkungen über die verschiedenen Wirkungen von phosphorsaurem Ammoniak auf vorher in verschiedene Lösungen getauchte Blätter hinzuzufügen.

S ä u r e n .

Ich will wie bei den Salzen zuerst eine Liste von den vierundzwanzig Säuren, welche versucht werden, geben, in zwei Reihen getheilt, je nachdem sie Einbiegung verursachen oder nicht verursachen. Nach Beschreibung der Experimente werden einige Schlussbemerkungen hinzugefügt werden.

¹ Miller, Elements of Chemistry, 3. edit., p. 337, 448.

Säuren, welche, sehr verdünnt, Einbiegung verursachen.

1. Salpetersäure, starke Einbiegung; giftig.
2. Salzsäure, mäsige und langsame Einbiegung; nicht giftig.
3. Jodwasserstoffsäure, starke Einbiegung; giftig.
4. Jodsäure, starke Einbiegung; giftig.
5. Schwefelsäure, starke Einbiegung; etwas giftig.
6. Phosphorsäure, starke Einbiegung; giftig.
7. Borsäure, mäsige und ziemlich langsame Einbiegung; nicht giftig.
8. Ameisensäure, sehr unbedeutende Einbiegung; nicht giftig.
9. Essigsäure, starke und schnelle Einbiegung; giftig.
10. Propionsäure, starke, aber nicht sehr schnelle Einbiegung; giftig.
11. Ölsäure, schnelle Einbiegung; sehr giftig.
12. Carbolsäure, sehr langsame Einbiegung; giftig.
13. Milchsäure, langsame u. mäsige Einbiegung; giftig.
14. Oxalsäure, mäsige schnelle Einbiegung; sehr giftig.
15. Äpfelsäure, sehr langsame, aber beträchtliche Einbiegung; nicht giftig.
16. Benzoësäure, schnelle Einbiegung; sehr giftig.
17. Bernsteinsäure, mäsige schnelle Einbiegung; mäsige giftig.
18. Hippursäure, ziemlich langsame Einbiegung; giftig.
19. Blausäure, ziemlich rapide Einbiegung; sehr giftig.

Säuren, welche, in demselben Grade verdünnt, keine Einbiegung verursachen.

1. Gallussäure; nicht giftig.
2. Gerbsäure; nicht giftig.
3. Weinsteinsäure; nicht giftig.
4. Citronensäure; nicht giftig.
5. Harnsäure; (?) nicht giftig.

Salpetersäure. — Vier Blätter wurden jedes in dreissig Minims von einem Gewichtstheil der Säure auf 437 Theile Wasser gethan, so dasz jedes $\frac{1}{16}$ Gran oder 4,048 Milligr. erhielt. Diese Stärke wurde für diesen und die meisten der folgenden Versuche gewählt, da es dieselbe wie die der meisten vorhergehend angewandten salzigen Lösungen ist.

In 2 Stunden 30 Minuten waren einige der Blätter beträchtlich und in 6 Stunden 30 Minuten alle ungeheuer stark eingebogen, wie es auch ihre Scheiben waren. Die umgebende Flüssigkeit war leicht rosa gefärbt, welches allemal beweist, dass die Blätter verletzt worden sind. Sie wurden dann drei Tage in Wasser gelassen; aber sie blieben eingebogen und waren augenscheinlich getödtet. Die meisten Drüsen waren farblos geworden. Zwei Blätter wurden dann jedes in dreiszig Minims von einem Theil auf 1000 Theile Wasser getaucht; in einigen wenigen Stunden war etwas Einbiegung da; und nach 24 Stunden hatten beide Blätter beinahe alle ihre Tentakeln und Scheiben eingebogen; sie wurden drei Tage lang in Wasser gelassen, und eins breitete sich theilweise wieder aus und erholte sich. Zwei Blätter wurden zunächst jedes in dreiszig Minims einer Lösung von einem Theil auf 2000 Theile Wasser getaucht; dieses brachte sehr wenig Wirkung hervor, ausgenommen, dass die meisten Tentakeln dicht an der Spitze des Blattstieles eingebogen wurden, als ob die Säure durch das abgeschnittene Ende aufgesaugt worden wäre.

Salzsäure. — Ein Theil auf 437 Theile Wasser; vier Blätter wurden wie vorher, jedes in dreiszig Minims, eingetaucht. Nach 6 Stunden war nur ein Blatt beträchtlich eingebogen. Nach 8 Stunden 15 Minuten hatte eins seine Tentakeln und Scheibe ordentlich eingebogen; die andern drei waren mässig eingebogen und die Scheibe von einem nur unbedeutend. Die umgebende Flüssigkeit war gar nicht rosa gefärbt. Nach 25 Stunden fiengen drei dieser vier Blätter an, sich wieder auszubreiten, aber ihre Drüsen waren von einer rosa anstatt rothen Färbung; nach weiteren zwei Tagen breiteten sie sich vollständig wieder aus; aber das vierte Blatt blieb eingebogen, und schien sehr verletzt oder getödtet zu sein, seine Drüsen waren ganz weisz. Vier Blätter wurden dann, jedes mit dreiszig Minims von einem Theil auf 875 Theile Wasser versucht; nach 21 Stunden waren sie mässig eingebogen; und nachdem sie in Wasser übertragen worden waren, breiteten sie sich in zwei Tagen vollständig wieder aus, und schienen ganz gesund.

Jodwasserstoffsäure. — Ein Theil auf 437 Theile Wasser; drei Blätter wurden wie vorher, jedes in dreiszig Minims getaucht. Nach 45 Minuten waren die Drüsen entfärbt, und die umgebende Flüssigkeit war leicht rosa gefärbt, aber keine Einbiegung war da. Nach 5 Stunden waren alle Tentakeln dicht eingebogen; und eine ungeheure Menge von Schleim war abgesondert, so dass die Flüssigkeit in langen Fäden ausgezogen werden konnte. Die Blätter wurden dann in Wasser gelegt, breiteten sich aber nie wieder aus und waren augenscheinlich getödtet. Vier Blätter wurden demnächst in einen Theil auf 875 Theile Wasser eingetaucht; die Wirkung war nun langsamer, aber nach 22 Stunden waren alle vier Blätter dicht eingebogen, und waren auch in anderen Beziehungen afficirt, wie oben beschrieben. Diese Blätter breiteten sich nicht wieder aus, obgleich sie vier Tage in Wasser gelassen wurden. Diese Säure wirkt viel kraftvoller als Salzsäure, und ist giftig.

Jodsäure. — Ein Theil auf 437 Theile Wasser; drei Blätter wurden, jedes in dreiszig Minims getaucht; nach 3 Stunden starke Einbiegung; nach 4 Stunden waren die Drüsen dunkelbraun; nach 8 Stunden 30 Minuten dichte Einbiegung und die Blätter waren schlaff gewor-

den; die umgebende Flüssigkeit nicht rosa gefärbt. Diese Blätter wurden dann in Wasser gelegt und waren am nächsten Tage augenscheinlich todt.

Schwefelsäure. — Ein Theil auf 437 Theile Wasser; vier Blätter wurden jedes in dreißig Minims getaucht; nach 4 Stunden bedeutende Einbiegung; nach 6 Stunden war die umgebende Flüssigkeit gerade leicht rosa gefärbt; sie wurden dann in Wasser gelegt, und nach 46 Stunden waren zwei derselben noch dicht eingebogen, zwei fiengen an, sich wieder auszubreiten; viele der Drüsen waren farblos. Diese Säure ist nicht so giftig wie Salz- oder Jodsäure.

Phosphorsäure. — Ein Theil auf 437 Theile Wasser; drei Blätter wurden zusammen in neunzig Minims getaucht; nach 5 Stunden 32 Minuten etwas Einbiegung, und einige Drüsen farblos; nach 8 Stunden alle Tentakeln dicht eingebogen, und viele Drüsen farblos; die umgebende Flüssigkeit rosa. In Wasser zwei und einen halben Tag gelassen blieben sie in demselben Zustand und schienen todt zu sein.

Borsäure. — Ein Theil auf 437 Theile Wasser; vier Blätter wurden zusammen in 120 Minims getaucht; nach 6 Stunden sehr leichte Einbiegung, nach 8 Stunden 15 Minuten waren zwei beträchtlich, die andern zwei leicht eingebogen. Nach 24 Stunden war ein Blatt ziemlich dicht eingebogen, das zweite weniger dicht, das dritte und vierte mäßig. Die Blätter wurden gewaschen und in Wasser gelegt; nach 24 Stunden waren sie beinahe vollständig wieder ausgebreitet, und sahen gesund aus. Diese Säure stimmt mit Salzsäure derselben Stärke, in ihrer Fähigkeit Einbiegung zu verursachen, nahe überein, und ist, wie jene auch, nicht giftig.

Ameisensäure. — Vier Blätter wurden zusammen in 120 Minims von einem Theil auf 437 Theile Wasser getaucht; nach 40 Minuten leichte und nach 6 Stunden 30 Minuten sehr mäßige Einbiegung; nach 22 Stunden nur wenig mehr Einbiegung als oft in Wasser vorkommt. Zwei der Blätter wurden dann gewaschen und in eine Lösung (1 Gran auf 20 Unzen) von phosphorsaurem Ammoniak gelegt; nach 24 Stunden waren sie beträchtlich eingebogen und der Inhalt ihrer Zellen zusammengeballt, welches zeigte, dasz das phosphorsaure Salz gewirkt hatt, obgleich nicht bis zum vollen und gewöhnlichen Grad.

Essigsäure. — Vier Blätter wurden zusammen in 120 Minims von einem Theil auf 437 Theile Wasser getaucht. In 1 Stunde 20 Minuten waren die Tentakeln aller vier und die Scheiben von zweien stark eingebogen. Nach 8 Stunden waren die Blätter schlaff geworden, aber ließen noch dicht eingebogen, die umgebende Flüssigkeit war rosa geworden. Sie wurden dann gewaschen und in Wasser gelegt; am nächsten Morgen waren sie noch eingebogen und von sehr dunkelrother Färbung, aber ihre Drüsen farblos. Nach einem weiteren Tage waren sie trüb gefärbt und augenscheinlich todt. Diese Säure ist viel wirksamer als Ameisensäure und in höherem Grade giftig. Halbe Minim-Tropfen einer stärkeren Mischung (nämlich ein Theil, nach Masz, auf 320 Theile Wasser) wurden auf die Scheiben von 5 Blättern gelegt; keiner der äusseren Tentakeln, nur die auf den Rändern der Scheibe, welche thatsächlich die Säure aufsaugten, wurden eingebogen. Wahrscheinlich war die Dosis zu stark und paralyisirte die Blätter, denn Tropfen einer schwächeren Wirkung verursachten

bedeutende Einbiegung; demohngeachtet starben die Blätter alle nach zwei Tagen.

Propionsäure. — Drei Blätter wurden in neunzig Minims einer Mischung von einem Theil auf 437 Theile Wasser getaucht; in 1 Stunde 50 Minuten war keine Einbiegung da; aber nach 3 Stunden 40 Minuten war ein Blatt stark eingebogen und die andern zwei leicht. Die Einbiegung fuhr fort, zuzunehmen, so dasz in 8 Stunden alle drei Blätter dicht eingebogen waren. Am nächsten Morgen, nach 20 Stunden, waren die meisten Drüsen sehr blasz, aber ein paar waren beinahe schwarz. Kein Schleim war abgesondert worden, und die umgebende Flüssigkeit war nur gerade bemerkbar mit einem blassen Rosa gefärbt. Nach 46 Stunden wurden die Blätter leicht schlaff und waren augenscheinlich getödtet, was später durch das Liegenlassen derselben in Wasser als richtig bewiesen wurde. Das Protoplasma in den dicht eingebogenen Tentakeln war nicht im Geringsten zusammengeballt, aber nach ihren Basen zu war es zu kleinen bräunlichen Massen auf dem Boden der Zellen angesammelt. Dieses Protoplasma war todt; denn als das Blatt in einer Lösung von kohlen saurem Ammoniak gelassen wurde, trat keine Zusammenballung ein. Propionsäure ist in hohem Grade giftig für die *Drosera* wie die verwandte Essigsäure, aber verursacht Einbiegung in einem viel langsameren Tempo.

Ölsäure (mir von Prof. FRANKLAND gegeben). — Drei Blätter wurden in diese Säure getaucht, etwas Einbiegung wurde beinahe sofort verursacht, welche leicht zunahm, aber dann aufhörte; die Blätter schienen dann getödtet zu sein. Am nächsten Morgen waren sie ziemlich zusammengeschrumpft und viele Drüsen waren von den Tentakeln abgefallen. Tropfen dieser Säure wurden auf die Scheiben von vier Blättern gebracht; in 40 Minuten waren alle Tentakeln stark eingebogen, ausgenommen die äussersten randständigen; und viele dieser wurden nach 3 Stunden eingebogen. Ich war dadurch darauf geführt worden, diese Säure zu versuchen, als ich vermuthete, dasz sie in Olivenöl vorhanden sei, was nicht der Fall zu sein scheint², dessen Wirkung so anomal ist. So verursachen Tropfen dieses Öls, auf die Scheiben gebracht, keine Einbiegung der äusseren Tentakeln; als jedoch kleine Tropfen zu dem, die Drüsen der äusseren Tentakeln umgebenden Secrete hinzugefügt wurden, wurden dieselben gelegentlich, aber durchaus nicht immer, eingebogen. Zwei Blätter wurden auch in dieses Öl eingetaucht und in ungefähr 12 Stunden war keine Einbiegung da; aber nach 23 Stunden waren beinahe alle Tentakeln eingebogen. Drei Blätter wurden gleichfalls in ungekochtes Lein-Öl getaucht, und wurden bald ein wenig und nach 3 Stunden stark eingebogen. Nach 1 Stunde war die Absonderung um die Drüsen rosa gefärbt. Ich folgere aus dieser letzten Thatsache, dasz die Fähigkeit des Lein-Öls, Einbiegung zu verursachen, nicht dem Eiweisz zuzuschreiben ist, welches es enthalten soll.

Carbolsäure. — Zwei Blätter wurden in sechzig Minims einer Lösung von 1 Gran auf 437 Theile Wasser getaucht; in 7 Stunden war eins leicht und in 24 Stunden beide dicht eingebogen; dabei war eine

² s. die Artikel über Glycerin und Ölsäure in Watt's Diction. of Chemistry.

überraschende Menge Schleim abgesondert. Diese Blätter wurden gewaschen und zwei Tage lang in Wasser gelassen, sie blieben eingebogen; die meisten ihrer Drüsen wurden blasz und sie schienen todt zu sein. Diese Säure ist giftig; aber sie wirkt lange nicht so schnell und kräftig als nach ihrer zerstörenden Wirkung auf die niedrigsten Organismen erwartet werden könnte. Halbe Minims derselben Lösung wurden auf die Scheiben von drei Blättern gebracht; nach 24 Stunden erfolgte keine Einbiegung der äusseren Tentakeln, und als ihnen Stückchen Fleisch gegeben wurden, wurden sie ziemlich gut eingebogen. Ferner wurden halbe Minims einer stärkeren Lösung von einem Theil auf 218 Theile Wasser auf die Scheiben von drei Blättern gelegt; keine Einbiegung der äusseren Tentakeln erfolgte; Stückchen Fleisch wurden dann wie vorher gegeben; nur ein Blatt wurde ordentlich eingebogen, die Drüsen auf der Scheibe der andern zwei erschienen sehr verletzt und trocken. Wir sehen daraus, dass die Drüsen der Scheiben nachdem sie diese Säure aufgesaugt haben, selten einen motorischen Impuls den äusseren Tentakeln zuschieken, obgleich diese, wenn ihre eignen Drüsen die Säure aufsaugen, stark afficirt werden.

Milchsäure. — Drei Blätter wurden in neunzig Minims einer Lösung von einem Theil auf 437 Theile Wasser getaucht. Nach 48 Minuten war keine Einbiegung da, aber die umgebende Flüssigkeit war rosa gefärbt; nach 8 Stunden 30 Minuten war nur ein Blatt etwas eingebogen, und beinahe alle Drüsen an allen drei Blättern waren von sehr blasser Farbe. Die Blätter wurden dann gewaschen und in eine Lösung (1 Gran auf 20 Unzen) von phosphorsaurem Ammoniak gelegt; nach ungefähr 16 Stunden war nur eine Spur von Einbiegung da. Sie wurden 48 Stunden in der Phosphatlösung gelassen, und blieben in demselben Zustande, wobei beinahe alle ihre Drüsen entfärbt waren. Das Protoplasma in den Zellen war nicht zusammengeballt, ausgenommen in einigen sehr wenigen Tentakeln, deren Drüsen nicht sehr entfärbt waren. Ich glaube darum, dass beinahe alle Drüsen und Tentakeln durch die Säure so plötzlich getödtet worden waren, dass kaum etwas Einbiegung bevirket werden konnte. Vier Blätter wurden zunächst in 120 Minims einer schwächeren Lösung von einem Theil auf 875 Theile Wasser getaucht; nach 2 Stunden 30 Minuten war die umgebende Flüssigkeit ganz rosa; die Drüsen waren blasz, aber keine Einbiegung war da; nach 7 Stunden 30 Minuten zeigten zwei der Blätter etwas Einbiegung, und die Drüsen waren beinahe weisz; nach 21 Stunden waren zwei der Blätter beträchtlich eingebogen, und ein drittes leicht; die meisten Drüsen waren weisz, die andern dunkel roth. Nach 45 Stunden war bei einem Blatt beinahe ein jeder Tentakel eingebogen, bei einem zweiten eine grosze Anzahl, beim dritten und vierten sehr wenig; beinahe alle Drüsen waren weisz, ausgenommen die auf den Scheiben von zwei Blättern, und viele dieser waren sehr dunkel roth. Die Blätter schienen todt zu sein. Es virkt daher die Milchsäure auf eine sehr eigenthümliche Art, indem sie Einbiegung in auszerordentlich langsamem Tempo verursacht und sehr giftig ist. Selbst Eintanchen in schwächere Lösungen, nämlich von einem Theil auf 1312 und 1750 Theile Wasser, tödtete augenscheinlich die Blätter,

(die Tentakeln bogen sich nach einiger Zeit nach rückwärts) und machte die Drüsen weisz, aber verursachte keine Einbiegung.

Gallus-, Tannin-, Weinstein- und Citronensäure. — Ein Theil auf 437 Theile Wasser. Drei oder vier Blätter wurden jedes in dreissig Minims dieser vier Lösungen getaucht, so dasz jedes Blatt $\frac{1}{16}$ Gran oder 4,048 Milligr. erhielt. Nach 24 Stunden war noch keine Einbiegung bewirkt worden, und die Blätter schienen gar nicht verletzt zu sein. Diejenigen, welche in der Tannin- und Weinsteinsäure gewesen waren, wurden in eine Lösung (1 Gran auf 20 Unzen) von phosphorsaurem Ammoniak gelegt, aber in 24 Stunden trat keine Einbiegung ein. Auf der andern Seite wurden die vier Blätter, welche in der Citronensäure gewesen waren, als sie mit dem phosphorsauren Salze behandelt wurden, in 50 Minuten deutlich eingebogen, und nach 5 Stunden stark, und blieben während der nächsten 24 Stunden in diesem Zustand.

Äpfelsäure. — Drei Blätter wurden in neunzig Minims einer Lösung von einem Theil auf 437 Theile Wasser getaucht; in 8 Stunden 20 Minuten war keine Einbiegung verursacht; aber nach 24 Stunden waren zwei Blätter beträchtlich und das dritte leicht eingebogen, mehr als auf Rechnung der Einwirkung des Wassers gebracht werden kann. Keine grosse Menge Schleim wurde abgesondert. Sie wurden dann in Wasser gelegt, und breiteten sich nach zwei Tagen theilweise wieder aus. Demnach ist diese Säure nicht giftig.

Oxalsäure. — Drei Blätter wurden in neunzig Minims einer Lösung von 1 Gran auf 437 Theile Wasser getaucht; nach 2 Stunden 10 Minuten war bedeutende Einbiegung da; die Drüsen blasz; die umgebende Flüssigkeit von dunkel rosa Färbung; nach 8 Stunden ausserordentliche Einbiegung. Die Blätter wurden dann in Wasser gelegt; nach ungefähr 16 Stunden waren die Tentakeln von sehr dunkel rother Färbung, so, wie die Blätter in Essigsäure wurden. Nach 24 weiteren Stunden waren die drei Blätter todt und ihre Drüsen farblos.

Benzoësäure. — Fünf Blätter wurden jedes in dreissig Minims einer Lösung von 1 Gran auf 437 Theile Wasser getaucht. Diese Lösung war so schwach, dasz sie gerade nur sauer schmeckte, und war doch, wie wir sehen werden, in hohem Grade giftig für die *Drosera*. Nach 52 Minuten waren die halbrandständigen Tentakeln etwas eingebogen und alle Drüsen sehr blasz gefärbt; die umgebende Flüssigkeit war rosa gefärbt. Bei einer Gelegenheit wurde die Flüssigkeit im Verlauf von nur 12 Minuten rosa, und die Drüsen so weisz, als ob das Blatt in kochendes Wasser getaucht worden wäre. Nach 4 Stunden viel Einbiegung; aber keiner der Tentakeln war dicht eingebogen; in Folge davon, wie ich glaube, dasz sie paralytirt worden waren, ehe sie Zeit gehabt hatten, ihre Bewegung zu vollenden. Eine ausserordentliche Menge Schleim wurde abgesondert. Einige der Blätter wurden in der Lösung gelassen, andere wurden nach einem 6 Stunden 32 Minuten langen Eintauchen in Wasser gelegt. Am nächsten Morgen waren beide Gruppen ganz todt; die Blätter in der Lösung waren schlaff, die im Wasser (jetzt gelb gefärbt) von einer blasz braunen Färbung und ihre Drüsen weisz.

Bernsteinsäure. — Drei Blätter wurden in neunzig Minims einer Lösung von 1 Gran auf 437 Theile Wasser getaucht; nach 4 Stunden

15 Minuten beträchtliche und nach 23 Stunden starke Einbiegung: viele der Drüsen blasz; Flüssigkeit rosa gefärbt. Die Blätter wurden dann gewaschen und in Wasser gelegt; nach zwei Tagen waren sie zum Theil im Begriffe, sich wieder auszubreiten, aber viele der Drüsen waren noch weisz. Diese Säure ist lange nicht so giftig, wie Oxal- oder Benzo'säure.

Harnsäure. — Drei Blätter wurden in 180 Minims einer Lösung von 1 Gran auf 875 Theile warmen Wassers getaucht, aber nicht alle Säure wurde aufgelöst; jedes erhielt demnach beinahe $\frac{1}{10}$ Gran. Nach 25 Minuten war etwas leichte Einbiegung da, aber diese nahm nie zu; nach 9 Stunden waren die Drüsen nicht entfärbt, auch war die Lösung nicht rosa gefärbt; demohngeachtet wurde viel Schleim abgesondert. Die Blätter wurden dann in Wasser gelegt, und waren am nächsten Morgen vollständig wieder ausgebreitet. Ich bezweifle, ob diese Säure wirklich Einbiegung verursacht; denn die leichte Bewegung, welche zuerst vorkam, kann Folge der Anwesenheit einer Spur von eiweisartiger Substanz gewesen sein. Aber dasz sie einige Wirkung hervorbringt, beweist die Absonderung von so viel Schleim.

Hippursäure. — Vier Blätter wurden in 120 Minims einer Lösung von 1 Gran auf 437 Theile Wasser getaucht. Nach 2 Stunden war die Flüssigkeit rosa gefärbt; die Drüsen blasz, aber keine Einbiegung. Nach 6 Stunden etwas Einbiegung; nach 9 Stunden alle vier Blätter stark eingebogen; viel Schleim abgesondert; alle Drüsen sehr blasz. Die Blätter wurden dann zwei Tage lang in Wasser gelassen; sie blieben dicht eingebogen, ihre Drüsen farblos; ich bezweifle nicht, dasz sie getödtet waren.

Cyanwasserstoffsäure (Blausäure). — Vier Blätter wurden jedes in dreiszig Minims von einem Theil auf 437 Theile Wasser geäucht, in 2 Stunden 45 Minuten waren alle Tentakeln beträchtlich eingebogen, und viele der Drüsen blasz; nach 3 Stunden 45 Minuten alle stark eingebogen, und die umgebende Flüssigkeit rosa gefärbt; nach 6 Stunden alle dicht eingebogen. Nach einem 8 Stunden 20 Minuten langen Eintauchen wurden die Blätter gewaschen und in Wasser gelegt; am nächsten Morgen, nach ungefähr 16 Stunden, waren sie noch eingebogen und entfärbt; am folgenden Tage waren sie augenscheinlich todt. Zwei Blätter wurden in eine stärkere Mischung eingetaucht, von einem Theil auf fünfzig Theile Wasser; in 1 Stunde 15 Minuten waren die Drüsen so weisz wie Porzellan, als ob sie in kochendes Wasser getaucht worden wären; sehr wenig Tentakeln waren eingebogen; aber nach 4 Stunden waren beinahe alle eingebogen. Diese Blätter wurden dann in Wasser gelegt, und waren am nächsten Morgen augenscheinlich todt. Halbe Minims-Tropfen derselben Stärke (nämlich ein Theil auf fünfzig Theile Wasser) wurden zunächst auf die Scheiben von fünf Blättern gebracht; nach 21 Stunden waren alle äusseren Tentakeln eingebogen und die Blätter schienen sehr verletzt. Ich berührte gleichfalls die Absonderung um eine grosze Menge Drüsen mit kleinen Tropfen (ungefähr $\frac{1}{20}$ Minim oder 0,00296 Cub. Cent.) von Scheele's Mischung (6 Procent). Die Drüsen wurden zuerst hell roth, und nach 3 Stunden 15 Minuten waren ungefähr zwei Drittel der Tentakeln, die diese Drüsen trugen, eingebogen und blieben die beiden folgenden Tage so, wo sie dann todt zu sein schienen.

Schlussbemerkungen über die Wirkung von Säuren. — Es ist augenscheinlich, dass Säuren eine starke Neigung haben, die Einbiegung der Tentakeln³ zu verursachen; denn von den vier und zwanzig versuchten Säuren wirkten neunzehn in dieser Weise, entweder schnell und energisch, oder langsam und unbedeutend. Diese Thatsache ist merkwürdig, da die Säfte vieler Pflanzen mehr Säure enthalten, nach dem Geschmack zu urtheilen, als die bei meinen Versuchen angewendeten Lösungen. Nach den kräftigen Wirkungen so vieler Säuren auf die *Drosera* werden wir veranlaszt anzunehmen, dass die in den Geweben sowohl dieser Pflanze, als auch anderer, natürlich enthaltenen Säuren eine wichtige Rolle in ihrem Haushalte spielen müssen. Von den fünf Fällen, in welchen die Säuren keine Einbiegung der Tentakeln bewirkten, ist einer zweifelhaft; denn Harnsäure wirkte unbedeutend und verursachte eine reichliche Absonderung von Schleim. Bloß saures Gefühl für den Geschmack ist kein Beweis der Wirkungsfähigkeit einer Säure auf die *Drosera*, da Citronen- und Weinsteinsäure sehr sauer schmecken und doch keine Einbiegung erregen. Es ist merkwürdig, wie Säuren in ihrer Kraft von einander verschieden sind. So wirkt Salzsäure viel weniger kräftig, als Jodwasserstoffsäure und viele andere Säuren derselben Stärke, und ist nicht giftig. Dies ist eine interessante Thatsache, da die Salzsäure eine so wichtige Rolle in dem Verdauungsprocesz der Thiere spielt. Ameisensäure bringt sehr leichte Einbiegung hervor und ist nicht giftig; während die ihr verwandte Essigsäure schnell und kräftig wirkt und giftig ist. Äpfelsäure wirkt sehr leicht, während Citronen- und Weinsteinsäure keine Wirkung hervorbringen. Milchsäure ist giftig und ist merkwürdig, weil sie Einbiegung nur nach Verlauf einer beträchtlichen Zeit bewirkt. Nichts überraschte mich mehr, als dass eine Lösung von Benzoësäure, so schwach, dass sie für den Geschmack kaum säuerlich war, mit groszer Schnelligkeit wirkte, und sehr giftig war; denn man hat mir mitgetheilt, dass sie keine ausgesprochene Wirkung auf den thierischen Haushalt hervorbringt. Man wird beim Durchsehen der Liste am Anfang dieser Erörterung sehen, dass die meisten Säuren giftig sind, oft sogar sehr. Es ist bekannt,

³ Der Angabe Fournier's zufolge (De la Fécondation dans les Phanérogames, 1863, p. 61.) bewirken Tropfen von Essigsäure, Blausäure und Schwefelsäure, dass sich die Staubfäden der *Berberis* augenblicklich schlieszen, trotzdem dass Wasser keine derartige Wirkung hat, welche letztere Angabe ich bestätigen kann.

dasz verdünnte Säuren negative Osmose[†] verursachen, und die giftige Wirkung so vieler Säuren auf *Drosera* hängt vielleicht mit dieser Kraft zusammen; denn wir haben gesehen, dasz die Flüssigkeiten, in welche sie getaucht wurden, oft rosa, und die Drüsen blasz farbig oder weisz wurden. Viele der giftigen Säuren, wie Jodwasserstoff-, Benzoë-, Hippur- und Carbolsäure (ich versäumte aber, alle Fälle aufzuzählen) verursachten die Absonderung einer auszerordentlichen Menge von Schleim, so dasz lange Fäden dieser Substanz von den Blättern herabhiengen, als sie aus der Lösung gehoben wurden. Andere Säuren, solche wie Salzsäure und Äpfelsäure, haben keine solche Neigung; in diesen letzten zwei Fällen war die umgebende Flüssigkeit nicht rosa gefärbt, und die Blätter waren nicht vergiftet. Auf der andern Seite verursacht Propionsäure, welche giftig ist, keine starke Absonderung von Schleim, doch wurde die umgebende Flüssigkeit leicht rosa. Endlich wirkte, wie es mit den salzigen Lösungen der Fall war, nachdem die Blätter in gewisse Säuren getaucht gewesen waren, phosphorsaures Ammoniak bald auf dieselben ein, während sie andererseits nach einem Eintauchen in gewisse andere Säuren nicht so affieirt wurden. Ich werde jedoch auf diesen Gegenstand zurückkommen müssen.

[†] Miller's Elements of Chemistry, Part. I. 1867, p. 87.

Neuntes Capitel.

Die Wirkungen gewisser alkaloiden Gifte, anderer Substanzen und Dämpfe.

Strychninsalze. — Schwefelsaures Chinin unterbricht nicht bald die Bewegung des Protoplasma. — Andere Chininsalze. — Digitalin. — Nicotin. — Atropin. — Veratrin. — Colchicin. — Thein. — Curare. — Morphin. — Hyoscyamus. — Das Gift der Cobra beschleunigt dem Anscheine nach die Bewegungen des Protoplasma. — Campher, ein kräftiges Reizmittel, seine Dämpfe narcotisch. — Gewisse ätherische Öle erregen Bewegung. — Glycerin. — Wasser und gewisse Lösungen verzögern oder verhindern die spätere Wirkung des phosphorsauren Ammoniaks. — Alkohol unschädlich, sein Dampf narcotisch und giftig. — Chloroform, Schwefel- und Salpeter-Äther, ihre reizenden, giftigen und narcotischen Eigenschaften. — Kohlensäure narcotisch, nicht schnell giftig. — Schlussbemerkungen.

Wie im letzten Capitel will ich zuerst meine Versuche mittheilen, und dann eine kurze Übersicht der Resultate mit einigen Schlussbemerkungen geben.

Essigsäures Strychnin. — Halbe Minims einer Lösung von einem Theil auf 437 Theile Wasser wurden auf die Scheiben von sechs Blättern gelegt, so dasz jedes $\frac{1}{960}$ Gran oder 0,0675 Milligr. erhielt. In 8 Stunden 30 Minuten waren die äusseren Tentakeln auf einigen Blättern eingebogen, aber in einer unregelmässigen Weise, manchmal nur auf einer Seite des Blattes. Am nächsten Morgen, nach 22 Stunden 30 Minuten, hatte die Einbiegung nicht zugenommen. Die Drüsen auf der mittleren Scheibe waren geschwärtzt, und hatten aufgehört abzusondern. Nach 24 Stunden schienen alle mittleren Drüsen todt zu sein, aber die eingebogenen Tentakeln hatten sich wieder ausgebreitet und erschienen ganz gesund. Es scheint daher die giftige Thätigkeit des Strychnins auf die Drüsen, welche es aufgesaugt haben, beschränkt zu sein; demungeachtet senden diese Drüsen den äusseren Tentakeln einen motorischen Impuls zu. Kleine Tropfen (ungefähr $\frac{1}{20}$ Minim) derselben Lösung an die Drüsen der äusseren Tentakeln gehalten, verursachten gelegentlich eine Einbiegung. Das Gift scheint nicht schnell zu wirken, denn nachdem gleiche Tropfen einer eher stärkeren Lösung, von einem Theil auf 292 Theile Wasser, an

mehrere Drüsen gehalten worden waren, verhinderte dies nicht, dasz sich die Tentakeln bogen, als ihre Drüsen nach einer Pause von ein Viertel bis drei Viertelstunde, durch Reiben oder dadurch, dasz man ihnen Stückchen Fleisch gab, gereizt wurden. Ähnliche Tropfen einer Lösung von einem Theil auf 218 Theile Wasser (2 Gran auf 1 Unze) schwärzten schnell die Drüsen; einige wenige so behandelte Tentakeln bewegten sich, während andere es nicht thaten. Nachdem jedoch die letzteren später mit Speichel angefeuchtet, oder ihnen Stückchen Fleisch gegeben worden waren, wurden sie eingebogen, aber mit auszerordentlicher Langsamkeit; und dies beweist, dasz sie verletzt worden waren. Stärkere Lösungen (aber die Stärke wurde nicht ermittelt) unterbrachen manchmal jede Fähigkeit der Bewegung sehr schnell; so wurden Stückchen Fleisch auf die Drüsen mehrerer äusserer Tentakeln gelegt, und so bald sie sich zu bewegen anfingen, wurden sehr kleine Tropfen der stärkeren Lösung hinzugefügt. Sie fuhren einige Zeit fort sich einzubiegen, und standen dann plötzlich still; andere Tentakeln an demselben Blatt, mit Fleisch auf ihren Drüsen, aber nicht mit dem Strychnin befeuchtet, fuhren fort sich zu biegen und erreichten bald die Mitte des Blattes.

Citronensaures Strychnin. — Halbe Minims einer Lösung von einem Theil auf 437 Theile Wasser wurden auf die Scheiben von sechs Blättern gelegt; nach 24 Stunden zeigten die äusseren Tentakeln nur eine Spur von Einbiegung. Stückchen Fleisch wurden dann auf drei dieser Blätter gelegt, aber in 24 Stunden trat nur unbedeutende und unregelmässige Einbiegung ein, was bewies, dasz die Blätter stark verletzt worden waren. Bei zweien der Blätter, welchen kein Fleisch gegeben war, waren die scheibenständigen Drüsen trocken und sehr verletzt. Kleine Tropfen einer starken Lösung von einem Theil auf 109 Theile Wasser (4 Gran auf 1 Unze) wurden dem Secret um mehrere Drüsen hinzugefügt, aber brachten keine auch nur annähernd so deutliche Wirkung hervor, wie die Tropfen einer viel schwächeren Lösung des essigsauen Salzes. Stückchen des trocknen citronensauren Salzes wurden auf sechs Drüsen gelegt; zwei derselben bewegten sich ein Stückchen nach der Mitte zu und standen dann still und waren ohne Zweifel getödtet. Drei andere bogen sich viel weiter nach innen und hielten dann an; nur eins erreichte die Mitte. Fünf Blätter wurden, jedes in dreissig Minims einer Lösung von einem Theil auf 437 Theile Wasser getaucht; so dasz jedes $\frac{1}{16}$ Gran erhielt; nach ungefähr 1 Stunde wurden einige der äusseren Tentakeln eingebogen und die Drüsen waren sonderbar gefleckt mit schwarz und weisz. Diese Drüsen wurden in von 4 bis 5 Stunden weiszlich und undurchsichtig und das Protoplasma in den Zellen der Tentakeln war ordentlich zusammengeballt. In dieser Zeit waren zwei von den Blättern bedeutend eingebogen, aber die drei andern nicht viel mehr, als sie vorher waren. Demungeachtet waren zwei frische Blätter nach einem Eintauchen von beziehentlich 2 und 4 Stunden in der Lösung nicht getödtet; denn als sie 1 Stunde 30 Minuten lang in einer Lösung von einem Theil kohlen-sauren Ammoniaks auf 218 Theile Wasser gelassen worden waren, wurden ihre Tentakeln mehr eingebogen und es trat reichlich Zusammenballung ein. Die Drüsen zweier anderer Blätter wurden nach einem 2 Stunden langen Eintauchen in eine stärkere Lösung, von einem Theil des

citronensauren Salzes auf 218 Theile Wasser, undurchsichtig blasz rosa, welche Färbung nach kurzer Zeit verschwand, so dasz sie weisz blieben. Bei einem dieser zwei Blätter waren die Scheiben und Tentakeln bedeutend eingebogen; bei den anderen überhaupt kaum; aber das Protoplasma in den Zellen beider war bis hinunter zu den Basen der Tentakeln zusammengeballt, und die kugligen Massen in den Zellen dicht unter den Drüsen geschwärzt. Nach 24 Stunden war eins dieser Blätter farblos, und augenscheinlich todt.

Schwefelsaures Chinin. — Etwas von diesem Salze wurde zu Wasser hinzugefügt, welches, wie man sagt $\frac{1}{1000}$ Theil seines Gewichts auflöst. Fünf Blätter wurden, jedes in dreiszig Minims dieser Lösung, welche bitter schmeckte, getaucht. In weniger als 1 Stunde waren bei einigen derselben einige wenige Tentakeln eingebogen. In 3 Stunden waren die meisten der Drüsen weiszlich, andere dunkel gefärbt und viele sonderbar gefleckt. Nach 6 Stunden war bei zweien der Blätter eine gute Menge Tentakeln eingebogen, aber der sehr mäszige Grad von Einbiegung nahm niemals zu. Eins der Blätter wurde nach 4 Stunden aus der Lösung genommen und in Wasser gelegt; am nächsten Morgen hatten sich einige wenige der eingebogenen Tentakeln wieder ausgebreitet, was bewies, dasz sie nicht todt waren; aber die Drüsen waren noch immer sehr entfärbt. Ein andres Blatt nicht in der oben erwähnten Gruppe mit inbegriffen, wurde nach einem Eintauchen von 3 Stunden 15 Minuten sorgfältig untersucht; das Protoplasma in den Zellen der äusseren Tentakeln und der kurzen grünen auf der Scheibe war stark zusammengeballt bis hinunter zu ihren Basen; und ich sah deutlich, dasz die kleinen Massen ihre Stellungen und Formen ziemlich rapid veränderten; einige verschmolzen mit einander und trennten sich wieder. Ich war über diese Thatsache überrascht, weil man sagt, dasz Chinin alle Bewegung in den weissen Blutkörperchen aufhält; aber da, nach Bixz¹ dies Folge davon ist, dasz sie nicht mehr von den rothen Blutkörperchen mit Sauerstoff versehen werden, konnte ein solches Aufhalten der Bewegung bei der *Drosera* nicht erwartet werden. Dasz die Drüsen etwas von dem Salz aufgesaugt hatten, war augenscheinlich nach der Veränderung ihrer Färbung; aber ich glaubte zuerst, dasz die Lösung nicht die Zellen der Tentakeln hinunter gegangen sein könnte, wo das Protoplasma in lebendiger Bewegung zu sehen war. Diese Ansicht ist jedoch, wie ich nicht bezweifle, irrig, denn ein Blatt, welches 3 Stunden lang in die Chinin-Lösung eingetaucht gewesen war, wurde dann in ein wenig Lösung von einem Theil kohlen-sauren Ammoniak auf 218 Theile Wasser gebracht; und in 30 Minuten waren die Drüsen und die oberen Zellen der Tentakeln intensiv schwarz, und das Protoplasma bot eine sehr ungewöhnliche Erscheinung dar; es war nämlich zu netzförmigen trübgefärbten Massen zusammengeballt, mit abgerundeten und winkligen Zwischenräumen. Da ich diese Wirkung nie durch das kohlen-saure Ammoniak allein habe hervorbringen sehen, musz es der früheren Einwirkung des Chinins zugeschrieben werden. Diese netzförmigen Massen wurden einige Zeit beobachtet, aber veränderten ihre Form nicht, so dasz das Protoplasma ohne

¹ Quarterly Journal of Microscopical Science, April 1874, p. 185.

Zweifel durch die vereinigte Wirkung der beiden Salze getödtet worden war, trotzdem es ihnen nur kurze Zeit ausgesetzt war.

Ein anderes Blatt wurde nach einem Eintauchen von 24 Stunden in die Chinin-Lösung etwas schlaff und das Protoplasma war in allen Zellen zusammengeballt. Viele der zusammengeballten Massen waren entfärbt und boten ein körniges Ansehn dar; sie waren kuglig oder länglich, oder bestanden noch gewöhnlicher aus kleinen gebogenen Ketten kleiner Kügelchen. Keine dieser Massen bot die geringste Bewegung dar, und ohne Zweifel waren alle todt.

Halbe Minims der Lösung wurden auf die Scheiben von sechs Blättern gebracht; nach 23 Stunden hatte eins alle seine Tentakeln, zwei einige wenige, und die andern keinen eingebogen, so dasz die scheibenständigen Drüsen, wenn sie durch dieses Salz gereizt werden, keinen irgendwie starken motorischen Impuls den äusseren Tentakeln zusenden. Nach 48 Stunden waren die Drüsen auf den Scheiben aller sechs Blätter augenscheinlich sehr verletzt oder ganz getödtet. Es ist klar, dasz dieses Salz in hohem Grade giftig ist².

Essigsäures Chinin. — Vier Blätter wurden jedes in dreissig Minims einer Lösung von einem Theil auf 437 Theile Wasser getaucht. Die Lösung wurde mit Lackmus-Papier versucht, und war nicht sauer. Nach nur 10 Minuten waren alle vier Blätter bedeutend, und nach 6 Stunden ungeheuer eingebogen. Sie wurden dann 60 Stunden lang in Wasser gelassen, aber breiteten sich nie wieder aus; die Drüsen waren weiss und die Blätter augenscheinlich todt. Dieses Salz ist viel wirksamer als das schwefelsäure in Bezug auf das Herbeiführen von Einbiegung, und wie jenes Salz ist es bedeutend giftig.

Salpetersäures Chinin. — Vier Blätter wurden jedes in dreissig Minims einer Lösung von einem Theil auf 437 Theile Wasser getaucht. Nach 6 Stunden war kaum eine Spur von Einbiegung da; nach 22 Stunden waren drei der Blätter mäszig und das vierte leicht eingebogen; so dasz dieses Salz, obgleich ziemlich langsam, gut ausgesprochene Einbiegung hervorbringt. Nachdem diese Blätter 48 Stunden lang in Wasser gelassen worden waren, breiteten sie sich beinahe vollständig wieder aus, aber die Drüsen waren sehr entfärbt. Es ist daher dies Salz nicht in irgend welchem hohen Grade giftig. Die verschiedene Wirkung der drei vorstehend erwähnten Salze des Chinins ist eigenthümlich.

Digitalin. — Halbe Minims einer Lösung von einem Theil auf 437 Theile Wasser wurden auf die Scheiben von fünf Blättern gebracht. In 3 Stunden 45 Minuten hatten einige derselben ihre Tentakeln und eins seine Scheibe mäszig eingebogen. Nach 8 Stunden waren drei der-

² Binz fand vor mehreren Jahren (wie in dem Journal of Anatomy and Physiology, November 1872, p. 195, angegeben wird), dasz Chinin ein energisches Gift für niedrige pflanzliche und thierische Organismen ist. Selbst ein Theil auf 4000 Theile Blut hebt die Bewegungen der weissen Blutkörperchen auf, welche „abgerundet und körnig“ werden. In den Tentakeln der *Drosera* boten die zusammengeballten Protoplasma-Massen, welche durch das Chinin getödtet zu sein schienen, gleichfalls ein körniges Ansehen dar. Ein ähnliches Aussehen wird durch sehr heisses Wasser verursacht.

selben gut eingebogen; das vierte hatte nur einige Tentakeln eingebogen, und das fünfte (ein altes Blatt) war durchaus gar nicht afficirt. Sie blieben zwei Tage lang in beinahe demselben Zustand, aber die Drüsen auf ihren Scheiben wurden blasz. Am dritten Tage schienen die Blätter sehr verletzt zu sein. Demungeachtet wurden die äusseren Tentakeln, als Stückchen Fleisch auf zwei derselben gelegt wurden, eingebogen. Ein minutiöser Tropfen (ungefähr $\frac{1}{20}$ Minim) der Lösung wurde an drei Drüsen gehalten, und nach 6 Stunden waren alle drei Tentakeln eingebogen, aber hatten sich am nächsten Tage beinahe wieder ausgebreitet, so dasz diese sehr kleine Dosis von $\frac{1}{23400}$ Gran (0,00225 Milligr.) auf einen Tentakel einwirkt, aber nicht giftig ist. Es scheint nach diesen verschiedenen Thatsachen, dasz Digitalin Einbiegung verursacht, und die Drüsen, welche eine mäsizig grosse Menge aufsaugen, vergiften.

Nicotin. — Die Absonderung um mehrere Drüsen wurde mit minutiösen Tropfen der reinen Flüssigkeit berührt, und die Drüsen wurden augenblicklich geschwärzt; die Tentakeln wurden in wenig Minuten eingebogen. Zwei Blätter wurden in eine schwache Lösung von 2 Tropfen auf 1 Unze oder 437 Gran Wasser getaucht. Als sie nach 3 Stunden 20 Minuten untersucht wurden, waren nur ein und zwanzig Tentakeln an einem Blatt dicht eingebogen, und sechs unbedeutend am andern; aber alle Drüsen waren geschwärzt oder sehr dunkelfarbig, das Protoplasma in allen Zellen aller Tentakeln bedeutend zusammengeballt und dunkelfarbig. Die Blätter waren nicht ganz getödtet; denn als sie in ein wenig Lösung von kohlen-saurem Ammoniak (2 Gran auf 1 Unze) gebracht wurden, wurden noch einige weitere Tentakeln eingebogen; auf die übrigen aber wirkte während der nächsten 24 Stunden die Lösung nicht ein.

Halbe Minims einer stärkeren Lösung (2 Tropfen auf $\frac{1}{2}$ Unze Wasser) wurden auf die Scheiben von sechs Blättern gebracht, und in 30 Minuten wurden alle diese Tentakeln eingebogen; ihre Drüsen hatten wirklich die Lösung berührt, was durch ihre Schwärze bewiesen wurde; aber kaum irgend ein motorischer Impuls wurde nach den äusseren Tentakeln hingeseudet. Nach 22 Stunden schienen die meisten Drüsen todt zu sein; aber dies kann nicht der Fall gewesen sein, denn als Stückchen Fleisch auf drei derselben gebracht wurden, wurden einige wenige der äussern Tentakeln in 24 Stunden eingebogen. Daher hat Nicotin eine grosse Neigung, die Drüsen zu schwärzen und Zusammenballung des Protoplasma hervorzurufen; aber ausgenommen, wenn es rein angewendet wird, hat es nur in sehr mäsizigem Grade die Fähigkeit, Einbiegung hervorzurufen, und noch weniger Fähigkeit, einen motorischen Einfluss von den scheibenständigen Drüsen nach den äussern Tentakeln zu übermitteln. Es ist mäsizig giftig.

Atropin. — Ein Gran wurde zu 437 Theilen Wasser gethan, aber es wurde nicht alles aufgelöst; ein anderer Gran wurde zu 437 Gran einer Mischung von einem Theil Alkohol auf sieben Theile Wasser hinzugefügt; und eine dritte Lösung wurde gemacht durch Hinzufügen eines Theils von valeriansaurem Atropin auf 437 Theile Wasser. Halbe Minims dieser drei Lösungen wurden in jedem einzelnen Falle auf die Scheiben von sechs Blättern gebracht; aber durchaus keine Wirkung wurde hervorgerufen, ausgenommen, dasz die Drüsen auf den Scheiben, welchen das

valeriansaure Atropin gegeben war, gering entfärbt wurden. Den sechs Blättern, auf welchen Tropfen der Lösung von Atropin in verdünntem Alkohol 21 Stunden lang gelassen worden waren, wurden Stückchen Fleisch gegeben, und alle wurden in 24 Stunden ziemlich gut eingebogen, so dasz Atropin keine Bewegung erregt, und nicht giftig ist. Ich versuchte auf dieselbe Weise das Alkaloid, welches als Daturin verkauft wird, von dem man aber glaubt, dasz es von Atropin nicht verschieden ist, und es brachte keine Wirkung hervor. Dreien der Blätter, auf welchen Tropfen dieser letzteren Lösung 24 Stunden lang gelassen worden waren, wurden gleichfalls Stückchen Fleisch gegeben, und sie hatten im Lauf von 24 Stunden eine gute Menge ihrer halbrandständigen Tentakeln eingebogen.

Veratrin, Colchicin, Thein. — Lösungen dieser drei Alkaloide wurden so bereitet, dasz ein Theil zu 437 Theile Wasser gethan wurde. Halbe Minims wurden in jedem einzelnen Fall auf die Scheiben von wenigstens sechs Blättern gebracht, es wurde aber keine Einbiegung verursacht, ausgenommen vielleicht ein sehr leichter Grad durch das Thein. Halbe Minims eines starken Aufgusses von Thee brachten, wie vorher angegeben, keine Wirkung hervor. Ich versuchte auch ähnliche Tropfen eines Aufgusses von einem Theil des von Apothekern verkauften Extracts von Colchicum auf 218 Theile Wasser; die Blätter wurden indes 48 Stunden lang beobachtet, ohne dasz eine Wirkung hervorgebracht werden wäre. Den sieben Blättern, auf welchen Tropfen des Veratrius 26 Stunden lang gelassen worden waren, wurden Stückchen Fleisch gegeben, und nach 21 Stunden waren sie gut eingebogen. Diese drei Alkaloide sind daher ganz unschädlich.

Curare. — Ein Theil dieses berühmten Giftes wurde 218 Theilen Wasser zugesetzt, und drei Blätter in neunzig Minims der filtrirten Lösung getaucht. In 3 Stunden 30 Minuten waren einige der Tentakeln ein wenig eingebogen; wie die Scheibe des einen nach 4 Stunden. Nach 7 Stunden waren die Drüsen wunderbar geschwärzt, was bewies, dasz Substanz irgend welcher Art aufgesaugt worden war. In 9 Stunden hatten zwei der Blätter die meisten ihrer Tentakeln halb eingebogen, aber die Einbiegung nahm im Laufe von 24 Stunden nicht zu. Eins dieser Blätter wurde, nach einem 9 Stunden langen Eintauchen in die Lösung, in Wasser gebracht und hatte sich am nächsten Morgen zum groszen Theile weder ausgebreitet. Die andern zwei wurden nach einem 24 Stunden langen Eintauchen gleichfalls in Wasser gebracht, und waren in 24 Stunden beträchtlich wieder ausgebreitet, obgleich ihre Drüsen so schwarz wie je waren. Halbe Minims wurden auf die Scheiben von sechs Blättern gebracht, und keine Einbiegung erfolgte; aber nach drei Tagen schienen die Drüsen auf den Scheiben ziemlich trocken zu sein, doch waren sie zu meinem Erstaunen nicht geschwärzt. Bei einer andern Gelegenheit wurden Tropfen auf die Scheiben von sechs Blättern gebracht, und bald war ein beträchtlicher Grad von Einbiegung bewirkt worden; aber da ich die Lösung nicht filtrirt hatte, so können kleine herumschwimmende Theilchen auf die Drüsen gewirkt haben. Nach 24 Stunden wurden Stückchen Fleisch auf die Scheiben von dreien dieser Blätter gebracht, und am nächsten Tage wurden sie stark eingebogen. Da ich zuerst dachte, das Gift

könnte in reinem Wasser nicht aufgelöst sein, wurde ein Gran zu 437 Gran einer Mischung von einem Theil Alkohol auf sieben Theile Wasser gesetzt und davon halbe Minims auf die Scheiben von sechs Blättern gebracht. Diese wurden gar nicht afficirt, und als ihnen nach Verlauf eines Tages Stückchen Fleisch gegeben wurden, waren sie in 5 Minuten leicht und in 24 Stunden dicht eingebogen. Es folgt aus diesen verschiedenen Thatsachen, dasz eine Lösung von Curare einen sehr mäszigen Grad von Einbiegung bewirkt, und dies mag vielleicht Folge der Gegenwart einer minutiösen Menge von Eiweisz sein. Es ist sicher nicht giftig. Das Protoplasma in einem der Blätter, welches 24 Stunden lang eingetaucht gewesen und gering eingebogen worden war, hatte einen sehr geringen Grad von Zusammenballung erfahren, nicht mehr als oft nach einem Eintauchen von dieser Dauer in Wasser vorkommt.

Essigsäures Morphinum. — Ich machte eine grosze Anzahl Versuche mit dieser Substanz, aber mit keinem sicheren Resultat. Eine beträchtliche Anzahl Blätter wurden von 2 bis 6 Stunden lang in eine Lösung von einem Theil auf 218 Theile Wasser getaucht, und wurden nicht eingebogen. Auch waren sie nicht vergiftet, denn als sie gewaschen und in schwache Lösungen von phosphorsaurem und kohlensaurem Ammoniak gelegt wurden, wurden sie bald stark eingebogen, und das Protoplasma in ihren Zellen gut zusammengeballt. Wenn jedoch, während die Blätter in die Morphinumlösung getaucht waren, phosphorsaures Ammoniak hinzugesetzt wurde, trat Einbiegung nicht schnell ein. Minutiöse Tropfen der Lösung wurden in der gewöhnlichen Weise an die Absonderung um dreissig bis vierzig Drüsen gehalten; und als nach einer 6 Minuten langen Pause Stückchen Fleisch, etwas Speichel oder Glastheilchen auf dieselben gebracht wurden, war die Bewegung der Tentakeln bedeutend verlangsamt. Aber bei andern Gelegenheiten kam keine solche Verzögerung vor. Ähnlich angewendete Tropfen Wasser haben nie irgend eine verzögernde Wirkung. Minutiöse Tropfen einer Lösung von Zucker von derselben Stärke (ein Theil auf 218 Theile Wasser) verzögerte manchmal die folgende Wirkung von Fleisch und Glastheilchen, und manchmal that es dies nicht. Einmal fühlte ich mich überzeugt, dasz Morphinum wie ein Narcoticum auf die *Drosera* wirkte; aber nachdem ich gefunden hatte, in welch' eigenthümlicher Weise das Eintauchen in gewisse nicht giftige Salze und Säuren die folgende Wirkung von phosphorsaurem Ammoniak verhindert, während andere Lösungen keine solche Wirkung äuszern, erscheint meine frühere Überzeugung sehr zweifelhaft.

Hyoscyamus-Extract. — Mehrere Blätter wurden jedes in dreissig Minims eines Aufgusses von 3 Gran des von Apothekern verkauften Extracts auf 1 Unze Wasser gebracht. Eins derselben war, nachdem es 5 Stunden 15 Minuten lang eingetaucht gewesen war, nicht eingebogen, und wurde dann in eine Lösung (1 Gran auf 1 Unze) von kohlensaurem Ammoniak gelegt; nach 2 Stunden 40 Minuten wurde es bedeutend eingebogen gefunden, und die Drüsen sehr geschwärzt. Vier von diesen Blättern wurden, nachdem sie 2 Stunden 14 Minuten lang eingetaucht gewesen, in 120 Minims einer Lösung (1 Gran auf 20 Unzen) von phosphorsaurem Ammoniak gebracht; sie waren schon durch das Hyoscyamus-Extract unbedeutend eingebogen worden, wahrscheinlich in

Folge der Gegenwart von etwas eiweiszartiger Substanz, wie vorher auseinandergesetzt wurde; aber die Einbiegung nahm augenblicklich zu, und war nach 1 Stunde stark ausgesprochen; so dasz Hyoscyamus nicht wie ein Narcoticum oder ein Gift wirkt.

Gift aus dem Giftzahn einer lebenden Otter. — Minutiöse Tropfen wurden auf die Drüsen von vielen Tentakeln gebracht; diese wurden schnell eingebogen, gerade als ob ihnen Speichel gegeben worden wäre. Am nächsten Morgen, nach 17 Stunden 30 Minuten, fiengen alle an, sich wieder auszubreiten und sie schienen unverletzt zu sein.

Gift der Cobra (Brillenschlange). — Dr. FAYBER, durch seine Untersuchungen über das Gift dieser tödtlichen Schlange wohl bekannt, war so gütig, mir etwas davon in getrocknetem Zustande zu geben. Es ist eine eiweiszartige Substanz und man glaubt, dasz sie das Ptyalin des Speichels ersetze³. Ein kleiner Tropfen (ungefähr $\frac{1}{20}$ Minim) einer Lösung von einem Theil auf 437 Theile Wasser wurde an das Secret um vier Drüsen gehalten, so dasz jede nur ungefähr $\frac{1}{35100}$ Gran (0,0016 Milligr.) erhielt. Die Operation wurde bei vier andern Drüsen wiederholt; und in 15 Minuten wurden mehrere der acht Tentakeln gut eingebogen, und sie alle in 2 Stunden. Am nächsten Morgen, nach 24 Stunden, waren sie noch eingebogen und die Drüsen von sehr blasz rosa Farbe. Nach weiteren 24 Stunden waren sie beinahe wieder ausgebreitet, und am folgenden Tage vollständig; aber die meisten Drüsen blieben beinahe weisz.

Halbe Minims derselben Lösung wurden auf die Scheiben von drei Blättern gebracht, so dasz jedes $\frac{1}{3880}$ Gran (0,0675 Milligr.) erhielt; in 4 Stunden 15 Minuten waren die äusseren Tentakeln sehr eingebogen; und nach 6 Stunden 30 Minuten waren sie an zweien der Blätter dicht eingebogen, ebenso die Scheibe des einen; das dritte Blatt war nur mäsizig afficirt. Die Blätter blieben während des nächsten Tages in demselben Zustande, aber breiteten sich nach 48 Stunden wieder aus.

Drei Blätter wurden nun jedes in dreiszig Minims der Lösung eingetaucht, so dasz jedes $\frac{1}{6}$ Gran oder 4,048 Milligr. erhielt. In 6 Minuten war etwas Einbiegung da, welche stetig zunahm, so dasz nach 2 Stunden 30 Minuten alle drei Blätter dicht eingebogen waren; die Drüsen waren zuerst etwas geschwärzt, und wurden dann blasz; und das Protoplasma in den Zellen der Tentakeln war theilweise zusammengeballt. Die kleinen Massen von Protoplasma wurden nach 3 Stunden untersucht, und nach 7 Stunden wieder, und bei keiner andern Gelegenheit habe ich sie so rapide Formveränderungen erleiden sehen. Nach 8 Stunden 30 Minuten waren die Drüsen ganz weisz geworden; sie hatten keine grosse Menge Schleim abgesondert. Die Blätter wurden nun in Wasser gegegt, und waren nach 40 Stunden wieder ausgebreitet, wodurch bewiesen wurde, dasz sie nicht sehr oder gar nicht verletzt waren. Während ihres Eintauchens in Wasser wurde das Protoplasma in den Zellen der Tentakeln gelegentlich untersucht und immer in starker Bewegung gefunden.

Zwei Blätter wurden ferner jedes in dreiszig Minims einer viel stärkeren Lösung, von einem Theil auf 109 Theile Wasser, getaucht; so lasz jedes $\frac{1}{4}$ Gran oder 16,2 Milligr. erhielt. Nach 1 Stunde 45 Minuten

³ Dr. Fayer, The Thanatophidia of India, 1872, p. 150.

waren die halbrandständigen Tentakeln stark eingebogen, und die Drüsen etwas blasz; nach 3 Stunden 30 Minuten hatten beide Blätter alle ihre Tentakeln dicht eingebogen und die Drüsen waren weisz. Daher bewirkte die schwächere Lösung, wie in so vielen andern Fällen, viel rapidere Einbiegung, als die stärkere; aber die Drüsen wurden eher weisz gemacht durch die letztere. Nach einem 24 Stunden langen Eintauchen wurden einige der Tentakeln untersucht, und das Protoplasma, noch von schöner purpurner Färbung, wurde in Ketten von kleinen kugligen Massen zusammengeballt gefunden. Diese veränderten ihre Formen mit merkwürdiger Schnelligkeit. Nach einem 48 Stunden langen Eintauchen wurden sie wieder untersucht, und ihre Bewegungen waren so deutlich, dasz sie unter einer schwachen Vergrößerung leicht gesehen werden konnten. Die Blätter wurden nun in Wasser gelegt, und nach 24 Stunden (d. h. 72 Stunden von ihrem ersten Eintauchen an) waren die kleinen Massen Protoplasma, welche von einem schmutzigen Purpur waren, noch in starker Bewegung, ihre Formen verändernd, sich vereinigend und wieder trennend.

In 8 Stunden, nachdem sie in Wasser gelegen hatten (d. h. in 56 Stunden nach ihrem Eintauchen in die Lösung), fiengen diese zwei Blätter an, sich wieder auszubreiten und waren am nächsten Morgen noch weiter ausgebreitet. Nach Verlauf eines weiteren Tages (d. h. am vierten Tage nach ihrem Eintauchen in die Lösung) waren sie bedeutend aber nicht ganz vollständig wieder ausgebreitet. Die Tentakeln wurden nun untersucht, und die zusammengeballten Massen waren beinahe gänzlich wieder aufgelöst; die Zellen waren mit homogener purpurner Flüssigkeit, mit Ausnahme einer einzigen kugligen Masse hie und da, angefüllt. Wir sehen hieraus, wie vollständig das Protoplasma aller Verletzung durch das Gift entgangen war. Da die Drüsen so bald ganz weisz wurden, kam mir der Gedanke, dasz ihre Textur in solcher Weise modificirt sein könne, dasz das Gift verhindert würde, in die Zellen darunter zu dringen, und folglich, dasz das Protoplasma in diesen Zellen gar nicht afficirt worden wäre. Dem entsprechend brachte ich ein anderes Blatt, welches 48 Stunden lang in das Gift, und nachher 24 Stunden lang in Wasser gelegt worden war, in ein wenig Lösung von einem Theil kohlen-sauren Ammoniak auf 218 Theile Wasser; in 30 Minuten wurde das Protoplasma in den Zellen unter den Drüsen dunkler, und im Lauf von 24 Stunden waren die Tentakeln bis hinunter zu ihren Basen mit dunkelfarbigen kugligen Massen angefüllt. Es hatten daher die Drüsen ihre Fähigkeit zum Aufsaugen nicht verloren, so weit das kohlen-saure Ammoniak in Betracht kommt.

Nach diesen Thatsachen ist es offenbar, dasz das Gift der Cobra, obgleich Thieren so tödtlich, gar nicht giftig für die *Drosera* ist. Doch verursacht es starke und rapide Einbiegung der Tentakeln und entfernt bald alle Farbe aus den Drüsen. Es scheint selbst als ein Reizmittel auf das Protoplasma zu wirken, denn nach beträchtlicher Erfahrung im Beobachten der Bewegungen dieser Substanz bei der *Drosera* habe ich es bei keiner andern Gelegenheit in einem so thätigen Zustande gesehen. Ich war daher sehr gespannt, zu hören, wie dieses Gift auf thierisches Protoplasma wirke; und Dr. FAYRER war so gütig, einige Beobachtungen

für mich zu machen, welche er seitdem veröffentlicht hat⁴. Flimmer-epithelium aus der Mundhöhle eines Frosches wurde in eine Lösung von 0,03 Gramm auf 4,6 Cub. Cent. Wasser gebracht; andere Stücke zur selben Zeit zum Vergleich in reines Wasser. Die Bewegung der Wimpern in der Lösung schien zuerst zugenommen zu haben, nahm aber bald ab und hörte nach 15 bis 20 Minuten ganz auf, während jene im Wasser sich noch kräftig bewegten. Die weissen Blutkörperchen eines Frosches und die Wimpern zweier Infusionsthier, eines *Paramecium* und eines *Folvox*, wurden durch das Gift ähnlich afficirt. Dr. FAYRER fand auch, dasz der Muskel eines Frosches seine Reizbarkeit nach einem 20 Minuten langen Eintauchen in die Lösung verlor, und dann einem starken elektrischen Strome nicht mehr antwortete. Auf der andern Seite wurden die Bewegungen der Wimpern auf dem Mantel eines *Unio* nicht immer zum Stillstand gebracht, selbst als sie eine beträchtliche Zeit in einer sehr starken Lösung gelassen worden waren. Im Ganzen scheint es, dasz das Gift der Cobra viel schädlicher auf das Protoplasma der höheren Thiere wirkt, als auf das der *Drosera*.

Ein anderer Punkt mag hier noch erwähnt werden. Ich habe gelegentlich beobachtet, dasz die Tropfen Secrets rings um die Drüsen durch gewisse Lösungen etwas trübe gemacht wurden, besonders aber durch einige Säuren, wobei sich ein Häutchen auf der Oberfläche der Tropfen bildete; aber niemals habe ich diese Wirkung in einer so auffallenden Weise hervorbringen sehen als durch das Gift der Brillenschlange. Wenn die stärkere Lösung angewendet wurde, erschienen die Tropfen in 10 Minuten wie kleine weisse abgerundete Wolken. Nach 48 Stunden hatte sich das Secret in Fäden und Platten einer häutigen Substanz verwandelt, welche sehr kleine Körnchen verschiedener Grösze einschlossen.

Campher. — Etwas abgekratzter Campher wurde einen Tag lang in einer Flasche mit destillirtem Wasser gelassen und dann filtrirt. Eine auf diese Weise dargestellte Lösung soll $\frac{1}{1000}$ ihres Gewichts an Campher enthalten; sie roch und schmeckte nach dieser Substanz. Zehn Blätter wurden in diese Lösung eingetaucht; nach 15 Minuten waren fünf derselben gut eingebogen, zwei liessen die erste Spur der Bewegung in 11 und 12 Minuten erkennen; das sechste Blatt fieng sich nicht eher zu bewegen an, als bis 15 Minuten verflossen waren, war aber in 17 Minuten ganz ordentlich eingebogen und in 24 Minuten vollständig geschlossen; das siebente fieng in 17 Minuten sich zu bewegen an und war in 26 Minuten vollständig geschlossen. Das achte, neunte und zehnte waren alte Blätter von sehr dunkelrother Färbung und diese waren nach einem Eintauchen von 24 Stunden nicht eingebogen, so dasz es beim Anstellen von Experimenten mit Campher nothwendig ist, solche Blätter zu vermeiden. Nachdem diese Blätter vier Stunden lang in der Lösung gelassen worden waren, wurden einige von ihnen ziemlich schmutzig rosa gefärbt, und sonderten viel Schleim ab; obgleich ihre Tentakeln dicht eingebogen wurden, war das Protoplasma innerhalb der Zellen durchaus nicht zusammengeballt. Bei einer andern Gelegenheit indessen war nach einem längeren Eintauchen von 24 Stunden gut ausgesprochene Zusammenballung vor-

⁴ Proceedings of the Royal Society, Febr. 18, 1875.

handen. Eine Lösung, welche so dargestellt worden war, dasz zwei Tropfen Campherspiritus einer Unze Wasser zugesetzt wurde, wirkte auf ein Blatt nicht ein; als dagegen dreiszig Minims einer Unze Wasser zugesetzt wurde, wirkte diese Lösung auf zwei zusammen eingetauchte Blätter.

VOGEL hat gezeigt⁵, dasz die Blüthen verschiedener Pflanzen nicht so bald verwelken, wenn ihre Stengel in eine Lösung von Campher gestellt werden, als wenn sie in Wasser stehen, und dasz sie sich, wenn sie bereits leicht welk geworden sind, schneller wieder erholen. Auch das Keimen gewisser Samen wird durch die Lösung beschleunigt. Es wirkt daher Campher als Reizmittel, und es ist das einzige bekannte Reizmittel für Pflanzen. Ich wünschte daher zu ermitteln, ob Campher die Blätter der *Drosera* für mechanische Reizung empfindlicher machen würde, als sie vorher waren. Sechs Blätter wurden 5 oder 6 Minuten lang in destillirtem Wasser gelassen und dann, während sie noch unter Wasser waren, sanft zwei- oder dreimal mit einem weichen Cameelhaarpinsel gestrichen; es folgte aber keine Bewegung. Dann wurden zunächst neun Blätter, welche in der oben angegebenen Lösung eine verschieden lange, in der unten folgenden Tabelle angeführte Zeit hindurch eingetaucht worden waren, einmal mit demselben Pinsel und in derselben Weise wie vorher bestrichen; die Resultate sind in der Tabelle mitgetheilt. Meine ersten Versuche wurden so angestellt, dasz ich die Blätter pinselte, während sie noch in der Lösung untergetaucht waren; es kam mir aber der Gedanke, dasz dadurch das klebrige Secret rings um die Drüsen entfernt werden und dann der Campher noch kräftiger auf sie einwirken könnte. In allen folgenden Versuchen wurde daher jedes Blatt aus der Lösung herausgenommen, ungefähr 15 Secunden lang in Wasser umhergeschwenkt, dann in frisches Wasser gelegt und bepinselt, so dasz das Pinseln keinen freieren Zutritt des Camphers gestatten kann; doch machte diese Behandlungsweise keinen Unterschied in den Resultaten.

⁵ Gardener's Chronicle, 1874, p. 671. Ziemlich ähnliche Beobachtungen hat im Jahre 1798 B. S. Barton gemacht.

Zahl der Blätter.	Dauer des Eintauchens in die Campherlösung.	Länge der Zeit, welche zwischen dem Acte des Bepinselns und dem Einbiegen der Tentakeln verstrich.	Länge der Zeit zwischen dem Eintauchen der Blätter in die Lösung und dem ersten Zeichen des Einbiegens der Tentakeln.
1.	5 Minuten.	{ 3 Minuten beträchtliche Einbiegung; 4 Minuten alle Tentakeln mit Ausnahme von 3 oder 4 eingebogen. }	8 Minuten.
2.	5 Minuten.	6 Minuten, erstes Zeichen der Einbiegung.	11 Minuten.
3.	5 Minuten.	{ 6 Minuten 30 Secunden, unbedeutende Einbiegung; 7 Minuten 30 Secunden deutliche Einbiegung. }	11 Minuten 30 Secunden.
4.	4 Minuten 30 Secunden.	{ 2 Minuten 30 Secunden eine Spur von Einbiegung; 3 Minuten deutlich, 4 Minuten stark ausgesprochen. }	7 Minuten.
5.	4 Minuten.	{ 2 Minuten 30 Secunden eine Spur von Einbiegung; 3 Minuten deutliche Einbiegung. }	6 Minuten 30 Secunden.
6.	4 Minuten.	{ 2 Minuten 30 Secunden entschiedene Einbiegung; 3 Minuten 30 Secunden scharf ausgesprochen. }	6 Minuten 30 Secunden.
7.	4 Minuten.	{ 2 Minuten 30 Secunden unbedeutende Einbiegung; 3 Minuten deutlich; 4 Minuten gut ausgesprochen. }	6 Minuten 30 Secunden.
8.	3 Minuten.	{ 2 Minuten Spur von Einbiegung; 3 Minuten beträchtlich; 6 Minuten starke Einbiegung. }	5 Minuten.
9.	3 Minuten.	{ 2 Minuten Spur von Einbiegung; 3 Minuten beträchtlich; 6 Minuten starke Einbiegung. }	5 Minuten.

Andere Blätter wurden in der Lösung gelassen, ohne bepinselt zu werden; eines derselben zeigte eine Spur von Einbiegung nach 11 Minuten, ein zweites nach 12 Minuten, fünf wurden nicht eher eingebogen, bis 15 Minuten verfließen waren und zwei noch ein paar Minuten später. Andererseits wird man in der rechtsseitigen Columne der Tabelle sehen, dass die meisten von den der Lösung ausgesetzten Blättern, welche dann bepinselt wurden, in einer viel kürzeren Zeit eingebogen wurden. Die Bewegung der Tentakeln einiger dieser Blätter war so rapid, dass sie deutlich durch eine sehr schwache Lupe gesehen werden konnte.

Zwei oder drei andere Experimente sind noch der Mittheilung werth. Ein großes altes Blatt sah, nachdem es 10 Minuten in die Lösung eingetaucht gewesen war, nicht so aus, als würde es bald eingebogen werden; ich pinselte es daher, und in 2 Minuten fing es an, sich zu bewegen und war in 3 Minuten vollständig geschlossen. Ein anderes Blatt zeigte nach einem Eintauchen von 17 Minuten kein Zeichen von Einbiegung; es wurde denn nun bepinselt, bewegte sich aber eine Stunde lang nicht; hier war ein Misserfolg. Es wurde nochmals bepinselt, und nun wurden in 9 Minuten einige wenige Tentakeln eingebogen; das Mislingen war daher nicht vollständig.

Wir können wohl schlieszen, dasz eine kleine Dosis Campher in Lösung ein kräftiges Reizmittel für *Drosera* ist. Es regt nicht bloz bald die Tentakeln an, sich zu biegen, sondern macht auch allem Anscheine nach die Drüsen für eine Berührung empfindlich, welche an und für sich keine Bewegung bewirkt. Es könnte auch sein, dasz eine unbedeutende mechanische Reizung, nicht stark genug, Einbiegung zu verursachen, doch ein gewisses Streben zur Bewegung mittheilt und dadurch die Wirkung des Camphers verstärkt. Diese letztere Ansicht würde mir als die wahrscheinlichere erschienen sein, wäre nicht von VOGEL gezeigt worden, dasz Campher auch auf andere Weise für verschiedene Pflanzen und Samen ein Reizmittel ist.

Zwei Pflanzen, welche vier oder fünf Blätter trugen und mit ihren Wurzeln in einem kleinen Becher mit Wasser standen, wurden unter einem zehn Flüssigkeitsunzen haltenden Gefäze dem Dampfe einiger Stückchen Campher (ungefähr so grosz wie eine Lambertsnusz) ausgesetzt. Nach 10 Minuten erfolgte noch keine Einbiegung, die Drüsen schienen aber reichlicher abzusondern. Die Blätter befanden sich in einem narcotisirten Zustande; denn als Stückchen Fleisch auf zwei von ihnen gelegt worden waren, war in 3 Stunden 15 Minuten noch keine Einbiegung da, und selbst nach 13 Stunden 15 Minuten waren nur einige wenige der äusseren Tentakeln unbedeutend eingebogen; dieser Grad von Bewegung beweist aber, dasz die Blätter nicht dadurch getödtet waren, dasz sie 10 Stunden lang den Campherdämpfen ausgesetzt wurden.

Kümmel-Öl. — Es wird angegeben, dasz Wasser ungefähr ein Tausendstel seines Gewichts von diesem Öl auflöst. Ein Tropfen wurde zu einer Unze Wasser gesetzt und die Flasche während eines Tages gelegentlich geschüttelt; es blieben aber noch viele sehr kleine Kügelchen unaufgelöst. Fünf Blätter wurden in diese Mischung eingetaucht; innerhalb 4 bis 5 Minuten war etwas Einbiegung da, welche in zwei oder drei weiteren Minuten mäsiz ausgesprochen wurde. Nach 4 Minuten waren alle fünf Blätter ordentlich, und einige von ihnen dicht eingebogen. Nach 6 Stunden waren die Drüsen weisz und viel Schleim abgesondert worden. Die Blätter waren nun welk, von einer eigenthümlichen trüb-rothen Färbung und offenbar todt. Eines der Blätter wurde nach einem Eintauchen von 4 Minuten gepinselt, wie die andern im Campher; dies brachte aber keine Wirkung hervor. Eine Pflanze, deren Wurzeln in Wasser standen, wurden nun unter einem Zehnunzen-Gefäz dem Dampfe dieses Öls ausgesetzt, und in 1 Stunde 20 Minuten zeigte ein Blatt eine Spur von Einbiegung. Nach 5 Stunden 20 Minuten wurde die Decke abgenommen und die Blätter untersucht; bei einem waren alle Tentakeln dicht eingebogen, beim zweiten waren sie ungefähr halb in diesem Zustande, und beim dritten waren sie alle halb eingebogen. Die Pflanze wurde 42 Stunden lang an der freien Luft gelassen, es breitete sich aber nicht ein einziger Tentakel wieder aus; die sämtlichen Drüsen erschienen todt, ausgenommen hier und da eine, welche noch immer absonderte. Offenbar ist dieses Öl in hohem Grade reizend und giftig für *Drosera*.

Nelken-Öl. — Es wurde in derselben Weise wie im letzten Falle eine Mischung gemacht und drei Blätter in dieselbe eingetaucht. Nach 30 Minuten war nur eine Spur von Einbiegung vorhanden, welche niemals

zunahm. Nach 1 Stunde 30 Minuten waren die Drüsen blasz und nach 6 Stunden weisz. Ohne Zweifel waren die Blätter bedeutend beschädigt oder getödtet.

Terpentin-Öl. — Kleine Tropfen auf die Scheiben einiger Blätter gelegt, tödteten dieselben, wie es gleichfalls Tropfen von Creosot thaten. Eine Pflanze wurde 15 Minuten lang unter einem Zwölfunzen-Glas gelassen, dessen innere Oberfläche mit zwölf Tropfen von Terpentin-Öl befeuchtet waren; es erfolgte aber keine Bewegung der Tentakeln. Nach 24 Stunden war die Pflanze todt.

Glycerin. — Halbe Minims wurden auf die Scheiben von drei Blättern gebracht; in 2 Stunden waren einige der äusseren Tentakeln unregelmässig eingebogen; und in 19 Stunden waren die Blätter welk und allem Anscheine nach todt; die Drüsen, welche das Glycerin berührt hatten, waren farblos. Äusserst kleine Tropfen (ungefähr $\frac{1}{10}$ Minim) wurden an die Drüsen mehrerer Tentakeln gehalten, und in wenig Minuten bewegten sich diese und erreichten bald die Mitte. Ähnliche Tropfen einer Mischung von vier abgetropften Tropfen auf 1 Unze Wasser wurden in gleicher Weise an mehrere Drüsen gehalten; aber nur einige wenige Tentakeln bewegten sich und diese nur sehr langsam und unbedeutend. Halbe Minims dieser selbigen Mischung auf die Scheiben einiger Blätter gebracht, verursachten zu meiner Überraschung im Verlaufe von 48 Stunden keine Einbiegung. Es wurden ihnen dann Stückchen Fleisch gegeben, und am nächsten Tage waren sie ordentlich eingebogen, trotzdem dass einige der scheibenständigen Drüsen beinahe farblos gemacht worden waren. Zwei Blätter wurden in dieselbe Mischung, aber nur 4 Stunden lang eingetaucht; sie wurden nicht eingebogen, und nachdem sie später 2 Stunden 30 Minuten lang in einer Lösung (1 Gran auf 1 Unze) von kohlen-saurem Ammoniak gelassen worden waren, wurden ihre Drüsen geschwärzt, ihre Tentakeln eingebogen, und das Protoplasma innerhalb ihrer Zellen zusammengeballt. Aus diesen Thatsachen geht hervor, dass eine Mischung von vier Tropfen Glycerin auf eine Unze Wasser nicht giftig ist und sehr wenig Einbiegung anregt, dass aber reines Glycerin giftig ist und, wenn es in sehr minutiösen Mengen an die Drüsen der äusseren Tentakeln gebracht wird, deren Einbiegung verursacht.

Die Wirkungen des Eintauchens in Wasser und verschiedene Lösungen auf die spätere Einwirkung des phosphorsäuren und kohlen-säuren Ammoniaks. — Wir haben im dritten und siebenten Capitel gesehen, dass Eintauchen in destillirtes Wasser nach einiger Zeit einen gewissen Grad von Zusammenballung des Protoplasma und einen mässigen Betrag von Einbiegung verursacht, besonders bei Pflanzen, welche in einer im Ganzen hohen Temperatur gehalten worden sind. Wasser regt keine reichliche Absonderung von Schleim an. Wir haben hier die Wirkungen des Eintauchens in verschiedene Flüssigkeiten auf die spätere Einwirkung der Ammoniak-salze und anderer Reizmittel zu betrachten. Vier Blättern, welche 24 Stunden lang in Wasser gelassen worden waren, wurden Stückchen Fleisch gegeben; sie umfaszten sie aber nicht. Zehn Blätter wurden, nach einem ähnlichen Eintauchen, 24 Stunden lang in einer kräftigen Lösung (1 Gran auf 20 Unzer) von phosphorsäurem Ammoniak gelassen, und nur eines zeigte und selbst nur

eine Spur von Einbiegung. Als drei dieser Blätter noch einen weiteren Tag lang in der Lösung gelassen worden waren, blieben sie noch immer nicht afficirt. Als indessen einige dieser Blätter, welche zuerst 24 Stunden lang in Wasser und dann 24 Stunden lang in eine Lösung des Phosphats eingetaucht worden waren, in eine Lösung von kohlen saurem Ammoniak (ein Theil auf 218 Theile Wasser) gebracht wurden, wurde das Protoplasma in den Zellen der Tentakeln in wenigen Stunden stark zusammengeballt, woraus hervorgieng, dasz dies Salz absorbirt worden war und Wirkung geäuzert hatte.

Ein kurzes, 20 Minuten langes Eintauchen in Wasser verzögerte die spätere Wirkung des phosphorsauren Salzes oder von auf die Drüsen gelegten Glassplittern nicht; in zwei Fällen aber verhinderte ein 50 Minuten währendes Eintauchen jede Wirkung einer Campherlösung. Mehrere Blätter, welche 20 Minuten lang in einer Lösung von einem Theile weissen Zuckers auf 218 Theile Wasser gelassen worden waren, wurden in die Lösung des phosphorsauren Salzes gebracht, deren Einwirkung verzögert wurde, während eine gemischte Lösung von Zucker und Phosphat die Wirkungen der letzteren nicht im Allermindesten störte. Drei Blätter wurden, nachdem sie 20 Minuten lang in die Zuckerlösung eingetaucht gewesen waren, in eine Lösung von kohlen saurem Ammoniak (ein Theil auf 218 Theile Wasser) gebracht; in 2 oder 3 Minuten waren die Drüsen geschwärzt und nach 7 Minuten waren die Tentakeln beträchtlich eingebogen, so dasz die Zuckerlösung, obschon sie die Wirkung des Phosphats aufhielt, doch die des kohlen sauren Salzes nicht verzögerte. Ein 20 Minuten langes Eintauchen des Blattes in eine ähnliche Lösung von arabischem Gummi hatte keine verzögernde Wirkung auf das phosphorsaure Salz. Drei Blätter wurden 20 Minuten lang in einer Mischung von einem Theile Alkohol auf sieben Theile Wasser gelassen und dann in die Lösung des phosphorsauren Salzes gebracht: in 2 Stunden 15 Minuten war eine Spur von Einbiegung an einem Blatte, und in 5 Stunden 30 Minuten eine unbedeutende Wirkung an einem zweiten vorhanden; die Einbiegung nahm später, wenn schon langsam, etwas zu. Verdünnter Alkohol, welcher, wie wir sehen werden, kaum irgendwie giftig ist, verzögert daher offenbar die spätere Wirkung des phosphorsauren Salzes.

Im letzten Capitel wurde gezeigt, dasz Blätter, welche durch ein beinahe vierundzwanzigstündiges Eintauchen in Lösungen verschiedener Salze und Säuren nicht eingebogen wurden, sich sehr verschieden von einander verhielten, wenn sie später in die Lösung des phosphorsauren Salzes gebracht wurden. Ich gebe hier eine Tabelle, welche die Resultate zusammenfasst.

Namen der Salze und Säuren in Lösung.	Dauer des Eintauchens der Blätter in Lösungen von einem Theile auf 437 Theile Wasser.	Wirkungen auf die Blätter hervorgebracht durch späteres, angegebene Perioden dauerndes Eintauchen in die Lösung von einem Theile phosphorsauren Ammoniaks auf 8750 Theile Wasser, oder 1 Gran auf 20 Unzen.
Rubidiumchlorid . .	22 Stunden.	Nach 30 Minuten starke Einbiegung der Tentakeln.
Kohlensaures Kali .	20 Minuten.	Kaum irgend welche Einbiegung bis nach Verlauf von 5 Stunden.
Essigsaurer Kalk .	24 Stunden.	Nach 24 Stunden sehr unbedeutende Einbiegung.
Salpetersaurer Kalk .	24 Stunden.	Dasselbe.
Essigsaurer Magnesia	22 Stunden.	Etwas unbedeutende Einbiegung, die in 24 Stunden gut ausgesprochen wurde.
Salpetersaure Magnesia	22 Stunden.	Nach 4 Stunden 30 Minuten ein gehöriger Betrag von Einbiegung, der nie zuahm.
Chlormagnesium . . .	22 Stunden.	Nach wenig Minuten bedeutende Einbiegung; nach 4 Stunden alle vier Blätter mit fast allen Tentakeln dicht eingelogen.
Essigsaurer Baryt .	22 Stunden.	Nach 24 Stunden zwei Blätter von vieren leicht eingebogen.
Salpetersaurer Baryt	22 Stunden.	Nach 30 Minuten ein Blatt bedeutend zwei andere mäßig eingebogen; sie blieben 24 Stunden lang so.
Essigsaurer Strontian	22 Stunden.	Nach 25 Minuten zwei Blätter bedeutend eingebogen; nach 8 Stunden ein drittes mäßig und das vierte sehr unbedeutend eingebogen. Alle vier blieben 24 Stunden lang so.
Salpetersaurer Strontian	22 Stunden.	Nach 8 Stunden waren drei Blätter von fünf mäßig eingebogen, nach 24 Stunden alle fünf in diesem Zustande, aber nicht eines dicht eingebogen.
Chloraluminium . . .	24 Stunden.	Drei Blätter, auf welche das Chlorid entweder nur unbedeutend oder gar nicht eingewirkt hatte, wurden nach 7 Stunden 30 Minuten ziemlich dicht eingebogen.
Salpetersaurer Alaun	24 Stunden.	Nach 25 Stunden unbedeutende und zweifelhafte Wirkung.
Bleichlorid	23 Stunden.	Nach 24 Stunden zwei Blätter etwas eingebogen, das dritte sehr wenig; blieben so.
Manganchlorid . . .	22 Stunden.	Nach 48 Stunden nicht die mindeste Einbiegung.
Milchsäure	48 Stunden.	Nach 24 Stunden eine Spur von Einbiegung in einigen wenigen Tentakeln, deren Drüsen nicht von der Säure getödtet waren.
Gerbsäure	24 Stunden.	Nach 24 Stunden keine Einbiegung.
Weinsteinsäure . . .	24 Stunden.	Dasselbe.
Citronensäure	24 Stunden.	Nach 50 Minuten Tentakeln entschieden eingebogen und nach 5 Stunden stark eingebogen; blieben so während der nächsten 24 Stunden.
Ameisensäure	22 Stunden.	Erst nach Verlauf von 24 Stunden beobachtet; Tentakeln beträchtlich eingebogen und das Protoplasma zusammengeballt.

In einer grossen Mehrzahl dieser zwanzig Fälle wurde ein wechselnder Grad von Einbiegung langsam durch das phosphorsaure Salz verursacht. Indessen war in vier Fällen die Einbiegung sehr schnell, indem sie in weniger als einer halben Stunde oder höchstens in 50 Minuten eintrat. In drei Fällen brachte das Phosphat nicht die geringste Wirkung hervor. Was haben wir nun aus diesen Thatsachen zu folgern? Wir wissen aus zehn Versuchen, dass 24 Stunden langes Eintauchen in destillirtes Wasser die spätere Einwirkung der Phosphatlösung verhindert. Es dürfte daher hiernach scheinen, als wirkten die Lösungen von Manganchlorid, von Gerbsäure und Weinsteinssäure, welche nicht giftig sind, genau so wie Wasser; denn das phosphorsaure Ammoniak brachte keine Wirkung auf die Blätter hervor, welche vorher in diese drei Lösungen eingetaucht gewesen waren. Die Mehrzahl der anderen Lösungen verhielten sich bis zu einem gewissen Masse wie Wasser; denn das phosphorsaure Ammoniak brachte nach einem beträchtlichen Zeitintervalle nur eine unbedeutende Wirkung hervor. Andererseits wirkte das phosphorsaure Ammoniak schnell auf die Blätter ein, welche in die Lösungen von Rubidiumchlorid und Chlormagnesium, von essigsäurem Strontian, salpetersäurem Baryt und Citronensäure gelegt worden waren. Wurde nun etwa aus diesen fünf schwachen Lösungen Wasser absorbirt und verhinderte es dennoch, in Folge der Gegenwart der Salze, die spätere Wirkung des phosphorsäuren Ammoniaks nicht? Oder dürfen wir nicht annehmen⁶, dass die Zwischenräume der Drüsenwandungen durch Moleculc dieser fünf Substanzen so verstopft waren, dass sie für Wasser undurchgängig wurden; denn wäre Wasser eingetreten, so wissen wir von den zehn Versuchen her, dass das phosphorsaure Ammoniak später keinerlei Wirkung hervorgebracht haben würde. Es zeigt sich ferner, dass die Moleculc des kohlsauren Ammoniaks schnell in Drüsen eintreten können, welche in Folge einer 20 Minuten währenden Eintauchung in eine schwache Auflösung von Zucker entweder das phosphorsaure Salz sehr langsam absorbiren oder von ihm sehr langsam beeinflusst werden. Andererseits scheinen Drüsen, wie sie auch immer behandelt worden sein mögen, leicht den späteren Eintritt der Moleculc des kohlsauren Ammoniaks zu ge-

⁶ s. Dr. Traube's merkwürdige Versuche über die Bildung künstlicher Zellen und über ihre Durchlässigkeit für verschiedene Salze in seinen Aufsätzen: „Experimente zur Theorie der Zellenbildung und Endosmose“; Breslau, 1866, und „Experimente zur physicalischen Erklärung der Bildung der Zellhaut, ihres Wachstums durch Intussusception u. s. w.“ Breslau, 1874. Diese Untersuchungen erklären vielleicht meine Resultate. Traube wendete als Membran gewöhnlich den Niederschlag an, welcher sich bildet, wenn Gerbsäure mit einer Lösung von Gelatine in Berührung kommt. Lässt man zu derselben Zeit einen Niederschlag von schwefelsäurem Baryt stattfinden, so wird die Membran „infiltrirt“ mit diesem Salze; und in Folge der Einschaltung von Moleculen des schwefelsäuren Baryts zwischen diejenigen des Gelatine-Niederschlags werden die Molecularzwischenräume in der Membran kleiner. In diesem veränderten Zustande gestattet die Membran nicht länger den Durchtritt weder von schwefelsäurem Ammoniak noch von salpetersäurem Baryt durch sie hindurch, obschon sie ihre Durchlässigkeit für Wasser und Chlorammonium behält.

statton. An Blättern, welche in eine Lösung (von einem Theile auf 437 Theile Wasser) von salpetersaurem Kali 48 Stunden lang, — von schwefelsaurem Kali 24 Stunden lang, — und von Chlorkalium 25 Stunden lang gelegt worden waren, wurden daher, als sie in eine Lösung von einem Theile kohlsauren Ammoniaks auf 218 Theile Wasser gebracht wurden, die Drüsen unmittelbar schwarz und nach 1 Stunde waren die Tentakeln etwas eingebogen und das Protoplasma zusammengeballt. Es würde aber eine endlose Aufgabe sein, zu versuchen, die wunderbar verschiedenen Wirkungen verschiedener Lösungen auf *Drosera* zu ermitteln.

Alkohol (ein Theil auf sieben Theile Wasser). — Es ist bereits gezeigt worden, dass halbe Minims von dieser Stärke auf die Scheiben von Blättern gelegt, durchaus keine Einbiegung verursachen; und dass die Blätter, wenn ihnen zwei Tage später Stückchen Fleisch gegeben werden, stark eingebogen werden. Vier Blätter wurden in diese Mischung getaucht und zwei von ihnen wurden nach 30 Minuten mit einem Camelhaarpinsel bestrichen, wie die Blätter in der Lösung von Campher; dies brachte aber keine Wirkung hervor. Auch erlitten diese vier Blätter, als sie 24 Stunden in dem verdünnten Alkohol gelegen hatten, keine Einbiegung. Sie wurden dann entfernt; eines wurde in einen Aufguss von rohem Fleisch gelegt, und auf die Scheiben der andern wurden, während ihre Stiele in Wasser standen, Stückchen Fleisch gebracht. Am folgenden Tage schien eines ein wenig beschädigt zu sein, während zwei andere bloß eine Spur von Einbiegung zeigten. Wir müssen im Sinne behalten, dass ein Eintauchen in Wasser von 24 Stunden die Blätter verhindert, Fleisch zu umfassen. Es ist daher Alkohol der oben angegebenen Stärke nicht giftig, ebenso wenig reizt er die Blätter, wie es Campher thut.

Der Dampf von Alkohol wirkt hiervon verschieden. Eine Pflanze, welche drei gute Blätter trug, wurde 25 Minuten lang unter einer, neunzehn Unzen haltenden Glocke mit sechzig Minims Alkohol in einem Uhrglase stehen gelassen. Es erfolgte keine Bewegung, aber einige wenige von den Drüsen wurden geschwärtzt und verschrumpft, während viele andere ganz blasz wurden. Diese waren über die ganzen Blätter in der allerunregelmäßigsten Weise zerstreut, was mich an die Art und Weise erinnerte, wie die Drüsen vom Dampfe des kohlsauren Ammoniaks afficirt wurden. Unmittelbar nach der Entfernung der Glasglocke wurden auf viele der Drüsen Stückchen rohen Fleisches gelegt, wobei besonders diejenigen ausgesucht wurden, welche ihre ordentliche Färbung bewahrt hatten. Aber im Verlaufe der nächsten 4 Stunden wurde nicht ein einziger Tentakel eingebogen. Nach den ersten 2 Stunden fiengen die Drüsen an sämtlichen Tentakeln zu vertrocknen an, und am nächsten Morgen, nach 22 Stunden, schienen alle drei Blätter beinahe todt zu sein, ihre Drüsen waren trocken; nur die Tentakeln an einem einzigen Blatt waren theilweise eingebogen.

Eine zweite Pflanze wurde nur 5 Minuten lang mit etwas Alkohol in einem Uhrglase unter einer zwölf Unzen haltenden Glasglocke gelassen, und dann wurden Stückchen Fleisch auf die Drüsen mehrerer Tentakeln gethan. Nach 10 Minuten fiengen einige von ihnen an, sich nach innen zu krümmen und nach 55 Minuten waren nahezu alle beträchtlich eingebogen; aber einige wenige bewegten sich nicht. Es ist wahrschein-

lich, aber durchaus nicht sicher, dass hier eine gewisse anaesthetische Wirkung eintrat. Eine dritte Pflanze wurde gleichfalls 5 Minuten lang unter derselben kleinen Glocke gelassen, deren innere Oberfläche mit ungefähr einem Dutzend Tropfen Alkohol befeuchtet worden war. Stückchen Fleisch wurden nun auf die Drüsen mehrerer Tentakeln gelegt, von denen einige sich zuerst in 25 Minuten zu bewegen anfingen; nach 40 Minuten waren die meisten von ihnen etwas eingebogen, und nach 1 Stunde 10 Minuten waren alle beträchtlich eingebogen. Nach dieser langsamen Art der Bewegung lässt sich nicht zweifeln, dass die Drüsen dieser Tentakeln für eine Zeit lang dadurch, dass sie fünf Minuten lang den Alkoholdämpfen ausgesetzt worden waren, unempfindlich geworden waren.

Chloroformdämpfe. — Die Wirkung dieser Dämpfe auf *Drosera* ist sehr schwankend und hängt, wie ich vermuthete, von der Constitution oder dem Alter der Pflanze oder von irgend welchen unbekanntem Bedingungen ab. Zuweilen bewirken sie, dass sich die Tentakeln mit ausserordentlicher Schnelligkeit bewegen, und zuweilen bringen sie keine derartige Wirkung hervor. Die Drüsen werden zuweilen für die Einwirkung rohen Fleisches unempfindlich gemacht, aber zuweilen werden sie gar nicht oder nur in einem sehr unbedeutenden Grade so afficirt. Eine Pflanze erholt sich nach einer kleinen Dosis, wird aber von einer grösseren leicht getödtet.

Eine Pflanze wurde 30 Minuten lang unter einer neunzehn Masz-Unzen (539,6 Cub. Cent.) haltenden Glasglocke mit acht Tropfen Chloroform gelassen, und ehe die Glocke entfernt war, waren die meisten Tentakeln bedeutend eingebogen, obschon sie die Mitte nicht erreichten. Nachdem die Decke entfernt worden war, wurden Stückchen Fleisch auf die Drüsen mehrerer der etwas einwärts gekrümmten Tentakeln gelegt; nach 6 Stunden 30 Minuten fand sich, dass diese Drüsen bedeutend geschwärzt waren, es erfolgte aber keine weitere Bewegung. Nach 24 Stunden schienen die Blätter beinahe todt zu sein.

Es wurde nun eine kleinere Glasglocke, welche zwölf Masz-Unzen (340,8 Cub. Cent.) enthielt, angewendet und eine Pflanze 90 Secunden lang mit nur zwei Tropfen Chloroform unter ihr gelassen. Unmittelbar nach Entfernung der Glocke krümmten sich sämmtliche Tentakeln einwärts, so dass sie senkrecht in die Höhe standen; man konnte sogar factisch sehen, wie sich einige von ihnen mit ausserordentlicher Schnelligkeit in kleinen Stößen, und daher in einer unnatürlichen Weise bewegten; sie erreichten aber die Mitte nicht. Nach 22 Stunden breiteten sie sich vollständig wieder aus, und als Fleisch auf ihre Drüsen gelegt oder als sie selbst mit einer Nadel derb berührt wurden, wurden sie schnell eingebogen, so dass diese Blätter nicht im mindesten beschädigt waren.

Eine andere Pflanze wurde unter dieselbe Glasglocke mit drei Tropfen Chloroform gebracht, und ehe zwei Minuten verflossen waren, fiengen die Tentakeln an, sich in kleinen rapiden Rucken einwärts zu krümmen. Die Glasglocke wurde dann entfernt und im Verlaufe von weiteren zwei oder drei Minuten erreichte beinahe jeder Tentakel die Mitte. Bei mehreren andern Gelegenheiten regten die Dämpfe durchaus keine Bewegung dieser Art an.

In Bezug auf den Grad und auf die Art und Weise, in welchen

Chloroform die Drüsen unempfindlich für eine später erfolgende Wirkung von Fleisch macht, scheint auch eine grosse Variabilität zu bestehen. Bei der zuletzt erwähnten Pflanze, welche zwei Minuten lang drei Tropfen Chloroform ausgesetzt gewesen war, bogen sich einige wenige Tentakeln zu einer senkrechten Stellung auf, und nun wurden Stückchen Fleisch auf ihre Drüsen gelegt; dies veranlaszte es, dasz sie sich in 5 Minuten zu bewegen begannen; sie bewegten sich aber so langsam, dasz sie die Mitte nicht vor Verlauf von 1 Stunde 30 Minuten erreichten. Eine andere Pflanze wurde ähnlichen Verhältnissen ausgesetzt, d. h. 2 Minuten lang drei Tropfen Chloroform; und als dann Stückchen Fleisch auf die Drüsen von mehreren Tentakeln gelegt wurden, welche sich zu einer senkrechten Stellung aufgebogen hatten, fieng einer derselben in 8 Minuten an, sich zu biegen, bewegte sich aber später sehr langsam, während von den andern Tentakeln sich in den nächsten 40 Minuten keiner bewegte. Demungeachtet erreichten in 1 Stunde 45 Minuten, von der Zeit an, wo Stückchen Fleisch gegeben worden waren, sämtliche Tentakeln die Mitte. Es war in diesem Falle allem Anscheine nach eine unbedeutende anaesthetische Wirkung hervorgerufen worden. Am folgenden Tage hatte sich die Pflanze vollkommen wieder erholt.

Eine andere Pflanze, welche zwei Blätter trug, wurde 2 Minuten lang unter der Neunzehn-Unzen-Glasglocke zwei Tropfen Chloroform ausgesetzt; dann wurde sie herausgenommen und untersucht; wieder 2 Minuten lang zwei Tropfen ausgesetzt; herausgenommen und wiederum 3 Minuten lang drei Tropfen ausgesetzt, so dasz sie im Ganzen abwechselnd der Luft und zusammengenommen 7 Minuten lang den Dämpfen von sieben Tropfen Chloroform ausgesetzt wurde. Nun wurden Stückchen Fleisch auf dreizehn Drüsen an den beiden Blättern gelegt. An einem dieser Blätter fieng ein einzelner Tentakel sich zuerst in 40 Minuten zu bewegen an, und zwei andere in 54 Minuten. Am zweiten Blatt bewegten sich einige Tentakeln zuerst in 1 Stunde 11 Minuten. Nach 2 Stunden waren viele Tentakeln an beiden Blättern eingebogen; aber innerhalb dieser Zeit erreichte keiner die Mitte. In diesem Falle konnte nicht der geringste Zweifel bestehen, dasz das Chloroform einen anaesthetischen Einfluss auf die Blätter ausgeübt hatte.

Auf der andern Seite wurde aber nun eine andere Pflanze unter derselben Glasglocke eine viel längere Zeit hindurch, nämlich 20 Minuten, zweimal so viel Chloroform ausgesetzt. Dann wurden Stückchen Fleisch auf die Drüsen vieler Tentakeln gelegt; und sie erreichten sämtlich, mit einer einzigen Ausnahme, die Mitte in einer Zeit von 13 bis 14 Minuten. In diesem Falle war nur eine geringe oder gar keine anaesthetische Wirkung hervorgebracht worden; wie diese widersprechenden Resultate mit einander auszusöhnen sind, weisz ich nicht.

Dämpfe von Schwefel-Äther. — Eine Pflanze wurde in einem neunzehn Unzen haltenden Gefässe 30 Minuten lang der Wirkung von dreiszig Minims dieses Äthers ausgesetzt; nachher wurden Stückchen reines Fleisch auf viele Drüsen gelegt, welche blasz gefärbt worden waren; aber keiner der Tentakeln bewegte sich. Nach 6 Stunden 30 Minuten erschienen die Blätter kränkelnd und die scheibenständigen Drüsen waren beinahe trocken. Am nächsten Morgen waren viele von den Tentakeln

toht, wie es alle die waren, auf welche Fleisch gelegt worden war; es zeigte sich hieraus, dasz Substanz aus dem Fleisch absorbirt worden war, welche die üblen Einwirkungen der Dämpfe noch vermehrt hatten. Nach vier Tagen starb die Pflanze selbst ab. Eine andere Pflanze wurde in demselben Gefäß 15 Minuten lang vierzig Minims ausgesetzt. Bei einem jungen, kleinen und zarten Blatt waren alle Tentakeln eingebogen; das Blatt schien bedeutend beschädigt zu sein. Stückchen Fleisch wurden auf mehrere Drüsen an zwei andern und älteren Blättern gelegt. Diese Drüsen wurden nach 6 Stunden trocken und schienen verletzt zu sein; die Tentakeln bewegten sich gar nicht, ausgenommen einen, welcher schliesslich ein wenig eingebogen wurde. Die Drüsen der andern Tentakeln fuhren fort, abzusondern und schienen unverletzt zu sein, aber nach drei Tagen kränkelte die ganze Pflanze bedeutend.

In den beiden vorstehend geschilderten Experimenten waren die Dosen offenbar zu grosz und giftig. Bei kleineren Dosen war die anaesthetische Wirkung schwaukend, wie es beim Chloroform der Fall war. Eine Pflanze wurde unter einem Zwölf-Unzengefäß 5 Minuten lang zehn Tropfen ausgesetzt und dann wurden Stückchen Fleisch auf viele Drüsen gelegt. Keiner der in dieser Weise behandelten Tentakeln fieng in einer entschiedenen Art sich zu bewegen an, ehe 40 Minuten verlaufen waren; aber dann bewegten sich einige von ihnen sehr schnell, so dasz zwei nach einem weiteren Verlauf von nur 10 Minuten die Mitte erreichten. In 2 Stunden 12 Minuten, von der Zeit an gerechnet, wo die Fleischstückchen aufgelegt worden waren, erreichten sämtliche Tentakeln die Mitte. Eine andere Pflanze mit zwei Blättern wurde in demselben Gefäß 5 Minuten lang einer etwas gröszeren Dosis von Äther ausgesetzt, und dann wurden Stückchen Fleisch auf mehrere Drüsen gelegt. In diesem Falle fieng ein Tentakel an jedem Blatte sich in 5 Minuten zu biegen an; und nach 12 Minuten erreichten an dem einen Blatte zwei Tentakeln und einer an dem zweiten Blatte die Mitte. In 30 Minuten, nachdem das Fleisch gegeben worden war, waren sämtliche Tentakeln, sowohl diejenigen mit als die ohne Fleisch, dicht eingebogen, so dasz der Äther allem Anscheine nach diese Blätter gereizt und bewirkt hatte, dasz sich alle Tentakeln bogen.

Dämpfe von Salpeter-Äther. — Diese Dämpfe scheinen schädlicher zu sein als die Schwefeläther-Dämpfe. Eine Pflanze wurde 5 Minuten lang in einem Zwölf-Unzengefäß der Einwirkung von acht in einem Uhrglas befindlichen Tropfen ausgesetzt, und ich sah deutlich einige wenige Tentakeln sich einwärts rollen, ehe das Glas entfernt wurde. Unmittelbar danach wurden Stückchen Fleisch auf die Drüsen gelegt; aber im Verlaufe von 18 Minuten erfolgte keine Bewegung. Dieselbe Pflanze wurde nochmals unter dasselbe Gefäß 16 Minuten lang mit zehn Tropfen Äther gestellt. Keiner der Tentakeln bewegte sich, und am nächsten Morgen waren die mit dem Fleisch noch immer in derselben Stellung. Nach 48 Stunden schien das eine Blatt gesund zu sein, die andern aber waren sehr verletzt.

Eine andere Pflanze, welche zwei gute Blätter hatte, wurde 6 Minuten lang in einem Neunzehn-Unzengefäß dem Dampfe von zehn Minims des Äthers ausgesetzt, und dann wurden Stückchen Fleisch auf die Drüsen

vieler Tentakeln an beiden Blättern gelegt. Nach 36 Minuten wurden mehrere derselben an einem Blatte eingebogen, und nach 1 Stunde erreichten alle Tentakeln, diejenigen mit und die ohne Fleisch, beinahe den Mittelpunkt. An dem andern Blatte fiengen die Drüsen in 1 Stunde 40 Minuten an trocken zu werden, und nach mehreren Stunden war nicht ein einziger Tentakel eingebogen; am nächsten Morgen aber, nach 21 Stunden, waren viele eingebogen, obschon sie bedeutend verletzt zu sein schienen. In diesem und dem vorhergehenden Experiment ist es wegen der Verletzung, welche die Blätter erlitten hatten, zweifelhaft, ob irgend eine anaesthetische Wirkung hervorgebracht worden ist.

Eine dritte Pflanze mit zwei guten Blättern wurde nur 4 Minuten lang in dem Neunzehu-Unzengefäß dem Dampfe von sechs Tropfen ausgesetzt. Stückchen Fleisch wurden dann auf die Drüsen von sieben Tentakeln an demselben Blatte gelegt. Ein einziger Tentakel bewegte sich nach 1 Stunde 23 Minuten; nach 2 Stunden 3 Minuten waren mehrere eingebogen; und nach 3 Stunden 3 Minuten waren die sämtlichen sieben Tentakeln mit Fleisch gut eingebogen. Aus der Langsamkeit dieser Bewegungen geht klar hervor, dasz dies Blatt auf einige Zeit für die Wirkung des Fleisches unempfindlich geworden war. Ein zweites Blatt wurde ziemlich verschieden afficirt; Stückchen Fleisch wurden auf die Drüsen von fünf Tentakeln gelegt, von denen drei in 28 Minuten unbedeutend eingebogen waren; nach 1 Stunde 21 Minuten erreichte einer die Mitte, aber die andern zwei waren noch immer nur unbedeutend eingebogen; nach 3 Stunden waren sie viel stärker eingebogen; aber selbst nach 5 Stunden 16 Minuten hatten alle fünf nicht die Mitte erreicht. Obgleich einige der Tentakeln sich bald mäßig zu bewegen begannen, bewegten sie sich doch später mit äusserster Langsamkeit. Am nächsten Morgen, nach 20 Stunden, waren die meisten Tentakeln an beiden Blättern dicht eingebogen, aber nicht völlig regelmäszig. Nach 48 Stunden erschien keines der beiden Blätter verletzt zu sein, trotzdem die Tentakeln noch immer eingebogen waren; nach 72 Stunden war eines beinahe todt, während das andere im Begriffe war, sich wieder auszubreiten und zu erholen.

Kohlensäure. — Eine Pflanze wurde unter eine 122 Unzen haltende Glasglocke gestellt, welche mit diesem Gas gefüllt war und über Wasser stand; ich hatte aber die Absorption des Gases durch das Wasser nicht hinreichend mit in Rechnung gezogen, so dasz gegen den letzten Theil des Versuches hin etwas Luft eingezogen wurde. Nachdem die Pflanze 2 Stunden lang der Kohlensäure ausgesetzt gewesen war, wurde sie entfernt und Stückchen rohes Fleisch auf die Drüsen von drei Blättern gelegt. Eines dieser Blätter hieng etwas herab und wurde zuerst heilweise und bald später darauf vollständig vom Wasser bedeckt, welches innerhalb des Gefäßes in dem Wasser stieg, als das Gas absorbiert wurde. An diesem letztern Blatte wurden die Tentakeln, denen Fleisch gegeben worden war, in 2 Minuten 30 Secunden, das ist ungefähr in der normalen Geschwindigkeit, ordentlich eingebogen, so dasz ich zu dem irigen Schlusse kam, die Kohlensäure habe keine Wirkung hervorgebracht bis ich mich daran erinnerte, dasz ja das Blatt vor dem Gase geschützt gewesen war und vielleicht aus dem Wasser Sauerstoff absorbiert haben

könnte, das beständig nach innen gezogen wurde. An den andern beiden Blättern verhielten sich die Tentakeln mit Fleisch sehr verschieden von denen am ersten Blatt; zwei von ihnen fiengen zuerst in 1 Stunde 50 Minuten (immer von der Zeit an gerechnet, wo das Fleisch auf die Drüsen gebracht worden war) sich unbedeutend zu bewegen an, waren in 2 Stunden 22 Minuten deutlich eingebogen und erreichten in 3 Stunden 22 Minuten die Mitte. Drei andre Tentakeln fiengen nicht vor Ablauf von 2 Stunden 20 Minuten sich zu bewegen an, erreichten aber die Mitte ungefähr zu derselben Zeit wie die andern, nämlich in 3 Stunden 22 Minuten.

Dieser Versuch wurde mehrere Male mit nahezu denselben Resultaten wiederholt, ausgenommen, dasz die Zeitdauer, ehe die Tentakeln sich zu bewegen anfingen, etwas schwankte. Ich will nur einen einzigen andern Fall anführen. Eine Pflanze wurde in demselben Gefäß dem Gas 45 Minuten lang ausgesetzt, und dann wurden Stückchen Fleisch auf vier Drüsen gelegt. Die Tentakeln bewegten sich aber nicht in 1 Stunde 40 Minuten; nach 2 Stunden 30 Minuten waren alle vier gut eingebogen und erreichten nach 3 Stunden die Mitte.

Die folgende eigenthümliche Erscheinung kam zuweilen, aber durchaus nicht inuner vor. Eine Pflanze wurde 2 Stunden lang in das Gas gestellt, und dann wurden Stückchen Fleisch auf mehrere Drüsen gelegt. Im Verlaufe von 13 Minuten wurden sämmtliche halbrandständige Tentakeln an dem einen Blatte beträchtlich eingebogen; diejenigen mit dem Fleische nicht im geringsten Grade mehr als die andern. An einem zweiten Blatte, welches wohl etwas alt war, wurden die Tentakeln mit Fleisch ebenso wie einige wenige andere, mäßig eingebogen. An einem dritten Blatte wurden alle Tentakeln dicht eingebogen, obschon auf keine einzige Drüse Fleisch gelegt worden war. Ich vermthe, dasz diese Bewegung der Reizung in Folge der Absorption von Sauerstoff zugeschrieben werden kann. Das letzterwähnte Blatt, welchem kein Fleisch gegeben worden war, war nach 24 Stunden vollständig wieder ausgebreitet, während bei den andern beiden Blättern alle Tentakeln dicht über den Stückchen Fleisch eingebogen waren, welche in dieser Zeit nach der Mitte geschafft worden waren. Es hatten sich hiernach diese drei Blätter von den Wirkungen des Gases im Laufe von 24 Stunden vollständig wieder erholt.

Bei einer andern Gelegenheit wurden einigen schönen Pflanzen, nachdem sie 2 Stunden lang im Gase gelassen worden waren, unmittelbar darauf in der gewöhnlichen Art Stückchen Fleisch gegeben; und als sie der Luft ausgesetzt wurden, wurden die meisten ihrer Tentakeln in 12 Minuten zu einer senkrechten oder subverticalen Stellung aufgekrümmt, aber in einer äusserst unregelmäßigen Art und Weise: einige nur an der einen Seite des Blattes, und einige an der andern. Sie blieben einige Zeit in dieser Stellung; dabei hatten sich die Tentakeln mit den Stückchen Fleisch zuerst nicht schneller oder weiter nach innen bewegt als die andern ohne Fleisch. Aber nach 2 Stunden 20 Minuten fiengen die ersteren an, sich zu bewegen und fuhren stetig fort, sich zu biegen bis sie die Mitte erreichten. Am nächsten Morgen, nach 22 Stunden, waren alle Tentakeln an diesen Blättern dicht über das Fleisch zusammen-

geschlagen, welches bei allen nach der Mitte gebracht worden war, während die senkrechten und subverticalen Tentakeln an den andern Blättern, denen kein Fleisch gegeben worden war, sich vollständig wieder ausgebreitet hatten. Indesz, nach der späteren Wirkung einer schwachen Lösung von kohlen saurem Ammoniak auf eines dieser letztern Blätter zu urtheilen, hatte es in 22 Stunden seine Reizbarkeit und sein Bewegungsvermögen nicht vollständig wieder erlangt; ein anderes Blatt aber war nach Verlauf weiterer 24 Stunden vollkommen wieder hergestellt, nach der Art und Weise, wie es eine auf seine Scheibe gesetzte Fliege umfaszte, zu urtheilen.

Ich will nur noch ein einziges anderes Experiment anführen. Nachdem eine Pflanze 2 Stunden lang dem Gase ausgesetzt worden war, wurde eines ihrer Blätter in eine ziemlich starke Lösung von kohlen saurem Ammoniak eingetaucht, und zwar zusammen mit einem frischen Blatt von einer andern Pflanze. An dem letzteren waren innerhalb 30 Minuten die meisten Tentakeln stark eingebogen; während das Blatt, welches der Kohlensäure ausgesetzt gewesen war, 24 Stunden in der Lösung blieb, ohne dasz irgend welche Einbiegung eintrat, mit Ausnahme zweier Tentakeln. Dies Blatt war beinahe vollständig gelähmt worden, und war nicht im Stande, seine Reizbarkeit wieder zu erlangen, so lange es noch in der Lösung war, welche, da sie mit destillirtem Wasser dargestellt worden war, wahrscheinlich wenig Sauerstoff enthielt.

Schlussbemerkungen über die Wirkungen der vorstehend aufgeführten Agentien. — Da die Drüsen, wenn sie gereizt werden, einen Einflusz gewisser Art den umgebenden Tentakeln übermitteln, welche diese sich zu biegen veranlassen, und die Drüsen dazu anregen, eine vermehrte Menge eines modificirten Secrets zu ergieszen, so lag mir daran, zu ermitteln, ob die Blätter irgend ein Element von der Beschaffenheit des Nervengewebes enthielten, welches, wenn auch nicht ununterbrochen zusammenhängend, doch als Leitungscanal diene. Dies führte mich darauf, die verschiedenen Alkaloide und andere Substanzen zu versuchen, von denen bekannt ist, dasz sie eine kräftige Wirkung auf das Nervensystem von Thieren äuszern. Anfangs wurde ich in meinen Versuchen dadurch ermuthigt, dasz ich fand, Strychnin, Digitalin und Nicotin, welche alle auf das Nervensystem wirken, waren für die *Drosera* giftig und bewirkten einen gewissen Grad von Einbiegung. Ferner verursachte Blausäure, welche für Thiere ein so tödtliches Gift ist, rapide Bewegung der Tentakeln. Da aber mehrere unschädliche Säuren selbst in groszer Verdünnung, so Benzoësäure, Essigsäure u. s. w., ebenso wie einige ätherische Öle für die *Drosera* äuszert giftig sind und schnell starke Einbiegung verursachen, so scheint es wahrscheinlich, dasz Strychnin, Nicotin,

Digitalin und Blausäure Einbiegung durch Einwirkung auf Elemente verursachen, welche in keiner Weise den Nervenzellen der Thiere analog sind. Wenn Elemente dieser letzteren Natur in den Blättern vorhanden gewesen wären, so hätte man erwarten können, dass Morphinum, Hyoscyamus, Atropin, Veratrin, Colchicin, Curare und verdünnter Alkohol eine irgendwie ausgesprochene Wirkung hervorgebracht haben würden, während diese Substanzen nicht giftig sind und das Vermögen, Einbiegung zu verursachen, gar nicht oder nur in einem sehr unbedeutenden Grade besitzen. Es ist indes zu beachten, dass Curare, Colchicin und Veratrin Muskelgifte sind, d. h. dass sie auf Nerven wirken, welche in irgend einer speciellen Beziehung zu Muskeln stehn, so dass man daher nicht erwarten konnte, dass sie auf *Drosera* wirkten. Das Gift der Brillenschlange ist für Thiere äusserst tödtlich, dadurch dass es die Nervencentren lähmt⁷, für *Drosera* ist es aber nicht im mindesten tödtlich, wengleich es schnell starke Einbiegung verursacht.

Trotz der vorstehend mitgetheilten Thatsachen, welche zeigen, wie weit von einander verschieden die Wirkung gewisser Substanzen auf die Gesundheit oder das Leben von Thieren und von *Drosera* ist, so besteht doch ein gewisser Grad von Parallelismus in der Wirkung gewisser anderer Substanzen. Wir haben gesehen, dass dies in einer auffallenden Weise für die Natron- und Kali-Salze gilt. Ferner sind verschiedene metallische Salze und Säuren, nämlich die von Silber, Quecksilber, Gold, Zinn, Arsenik, Chrom, Kupfer und Platin, von denen die meisten oder alle für Thiere in hohem Grade giftig sind, in gleicher Weise auch für *Drosera* giftig. Es ist aber eine eigenthümliche Thatsache, dass das Chlorblei und zwei Barytsalze für diese Pflanze nicht giftig sind. Es ist eine in gleicher Weise befremdende Thatsache, dass, obgleich Essig- und Propionsäure in hohem Grade giftig sind, die ihnen verwandte Ameisensäure dies nicht ist, und dass, während gewisse vegetabilische Säuren, nämlich Oxalsäure, Benzoësäure u. s. w. in einem hohen Grade giftig sind, Gallus-, Tannin-, Weinstein- und Äpfelsäure (alle in einem gleichen Grade verdünnt) dies nicht sind. Äpfelsäure veranlaszt Einbiegung, während die drei andern oben genannten Pflanzensäuren dies Vermögen nicht besitzen. Es würde aber eine vollständige Pharmacopöe erfordern,

⁷ Dr. Fayrer, The Thanatophidia of India, 1871. p. 4.

die verschiedenartigen Wirkungen verschiedener Substanzen auf *Drosera* zu beschreiben⁸.

Von den Alkaloiden und deren Salzen, welche versucht wurden, hatten mehrere nicht die geringste Kraft, Einbiegung zu verursachen; andere, welche sicherlich absorbiert wurden, wie aus der veränderten Farbe der Drüsen hervorgieng, hatten nur eine sehr mäßige Fähigkeit dieser Art; andere wiederum, wie das essigsäure Chinin und Digitalin, verursachten starke Einbiegung.

Die verschiedenen in diesem Capitel erwähnten Substanzen haben auf die Färbung der Drüsen einen sehr verschiedenen Einfluß. Dieselben werden häufig zuerst dunkel und dann sehr blasz oder weisz, wie es in auffallender Weise mit den Drüsen der Fall war, welche dem Gifte der Cobra und dem citronensauren Strychnin ausgesetzt worden waren. In andern Fällen werden sie von Anfang an weisz gemacht, wie es bei Blättern der Fall ist, die in heiszes Wasser und verschiedene Säuren getaucht werden; ich vermthe, dasz dies das Resultat der Gerinnung des Eiweisses ist. An einem und demselben Blatte wurden einige Drüsen weisz und andere dunkel gefärbt, wie es bei Blättern vorkam, die in einer Lösung von schwefelsaurem Chinin und in Alkoholdämpfen lagen. Länger anhaltendes Eintauchen in Nicotin, Curare und selbst Wasser schwärzt die Drüsen; und dies ist, wie ich glaube, eine Folge der Zusammenballung des Protoplasma in ihren Zellen. Doch verursachte Curare nur sehr wenig Zusammenballung in den Zellen der Tentakeln, während Nicotin und schwefelsaures Chinin eine stark ausgeprägte Zusammenballung hinab bis zur Basis der Tentakeln bewirkte. Die zusammengeballten Massen in Blättern, welche 3 Stunden 15 Minuten lang in einer gesättigten Lösung von schwefelsaurem Chinin eingetaucht gewesen waren, boten unaufhörliche Formveränderungen dar, waren aber nach 24 Stunden bewegungslos, wo das Blatt schlaff und allem Anscheine nach todt

⁸ Wenn man erwägt, dasz Essigsäure, Blausäure und Chromsäure, essigsäures Strychnin und Ätherdämpfe der *Drosera* giftig sind, so ist es merkwürdig, dasz Dr. Ransom (Philosoph. Transact. 1867, p. 480.), welcher viel stärkere Lösungen dieser Substanzen benutzte als ich, angibt, „dasz die rhythmische Contractilität des „Dotters (der Hechteier) nicht wesentlich von irgend einem der angewandten Gifte „beeinflusst wird, welches nicht, mit Ausnahme des Chloroforms und der Iohlen- „säure, chemisch wirkte.“ Ich finde bei mehreren Schriftstellern die Angabe, dasz Curare keinen Einfluß auf Sarcode oder Protoplasma hat, und wir haben gesehen, dasz Curare zwar einen gewissen Grad von Einbiegung verursacht, aber sehr wenig Zusammenballung des Protoplasma bewirkt.

war. Andererseits waren bei Blättern, welche 48 Stunden lang einer starken Auflösung des Giftes der Brillenschlange ausgesetzt gewesen waren, die protoplasmatischen Massen ungewöhnlich lebendig, während bei höheren Thieren die Flimmerhaare und die weissen Blutkörperchen von dieser Substanz schnell gelähmt zu werden scheinen.

Bei den Salzen der Alkalien und Erden bestimmt die Natur der Basis und nicht die der Säure ihre physiologische Wirkung auf *Drosera*, wie es gleichfalls bei Thieren der Fall ist; diese Regel ist aber kaum auf die Chinin- und Strychnin-Salze anwendbar; denn das essigsaure Chinin verursacht viel mehr Einbiegung als das schwefelsaure, und beide sind giftig, während das salpetersaure Chinin nicht giftig ist und Einbiegung in einem viel langsamern Tempo veranlaszt als das essigsaure. Die Wirkung des citronensauren Strychnins ist gleichfalls von der des schwefelsauren etwas verschieden.

Auf Blätter, welche 24 Stunden lang in Wasser oder nur 20 Minuten lang in verdünnten Alkohol oder in eine schwache Zuckerlösung eingetaucht gewesen waren, wirkt später das phosphorsaure Ammoniak sehr langsam ein oder gar nicht, obschon das kohlen-saure Ammoniak schnell auf dieselben wirkt. Ein 20 Minuten langes Eintauchen in eine Lösung von arabischem Gummi hat keinen derartigen verzögernden Einfluss. Die Lösungen gewisser Salze und Säuren afficiren die Blätter, in Bezug auf die spätere Einwirkung des phosphorsauren Ammoniaks, genau so wie Wasser, während andere das Phosphat nachher schnell und energisch wirken lassen. In diesem letztern Falle könnten die Zwischenräume in den Zellwandungen durch Molecule der zuerst in Lösung angewandten Salze verstopft sein, so dass das Wasser später nicht eindringen könnte, trotzdem die Molecule des Phosphates und noch leichter die des kohlen-sauren Salzes es thun könnten.

Die Wirkung von in Wasser aufgelöstem Campher ist merkwürdig, denn er veranlaszt nicht bloss bald Einbiegung, sondern macht auch allem Anscheine nach die Drüsen äusserst empfindlich für mechanische Reizung; denn wenn sie nach einem Eintauchen in die Lösung für kurze Zeit mit einem weichen Pinsel bestrichen werden, so fangen die Tentakeln in ungefähr zwei Minuten an sich zu biegen. Es könnte indessen sein, dass das Bepinseln, obschon an und für sich kein hinreichender Reiz, doch eine Bewegung dadurch zu erregen

strebt, dasz es die directe Wirkung des Camphers verstärkt. Campherdämpfe wirken andererseits narcotisch.

Einige ätherische Öle verursachen sowohl in Auflösung als auch in Dampfform rapide Einbiegung, andere haben dies Vermögen nicht; diejenigen, welche ich versuchte, waren sämmtlich giftig.

Verdünnter Alkohol (ein Theil auf sieben Theile Wasser) ist nicht giftig, bewirkt keine Einbiegung und vermehrt auch nicht die Empfindlichkeit der Blätter für mechanische Reizung. Der Dampf wirkt als Narcoticum oder anaesthetisch, und ein langes Aussetzen tödtet die Blätter.

Die Dämpfe von Chloroform, Schwefel- und Salpeter-Äther wirken in einer eigenthümlich schwankenden Weise auf verschiedene Blätter und selbst auf die verschiedenen Tentakeln an einem und demselben Blatte. Dies ist, wie ich vermuthe, Folge von Verschiedenheiten des Alters oder der Constitution der Blätter, und auch des Umstandes, ob gewisse Tentakeln vor Kurzem thätig gewesen sind. Dasz diese Dämpfe von den Drüsen absorbirt werden, beweist ihre Farbenveränderung, da aber auch andere, nicht mit Drüsen versehene Pflanzen von diesen Dämpfen afficirt werden, so ist es wahrscheinlich, dasz sie auch von den Spaltöffnungen der *Drosera* absorbirt werden. Zuweilen regen sie auszerordentlich rapide Einbiegung an, doch ist dies kein ausnahmsloses Resultat. Lässt man sie selbst eine mizig lange Zeit einwirken, so tödten sie die Blätter, während eine nur eine kurze Zeit lang einwirkende kleine Dosis als narcotisches oder anaesthetisches Mittel wirkt. In diesem Falle werden die Tentakeln, mögen sie nun eingebogen worden sein oder nicht, durch auf die Drüsen gelegte Stückchen Fleisch nicht eher zu weiterer Bewegung angeregt, als bis nach Ablauf beträchtlicher Zeit. Man nimmt allgemein an, dasz diese Dämpfe bei Thieren und Pflanzen dadurch wirken, dasz sie die Oxydation unterbrechen.

Wurden die Blätter 2 Stunden lang, in einem Falle nur 45 Minuten lang der Kohlensäure ausgesetzt, so wurden dadurch die Drüsen gleichfalls für eine Zeitlang gegen den mächtigen Reiz rhen Fleisches unempfindlich gemacht. Wurden indesz die Blätter 24 oder 48 Stunden in der Luft gelassen, so erhielten sie ihre volle Thätigkeit wieder und schienen nicht im mindesten beschädigt zu sein. Wir haben im dritten Capitel gesehen, dasz der Procesz des Zusammenballens bei Blättern, welche 2 Stunden lang diesen Gase

ausgesetzt und dann in eine Lösung von kohlen saurem Ammoniak gelegt wurden, sehr verzögert wird, so dasz eine beträchtliche Zeit vergeht, ehe das Protoplasma in den untern Zellen der Tentakeln zusammengeballt wird. In einigen Fällen bewegten sich, bald nachdem die Blätter aus dem Gas entfernt und in die Luft gebracht worden waren, die Tentakeln von selbst, wie ich vermuthete in Folge der durch den Zutritt des Sauerstoffs bewirkten Reizung. Indessen konnten diese eingebogenen Tentakeln einige Zeit lang nachher durch Reizung ihrer Drüsen zu keiner weiteren Bewegung angeregt werden. Von andern reizbaren Pflanzen ist es bekannt⁹, dasz der Ausschluss von Sauerstoff ihre Bewegung verhindert und die Bewegungen des Protoplasma innerhalb ihrer Zellen aufhält; doch ist dieses Aufhalten eine von der eben erwähnten Verlangsamung des Processes der Zusammenballung verschiedene Erscheinung. Ob diese letztere Thatsache der directen Einwirkung der Kohlensäure oder dem Ausschlusse des Sauerstoffs zuzuschreiben ist, weisz ich nicht.

⁹ Sachs, Lehrbuch der Botanik, 4. Aufl., 1874, p. 693.

Zehntes Capitel.

Über die Empfindlichkeit der Blätter und über die Übermittlungsbahnen des motorischen Impulses.

Die Drüsen und Spitzen der Tentakeln allein empfindlich. — Übermittlung des motorischen Impulses die Stiele der Tentakeln hinab und quer durch die Blattscheibe. — Zusammenballung des Protoplasma eine Reflexhätigkeit. — Erste Entladung des motorischen Impulses plötzlich. — Richtung der Bewegungen der Tentakeln. — Motorischer Impuls durch das Zellengewebe übermittelt. — Mechanismus der Bewegungen. — Natur des motorischen Impulses. — Wiederausbreitung der Tentakeln.

Wir haben in den vorausgehenden Capiteln gesehen, dasz viele weit von einander verschiedene Reizmittel, mechanische wie chemische, die Bewegung der Tentakeln anregen, ebenso wie die der Blattscheibe; und wir müssen nun zuerst betrachten, welches die Punkte sind, welche reizbar oder empfindlich sind, und zweitens, wie der motorische Impuls von einem Punkte auf den andern übermittelt wird. Die Drüsen sind beinahe ausschliesslich der Sitz der Reizbarkeit, und doch musz sich diese Reizbarkeit eine sehr kurze Strecke weit unterhalb derselben erstrecken; denn wenn sie mit einer scharfen Scheere abgeschnitten wurden, ohne selbst berührt zu werden, so wurden die Tentakeln häufig eingebogen. Diese kopflosen Tentakeln breiteten sich häufig wieder aus; und wenn später Tropfen der beiden stärksten bekannten Reizmittel auf die Schnittenden gebracht wurden, so wurde keine Wirkung hervorgebracht. Nichtsdestoweniger sind diese kopflosen Tentakeln einer späteren Einbiegung fähig, wenn sie durch einen ihnen von der Scheibe zugesandten Impuls gereizt werden. Es gelang mir bei verschiedenen Gelegenheiten, Drüsen zwischen feinen Pincetten zu zerquetschen; dies erregte aber durchaus keine Bewegung, ebenso wenig thaten es rohes Fleisch und Ammoniaksalze, wenn sie auf solche zerquetschte Drüsen gebracht wurden. Es ist wohl wahrscheinlich, dasz sie so augenblicklich getödtet wurden, dasz sie

nicht mehr im Stande waren, irgend einen motorischen Impuls weiter zu senden; denn in sechs beobachteten Fällen (in zweien derselben wurde indessen die Drüse ganz weggeknippen) wurde das Protoplasma innerhalb der Zellen der Tentakeln nicht zusammengeballt, während in einigen angrenzenden Tentakeln, welche in Folge davon, dass sie mit der Pincette roh berührt worden waren, eingebogen wurden, das Protoplasma gut zusammengeballt wurde. In gleicher Weise wird das Protoplasma nicht zusammengeballt, wenn ein Blatt durch Eintauchen in kochendes Wasser augenblicklich getödtet wird. Auf der andern Seite trat doch ein deutlicher, wenn auch mäsiger, Grad von Zusammenballung in mehreren Fällen ein, in denen die Tentakeln, nachdem ihre Drüsen mit einer scharfen Scheere abgeschnitten worden war, eingebogen wurden.

Die Stiele der Tentakeln wurden heftig und wiederholt gerieben; rohes Fleisch oder andere reizende Substanzen wurden sowohl auf die obere Fläche in der Nähe der Basis als auch an andern Stellen auf sie gelegt; es erfolgte aber keine deutliche Bewegung. Einige Stückchen Fleisch wurden, nachdem sie eine beträchtliche Zeit lang auf den Stielen gelassen worden waren, nach oben geschoben, so dass sie die Drüsen eben berührten; und in einer Minute fiengen die Tentakeln sich zu biegen an. Ich glaube, dass die Blattscheibe nicht empfindlich für irgend welches Reizmittel ist. Ich stiesz die Spitze einer Lancette durch die Scheiben mehrerer Blätter und eine Nadel drei oder vier mal durch neunzehn Blätter; im erstern Falle erfolgte keine Bewegung; aber ungefähr bei einem Dutzend Blätter, welche wiederholt gestochen worden waren, wurden einige wenige Tentakeln unregelmässig eingebogen. Da indes während der Operation ihre Rückseiten unterstützt werden mussten, so können vielleicht einige der äusseren Drüsen ebenso wie diejenigen auf der Scheibe berührt worden sein; und dies genügte vielleicht, den unbedeutenden Grad von Bewegung, welcher beobachtet wurde, zu verursachen. NITSCHE¹ sagt, dass Schneiden und Stechen des Blattes keine Bewegung erregt. Der Blattstiel ist vollständig unempfindlich.

Die Rückseite der Blätter trägt zahlreiche äusserst kleine Papillen, welche nicht absondern, aber die Fähigkeit der Aufsaugung besitzen. Diese Papillen sind, wie ich glaube, Rudimente früher hier existirt

¹ Botanische Zeitung, 1860, p. 234.

DARWIN, Insectenfressende Pflanzen. (VIII.)

habender Tentakeln, zusammen mit ihren Drüsen. Viele Experimente wurden angestellt, um zu ermitteln ob die Rückseite der Blätter in irgend welcher Weise gereizt werden könne; es wurden sieben und dreiszig Blätter dabei versucht. Einige wurden lange Zeit hindurch mit einer stumpfen Nadel gerieben; auf andere wurden Tropfen von Milch und andern reizenden Flüssigkeiten, rohes Fleisch, zerdrückte Fliegen und verschiedene andere Substanzen gebracht. Diese Substanzen wurden gern bald trocken, zum Beweise, dass keine Absonderung angeregt worden war. Ich feuchtete sie daher mit Speichel, mit Ammoniaklösungen, schwacher Salzsäure und häufig mit dem Secrete aus den Drüsen anderer Blätter an. Ich hielt auch einige Blätter, auf deren Rückseite reizende Gegenstände gebracht worden waren, unter einer feuchten Glasglocke; aber bei aller meiner Sorgfalt sah ich doch niemals irgend eine wahre Bewegung. Ich wurde dadurch dazu geführt, so viele Versuche zu machen, weil, im Gegensatz zu meinen früheren Erfahrungen, NITSCHKE angibt², dass er, nachdem er Gegenstände mit Hülfe der klebrigen Absonderung an der Rückseite der Blätter befestigt habe, wiederholt die Tentakeln (und in einem Falle sogar die Blattscheibe) zurückgebogen gesehen habe. Wenn diese Bewegung eine wirkliche gewesen ist, würde sie eine äusserst anomale sein; denn sie setzt voraus, dass die Tentakeln einen motorischen Impuls von einer unnatürlichen Quelle her erhalten und das Vermögen haben, sich in einer Richtung zu biegen, welche zu der ihnen sonst gewohnten genau die umgekehrte ist; dies Vermögen wäre übrigens für die Pflanze auch nicht von dem mindesten Nutzen, da Insecten nicht an der glatten Rückseite der Blätter kleben bleiben können.

Ich habe gesagt, dass in den oben erwähnten Fällen keine Wirkung hervorgebracht worden sei; dies ist aber nicht ganz streng richtig; denn in drei Fällen wurden zu den Stückchen rohen Fleisches auf der Rückseite der Blätter, um sie eine Zeit lang feucht zu erhalten, ein wenig Syrup hinzugefügt; und nach 36 Stunden war eine Spur von Zurückbiegen in den Tentakeln eines Blattes und scharf auch in der Scheibe eines andern vorhanden. Nach zwölf weiteren Stunden fiengen die Drüsen an zu trocknen, und alle drei Blätter schienen bedeutend verletzt zu sein. Es wurden dann vier Blätter

² Botanische Zeitung, 1860, p. 437.

unter eine Glasglocke gebracht, die Stiele in Wasser, und auf der Rückseite Tropfen von Zuckerlösung, aber ohne irgend welches Fleisch. Bei zweien dieser Blätter waren nach Verlauf eines Tages einige wenige Tentakeln rückwärts gebogen. Die Tropfen hatten nun beträchtlich an Grösze zugenommen, da sie Feuchtigkeit eingesaugt hatten, und zwar so, dasz sie die Rückseite der Tentakeln und Stiele hinab tröpfelten. Am zweiten Tage war bei einem Blatte die Scheibe bedeutend zurückgeschlagen: am dritten Tage waren die Tentakeln von zweien, ebenso wie die Scheiben aller vier, in einem bedeutenderen oder minderen Grade zurückgeschlagen. Die obere Seite des einen Blattes bot nun, anstatt wie zuerst unbedeutend concav zu sein, eine starke Convexität nach aufwärts dar. Selbst am fünften Tage schienen die Blätter nicht todt zu sein. Da nun Zucker die *Drosera* nicht im Mindesten reizt, so können wir das Zurückschlagen der Scheiben und Tentakeln der obigen Blätter getrost der Exosmose aus den Zellen, welche mit der Zuckerlösung in Berührung waren, und der in Folge derselben eintretenden Contraction derselben zuschreiben. Wenn Tropfen einer dicken Zuckerlösung auf die Blätter von Pflanzen gebracht werden, deren Wurzeln sich noch immer in feuchter Erde befinden, so erfolgt keine Einbiegung; denn ohne Zweifel pumpen die Wurzeln Wasser so geschwind hinauf, als es durch Exosmose verloren wird. Wenn aber abgeschnittene Blätter in Syrup oder irgend eine andere dichte Flüssigkeit eingetaucht werden, so werden die Tentakeln bedeutend, wenn schon unregelmäszig, eingebogen, wobei einige die Form von Korkziehern annehmen; auch werden die Blätter bald welk. Wenn sie nun in eine Flüssigkeit von niedrigem specifischem Gewicht eingetaucht werden, so strecken sich die Tentakeln wieder aus. Aus diesen Thatsachen können wir schlieszen, dasz auf die Rückseite von Blättern gebrachte Tropfen dichter Zuckerlösung nicht dadurch wirken, dasz sie einen motorischen Impuls anregen, welcher den Tentakeln übermittelt wird, sondern dadurch, dasz sie durch Herbeiführung von Exosmose das Zurückschlagen verursachen. Dr. NITSCHKE benutzte das Secret dazu, Insecten an die Rückseite von Blättern zu kleben; und ich vermthe, er brauchte eine grosze Quantität, welche, da sie dicht war, Exosmose verursachte. Vielleicht experimentirte er auch mit abgeschnittenen Blättern oder an Pflanzen, deren Wurzeln nicht genügend mit Wasser versehen wurden.

Soweit daher unsere gegenwärtige Kenntniss reicht, können wir

schlieszen, dasz die Drüsen zusammen mit den unmittelbar darunter liegenden Zellen der Tentakeln der ausschlieszliche Sitz der Reizbarkeit oder Empfindlichkeit sind, mit welchen die Blätter begabt sind. Der Grad, bis zu welchem eine Drüse gereizt ist, kann nur durch die Zahl der umgebenden Tentakeln, welche eingebogen werden, und durch die Grösze und Geschwindigkeit ihrer Bewegungen gemessen werden. Gleich lebenskräftige Blätter, derselben Temperatur ausgesetzt (und dies ist eine wichtige Bedingung) werden unter den folgenden Umständen in verschiedenen Graden erregt. Eine minutiöse Menge einer schwachen Lösung bringt keine Wirkung hervor; man füge mehr hinzu, oder gebe eine etwas stärkere Lösung, und die Tentakeln biegen sich. Man berühre eine Drüse ein- oder zweimal und keine Bewegung erfolgt; man bewege sie drei- oder viermal, und die Tentakeln werden eingebogen. Aber die Beschaffenheit der den Blättern gegebenen Substanz ist ein sehr wichtiges Element: wenn gleich grosze Stückchen Glas (welches nur mechanisch wirkt), von Gelatine und rohem Fleisch auf die Scheiben mehrerer Blätter gelegt werden, so verursacht das Fleisch eine viel schnellere, energischere und weiter verbreitete Bewegung, als die zwei erstern Substanzen. Auch ruft die Zahl der Drüsen, welche gereizt werden, eine grosze Verschiedenheit im Resultate hervor: man lege ein Stückchen Fleisch auf eine oder zwei der Scheibendrüsen und nur einige wenige der umgebenden kurzen Tentakeln werden eingebogen; man lege es auf mehrere Drüsen, und die Wirkung wird sich auf viel mehr erstrecken; man lege es auf dreiszig oder vierzig, und alle Tentakeln, mit Einschlusz der äussersten randständigen, werden dicht eingebogen. Wir sehen hieraus, dasz die von einer Anzahl von Drüsen ausgehenden Impulse einander kräftigen, sich weiter verbreiten und auf eine gröszere Anzahl von Tentakeln wirken, als der Impuls von irgend einer einzelnen Drüse.

Übermittlung des motorischen Impulses. — In einem jeden Falle hat der von einer Drüse ausgehende Impuls mindestens eine kurze Strecke weit zu den basalen Theilen des Tentakels zu wandern, da der obere Theil und die Drüse selbst einfach durch die Einbiegung des untern Theiles bewegt werden. Der Impuls wird in dieser Weise immer nahezu die ganze Länge des Stieles hinab gesandt. Wenn die centralen Drüsen gereizt und die äussersten randständigen Tentakeln eingebogen werden, so wird der Impuls quer durch den halben Durchmesser der Scheibe übermittelt; und wenn

die Drüsen an einer Seite der Scheibe gereizt werden, so wird der Impuls beinahe quer über die ganze Breite der Scheibe hinübergesandt. Eine Drüse übersendet ihren motorischen Impuls viel leichter und schneller ihren eigenen Tentakel hinab nach der sich biegenden Stelle als quer über die Scheibe an benachbarte Tentakeln. Wenn hiernach eine äusserst kleine Dosis einer sehr schwachen Ammoniaklösung einer der Drüsen der äusseren Tentakeln gegeben wird, so verursacht sie, dass sich derselbe biegt und die Mitte erreicht; während ein grosser Tropfen derselben Lösung, wenn er zwanzig Drüsen auf der Scheibe gegeben wird, durch deren combinirten Einflusz doch nicht die mindeste Einbiegung der äussern Tentakeln verursachen wird. Wenn ferner ein Stückchen Fleisch auf die Drüse eines äusseren Tentakels gethan wird, so habe ich Bewegung in zehn Secunden und wiederholt innerhalb einer Minute eintreten sehn; aber ein viel grösseres Stück auf mehrere Drüsen auf der Scheibe gelegt, veranlaszte die äusseren Tentakeln nicht eher sich zu biegen als bis nach Verlauf einer oder mehrerer Stunden.

Der motorische Impuls breitet sich von einer oder mehr gereizten Drüsen allmählich nach allen Seiten hin aus, so dass die Tentakeln, welche am nächsten stehn, immer zuerst afficirt werden. Wenn daher die Drüsen im Mittelpunkte der Scheibe gereizt werden, so sind die äussersten randständigen Tentakeln die zuletzt eingebogenen. Aber die Drüsen auf verschiedenen Theilen des Blattes übermitteln ihre motorische Kraft in einer etwas verschiedenen Art und Weise. Wenn ein Stückchen Fleisch auf die langköpfige Drüse eines randständigen Tentakels gelegt wird, so überliefert sie schnell einen Impuls dem sich biegenden Theil ihres eigenen Tentakels, niemals aber, so weit ich beobachtet habe, an benachbarte Tentakeln; denn diese werden nicht eher afficirt, als bis das Fleisch nach den centralen Drüsen hin geschafft worden ist, welche dann ihren vereinigten Impuls nach allen Seiten hin ausstrahlen. Bei vier Gelegenheiten wurden Blätter so präparirt, dass einige Tage vorher alle Drüsen aus dem Centrum entfernt wurden, so dass dieselben nicht durch Fleischstückchen gereizt werden konnten, welche ihnen durch die Einbiegung der randständigen Tentakeln zugeführt wurden; und nun breiteten sich diese randständigen Tentakeln nach einiger Zeit wieder aus, ohne dass irgend ein anderer Tentakel afficirt worden wäre. Andere Blätter wurden ähnlich präparirt, und Stückchen Fleisch wurden auf die

Drüsen von zwei Tentakeln in der dritten Reihe von der Auszenseite her, und auf die Drüsen von zwei Tentakeln in der fünften Reihe gelegt. In diesen vier Fällen wurde der Impuls an erster Stelle seitwärts, d. h. in derselben concentrischen Reihe der Tentakeln, und dann nach dem Centrum hin weiter geschickt, aber nicht centrifugal oder nach den äusseren Tentakeln hin. In einem dieser Fälle wurde nur ein einziger Tentakel auf jeder Seite des einen mit Fleisch afficirt. In den drei andern Fällen wurden von einem halben bis ganzen Dutzend Tentakeln, sowohl seitwärts als nach der Mitte hin, gut eingebogen oder halb eingebogen. Endlich wurden in zehn andern Experimenten minutiöse Stückchen Fleisch auf eine einzige oder auf zwei Drüsen in der Mitte der Scheibe gelegt. Damit keine andere Drüse das Fleisch berühren solle, und zwar durch die Einbiegung der dicht anstosenden kurzen Tentakeln, war vorher ungefähr ein halbes Dutzend Drüsen rings um die ausgewählten entfernt worden. Bei acht von diesen Blättern wurden im Laufe von ein oder zwei Tagen von sechzehn bis fünf und zwanzig der kurzen umgebenden Tentakeln eingebogen, so dasz der von einer oder zwei der scheibenständigen Drüsen ausstrahlende motorische Impuls im Stande ist, so viel Wirkung hervorzubringen. Die Tentakeln, welche entfernt worden waren, sind in den angegebenen Zahlen eingeschlossen; denn da sie so dicht daneben standen, würden sie sicherlich afficirt worden sein. Bei den zwei noch übrigen Blättern wurden beinahe alle die kurzen Tentakeln auf der Scheibe eingebogen. Mit einem noch kräftigeren Reizmittel als Fleisch, nämlich ein wenig phosphorsauren Kalk mit Speichel befeuchtet, habe ich die Einbiegung sich von einer einzigen in dieser Weise behandelten Drüse noch weiter verbreiten sehen; aber selbst in diesem Falle wurden die drei oder vier äussern Tentakelreihen nicht afficirt. Aus diesen Experimenten ergibt sich, dasz der Impuls von einer einzelnen Drüse auf der Scheibe aus auf eine grözere Anzahl von Tentakeln wirkt, als der von einer Drüse der äusseren verlängerten Tentakeln ausgehende; und dies ist wahrscheinlich, wenigstens zum Theil, Folge davon, dasz der Impuls, da er nur eine sehr kurze Strecke weit die Stiele der mittelständigen Tentakeln hinab zu wandern hat, im Stande ist, sich eine beträchtliche Entfernung rings herum zu verbreiten.

Als ich diese Blätter untersuchte, war ich von der Thatsache überrascht, dasz bei sechs, oder vielleicht sieben, von ihnen die Ten-

takeln an den nächsten und entferntesten Punkten des Blattes (d. h. nach der Spitze und der Basis, oder dem Stielende zu) viel mehr eingebogen waren, als auf den beiden Seiten; und doch standen die Tentakeln auf den Seiten der Drüse, wo das Stückchen Fleisch lag, genau so nahe wie die an den beiden Enden. Es schien hiernach, als würde der motorische Impuls von dem Centrum aus quer über die Scheibe leichter in einer longitudinalen als in einer queren Richtung übermittelt; und da dies eine neue und interessante Thatsache in der Physiologie der Pflanzen zu sein schien, so wurden fünf und dreiszig frische Experimente angestellt, um ihre Richtigkeit zu prüfen. Minutiöse Stückchen Fleisch wurden auf eine einzelne oder auf einige wenige Drüsen auf der rechten oder linken Seite der Scheibe von achtzehn Blättern gelegt; während andere Stückchen von der nämlichen Grösze auf die nächsten und entfernten Ende von siebenzehn andern Blättern gethan wurden. Wenn nun der motorische Impuls mit gleicher Kraft oder mit gleicher Geschwindigkeit durch die Blattscheibe in allen Richtungen hin übermittelt würde, so müsste ein Stückchen Fleisch, welches auf eine Seite oder an das eine Ende der Scheibe gelegt wurde, gleichmässig alle in gleicher Entfernung von ihm gelegene Tentakeln afficiren; dies war aber sicherlich nicht der Fall. Ehe ich die allgemeinen Resultate mittheile, ist es wohl der Mühe werth, drei oder vier ziemlich ungewöhnliche Fälle zu beschreiben.

1. Ein äusserst kleines Bruchstück einer Fliege wurde auf die eine Seite der Scheibe gelegt, und nach 32 Minuten waren sieben der äussern Tentakeln in der Nähe des Bruchstücks eingebogen; nach 10 Stunden wurden es noch verschiedene mehr und nach 23 Stunden eine noch gröszere Anzahl; jetzt wurde auch die Scheibe des Blattes auf dieser Seite einwärts gebogen, so dass sie zu der andern Seite im rechten Winkel aufrecht stand. Weder die Scheibe des Blattes noch ein einziger Tentakel auf der gegenüberliegenden Seite war afficirt; die Trennungslinie zwischen den beiden Hälften erstreckte sich vom Stiele bis zur Blattspitze. Das Blatt blieb drei Tage lang in diesem Zustande, am vierten Tage begann es sich wieder auszubreiten; auf der gegenüberliegenden Seite war nicht ein einziger Tentakel eingebogen worden.

2. Ich will hier einen Fall mittheilen, der nicht mit in den oben erwähnten fünf und dreiszig Experimenten eingeschlossen ist. Eine kleine Fliege wurde gefunden, welche mit ihren Füszten der linken Seite der Scheibe anhieng. Die Tentakeln auf dieser Seite bogen sich bald dicht ein und tödteten die Fliege; wahrscheinlich in Folge des Kämpfens, so lange die Fliege lebendig war, war das Blatt so sehr gereizt, dass in

ungefähr 24 Stunden alle Tentakeln auf der entgegengesetzten Seite eingebogen wurden; da sie aber keine Beute fanden, — denn ihre Drüsen erreichten die Fliege nicht, — breiteten sie sich im Verlaufe von 15 Stunden wieder aus, während die Tentakeln auf der linken Seite mehrere Tage eingeschlagen blieben.

3. Ein Stückchen Fleisch, eher etwas grösser als die gewöhnlich benutzten, wurde in der Medianlinie am basalen Ende der Scheibe in die Nähe des Stieles gelegt; nach 2 Stunden 30 Minuten waren einige der in der Nähe stehenden Tentakeln eingebogen; nach 6 Stunden waren die Tentakeln auf beiden Seiten des Blattstieles und eine Strecke weit an beiden Seiten hinauf mächtig eingebogen; nach 8 Stunden waren die Tentakeln an dem andern, fernerem oder Spitzenende mehr eingebogen als die auf beiden Seiten; nach 23 Stunden war das Fleisch ordentlich von allen Tentakeln umfasst, ausgenommen von den äusseren auf den beiden Seiten.

4. Ein anderes Stückchen Fleisch wurde auf das andere, entferntere oder Spitzende eines andern Blattes gelegt mit genau denselben relativen Resultaten.

5. Ein sehr kleines Stückchen Fleisch wurde auf die eine Seite der Scheibe gelegt; am nächsten Tage waren die in der Nähe stehenden kurzen Tentakeln eingebogen, ebenso wie auch drei oder vier auf der entgegengesetzten Seite in der Nähe des Stengels in einem unbedeutenden Grade. Am zweiten Tage boten diese letzteren Tentakeln Zeichen der Wiederausstreckung dar; ich that daher ein frisches Stückchen Fleisch auf nahezu denselben Fleck und nach zwei Tagen waren einige der kurzen Tentakeln auf der entgegengesetzten Seite der Scheibe eingebogen. So bald diese sich wieder auszubreiten anfingen, fügte ich ein anderes Stückchen Fleisch zu, und am nächsten Tage waren alle Tentakeln auf der entgegengesetzten Seite der Scheibe nach dem Fleische zu eingebogen; während, wie wir gesehen haben, diejenigen auf derselben Seite durch das erste dem Blatte gegebene Stückchen Fleisch afficirt wurden.

Nun zu den allgemeinen Resultaten. Von den achtzehn Blättern, bei denen Stückchen Fleisch auf die rechte oder linke Seite der Scheibe gelegt wurden, war bei acht eine ungeheure Anzahl von Tentakeln auf derselben Seite eingebogen, und bei vier von ihnen war die Scheibe selbst auf dieser Seite gleichfalls eingebogen; während weder ein einziger Tentakel noch die Scheibe auf der entgegengesetzten Seite afficirt waren. Diese Blätter boten ein merkwürdiges Aussehen dar, als wenn nur die eingebogene Seite thätig und die andere gelähmt wäre. In den übrigen zehn Fällen wurden einige wenige Tentakeln jenseits der Mittellinie, auf der, der Seite wo das Fleisch lag entgegengesetzten Seite eingebogen; aber in einigen von diesen Fällen nur am Stiel- oder Spitzenende der Blätter. Die Einbiegung auf der entgegengesetzten Seite erfolgte immer beträchtliche Zeit

nach der auf derselben Seite und in einem Falle nicht vor dem vierten Tage. Wir haben auch bei No. 5 gesehen, dass dreimal Stückchen Fleisch nachgegeben werden mussten, ehe alle die kurzen Tentakeln auf der entgegengesetzten Seite der Scheibe eingebogen wurden.

Das Resultat war sehr verschieden, wenn Stückchen Fleisch in der Medianlinie auf das nähere Stiel-, oder entferntere Spitzen-Ende der Scheibe gelegt wurde. In drei der in dieser Weise angestellten siebenzehn Versuche waren entweder in Folge des Zustandes des Blattes oder in Folge der Kleinheit des Fleischstückchens nur die unmittelbar angrenzenden Tentakeln afficirt; aber in den andern vierzehn Fällen wurden die Tentakeln an dem entgegengesetzten Ende des Blattes eingebogen, obschon diese von dem Punkte, wo das Fleisch lag ebenso entfernt waren, wie es die auf der einen Seite der Scheibe vom Fleische auf der entgegengesetzten Seite waren. In einigen der vorliegenden Fälle wurden die Tentakeln auf den Seiten durchaus gar nicht afficirt, oder in einem geringeren Grade, oder nach einem längeren Zeitverlauf als die am entgegengesetzten Ende. Eine Reihe von Experimenten verdient in ausführlicherem Detail mitgetheilt zu werden. Würfel von Fleisch, nicht völlig so klein wie die gewöhnlich angewandten, wurden auf die eine Seite der Scheibe von vier Blättern gelegt, und Würfel von derselben Grösze auf das nähere oder entferntere (Stiel- oder Spitzen-) Ende vier anderer Blätter. Wenn nun diese beiden Reihen von Blättern nach Verlauf von 24 Stunden mit einander verglichen wurden, so boten sie einen auffallenden Unterschied dar. Diejenigen, welche die Würfel auf der einen Seite trugen, waren auf der entgegengesetzten Seite sehr unbedeutend afficirt; während bei denjenigen, welche die Würfel an einem der beiden Enden hatten, beinahe jeder Tentakel am entgegengesetzten Ende, selbst die randständigen, dicht eingebogen waren. Nach 48 Stunden war der Contrast in dem Zustand der beiden Reihen noch immer gross; doch waren bei denen, welche das Fleisch auf einer Seite hatten, die scheiben- und randständigen Tentakeln auf der entgegengesetzten Seite etwas eingebogen, und zwar in Folge der bedeutenden Grösze der Würfel. Endlich können wir aus diesen fünf und dreissig Experimenten (die sechs oder sieben früheren gar nicht zu erwähnen) schlieszen, dass der motorische Impuls von jeder einzelnen Drüse oder kleinen Gruppe von Drüsen durch die Scheibe der andern

Tentakeln leichter und wirksamer in einer Längs- als in einer Quer-Richtung übermittelt wird.

So lange die Drüsen erregt bleiben, und dies kann viele Tage lang andauern, selbst elf Tage, so z. B. wenn sie mit phosphorsaurem Kalk in Berührung sind, übermitteln sie beständig einen motorischen Impuls den basalen und sich biegenden Theilen ihrer eigenen Stele, denn sonst würden sie sich ja wieder ausbreiten. Der grosze Unterschied in der Länge der Zeit, während welcher Tentakeln über anorganischen Körpern und über Gegenständen derselben Grösze, welche lösliche stickstoffhaltige Substanzen enthalten, eingebogen bleiben, beweist die nämliche Thatsache. Aber die Intensität des von einer gereizten Drüse ausgesandten Impulses, welche angefangen hat, ihr saures Secret zu ergieszen, und zu gleicher Zeit absorbirt, scheint sehr gering zu sein im Vergleich zu dem Impuls, den sie übermittelt, wenn sie zuerst gereizt wird. So z. B., wenn mäszig grosze Stückchen Fleisch auf eine Seite der Scheibe gelegt wurden, und die scheiben- und halbrandständigen Tentakeln auf der entgegengesetzten Seite wurden eingebogen, so dasz ihre Drüsen zuletzt das Fleisch berührten und Substanz aus ihm aufsaugten, so übersandten sie keinen motorischen Impuls an die äusseren Reihen von Tentakeln auf derselben Seite; denn diese wurden niemals eingebogen. Wenn idessen Fleisch auf die Drüsen dieser nämlichen Tentakeln gelegt worden wäre, ehe sie angefangen hatten, reichlich abzusondern und zu absorbiren, so würden sie unzweifelhaft auch die äusseren Reihen officirt haben. Trotzdem, wenn ich etwas phosphorsauren Kalk, welcher ein äusserst wirksames Reizmittel ist, mehreren halbrandständigen Tentakeln gab, welche bereits beträchtlich eingebogen, aber noch nicht in Berührung waren mit etwas Phosphat, was vorher auf zwe Drüsen in dem Centrum der Scheibe gelegt worden war, so trat doch eine Wirkung auf die äusseren Tentakeln auf derselben Seite in.

Wenn eine Drüse zuerst gereizt wird, wird der motorische Impuls innerhalb weniger Secunden entladen, wie wir aus dem Liegen der Tentakeln erkennen; und er scheint zuerst mit viel grösserer Kraft entladen zu werden als später. So wurde in dem oben angeführten Falle, wo eine kleine Fliege von einigen wenigen Drüsen auf einer Seite des Blattes auf natürliche Weise gefangen worden war, ein Impuls langsam von jenen aus quer durch die ganze Breite des Blattes ausgesandt, welcher die entgegengesetzten Tentakeln zeitweili sich

einzubiegen veranlaszte; aber die Drüsen, welche mit dem Insect in Berührung blieben, obschon sie mehrere Tage lang beständig einen Impuls ihre eigenen Stiele hinauf zu der biegenden Stelle hinsandten, konnten doch nicht verhindern, dasz sich die Tentakeln auf der entgegengesetzten Seite schnell wieder ausbreiteten, so dasz der motorische Impuls zuerst kräftiger gewesen sein musz als später.

Wenn ein Gegenstand irgend welcher Art auf die Scheibe gelegt wird, und die umgebenden Tentakeln werden eingebogen, so sondern ihre Drüsen reichlicher ab und das Secret wird sauer, so dasz ihnen ein gewisser Einflusz von den scheibenständigen Drüsen zugesandt wird. Diese Veränderung in der Beschaffenheit und Menge des Secrets kann nicht von der Beugung der Tentakeln abhängen, da die Drüsen der kurzen centralen Tentakeln eine Säure absondern, wenn ein Gegenstand auf sie gelegt wird, obschön sie sich nicht selbst biegen. Ich kam daher zu dem Schlusse, dasz die Drüsen der Scheibe einen gewissen Einflusz die umgebenden Tentakeln hinauf zu deren Drüsen sendeten, und dasz diese einen motorischen Impuls rückwärts an ihre basalen Theile reflectirten; diese Ansicht erwies sich jedoch bald als irrig. Es wurde durch viele Versuche ermittelt, dasz Tentakeln, deren Drüsen mit einer scharfen Scheere abgeschnitten worden waren, häufig eingebogen werden und sich wieder ausbreiten, dabei noch immer gesund erscheinend. Einer, welcher genau beobachtet wurde, blieb augenscheinlich gesund, selbst zehn Tage lang nach der Operation. Ich schnitt daher die Drüsen von zwanzig Tentakeln zu verschiedenen Zeiten und an verschiedenen Blättern ab, und siebenzehn davon wurden bald eingebogen, und streckten sich später wieder aus. Die Wiederausstreckung begann in ungefähr 8 oder 9 Stunden und war in von 22 bis zu 30 Stunden von der Zeit der Einbiegung an gerechnet vollendet. Nach einer Zwischenzeit von einem oder zwei Tagen wurde rohes Fleisch und Speichel auf die Scheiben dieser siebenzehn Blätter gelegt, und als sie am nächsten Tage beobachtet wurden, waren sieben von den kopflosen Tentakeln so dicht über dem Fleische eingebogen, wie die unverletzten Tentakeln an denselben Blättern; und nach weiteren drei Tagen wurde noch ein achter kopfloser Tentakel eingebogen. Das Fleisch wurde von einem der Blätter entfernt, und die Oberfläche mit einem sanften Wasserstrom gewaschen; nach drei Tagen streckte sich der kopflose Tentakel zum zweiten male wieder aus. Diese Tentakeln ohne Drüsen waren

indessen in einem verschiedenen Zustande von den mit Drüsen versehenen, welche Substanz aus dem Fleisch absorbirt hatten; denn das Protoplasma in den Zellen der ersten hatte viel weniger Zusammenballung erlitten. Nach diesen Experimenten mit kopflosen Tentakeln ist es sicher, dasz die Drüsen, so weit der motorische Impuls in Betracht kommt, in keiner Art von Reflexthätigkeit wirken, wie die Nervenganglien bei Thieren.

Es findet sich aber eine andere Thätigkeit, nämlich die der Zusammenballung, welche in gewissen Fällen reflex genannt werden kann, und welche der einzige bekannte Fall im Pflanzenreich ist. Wir müssen im Sinne behalten, dasz der Procesz nicht von dem vorausgehenden Biegen der Tentakeln abhängt, wie wir deutlich sehen, wenn Blätter in gewisse starke Lösungen getaucht werden. Auch hängt er nicht von einer vermehrten Absonderung von den Drüsen ab; und dies zeigt sich durch mehrere Thatsachen, ganz besonders dadurch, dasz die Papillen, welche nicht absondern, doch eine Zusammenballung erfahren, wenn man ihnen kohleensaures Ammoniak oder einen Aufgusz von rohem Fleisch gibt. Wenn eine Drüse auf irgend welche Weise direct gereizt wird, so wie durch den Druck eines minutiösen Stückchen Glas, so wird zuerst das Protoplasma innerhalb der Zellen der Drüse, dann das in den Zellen unmittelbar unterhalb der Drüse zusammengeballt, und so immer tiefer und tiefer die Tentakeln hinab bis zu ihren Basen; — d. h. wenn der Reiz hinreichend stark und nicht schädlich war. Wenn nun die Drüsen der Scheibe gereizt werden, so werden die äusseren Tentakeln in genau derselben Art und Weise afficirt: die Zusammenballung beginnt immer in ihren Drüsen, obschon diese nicht direct gereizt worden sind, sondern nur von der Scheibe einen gewissen Einflusz erhalten haben, wie sich durch ihre vermehrte saure Absonderung zeigt. Das Protoplasma innerhalb der Zellen unmittelbar unterhalb der Drüsen wird zunächst afficirt und so weiter abwärts von Zelle zu Zelle bis zu den Basen der Tentakeln. Dieser Procesz verdient dem Anscheine nach eine Reflexthätigkeit genannt zu werden, in derselben Weise, wie, wenn ein sensorischer Nerv gereizt wird, derselbe einen Eindruck einem Ganglion zusendet, welches dann einen bestimmten Einflusz einem Muskel oder einer Drüse zurückgibt, welcher Bewegung oder vermehrte Absonderung verursacht; die Handlung selbst ist aber in den beiden Fällen wahrscheinlich von einer sehr verschiedenen Natur.

Nachdem das Protoplasma in einem Tentakel zusammengeballt worden ist, beginnt seine Wiederauflösung immer in dem unteren Theil und schreitet langsam den Stiel zur Drüse hinauf, so dasz das zuletzt zusammengeballte Protoplasma das zuerst wieder aufgelöste ist. Dies hängt wahrscheinlich davon ab, dasz das Protoplasma, je weiter und weiter in den Tentakeln hinab, um so weniger und weniger zusammengeballt ist, wie man deutlich sehen kann, wenn die Erregung gering gewesen ist. Sobald daher die zusammenballende Thätigkeit ganz und gar aufhört, beginnt naturgemäsz die Wiederauflösung in der weniger stark zusammengeballten Masse in dem untersten Theile des Tentakels und wird dort zuerst vollendet.

Richtung der eingebogenen Tentakeln. — Wenn ein Körperchen irgend welcher Art auf die Drüse eines der äusseren Tentakeln gelegt wird, so bewegt sich derselbe ausnahmslos nach dem Mittelpunkte des Blattes zu; und dasselbe ist der Fall mit allen Tentakeln eines in irgend eine erregende Flüssigkeit eingetauchten Blattes. Die Drüsen der äusseren Tentakeln bilden dann einen Ring rings um den mittleren Theil der Scheibe, wie es in einer früheren Figur dargestellt wurde (Fig. 4, S. 9). Die kurzen Tentakeln innerhalb dieses Ringes behalten noch immer ihre senkrechte Stellung, wie sie es auch thun, wenn ein groszer Gegenstand auf ihre Drüsen gelegt wird oder wenn sie ein Insect gefangen haben. In diesem letztern Falle kann man sehen, dasz die Einbiegung der kurzen centralen Tentakeln nutzlos sein würde, da ihre Drüsen bereits mit der Beute in Berührung sind.

Das Resultat ist sehr verschieden, wenn eine einzelne Drüse auf einer Seite der Scheibe gereizt wird, oder einige wenige zusammen in einer Gruppe. Diese senden einen Impuls an die umgebenden Tentakeln, welche sich nun nicht nach dem Mittelpunkte des Blattes hin, sondern nach dem Punkte der Reizung hin biegen. Wir verdanken diese äusserst wichtige Beobachtung NITSCHKE³; seitdem ich vor wenigen Jahren seinen Aufsatz gelesen habe, habe ich die Beobachtung wiederholt bestätigt. Wenn ein minutiöses Stückchen Fleisch mit Hülfe einer Nadel auf eine einzelne Drüse oder auf drei oder vier zusammen, halbwegs zwischen dem Centrum und dem Umkreis der Scheibe gelegt wird, so zeigt sich die nach einem bestimmten Punkte

³ Botanische Zeitung, 1860, p. 240.

hin gerichtete Bewegung der umgebenden Tentakeln sehr gut. Eine genaue Zeichnung eines Blattes mit Fleisch in dieser Lage wird hier mitgetheilt (Fig. 10); man sieht die Tentakeln, mit Einschluss einiger der äusseren, genau nach dem Punkte hin gerichtet, wo das Fleisch liegt. Eine viel bessere Methode ist aber die, ein Stückchen phosphorsauren Kalks mit Speichel angefeuchtet auf eine einzelne Drüse auf der einen Seite der Scheibe eines groszen Blattes zu legen und ein anderes Stückchen auf eine einzelne der gegenüberliegenden Seite. In vier solchen Versuchen war die Reizung nicht hinreichend stark, um die äusseren Tentakeln zu afficiren, aber alle die den beiden Punkten nahe stehenden waren nach ihnen hingerrichtet, so dass auf der Scheibe

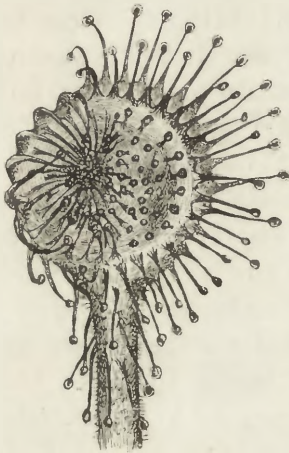

Fig. 10. (*Drosera rotundifolia*.)
Blatt (vergrössert), die Tentakeln über
ein, auf einer Seite der Scheibe lie-
gendes Stückchen Fleisch eingebogen.

eines und desselben Blattes zwei Räder gebildet wurden: die Stiele der Tentakeln bildeten die Speichen und die über dem Phosphate zu einer Masse verbundenen Drüsen stellten die Achsen dar. Die Genauigkeit, mit welcher jeder Tentakel nach dem Stückchen hinwies, war wunderbar, so dass ich in einigen Fällen keine Abweichung von vollkommener Richtigkeit entdecken konnte. Wenn in dieser Weise die kurzen Tentakeln in der Mitte der Scheibe einen motorischen Impuls von irgend einem Punkte auf der einen Seite her erhalten, so richten sie sich doch, trotzdem sie sich nicht biegen, wenn ihre Drüsen in einer directen Art und Weise gereizt werden, gleich gut mit den Tentakeln an den Rändern der Scheibe nach dem Punkte hin.

In diesen Experimenten wurden einige der kurzen Tentakeln auf der Scheibe, welche nach dem Mittelpunkte hin gerichtet worden wären, wenn das Blatt in eine reizende Flüssigkeit eingetaucht worden wäre, nun in einer genau entgegengesetzten Richtung, nämlich nach dem Umkreis zu eingebogen. Diese Tentakeln waren daher in dem Verhältnis von 180° von der Richtung abgewichen, welche sie angenommen haben würden, wenn ihre eigenen Drüsen gereizt worden wären und welche als die normale beobachtet werden kann. Zwischen dieser grössten möglichen Abweichung von der normalen

Richtung und gar keiner Abweichung konnte man an den Tentakeln auf diesen verschiedenen Blättern jeden Grad beobachten. Trotz der Bestimmtheit, mit welcher allgemein die Tentakeln gerichtet waren, waren doch die in der Nähe des Umfangs eines Blattes nicht genau nach etwas phosphorsaurem Kalk auf einem ziemlich entfernten Punkte auf der entgegengesetzten Seite der Blattscheibe hingerichtet. Es schien, als sei der motorische Impuls beim Übergang quer über beinahe die ganze Breite der Scheibe etwas von einem richtigen Laufe abgewichen. Dies stimmt mit dem überein, was wir bereits gesehen haben, dass nämlich der Impuls weniger leicht in querer als in longitudinaler Richtung weitergeht. In einigen anderen Fällen schienen die äusseren Tentakeln keiner so genauen Bewegung fähig zu sein, wie die kürzeren und dem Mittelpunkte näher stehenden.

Nichts konnte auffallender sein, als die äussere Erscheinung der oben erwähnten vier Blätter, jedes mit seinen Tentakeln richtig nach den zwei kleinen Massen von Phosphat auf ihren Scheiben hinweisend. Wir könnten uns vorstellen, dass wir ein niedrig organisirtes Thier betrachteten, was sich Beute mit seinen Armen fängt. Was die *Drosera* betrifft, so liegt die Erklärung dieses Vermögens genauer Bewegung ohne Zweifel darin, dass der motorische Impuls nach allen Richtungen hin ausstrahlt; welche Seite eines Tentakels er zuerst trifft, diese Seite zieht sich zusammen: der Tentakel biegt sich folglich nach dem Punkte der Reizung hin. Die Stiele der Tentakeln sind auf dem Querschnitt abgeplattet oder elliptisch. In der Nähe der Basen der kurzen centralen Tentakeln wird die abgeplattete oder breite Seite aus ungefähr fünf Längsreihen von Zellen gebildet; bei den äusseren Tentakeln der Scheibe besteht sie aus ungefähr sechs oder sieben Reihen und bei den äussersten randständigen Tentakeln aus ungefähr einem Dutzend Reihen. Da die abgeplatteten Basen hiernach nur aus einigen wenigen Reihen von Zellen gebildet werden, so ist die Präcision der Bewegungen der Tentakeln um so merkwürdiger; denn wenn der motorische Impuls die Basis eines Tentakels in einer sehr schrägen Richtung in Bezug auf ihre breite Fläche trifft, so können kaum mehr als eine oder zwei Zellen nach dem einen Ende hin zuerst afficirt werden und die Contraction dieser Zellen muss den ganzen Tentakel in die gehörige Richtung ziehen. Es ist vielleicht eine Folge des Umstands, dass die äusseren Tentakelstiele bedeutend abgeplattet sind, dass sie sich nicht völlig so genau nach

dem Punkte der Reizung hin biegen, wie es die centraleren thun. Die gehörig gerichtete Bewegung der Tentakeln ist kein einzeln dastehender Fall im Pflanzenreich, denn die Ranken vieler Pflanzen krümmen sich nach der Seite hin, welche berührt wird; der Fall mit der *Drosera* ist aber bei weitem interessanter, da hier die Tentakeln nicht direct gereizt werden, sondern einen Impuls von einem entfernten Punkte her erhalten; nichtsdestoweniger biegen sie sich genau nach diesem Punkte hin.

Über die Natur der Gewebe, durch welche der motorische Impuls übermittelt wird. — Es wird nothwendig sein, zuerst kurz den Verlauf der hauptsächlichen Gefäßbündel (Fibro-

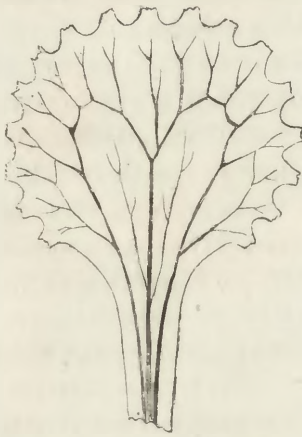

Fig. 11. (*Drosera rotundifolia*.)
Schematische Darstellung der Verbreitung der Gefäßbündel in einem kleinen Blatte.

vascularstränge) zu beschreiben. Diese sind in der beistehenden Skizze eines kleinen Blattes dargestellt (Fig. 11). Kleine Gefäße treten von den benachbarten Bündeln aus in alle die vielen Tentakeln ein, mit denen die Oberfläche bedeckt ist; diese sind aber hier nicht wiedergegeben. Der mittlere Stamm, welcher den Stiel hinaufläuft, theilt sich in der Nähe der Mitte des Blattes gabelförmig, und jeder Zweig gabelt sich wieder und wieder entsprechend der Größe des Blattes. Tief unten gibt dieser centrale Stamm an jeder Seite einen zarten Zweig ab, welche der sublaterale Zweig genannt werden kann. Es findet sich auf jeder Seite ein Hauptseitenzweig

oder -bündel, welcher sich in derselben Weise wie die andern gabelförmig theilt. Die Gabelung bringt nicht mit sich, dass irgend ein einzelnes Gefäß sich theilt, sondern nur, dass sich ein Bündel in zwei spaltet. Blickt man auf jede Seite des Blattes, so sieht man, dass ein Zweig von der großen centralen Gabeltheilung aus mit einem Zweige des seitlichen Bündels zusammenmündet und dass sich noch eine kleinere Verbindung zwischen den beiden hauptsächlichsten Zweigen des Seitenbündels findet. Der Verlauf der Gefäße ist bei der größeren Zusammenmündung sehr complicirt; und hier bilden sich häufig den nämlichen Durchmesser beibehaltende Gefäße durch die Vereinigung der stumpf zugespitzten Enden zweier Gefäße, ob aber

diese Spitzen sich mit ihren an einander gelegten Flächen in einander öffnen, weisz ich nicht. Mittelst dieser beiden Zusammenmündungen werden alle die Gefäße auf einer und derselben Seite des Blattes in eine gewisse Art von Zusammenhang gebracht. In der Nähe des Umfangs der grösseren Blätter kommen auch die sich gabelnden Zweige in nahe Verbindung und trennen sich dann wieder, eine Zickzacklinie von Gefäßen rings um den ganzen Blattumfang bildend. Es scheint aber die Verbindung der Gefäße in dieser Zickzacklinie viel weniger innig zu sein als an der Hauptzusammenmündung. Es musz übrigens noch hinzugefügt werden, dasz der Verlauf der Gefäße in verschiedenen Blättern etwas verschieden ist, selbst auf den beiden entgegengesetzten Seiten eines und desselben Blattes, die Hauptzusammenmündung ist aber immer vorhanden.

Es traf sich nun in meinen ersten Versuchen mit Stückchen Fleisch, welche auf die eine Seite der Scheibe gebracht wurden, dasz nicht ein einziger Tentakel auf der gegenüberliegenden Seite eingebogen wurde, und als ich sah, dasz die Gefäße auf einer und derselben Seite sämtlich durch die beiden Zusammenmündungsstellen mit einander in Zusammenhang waren, während nicht ein Gefäß auf die entgegengesetzte Seite hinübertrat, so schien es mir wahrscheinlich zu sein, dasz der motorische Impuls ausschliesslich den Gefäßen entlang geleitet würde.

Um diese Ansicht zu prüfen, theilte ich mit der Spitze einer Lancette quer die centralen Stämme bei vier Blättern, gerade unterhalb der Hauptgabeltheilung; und zwei Tage darauf brachte ich ziemlich grosze Stückchen rohen Fleisches (ein äusserst kräftiges Reizmittel) in die Nähe der Mitte der Scheibe oberhalb des Einschnitts, — d. h. ein wenig nach der Spitze des Blattes zu — mit den folgenden Resultaten: —

1. Dies Blatt erwies sich als ziemlich torpid; nach 4 Stunden 40 Minuten (in allen Fällen von der Zeit an gerechnet, wo das Fleisch gegeben wurde) waren die Tentakeln am entfernten, Spitzen-, Ende ein wenig eingebogen, aber sonst nirgendwo anders; sie blieben drei Tage lang so und streckten sich am vierten Tage wieder aus. Das Blatt wurde dann zergliedert und der Stamm ebenso wie die beiden sublateralen Zweige wurden durchschnitten gefunden.

2. Nach 4 Stunden 30 Minuten waren viele der Tentakeln am entfernten Blattende gut eingebogen. Am nächsten Tage waren die Scheibe und alle Tentakeln an diesem Ende stark eingebogen und wurden durch

eine deutliche quere Linie von der basalen Hälfte des Blattes getrennt, welche nicht im mindesten afficirt war. Am dritten Tage waren indessen einige der kurzen Tentakeln auf der Scheibe in der Nähe der Basis unbedeutend eingebogen. Bei der Zergliederung ergab sich, dasz der Einschnitt sich quer über das Blatt erstreckte wie im letzten Falle.

3. Nach 4 Stunden 30 Minuten war starke Einbiegung der Tentakeln am Spitzenende vorhanden, welche sich während der nächsten zwei Tage nicht im Allermindesten nach dem basalen Ende zu verbreitete. Der Einschnitt war wie früher.

4. Dies Blatt wurde nicht vor Verlauf von 15 Stunden beobachtet und dann wurden alle Tentakeln, mit Ausnahme der äussersten randständigen, gleichmässig rings um das ganze Blatt gut eingebogen gefunden. Bei sorgfältiger Untersuchung ergaben sich die Spiralgefäße des centralen Stammes als sicher durchschnitten; aber der Einschnitt war auf der einen Seite nicht durch das fasrige, die Gefäße umgebende Gewebe hindurchgegangen, obgleich er auf der andern Seite durch das Gewebe durchgedrungen war⁴.

Das von den Blättern 2 und 3 dargebotene Aussehen war sehr merkwürdig und kann passend mit dem eines Menschen verglichen werden, dessen Rückgrat gebrochen ist und dessen untere Extremitäten gelähmt sind. Ausgenommen, dasz die Trennungslinie zwischen den beiden Hälften hier quer war, statt longitudinal zu sein, waren diese Blätter in demselben Zustande wie einige der in den früheren Versuchen benutzten, mit Stückchen Fleisch, die auf die eine Seite der Scheibe gelegt waren. Der Fall mit Blatt Nr. 4 beweist, dasz die Spiralgefäße des Hauptstammes durchschnitten sein können und dasz trotzdem der motorische Impuls vom Spitzen- zum Stiel-Ende des Blattes übermittelt werden kann. Dies führte mich zuerst zu der Vermuthung, dasz die motorische Kraft durch das dicht umgebende Fasergewebe fortgeleitet werde, und dasz, wenn die eine Hälfte dieses Gewebes ungetrennt erhalten wird, sie zur vollständigen Übermittlung genüge. Aber in Widerspruch zu dieser Schlussfolgerung steht die Thatsache, dasz keine Gefäße direct von einer Seite des Stammes zur andern treten und dasz doch, wie wir gesehen haben, wenn ein etwas größeres Stückchen Fleisch auf die eine Seite gelegt wird, der motorische Impuls, wenn auch langsam und unvollkommen, in einer queren Richtung über die ganze Breite des Blattes hinüberschickt wird. Man kann diese letztere Thatsache auch nicht dadurch er-

⁴ Ziegler hat ähnliche Versuche mit Durchschneiden der Spiralgefäße bei *Drosera intermedia* angestellt (Comptes rendus, 1874, p. 417), ist aber zu, von meinen ganz verschiedenen Schlussfolgerungen gelangt.

klären, dasz man annimmt, die Übermittlung werde durch die zwei Zusammenmündungen oder durch die am Blattumfang hinziehende Zickzacklinie der Gefäßverbindungen bewirkt; denn wäre dies der Fall gewesen, so würden die äusseren Tentakeln auf der gegenüberliegenden Seite der Scheibe eher als die centraleren afficirt worden sein, was niemals vorkam. Wir haben auch gesehen, dasz die äussersten randständigen Tentakeln die Fähigkeit nicht zu besitzen scheinen, einen Impuls den benachbarten Tentakeln zu übermitteln; und doch gibt das kleine Bündel von Gefäzen, welches in jeden randständigen Tentakel eintritt, einen äusserst kleinen Zweig an die zu beiden Seiten ab, und dies habe ich bei keinen andern Tentakeln beobachtet. Es sind daher die randständigen Tentakeln inniger durch Spiralgefäze mit einander in Zusammenhang als die übrigen, und doch haben sie viel weniger Fähigkeit, einen motorischen Impuls einander mitzutheilen.

Aber auszer diesen verschiedenen Thatsachen und Argumenten haben wir noch bündige Beweise, dasz der motorische Impuls wenigstens nicht ausschliesslich durch die Spiralgefäze oder durch das dieselbe unmittelbar umgebende Gewebe fortgeleitet wird. Wir wissen, dasz, wenn ein Stückchen Fleisch auf eine Drüse (nach Entfernung der unmittelbar benachbarten) auf irgend einem Theile der Scheibe gebracht wird, sich alle die kurzen umgebenden Tentakeln beinahe gleichzeitig mit groszer Präcision nach ihm hin biegen. Nun gibt es Tentakeln auf der Scheibe, z. B. in der Nähe der Enden der sublateralen Gefäßbündel (Fig. 11), welche mit Gefäzen versehen werden, die nicht mit den in die umgebenden Tentakeln eintretenden Zweigen, ausgenommen durch einen sehr langen und äusserst umschweifigen Verlauf, in Berührung kommen. Wenn ein Stückchen Fleisch auf die Drüse eines Tentakels dieser Art gelegt wird, so werden sämmtliche umgebende nichtsdestoweniger mit groszer Präcision nach ihm hin eingebogen. Es ist natürlich möglich, dasz ein Impuls auf einem langen und weiten Umwege fortgeleitet werden kann, es ist aber offenbar unmöglich, dasz hierdurch die Richtung der Bewegung mitgetheilt werden könnte, so dasz alle umgebenden Tentakeln genau nach dem Punkte der Reizung sich biegen müszten. Der Impuls wird ohne Zweifel in geraden strahlenförmig ausgehenden Linien von der gereizten Drüse nach den umgebenden Tentakeln übermittelt; er kann daher nicht den Gefäßbündeln entlang fortgeleitet werden. Die

Wirkung der Durchschneidung der centralen Gefäße in den obigen Fällen, welche sich in der gehinderten Übermittlung des motorischen Impulses von dem Spitzen- nach dem Stiel-Ende eines Blattes äuszerte, kann dem Umstande zugeschrieben werden, dasz ein beträchtlicher Raum des Zellgewebes durchschnitten wurde. Wir werden später, wenn wir von *Dionaea* handeln, sehen, dasz diese selbe Schlussfolgerung —, dasz nämlich der motorische Impuls nicht durch die Gefäßbündel übermittelt wird, — deutlich bestätigt wird; auch Professor COHN ist in Bezug auf *Aldrovanda* — beides Mitglieder der Familie der *Droseraceae* — zu demselben Schlusse gelangt.

Da der motorische Impuls nicht den Gefäßen entlang fortgeleitet wird, bleibt für seine Leitung nur das Zellgewebe übrig; und die Structur dieses Gewebes erklärt es bis zu einem gewissen Grade, woher es kommt, dasz der Impuls die langen äuszere Tentakeln so schnell hinabgeht und so viel langsamer quer über die Scheibe des Blattes geht. Wir werden auch sehen, warum er die Scheibe viel schneller in einer longitudinalen als in einer queren Richtung durchläuft, obschon er, ist ihm Zeit gelassen, in jeder Richtung hinübergehen kann. Wir wissen, dasz ein und dasselbe Reizmittel Bewegung der Tentakeln und Zusammenballung des Protoplasma verursacht und dasz beide Einflüsse innerhalb desselben kurzen Zeitraums in den Drüsen ihren Ursprung nehmen und von den Drüsen ausgehen. Es erscheint daher als wahrscheinlich, dasz der motorische Impuls in dem ersten Anfang einer molecularen Veränderung in dem Protoplasma besteht, welche, wenn sie ordentlich entwickelt ist, deutlich sichtbar wird und als Zusammenballung bezeichnet worden ist; auf diesen Gegenstand werde ich aber noch zurückkommen. Wir wissen ferner, dasz bei der Übermittlung des Processes der Zusammenballung der hauptsächlichste Aufenthalt durch den Übergang durch die queren Zellenwände verursacht wird; denn wie die Zusammenballung die Tentakeln hinabgeht, scheint der Inhalt jeder der aufeinanderfolgenden Zellen beinahe zu einer wolkigen Masse aufzublitzen. Wir können daher schlieszen, dasz der motorische Impuls in gleicher Weise hauptsächlich beim Übergang durch die Zellenwände aufgehalten wird.

Dasz der motorische Impuls mit grösserer Geschwindigkeit die langen äuszere Tentakeln hinab geleitet wird, als quer über die Scheibe, kann zum groszen Theile dem Umstande zugeschrieben werden, dasz er dort dicht in den engen Stiel eingeschränkt ist, während

er auf der Scheibe nach allen Seiten ausstrahlt. Aber abgesehen von dieser Einschränkung, sind die äusseren Zellen der Tentakeln völlig zweimal so lang wie diejenigen der Scheibe, so dass auf eine gegebene Länge eines Tentakels nur die halbe Anzahl von queren Scheidewänden kommt, welche zu durchsetzen sind, im Vergleich mit einem gleich grossen Raum auf der Scheibe; in demselben Verhältnis wird auch eine geringere Verlangsamung des Impulses eintreten. Überdies weisen Durchschnitte der äusseren Tentakeln, welche Dr. WARMING mitgetheilt hat⁵, nach, dass die parenchymatösen Zellen noch mehr verlängert sind; und diese würden die allerdirecteste Communicationsbahn von der Drüse nach der Beugungsstelle des Tentakels hin sein. Wenn der Impuls die äusseren Zellen hinabgeht, so würde er zwischen zwanzig und dreissig Zellscheidewände zu durchsetzen haben, dagegen etwas weniger, wenn er durch das innere parenchymatöse Gewebe hinabläuft. In beiden Fällen ist es merkwürdig, dass der Impuls im Stande ist, in zehn Secunden durch so viele Scheidewände nahezu die ganze Länge des Stiels hinabzugehen und auf die Beugungsstelle zu wirken. Warum der Impuls, nachdem er einen der äussersten randständigen Tentakeln (von ungefähr $\frac{1}{16}$ Zoll Länge) so schnell hinabgelaufen ist, niemals, so weit ich es gesehen habe, die angrenzenden Tentakeln afficirt, verstehe ich nicht. Es kann vielleicht zum Theil dadurch erklärt werden, dass bei der Schnelligkeit der Übermittlung viel Energie verwandt worden ist.

Die meisten Zellen der Scheiben, sowohl die oberflächlichen als auch die grösseren Zellen, welche die darunterliegenden fünf oder sechs Schichten bilden, sind ungefähr viermal so breit wie lang. Sie sind beinahe longitudinal angeordnet, vom Stiele strahlenförmig ausgehend. Wenn daher der motorische Impuls quer über die Scheibe gesandt wird, so hat er nahezu viermal so viel Zellwandungen zu durchsetzen, wie wenn er in einer Längsrichtung übermittelt wird; er wird daher im erstern Falle bedeutend aufgehalten werden. Die Zellen der Scheibe convergiren nach den Basen der Tentakeln zu und sind daher geeignet, ihnen den motorischen Impuls von allen Seiten her zuzuführen. Im Ganzen wirft die Anordnung und die Form der Zellen, sowohl derjenigen der Scheibe als auch der der Tentakeln, viel Licht auf die Geschwindigkeit und Verbreitungsweise des motorischen Im-

⁵ Videnskabelige Meddelelser fra de naturhist. Forening; Kopenhagen, 1872, Nr. 10—12. Holzschnitt IV und V.

pulses. Warum aber derselbe von den Drüsen der Tentakeln der äusseren Reihen seitwärts und nach dem Centrum des Blattes zu, und nicht centrifugal fortzuschreiten neigt, ist durchaus nicht klar.

Mechanismus der Bewegungen und Natur des motorischen Impulses. — Was auch immer die Mittel der Bewegung sein mögen, die äusseren Tentakeln werden, in Anbetracht ihrer Zartheit, mit bedeutender Kraft eingebogen. Eine Borste, so gefasst, dass ein 1 Zoll langes Stück aus dem Griff hervorragte, gab nach, als ich versuchte, damit einen eingebogenen Tentakel aufzuheben, welcher etwas dünner als die Borste war. Auch der Betrag oder die Ausdehnung der Bewegung ist gross. Völlig ausgestreckte Tentakeln durchlaufen, wenn sie eingebogen werden, einen Winkel von 180° ; und wenn sie vorher noch zurückgebogen sind, wie es häufig vorkommt, so ist der Winkel beträchtlich grösser. Es sind wahrscheinlich die oberflächlichen Zellen an der Beugungsstelle, welche sich hauptsächlich oder ausschliesslich zusammenziehen; denn die inneren Zellen haben sehr zarte Wandungen und sind der Zahl nach so wenig, dass sie kaum die Beugung eines Tentakels mit Präcision nach einem bestimmten Punkte hin verursachen können. Obschon ich sorgfältig nachgesehen habe, habe ich doch niemals irgend eine Faltenbildung der Oberfläche der Beugungsstelle entdecken können, selbst nicht in dem Falle, wo sich unter später noch zu erwähnenden Umständen ein Tentakel abnormerweise zu einem vollständigen Kreis gekrümmt hatte.

Nicht alle Zellen erfahren eine Einwirkung, wenschon der motorische Impuls durch sie hindurchgeht. Wenn die Drüse eines der langen äusseren Tentakeln gereizt wird, so werden die oberen Zellen nicht im mindesten afficirt: ungefähr halbwegs hinab findet eine unbedeutende Biegung statt, aber die hauptsächlichste Bewegung ist auf einen kurzen Raum in der Nähe der Basis beschränkt, und kein Theil der inneren Tentakeln biegt sich, ausgenommen der basale Theil. Was die Scheibe des Blattes betrifft, so kann der motorische Impuls vom Mittelpunkte nach dem äusseren Umfange zu durch viele Zellen fortgeleitet werden, ohne dass sie im geringsten afficirt werden; oder es kann sich eine Wirkung auf sie sehr stark äussern und die Scheibe kann bedeutend eingebogen werden. Im letztern Falle scheint die Bewegung zum Theil von der Stärke des Reizes, zum Theil von seiner Beschaffenheit abzuhängen, z. B. wenn Blätter in gewisse Flüssigkeiten eingetaucht werden.

Das Bewegungsvermögen, welches verschiedene Pflanzen besitzen, wenn sie gereizt werden, ist von bedeutenden Autoritäten dem rapiden Austritt von Flüssigkeit aus gewissen Zellen zugeschrieben worden, welche in Folge ihres vorausgehenden Spannungszustandes sich sofort zusammenziehen⁶. Mag dies nun die primäre Ursache solcher Bewegungen sein oder nicht, so musz allerdings Flüssigkeit aus geschlossenen Zellen austreten, wenn sie sich zusammenziehen oder wenn sie in einer Richtung zusammengedrückt werden, vorausgesetzt, dasz sie nicht in derselben Zeit sich in irgend einer anderen Richtung ausdehnen. So kann man z. B. sehen, dasz Flüssigkeit aus der Oberfläche eines jeden jungen und lebenskräftigen Schöszlings herausquillt, wenn er in einem Halbkreise gebogen wird⁷. Was *Drosera* betrifft, so findet sicherlich viel Bewegung von Flüssigkeit durch die ganzen Tentakeln statt, während sie Einbiegung erleiden. Es lassen sich viele Blätter finden, an denen die purpurne Flüssigkeit innerhalb der Zellen auf der obern und untern Seite der Tentakeln von einer gleichmäszig dunklen Färbung ist und sich auch auf beiden Seiten gleichmäszig bis in die Nähe der Basen hinaberstreckt. Wenn die Tentakeln eines solchen Blattes zur Bewegung gereizt werden, so wird man allgemein nach einigen Stunden finden, dasz die Zellen der concaven Seite viel blasser sind, als sie vorher waren, oder dasz sie ganz farblos sind, während die auf der convexen Seite viel dunkler geworden sind. In zwei Fällen, wo Stückchen Haar auf Drüsen gelegt worden waren und wo im Laufe von 1 Stunde 10 Minuten die Tentakeln halbwegs nach dem Centrum des Blattes hin gekrümmt worden waren, war diese Veränderung der Färbung auf den beiden Seiten ganz auffallend deutlich. In einem andern Falle wurde, nachdem ein Stückchen Fleisch auf eine Drüse gelegt worden war, beobachtet, wie die purpurne Färbung in Zeitabsätzen langsam von dem obern nach dem untern Theile, an der convexen Seite des sich biegenden Tentakels hinabwanderte. Es folgt aber aus diesen Beobachtungen nicht, dasz die Zellen auf der convexen Seite mit mehr Flüssigkeit während des Actes der Einbieguug erfüllt wurden, als sie vorher enthielten; denn während der ganzen Zeit kann Flüssigkeit in die Scheibe oder in die Drüsen eintreten, welche nun reichlich absondern.

⁶ Sachs, Lehrbuch der Botanik, 4. Aufl., 1874, p. 860. Diese Ansicht sprach, glaube ich, zuerst Lamarck aus.

⁷ Sachs, ebenda, p. 751.

Die Beugung der Tentakeln, wenn Blätter in eine dichte Flüssigkeit eingetaucht werden, und ihr späteres Sichwiederausstrecken, wenn sie in eine weniger dichte Flüssigkeit gebracht werden, zeigt, dass der Übergang von Flüssigkeit aus oder in Zellen Bewegungen, ähnlich den natürlichen, verursachen kann. Aber die in dieser Weise verursachte Einbiegung ist häufig unregelmäßig; die äusseren Tentakeln werden zuweilen spiral aufgedreht. Andere unnatürliche Bewegungen werden gleichfalls durch Anwendung dichter Flüssigkeiten verursacht, so in dem Falle, wo Tropfen dicker Zuckerlösungen auf die Rückseite von Blättern und Tentakeln gebracht werden. Derartige Bewegungen können mit den Verdrehungen verglichen werden, welche viele pflanzliche Gewebe erleiden, wenn sie der Exosmose ausgesetzt werden. Es ist daher zweifelhaft, ob sie irgend welches Licht auf die natürlichen Bewegungen werfen.

Wenn wir annehmen, dass der Austritt von Flüssigkeit aus Zellen die Ursache der Beugung der Tentakeln ist, so müssen wir auch annehmen, dass die Zellen vor dem Acte der Einbiegung sich in einem hohen Grade der Spannung befinden und dass sie in einem ganz ausserordentlichen Grade elastisch sind; denn im anderen Falle könnte ihre Zusammenziehung nicht verursachen, dass sich häufig die Tentakeln durch einen Winkel von mehr als 180° bewegen. Professor COHN gibt in seinem interessanten Aufsätze⁸ über die Bewegungen der Staubfäden gewisser Compositen an, dass diese Organe, wenn sie abgestorben sind, so elastisch wie Fäden von Gummi elasticum sind und dass sie dann nur halb so lang sind wie sie waren, als sie noch lebten. Er glaubt, dass das lebende Protoplasma innerhalb ihrer Zellen sich gewöhnlich in einem Zustande der Ausdehnung befindet, dass es aber durch Reizung gelähmt wird oder, wie man sagen kann, zeitweiligen Tod erleidet; es kommt dann die Elasticität der Zellwandungen in's Spiel und verursacht die Zusammenziehung der Staubfäden. Tur scheinen die Zellen auf der oberen oder concaven Seite des sich biegnenden Theils der Tentakeln von *Drosera* sich nicht in einem Zustande der Spannung zu befinden, auch nicht in hohem Grade elastisch zu sein; denn wenn ein Blatt plötzlich getödtet wird oder langsam stirbt, so sind es nicht die oberen, sondern die unteren Seiten der Tentakeln,

⁸ Abhandlungen der Schlesischen Gesellsch. für vaterländ. Cultur, 181. Heft 1. Ein ausgezeichnete Auszug aus diesem Aufsatz ist in den Annals and Magazine of Nat. Hist., 3. Ser., 1863, Vol. XI, p. 188—197 gegeben.

welche sich durch Elasticität zusammenziehen. Wir können daher schlieszen, dasz ihre Bewegungen nicht durch die inhärente Elasticität gewisser Zellen, welcher, so lange sie lebendig und nicht gereizt sind, der ausgedehnte Zustand ihres Inhaltes entgegenwirkt, erklärt werden können.

Eine etwas verschiedene Ansicht haben andere Physiologen vorgebracht, dasz nämlich das Protoplasma, wenn es gereizt wird, sich wie die weiche Sarcode der Muskeln von Thieren zusammenzieht. Bei *Drosera* erscheint die Flüssigkeit innerhalb der Zellen der Tentakeln an der Beugungsstelle unter dem Mikroskope dünn und homogen, und nach der Zusammenballung besteht sie aus weichen Massen von Substanz, welche beständige Änderungen der Form erleiden und in einer beinahe farblosen Flüssigkeit schwimmen. Diese Massen werden vollständig wieder aufgelöst, wenn sich die Tentakeln wieder ausstrecken. Nun scheint es kaum möglich zu sein, dasz derartige Substanz irgend welche mechanische Kraft äuszern könne; wenn sie aber in Folge irgend einer molecularen Änderung weniger Raum einnehmen sollte als vorher, so würden sich die Zellenwandungen über ihnen schlieszen und zusammenziehen. In diesem Falle dürfte man aber erwarten, dasz die Wände Faltungen darböten; und solche konnten niemals beobachtet werden. Überdies scheint der Inhalt aller Zellen von genau derselben Beschaffenheit zu sein, sowohl vor als auch nach der Zusammenballung; und doch ziehen sich nur einige wenige der basalen Zellen zusammen, während der übrige Tentakel gerade bleibt.

Eine dritte, von einigen Physiologen vertretene Ansicht, die freilich von den meisten andern verworfen wird, ist die, dasz die ganze Zelle mit Einschluß der Wandungen sich activ zusammenzieht. Wenn die Zellwände nur aus nichtstickstoffhaltiger Cellulose bestehen, ist diese Ansicht in hohem Grade unwahrscheinlich; es kann aber kaum bezweifelt werden, dasz sie von proteïnartiger Substanz durchdrungen werden, wenigstens während sie wachsen. Auch scheint darin nicht von vornherein eine Unwahrscheinlichkeit zu liegen, dasz sich die Zellwände der *Drosera* zusammenziehen, wenn man den hohen Zustand ihrer Organisation in Betracht zieht: ein solcher zeigt sich, was die Drüsen betrifft, einmal in ihrem Vermögen der Aufsaugung und Absonderung, und darin, dasz sie so ausgesucht empfindlich sind, so dasz sie durch den Druck der minutiösesten Theilchen afficirt werden.

Auch die Zellwandungen der Stiele gestatten verschiedenen Impulsen, durch sie hindurchzugehen und damit Bewegung, vermehrte Absonderung und Zusammenballung zu veranlassen. Im Ganzen stimmt die Ansicht, dass die Wände gewisser Zellen sich zusammenziehen, wobei zu derselben Zeit etwas von der eingeschlossenen Flüssigkeit nach auszen gedrängt wird, vielleicht am besten mit den beobachteten Thatsachen überein. Wird diese Ansicht verworfen, so ist die nächstwahrscheinlichste die, dass der flüssige Inhalt der Zellen in Folge einer Änderung in seinem molecularen Zustande zusammenschrumpft, dem dann ein Zusammenschlieszen der Wandungen folgt. Wie dem auch sei, die Bewegung kann kaum der Elasticität der Wandungen in Verbindung mit einem vorausgehenden Spannungszustande zugeschrieben werden.

In Bezug auf die Natur des motorischen Impulses, welcher von den Drüsen aus die Stiele hinab und quer über die Scheibe gesandt wird, scheint es nicht unwahrscheinlich zu sein, dass er mit jenem Einflusse nahe verwandt ist, welcher das Protoplasma innerhalb der Zellen der Drüsen und Tentakeln sich zusammenzuballen verursacht. Wir haben gesehen, dass beide Kräfte in den Drüsen ihren Ursprung nehmen und innerhalb weniger Secunden derselben Zeit von den Drüsen weiter gehen und auch durch die nämlichen Ursachen erregt werden. Die Zusammenballung des Protoplasma dauert beinahe so lange, als die Tentakeln eingebogen bleiben, selbst wenn dies länger als eine Woche dauern sollte; aber das Protoplasma wird an der Beugungsstelle, kurz ehe sich die Tentakeln wieder ausstrecken, wieder aufgelöst, woraus hervorgeht, dass die anregende Ursache des Processes der Zusammenballung dann völlig aufgehört hat. Wird das Blatt der Einwirkung der Kohlensäure ausgesetzt, so bewirkt dies, dass der letzterwähnte Procesz, sowie der motorische Impuls die Tentakeln sehr langsam hinabgeht. Wir wissen, dass der Procesz des Zusammenballens beim Durchschreiten der Zellwände aufgehalten wird, und haben guten Grund zu glauben, dass dies auch für den motorischen Impuls gilt; denn hierdurch wird uns die Verschiedenheit in der Schnelligkeit der Übermittlung in einer longitudinalen und queren Richtung über die Scheibe verständlich. Unter einer starken Vergrößerung ist das erste Zeichen der Zusammenballung das Erscheinen einer Wolke und bald danach von äusserst feinen Körnchen in der homogenen purpurnen Flüssigkeit innerhalb der Zellen; und dies ist

allem Anscheine nach eine Folge der Vereinigung von Moleculen von Protoplasma. Nun scheint es keine unwahrscheinliche Ansicht zu sein, dasz dieselbe Neigung, — nämlich die der Molecule sich einander zu nähern, — auch der inneren Oberfläche der Zellwandungen mitgetheilt wird, welche mit dem Protoplasma in Berührung stehen; und ist dies der Fall, so würden sich ihre Molecule einander nähern und die Zellenwandung würde sich zusammenziehen.

Dieser Ansicht kann mit Recht entgegen gehalten werden, dasz, wenn Blätter in verschiedene starke Lösungen eingetaucht oder einer Wärme von über $54,4^{\circ}$ C. (130° F.) ausgesetzt werden, Zusammenballung zwar eintritt aber keine Bewegung erfolgt. Ferner verursachen verschiedene Säuren und einige andere Flüssigkeiten rapide Bewegung, aber keine Zusammenballung, oder nur eine solche von abnormer Beschaffenheit, oder nur nach Verlauf langer Zeit; da aber die meisten dieser Flüssigkeiten mehr oder weniger schädlich sind, so dürften sie den Procesz der Zusammenballung durch Verletzung oder Tödtung des Protoplasma unterbrechen oder verhindern. Es besteht auch ein anderer und bedeutungsvollerer Unterschied zwischen den beiden Processen: wenn die Drüsen auf der Scheibe gereizt werden, so senden sie einen Einflusz die umgebenden Tentakeln hinauf, welcher auf die Zellen an der Beugungsstelle wirkt, aber nicht eher Zusammenballung herbeiführt, bis er die Drüsen erreicht hat; diese senden dann einen andern Einflusz zurück, welcher die Zusammenballung des Protoplasma verursacht und zwar zuerst in den oberen und dann in den unteren Zellen.

Das Wiederausstrecken der Tentakeln. — Diese Bewegung ist immer langsam und allmählich. Wenn die Mitte des Blattes gereizt, oder ein Blatt in eine passende Lösung eingetaucht wird, so biegen sich alle Tentakeln direct nach der Mitte zu und später direct von ihr zurück. Wenn aber die Reizungsstelle auf einer Seite der Scheibe liegt, so biegen sich die umgebenden Tentakeln nach ihr hin, und daher mit Bezug auf ihre normale Richtung schräg; wenn sie sich später wieder ausstrecken, so biegen sie sich schräg zurück, so dasz sie ihre ursprüngliche Stellung wieder erlangen. Die von einem gereizten Punkt am weitesten abstehenden Tentakeln, wo sie auch stehen mögen, sind die zuletzt und am wenigsten afficirten, und wahrscheinlich in Folge hiervon sind sie die ersten, welche sich

wieder ausstrecken. Die gebeugte Stelle eines dicht eingebogenen Tentakels findet sich in einem Zustande activer Zusammenziehung, wie sich aus dem folgenden Experimente ergibt. Es wurde Fleisch auf ein Blatt gebracht; nachdem die Tentakeln dicht eingebogen waren und vollständig aufgehört hatten sich zu bewegen, wurden schmale Streifen der Scheibe, an denen einige wenige äusere Tentakeln saßen, herausgeschnitten und unter das Mikroskop gebracht. Nach mehrfachem Mislingen gelang es mir, die convexe Oberfläche des gebogenen Theils eines Tentakels abzuschneiden. Die Bewegung begann sofort wieder, und die bereits stark gebogene Stelle fuhr fort sich zu biegen, bis sie einen vollkommenen Kreis bildete; dabei gieng der entferntere gerade Theil des Tentakels an der einen Seite des Streifens hin. Die convexe Oberfläche musz sich daher vorher in einem Spannungszustande befunden haben, welcher hinreichend stark war, dem der concaven Oberfläche das Gegengewicht zu halten, welche, als sie frei wurde, sich zu einem vollständigen Ring aufrollte.

Die Tentakeln eines ausgebreiteten und nicht gereizten Blattes sind mäszig steif und elastisch; wenn sie mit einer Nadel gebogen werden, so gibt das obere Ende leichter nach als der basale und dickere Theil, welcher allein fähig ist, eingebogen zu werden. Die Rigidität dieses basalen Theiles scheint eine Folge der Spannung der äusseren Oberfläche zu sein, welche einem Zustande der activen und beständigen Contraction der Zellen der inneren Oberfläche das Gleichgewicht hält. Dasz dies der Fall ist, glaube ich deshalb, weil, wenn ein Blatt in kochendes Wasser getaucht wird, die Tentakeln plötzlich zurückgebogen werden; dies weist allem Anscheine nach darauf hin, dasz die Spannung der äusseren Oberfläche mechanisch ist, während die der inneren Fläche lebendig ist und durch das kochende Wasser augenblicklich zerstört wird. Wir können hiernach auch verstehen, warum die Tentakeln, wenn sie alt und schwach werden, langsam stark zurückgebogen werden. Wenn ein Blatt mit dicht eingebogenen Tentakeln in kochendes Wasser getaucht wird, so erheben sich die Tentakeln ein wenig, aber breiten sich durchaus nicht vollständig aus. Dies mag eine Folge davon sein, dasz die Hitze die Spannung und Elasticität der Zellen der convexen Oberfläche schnell zerstört; ich kann aber kaum glauben, dasz ihre Spannung zu irgend einer Zeit hinreichen würde, die Tentakeln, oft sogar durch einen Winkel von über 180° in ihre ursprüngliche Stellung zurückzuführen. Wahr-

scheinlicher ist es, dass Flüssigkeit, von der wir wissen, dass sie während des Actes der Einbiegung die Tentakeln entlang strömt, langsam wieder in die Zellen der convexen Oberfläche eingezogen wird, wodurch deren Spannung allmählich und beständig vermehrt wird.

Eine Recapitulation der hauptsächlichsten Thatsachen und Erörterungen dieses Capitels wird am Schlusse des nächsten Capitels gegeben werden.

Elftes Capitel.

Recapitulation der hauptsächlichsten Beobachtungen an *Drosera rotundifolia*.

Da Zusammenfassungen bei den meisten Capiteln gegeben worden sind, wird es genügen, hier so kurz als ich es thun kann, die hauptsächlichsten Punkte zu recapituliren. Im ersten Capitel wurde eine vorläufige Skizze von der Structur der Blätter und von der Art und Weise gegeben, in welcher sie Insecten fangen. Dies wird durch Tropfen äusserst klebriger Flüssigkeit, welche die Drüsen umgibt, und durch die Einwärtsbewegung der Tentakeln bewerkstelligt. Da die Pflanzen ihre meiste Nahrung durch diese Mittel erlangen, sind ihre Wurzeln nur sehr spärlich entwickelt; auch wachsen sie häufig an Stellen, wo kaum irgend eine andere Pflanze, mit Ausnahme von Moosen, bestehen kann. Die Drüsen haben ausser der Fähigkeit der Absonderung auch noch die der Absorption. Sie sind äusserst empfindlich für verschiedene Reizmittel, nämlich für wiederholte Berührungen, den Druck äusserst kleiner Körperchen, die Absorption animaler Substanz und verschiedener Flüssigkeiten, für Wärme und Galvanismus. Man hat beobachtet, dass ein Tentakel mit einem Bischen rohen Fleisches auf der Drüse in 10 Secunden sich zu biegen begann, dass er in 5 Minuten stark eingebogen war, und in einer halben Stunde die Mitte des Blattes erreichte. Die Scheibe des Blattes wird häufig so stark eingebogen, dass sie einen Becher bildet, der jeden auf sie gelegten Gegenstand einschlieszt.

Wenn eine Drüse gereizt wird, so sendet sie nicht nur einen gewissen Einflusz ihren eigenen Tentakel hinab, der diesen zu biegen verursacht, sondern ebenso an die umgebenden Tentakeln, welche einwärts gekrümmt werden; die Beugungsstelle kann daher eine Einwirkung von einem aus den entgegengesetzten Richtungen herrührenden Impuls erhalten, nämlich von der Drüse am Gipfel des nämlichen

Tentakels und von einer oder mehreren Drüsen der benachbarten Tentakeln. Sind Tentakeln eingebogen, so strecken sie sich nach einiger Zeit wieder aus, und während dieses Processes sondern die Drüsen weniger reichlich ab oder werden trocken. So bald sie wieder abzusondern anfangen, sind die Tentakeln bereit, wieder in Thätigkeit zu treten; und dies kann mindestens dreimal, wahrscheinlich viel häufiger, wiederholt werden.

Im zweiten Capitel wurde gezeigt, dass animale Substanzen, auf die Blattscheiben gelegt, eine viel raschere und energischere Einbiegung verursachen, als unorganische Körper derselben Grösze oder bloße mechanische Reizung; es besteht aber ein noch ausgesprochenerer Unterschied in der grösseren Länge der Zeit, während welcher die Tentakeln über Körpern, welche lösliche und ernährende Substanzen darbieten, eingebogen bleiben, in Vergleich zu solchen Körpern, welche derartige Substanzen nicht enthalten. Wenn äusserst minutiöse Stückchen Glas, Kohlen, Haar, Faden, präcipitirte Kreide u. s. w. auf die Drüsen der äusseren Tentakeln gethan werden, so werden diese sich zu biegen veranlaszt. Wenn ein Körperchen nicht durch die Absonderung hindurchsinkt und factisch die Oberfläche der Drüse mit irgend einem Punkte berührt, so bringt es durchaus keine Wirkung hervor. Ein kleines Stückchen dünnen menschlichen Haars, $\frac{8}{1000}$ Zoll (0,203 Mm.) lang und nur $\frac{1}{78740}$ Gran (0,000822 Milligr.) wiegend, reichte hin, obschon es reichlich von dem dichten Secrete unterstützt wurde, Bewegung zu veranlassen. Es ist nicht wahrscheinlich, dass der Druck in diesem Falle ein Milliontel Gran betragen haben kann. Selbst kleinere Stückchen verursachen eine unbedeutende Bewegung, wie durch eine Lupe gesehen werden konnte. Noch grössere Stückchen, als diejenigen, deren Maszverhältnisse hier mitgetheilt wurden, verursachen keine Empfindung, wenn sie auf die Zunge, einen der empfindlichsten Theile des menschlichen Körpers, gelegt werden.

Bewegung erfolgt, wenn eine Drüse drei- oder viermal für einen Augenblick berührt wird; wird sie aber nur ein- oder zweimal berührt, wenn auch mit beträchtlicher Gewalt und mit einem harten Gegenstand, so biegt sich der Tentakel nicht. Die Pflanze wird hierdurch vor vieler nutzloser Bewegung bewahrt, da es kaum ausbleiben kann, dass die Drüsen während eines starken Windes gelegentlich von den Blättern umgebender Pflanzen wie gebürstet werden. Obschon

sie für eine einzelne Berührung unempfindlich sind, so sind sie doch, wie oben angegeben, für den leichtesten Druck, wenn er nur einige wenige Secunden anhält, ausgesucht empfindlich; und diese Fähigkeit ist offenbar für die Pflanzen beim Fangen kleiner Insecten von Nutzen. Selbst Mücken werden, wenn sie sich mit ihren zarten Füßen auf den Drüsen niederlassen, schnell und sicher gefangen. Die Drüsen sind gegen das Gewicht und die wiederholten Schläge schwerer Regentropfen unempfindlich; hierdurch wird gleicherweise den Pflanzen viel unnütze Bewegung erspart.

Die Beschreibung der Bewegungen der Tentakeln wurde im dritten Capitel unterbrochen, um den Proceß der Zusammenballung zu beschreiben. Dieser Proceß beginnt immer in den Zellen der Drüsen, deren Inhalt zuerst wolkig wird; dies ist innerhalb 10 Secunden, nachdem eine Drüse gereizt worden war, beobachtet worden. Soeben noch unter einer sehr starken Vergrößerung auflösbare Körnchen, erscheinen bald, zuweilen innerhalb einer Minute, in den Zellen unterhalb der Drüsen, und diese ballen sich dann zu kleinen Kugeln zusammen. Der Proceß schreitet dann die Tentakeln hinab, wobei er bei jeder queren Scheidewand für eine kurze Zeit aufgehalten wird. Die kleinen Kugeln verschmelzen zu größern Kugeln oder zu ovalen, keulenförmigen, faden- oder perlschnurartigen oder sonst verschieden geformten Protoplasma-Massen, welche, in beinahe farbloser Flüssigkeit suspendirt, unaufhörliche freiwillig eintretende Formveränderungen darbieten. Diese verschmelzen häufig miteinander und trennen sich wieder. Wenn eine Drüse kräftig gereizt worden ist, so werden alle Zellen bis zur Basis des Tentakels hinab afficirt. In Zellen, besonders wenn sie mit dunkel rother Flüssigkeit gefüllt sind, ist der erste Schritt in diesem Vorgang die Bildung einer dunkel rothen, sackartigen Masse von Protoplasma, welche sich später theilt und die gewöhnlichen wiederholten Formveränderungen erleidet. Ehe irgend welche Zusammenballung angeregt worden ist, fließt eine Schicht farblosen, Körnchen enthaltenden Protoplasmas (der Primordialschlauch MOHL's) rings um die Wandungen der Zellen; und dies wird noch deutlicher, nachdem sich der Inhalt theilweise zu Kugeln oder sackähnlichen Massen zusammengeballt hat. Nach einiger Zeit aber werden die Körnchen nach den centralen Massen hingezogen und verbinden sich mit ihnen; und dann kann die circulirende Schicht

nicht mehr erkannt werden, doch ist noch immer ein Strom durchsichtiger Flüssigkeit innerhalb der Zellen vorhanden.

Zusammenballung wird beinahe durch alle die Reizmittel ange- regt, welche Bewegung veranlassen: so wenn die Drüsen zwei- oder drei- mal berührt werden, durch den Druck minutiöser unorganischer Körper- chen, die Absorption verschiedener Flüssigkeiten, selbst langes Ein- tauchen in destillirtes Wasser, Exosmose und Wärme. Von den vielen versuchten Reizmitteln ist kohlen-saures Ammoniak das allerenergischste und am schnellsten wirkende: eine Dose von $134\frac{1}{100}$ Gran (0,00048 Milligr.) einer einzigen Drüse gegeben, reicht hin, in einer Stunde wohl ausgesprochene Zusammenballung in den oberen Zellen des Ten- takels zu verursachen. Der Procesz dauert nur so lange fort, als sich das Protoplasma in einem lebendigen, kräftigen und sauerstoff- haltigen Zustande befindet.

Das Resultat ist in allen Beziehungen genau das nämliche, wenn eine Drüse direct gereizt worden ist, oder wenn sie von andern und entfernt stehenden Drüsen her einen Reiz erhalten hat. Doch findet sich ein wichtiger Unterschied: wenn die centralen Drüsen gereizt werden, so senden sie centrifugal einen Reiz die Stiele der äuzern Tentakeln hinauf an deren Drüsen; aber der factische Procesz der Zusammenballung schreitet centripetal fort, von den Drüsen der äuzeren Tentakeln aus ihre Stiele hinab. Der erregende Einfluss, welcher von einem Theile des Blattes dem andern übermittelt wird, musz daher von dem verschieden sein, welcher thatsächlich Zusammen- ballung herbeiführt. Der Procesz hängt nicht davon ab, dasz die Drüsen reichlicher absondern als vorher, und ist auch unabhängig von der Einbiegung der Tentakeln. Er dauert so lange fort, als die Tentakeln eingebogen bleiben, und sobald diese wieder vollständig ausgestreckt sind, sind auch die kleinen Massen von Protoplasma sämtlich wieder aufgelöst; die Zellen werden wieder von homogener purpurner Flüssigkeit erfüllt, wie sie es waren ehe das Blatt ge- reizt wurde.

Da der Procesz der Zusammenballung durch einige wenige Be- rührungen oder durch den Druck unlöslicher Körperchen angeregt werden kann, so ist er offenbar unabhängig von der Absorption irgend welcher Substanz und musz von einer molecularen Natur sein. Selbst wenn er durch die Absorption des kohlen-sauren oder eines andern Salzes von Ammoniak, oder eines Aufgusses von Fleisch verursacht

wird, scheint der Proceß von genau derselben Natur zu sein. Die protoplasmatische Flüssigkeit musz sich daher in einem eigenthümlich unstäten Zustand befinden, um durch solche unbedeutende und verschiedenartige Ursachen beeinflusst zu werden. Physiologen glauben, dasz, wenn ein Nerv berührt wird und er einen Einfluß andern Theilen des Nervensystems übermittelt, eine moleculare Veränderung in ihm angeregt wird, auch wenn sie uns nicht sichtbar ist. Es ist daher ein sehr interessantes Schauspiel, die Wirkungen des Druckes eines Stückchens Haar auf die Zellen einer Drüse zu beobachten, welches nur $\frac{1}{78700}$ Gran wiegt und groszentheils von der dichten Absonderung der Drüse getragen wird; denn dieser ganz auszerordentlich unbedeutende Druck verursacht bald eine sichtbare Veränderung in dem Protoplasma, welche Veränderung die ganze Länge des Tentakels hinab geleitet wird, demselben endlich ein geflecktes Ansehen gebend, was selbst für das bloße Auge zu unterscheiden ist.

Im vierten Capitel wurde gezeigt, dasz Blätter, welche für eine kurze Zeit in Wasser von einer Temperatur von 43,3° C. (110° F.) gelegt werden, etwas eingebogen werden; sie werden dadurch für die Einwirkung von Fleisch empfindlicher gemacht als sie vorher waren. Werden sie einer Temperatur von zwischen 46,1° und 51,6° C. (115° und 125° F.) ausgesetzt, so werden sie schnell eingebogen und ihr Protoplasma ballt sich zusammen; werden sie später in kaltes Wasser gelegt, so breiten sie sich wieder aus. Werden sie 54,4° C. (130° F.) ausgesetzt, so tritt keine sofortige Einbiegung ein, sondern die Blätter werden nur zeitweilig paralysirt; denn wenn sie in kaltem Wasser gelassen werden, werden sie häufig noch eingebogen und breiten sich später wieder aus. Bei einem in dieser Weise behandelten Blatte sah ich deutlich das Protoplasma in Bewegung. Bei andern in der nämlichen Weise behandelten und dann in eine Lösung von kohlen-saurem Ammoniak eingetauchten Blättern erfolgte starke Zusammenballung. Wurden Blätter, nachdem sie einer so hohen Temperatur wie 62,7° C. (145° F.) ausgesetzt worden waren, in kaltes Wasser gelegt, so wurden sie zuweilen unbedeutend, wenn auch langsam, eingebogen; und später wurde der Inhalt ihrer Zellen durch kohlen-saures Ammoniak stark zusammengeballt. Es ist aber die Dauer der Eintauchung ein wichtiges Element; denn werden sie so lange in Wasser von 62,7° C. (145° F.) oder nur von 60° C. (140° F.) gelassen, bis es abgekühlt ist, so werden sie getödtet und der Inhalt der Drüsen

wird weisz und opak. Dies letztere Resultat scheint eine Folge der Gerinnung des Eiweisses zu sein; es wurde beinahe immer herbeigeführt, wenn die Blätter auch nur kurze Zeit einer Temperatur von 65,5° C. (150° F.) ausgesetzt wurden; aber verschiedene Blätter und selbst die einzelnen Zellen in einem und demselben Tentakel weichen in ihrem Vermögen der Wärme zu widerstehen beträchtlich von einander ab. Wenn nicht die Wärme hinreichend stark war, das Eiweisz zum Gerinnen zu bringen, bewirkt kohlen-saures Ammoniak später Zusammenballung.

Im fünften Capitel wurden die Resultate der Versuche mitgetheilt, wo Tropfen verschiedener stickstoffhaltiger und nicht stickstoffhaltiger organischer Flüssigkeiten auf die Scheiben von Blättern gethan wurden; und es wurde gezeigt, dasz die Blätter mit beinahe irrthumsfreier Sicherheit die Gegenwart von Stickstoff entdecken. Eine Abkochung von grünen Erbsen oder von frischen Kohlblättern wirkt beinahe so kräftig als ein Aufgusz von rohem Fleisch, während ein Aufgusz von Kohlblättern, der nur so gemacht wurde, dasz man die Blätter eine lange Zeit in warmem Wasser liegen liesz, bei weitem weniger wirksam ist. Eine Abkochung von Grasblättern ist weniger wirksam als eine von grünen Erbsen oder Kohlblättern.

Diese Resultate führten mich darauf, zu untersuchen, ob *Drosera* das Vermögen besäze, solide animale Substanz aufzulösen. Die Experimente, welche beweisen, dasz die Blätter einer wirklichen Verdauung fähig sind, und dasz die Drüsen die verdaute Substanz aufsaugen, sind im sechsten Capitel im Detail mitgetheilt. Diese sind vielleicht die interessantesten von allen meinen Beobachtungen über *Drosera*, da es früher nicht ausdrücklich bekannt war, dasz ein solches Vermögen im Pflanzenreiche existire. Es ist gleichfalls eine interessante Thatsache, dasz, wenn die Drüsen der Scheibe gereizt werden, sie einen gewissen Einflusz den Drüsen der äuszern Tentakeln übermitteln, welcher bewirkt, dasz sie reichlicher absondern und dasz die Absonderung sauer wird, als ob sie direct durch irgend einen auf sie gelegten Gegenstand gereizt worden wären. Der Magensaft der Thiere enthält, wie allgemein bekannt ist, eine Säure und ein Ferment, welche beide zur Verdauung unentbehrlich sind. Dasselbe ist der Fall mit der Absonderung der *Drosera*. Wenn der Magen eines Thieres mechanisch gereizt wird, so sondert er eine Säure ab, und wenn Stückchen Glas oder andere derartige Gegenstände auf die

Drüsen der *Drosera* gelegt wurden, so nahm das Secret, ebenso wie das der umgebenden und nicht berührten Drüsen an Menge zu und wurde sauer. Der Angabe SCHIFF's zufolge sondert aber der Magen eines Thieres sein eigenthümliches Ferment, das Pepsin, nicht eher ab, als bis gewisse Substanzen, welche er Peptogene nennt, absorbirt sind; und aus meinen Experimenten an *Drosera* scheint hervorzugehen, dasz etwas Substanz von den Drüsen absorbirt werden musz, ehe sie das ihnen eigenthümliche Ferment absondern. Dasz das Secret ein Ferment enthält, welches nur in Gegenwart einer Säure auf feste animale Substanzen wirkt, wurde ganz klar durch den Zusatz äusserst kleiner Dosen eines Alkali bewiesen, welche den Proceß der Verdauung gänzlich zum Stillstand brachten, während derselbe sofort wieder begann sobald das Alkali durch etwas schwache Salzsäure neutralisirt wurde. Nach Versuchen, die mit einer groszen Anzahl von Substanzen angestellt wurden, hat sich herausgestellt, dasz auf diejenigen, welche das Secret der *Drosera* entweder vollständig, oder nur theilweise oder durchaus gar nicht auflöst, auch der Magensaft in genau der nämlichen Art und Weise einwirkt. Wir können daher schlieszen, dasz das Ferment der *Drosera* dem Pepsin der Thiere nahe analog oder mit ihm identisch ist.

Die Substanzen, welche von der *Drosera* verdaut werden, wirken sehr verschieden auf die Blätter. Einige verursachen eine viel energischere und rapidere Einbiegung der Tentakeln als andere und halten sie auch eine viel längere Zeit hindurch eingebogen. Wir werden hierdurch zu der Annahme geführt, dasz die ersteren nahrhafter sind als die letzteren, wie es bekanntlich mit einigen der nämlichen Substanzen der Fall ist, wenn sie Thieren gegeben werden; so z. B. Fleisch in Vergleich mit Gelatine. Da Knorpel eine so zähe Substanz ist und Wasser so wenig auf ihn einwirkt, so ist seine rasche Auflösung durch die Absonderung der *Drosera* und seine spätere Absorption vielleicht einer der auffallendsten Fälle. Es ist dies aber in der That nicht merkwürdiger als die Verdauung von Fleisch, welches durch dies Secret in derselben Art und Weise und in denselben Stadien aufgelöst wird, wie durch den Magensaft. Das Secret löst Knochen auf und selbst den Schmelz der Zähne; dies ist aber einfach eine Folge der groszen Menge abgesonderter Säure, was allem Anscheine nach dem Bedürfnis der Pflanze nach Phosphor zuzuschreiben ist. Was den Fall mit Knochen betrifft, so tritt das Ferment nicht

eher in Wirksamkeit als bis der ganze phosphorsaure Kalk zersetzt worden und freie Säure vorhanden ist, worauf dann die faserige Grundsubstanz schnell aufgelöst wird. Endlich greift das Secret auch lebende Samen an und löst Substanz aus ihnen auf; dabei tödtet es oder verletzt es dieselben zuweilen, wie aus dem kränklichen Zustand der Sämlinge hervorgeht. Es absorbirt auch Substanz aus Pollen und aus Bruchstücken von Blättern.

Das siebente Capitel war der Wirkung der Ammoniaksalze gewidmet. Dieselben verursachen alle die Einbiegung der Tentakeln und häufig auch der Blattscheibe und die Zusammenballung des Protoplasma. Sie wirken mit sehr verschiedener Kraft; das citronensaure Salz ist das am wenigsten wirksame, und das phosphorsaure ist, ohne Zweifel in Folge der Gegenwart von Phosphor und Stickstoff, bei weitem das wirksamste. Es wurde aber die relative Wirksamkeit von nur drei Ammoniaksalzen sorgfältig bestimmt, nämlich vom kohlsauren, salpetersauren und phosphorsauren. Die Experimente wurden so angestellt, dasz halbe Minims ($0,0296$ Cub. Cent.) von Lösungen verschiedener Stärkegrade auf die Scheibe der Blätter gebracht wurden, — dasz ein äusserst kleiner Tropfen (ungefähr $\frac{1}{20}$ Minim oder $0,00296$ Cub. Cent.) einige wenige Secunden lang an drei oder vier Drüsen gehalten wurde, — und dasz ganze Blätter in eine abgemessene Menge eingetaucht wurden. In Bezug auf diese Experimente war es zuerst nothwendig, die Wirkungen destillirten Wassers zu ermitteln, und es stellte sich, wie im Detail beschrieben worden ist, heraus, dasz die empfindlicheren Blätter von ihm afficirt werden, aber nur in einem unbedeutenden Grade.

Eine Lösung des kohlsauren Salzes wird von den Wurzeln aufgesaugt und bewirkt Zusammenballung in ihren Zellen, afficirt aber die Blätter nicht. Der Dampf wird von den Drüsen absorbirt und verursacht Einbiegung ebensowohl wie Zusammenballung. Ein $\frac{1}{100}$ Gran ($0,0675$ Milligr.) in einem Tropfen einer Lösung enthalten, ist die geringste Menge, welche, wenn sie auf die Drüsen der Scheibe gebracht wird, die äusseren Tentakeln zum Einwärtsbiegen anregt. Wenn aber ein äusserst kleiner, $\frac{1}{14100}$ Gran ($0,00445$ Milligr.) enthaltender Tropfen einige wenige Secunden lang an die eine Drüse umgebende Absonderung gehalten wird, so verursacht er die Einbiegung dieses nämlichen Tentakels. Wenn ein in hohem Grade empfindliches Blatt in eine Lösung eingetaucht wird, und es ist reichlich Zeit zur Absorption

vorhanden, so ist $\frac{1}{263800}$ Gran (0,00024 Milligr.) genügend, einen einzigen Tentakel zur Bewegung zu reizen.

Das salpetersaure Ammoniak veranlaszt Zusammenballung des Protoplasma viel weniger schnell als das kohlen-saure, ist aber wirksamer in Bezug auf das Verursachen von Einbiegung. Ein $\frac{1}{2400}$ Gran (0,027 Milligr.) enthaltender, auf die Scheibe gebrachter Tropfen wirkt kräftig auf alle äusseren Tentakeln, welche selbst nichts von der Lösung erhalten haben, während ein Tropfen mit $\frac{1}{2800}$ Gran nur einige wenige dieser Tentakeln sich zu biegen veranlaszte, aber etwas deutlicher die Blattscheibe afficirte. Ein wie vorhin angebrachter und $\frac{1}{28800}$ Gran (0,0025 Milligr.) enthaltender minutiöser Tropfen verursachte eine Biegung des diese Drüse tragenden Tentakels. Durch die Eintauchung eines ganzen Blattes wurde bewiesen, dass die Absorption von $\frac{1}{891200}$ Gran (0,0000937 Milligr.) durch eine einzelne Drüse genügte, denselben Tentakel in Bewegung zu setzen.

Das phosphorsaure Ammoniak ist viel wirksamer als das salpetersaure. Ein $\frac{1}{3840}$ Gran (0,0169 Milligr.) enthaltender, auf die Scheibe eines empfindlichen Blattes gelegter Tropfen bewirkt, dass die meisten der äusseren Tentakeln, ebenso wie die Scheibe des Blattes eingebogen werden. Ein minutiöser, $\frac{1}{153600}$ Gran (0,000423 Milligr.) enthaltender, einige wenige Secunden an eine Drüse gehaltener Tropfen wirkt, wie es sich durch die Bewegung des Tentakels zeigt. Wenn ein Blatt in dreissig Minims (1,7748 Cub. Cent.) einer Lösung von einem Gewichtstheil Salz auf 21,875,000 Wasser eingetaucht wird, so genügt die durch eine Drüse erfolgte Aufsaugung von nur $\frac{1}{19760000}$ Gran (0,00000328 Milligr.), d. i. von ein wenig mehr als einem Zwanzigmilliontel Gran, den diese Drüse tragenden Tentakel zum Biegen nach dem Mittelpunkte des Blattes hin zu veranlassen. In diesem Versuche kann wegen des Vorhandenseins von Crystallisationswasser nur weniger als ein Dreissigmilliontel Gran der wirksamen Elemente absorbirt worden sein. Darin, dass solche minutiöse Quantitäten von den Drüsen absorbirt werden, liegt nichts Merkwürdiges, denn alle Physiologen geben zu, dass die Ammoniaksalze, welche in noch geringeren Mengen mit einem einzelnen Regenschauer zu den Wurzeln gebracht werden, von diesen aufgesaugt werden. Es ist auch nicht überraschend, dass *Drosera* in den Stand gesetzt ist, aus der Absorption dieser Salze Vortheil zu ziehen; denn Hefe und andere niedere pilzartige Formen gedeihen ganz gut in Ammoniaklösungen, wenn die

andern nothwendigen Elemente vorhanden sind. Es ist aber eine staunenerregende Thatsache, über welche ich mich hier nicht wieder verbreiten will, dasz eine so unbegreiflich kleine Menge wie ein Zwanzigmilliontel Gran von phosphorsaurem Ammoniak irgend eine Veränderung in einer Drüse der *Drosera* herbeiführen kann, welche genügt, das Hinabsenden eines motorischen Impulses die ganze Länge des Tentakels hinab zu verursachen, wobei noch dieser Impuls häufig eine Bewegung durch einen Winkel von über 180° erregt. Ich weisz nicht, ob diese Thatsache am meisten anzustaunen ist, oder jene andere, dasz die Gegenwart eines äusserst kleinen, von dem dicken Secrete getragenen Stückchen Haars schnell eine augenfällige Bewegung verursacht. Überdies ist diese ganz extreme Empfindlichkeit, welche die des zartesten Theils des menschlichen Körpers übertrifft, ebenso wie die Fähigkeit, verschiedene Impulse von einem Theile des Blattes nach einem andern hin zu übermitteln, ohne das Dazwischentreten eines Nervensystems erlangt worden.

Da gegenwärtig nur wenig Pflanzen bekannt sind, welche speciell zur Aufsaugung angepaszte Drüsen besitzen, so schien es der Mühe werth zu sein, auszer den Ammoniaksalzen noch die Wirkungen verschiedener anderer Salze und verschiedener Säuren zu versuchen. Wie im achten Capitel beschrieben worden ist, stimmt ihre Wirkung durchaus nicht streng mit ihren chemischen Verwandtschaften überein, wie aus der gewöhnlich angenommenen Classification gefolgert wurde. Die Natur der Basis ist bei weitem einflussreicher als die der Säure; und man weisz, dasz dies auch bei Thieren gilt. Es verursachten z. B. neun Natronsalze sämmtlich gut ausgesprochene Einbiegung und keines derselben war in kleinen Dosen giftig, während sieben von den neun entsprechenden Kalisalzen keine Wirkung hervorbrachten, zwei nur unbedeutende Einbiegung verursachten. Überdies waren kleine Dosen einiger der letzteren Salze giftig. Wenn die Salze von Natron und Kali in die Adern lebender Thiere eingespritzt werden, weichen sie gleichfalls in ihrer Wirkungsweise sehr von einander ab. Die sogenannten erdigen Salze bringen auf *Drosera* kaum irgend welche Wirkung hervor. Auf der andern Seite verursachen die meisten Metallsalze rapide und starke Einbiegung und sind in hohem Grade giftig; von dieser Regel gibt es aber einige merkwürdige Ausnahmen; so verursachten Blei- und Zink-Chlorid, ebenso wie zwei Barytsalze keine Einbiegung und waren auch nicht giftig.

Die meisten Säuren, welche versucht wurden, wirkten, obschon sie sehr verdünnt (ein Theil auf 437 Theile Wasser) und in kleinen Dosen gegeben wurden, kräftig auf *Drosera* ein; neunzehn von den vierundzwanzig veranlaszten die Tentakeln sich mehr oder weniger einzubiegen. Die meisten von ihnen, selbst die organischen Säuren, sind giftig, häufig in hohem Grade; und dies ist merkwürdig, da die Säfte von so vielen Pflanzen Säuren enthalten. Benzoësäure, welche für Thiere unschädlich ist, scheint für Thiere so giftig zu sein wie Blausäure. Auf der andern Seite ist Salzsäure weder für Thiere noch für *Drosera* giftig und führt nur einen mäßigen Grad von Einbiegung herbei. Viele Säuren reizen die Drüsen so, dasz sie eine außerordentliche Menge von Schleim absondern; das Protoplasma innerhalb ihrer Zellen scheint oft getödtet zu werden, wie man daraus schlieszen kann, dasz die umgebende Flüssigkeit bald rosa wird. Es ist fremdartig, dasz verwandte Säuren sehr verschieden von einander wirken: Ameisensäure bewirkt nur sehr unbedeutende Einbiegung und ist nicht giftig, während Essigsäure von derselben Stärke äusserst kräftig wirkt und giftig ist. Milchsäure ist gleichfalls giftig, verursacht indes Einbiegung nur nach Verlauf beträchtlicher Zeit. Äpfelsäure wirkt unbedeutend, während Citronen- und Weinsteinsäure gar keine Wirkung hervorbringen.

• Im neunten Capitel wurden die Wirkungen der Absorption verschiedener Alkaloide und gewisser anderer Substanzen beschrieben. Obgleich einige derselben giftig sind, so können wir doch, da mehrere derselben, welche auf das Nervensystem von Thieren mächtig einwirken, auf *Drosera* keine Wirkung hervorbringen, schlieszen, dasz die äusserste Empfindlichkeit der Drüsen und ihre Fähigkeit, einen, Bewegung oder modificirte Absonderung oder Zusammenballung verursachenden Einflusz andern Theilen des Blattes zu übermitteln, nicht von dem Vorhandensein eines verbreiteten, dem Nervengewebe verwandten Elements abhängt. Eine der merkwürdigsten Thatsachen ist die, dasz langes Eintauchen in das Gift der Cobra-Schlange die freiwilligen Bewegungen des Protoplasma in den Zellen der Tentakeln nicht aufhält, sondern eher noch reizt. Lösungen verschiedener Salze und Säuren verhalten sich sehr verschieden in Bezug auf das Verzögern oder vollständige Unterbrechen der spätern Einwirkung einer Lösung von phosphorsaurem Ammoniak. In Wasser aufgelöster Campher wirkt als ein Reizmittel, wie es auch kleine Dosen gewisser ätheri-

scher Öle thun, denn sie verursachen rapide und starke Einbiegung. Alkohol ist kein Reizmittel. Die Dämpfe von Campher, Alkohol Chloroform, Schwefel- und Salpeter-Äther sind in mäßig groszen Dosen giftig, dienen aber in kleinen Dosen als Narcotica oder Anaesthetica, welche die folgende Einwirkung von Fleisch bedeutend aufhalten. Einige dieser Dämpfe wirken aber auch als Reizmittel, rapide, beinahe krampfhaftige Bewegungen in den Tentakeln erregend. Kohlensäure ist gleichfalls ein Narcoticum und verzögert die Zusammenballung des Protoplasma, wenn später kohlen-saures Ammoniak gegeben wird. Der erste Zutritt von Luft zu Pflanzen, welche in dieses Gas eingetaucht gehalten worden sind, wirkt zuweilen als Reizmittel und führt Bewegung herbei. Es würde aber, wie früher schon bemerkt, eine specielle Pharmocopöe nothwendig sein, die verschiedenartigen Wirkungen verschiedener Substanzen auf die Blätter der *Drosera* zu beschreiben.

Im zehnten Capitel wurde gezeigt, dasz die Empfindlichkeit der Blätter gänzlich auf die Drüsen und auf die unmittelbar darunterliegenden Zellen beschränkt zu sein scheint. Es wurde ferner gezeigt, dasz der motorische Impuls und andere von den Drüsen, wenn sie gereizt werden, ausgehende Kräfte oder Einflüsse durch das Zellgewebe und nicht den fibrovasalen Bündeln entlang gehn. Eine Drüse sendet ihren motorischen Impuls mit groszer Rapidität den Stiel des nämlichen Tentakels nach dem basalen Theil hinab, welcher allein sich biegt. Der dann weiter gehende Impuls breitet sich nach allen Seiten auf die umgebenden Tentakeln aus, zuerst diejenigen afficirend, welche am nächsten und dann die, welche weiter wegstehn. Aber dadurch, dasz er auf diese Weise verbreitet wird, und weil die Zellen der Scheibe nicht so verlängert sind wie die der Tentakeln, verliert er an Kraft und schreitet hier viel langsamer fort, als die Tentakelstiele hinab. In Folge der Richtung und der Form der Zellen läuft er auch mit grözserer Leichtigkeit und Geschwindigkeit in einer longitudinalen Richtung über die Scheibe als in einer queren. Der von den Drüsen der äussersten randständigen Tentakeln ausgehende Impuls scheint nicht Kraft genug zu haben, die nächststehenden Tentakeln zu afficiren; und dies dürfte zum Theil Folge ihrer Länge sein. Der Impuls von den Drüsen der nächsten wenigen inneren Reihen breitet sich hauptsächlich nach den Tentakeln auf jeder Seite und nach der Mitte des Blattes hin aus; aber der von den Drüsen

der kürzeren Tentakeln auf der Scheibe ausgehende strahlt beinahe gleichmäßig nach allen Seiten hin aus.

Wenn eine Drüse durch die Quantität oder Qualität der auf sie gebrachten Substanz stark gereizt wird, so schreitet der motorische Impuls weiter fort als von einer nur unbedeutend gereizten Drüse; und wenn mehrere Drüsen gleichzeitig gereizt werden, so vereinigen sich die Impulse von allen und verbreiten sich noch weiter. Sobald eine Drüse gereizt wird, entladet sie einen Impuls, welcher sich eine beträchtliche Entfernung weit erstreckt; nachher aber, während die Drüse absondert und aufsaugt, reicht der Impuls nur hin, den nämlichen Tentakel eingebogen zu halten, wenn schon die Einbiegung viele Tage dauern kann.

Wenn die Beugungsstelle eines Tentakels einen Impuls von seiner eigenen Drüse erhält, so ist die Bewegung immer nach der Mitte des Blattes hingerrichtet; dasselbe ist mit allen Tentakeln der Fall, wenn ihre Drüsen durch Eintauchen in eine passende Flüssigkeit gereizt werden. Die kurzen in dem mittleren Theile der Scheibe müssen ausgenommen werden, da sich diese durchaus gar nicht biegen, wenn sie so gereizt werden. Wenn auf der andern Seite der motorische Impuls von einer Seite der Scheibe herkommt, so biegen sich die umgebenden Tentakeln, mit Einschluß der kurzen auf der Mitte der Scheibe, sämmtlich mit Präcision nach dem Reizungspunkte hin, wo nur immer derselbe gelegen sein mag, Dies ist auf alle Fälle eine merkwürdige Erscheinung; denn das Blatt erscheint irrthümlich so, als sei es mit den Sinnen eines Thieres begabt. Es ist nur um so merkwürdiger, da, wenn der motorische Impuls die Basis eines Tentakels schräg in Beziehung auf seine abgeplattete Oberfläche trifft, die Zusammenziehung der Zellen auf ein, zwei oder sehr wenig Reihen an dem einen Ende beschränkt sein musz. Und der Einflusz musz auf verschiedene Seiten der umgebenden Tentakeln einwirken, damit sich alle mit Präcision nach dem Reizungspunkte hin biegen.

Wie sich der motorische Impuls von einer oder mehreren Drüsen aus über die Scheibe verbreitet, tritt er in die Basen der umgebenden Tentakeln ein und wirkt unmittelbar auf die Beugungsstelle. Er geht an erster Stelle nicht die Tentakeln zu den Drüsen hinauf, um diese zu reizen, dasz sie einen Impuls zurück auf ihre Basen reflectiren. Trotzdem wird aber doch etwas Einflusz zu den Drüsen hinauf geschickt, da ihre Absonderung bald vermehrt und sauer wird; und

sind die Drüsen in dieser Weise gereizt, dann schicken sie irgend einen andern Einfluss zurück, (der weder von vermehrter Absonderung noch von der Einbiegung der Tentakeln abhängt), welcher die Zusammenballung des Protoplasma in Zelle unter Zelle verursacht. Dies mag eine Reflexthätigkeit genannt werden, obschon sie wahrscheinlich von der von einem Nervenganglion eines Thieres ausgehenden sehr verschieden ist; es ist auch der einzige bekannte Fall einer Reflexthätigkeit im Pflanzenreich.

Über den Mechanismus der Bewegungen und die Natur des motorischen Impulses wissen wir sehr wenig. Während des Actes der Einbiegung läuft sicherlich Flüssigkeit von einem Theile der Tentakeln zu anderen. Aber die Hypothese, welche am besten mit den beobachteten Thatsachen übereinstimmt ist die, dass der motorische Impuls seiner Natur nach mit dem Procesz der Zusammenballung verwandt ist, und dass hiernach die Molekule der Zellwandungen sich einander zu nähern veranlaszt werden, in derselben Weise wie es die Molekule des Protoplasma innerhalb der Zellen thun, so dass sich die Zellwände zusammenziehen. Aber einige starke Einwendungen können gegen diese Ansicht erhoben werden. Das Wiederausstrecken der Tentakeln ist zum groszen Theile Folge der Elasticität ihrer äusseren Zellen, welche in Thätigkeit tritt, sobald die Zellen auf der inneren Seite aufhören, sich mit überwiegender Kraft zusammenzuziehen; wir haben aber Grund zu vermuthen, dass während des Actes der Wiederausstreckung die äusseren Zellen beständig und langsam Flüssigkeit anziehen und dadurch ihre Spannung vermehren.

Ich habe nun eine kurze Recapitulation der hauptsächlichsten von mir in Bezug auf die Structur, die Bewegungen, Constitution und Gewohnheiten der *Drosera rotundifolia* beobachteten Punkte gegeben; wir sehen daraus, wie wenig ermittelt ist in Vergleich zu dem, was noch unerklärt und unbekannt bleibt.

Zwölftes Capitel.

Über den Bau und die Bewegungen einiger anderen Arten von *Drosera*.

Drosera anglica. — *Drosera intermedia*. — *Drosera capensis*. — *Drosera spathulata*. — *Drosera filiformis*. — *Drosera binata*. — Schlussbemerkungen.

Ich untersuchte sechs andere Species von *Drosera*, einige von ihnen Bewohner ferner Länder, hauptsächlich zum Zwecke, um zu ermitteln, ob sie Insecten fiengen. Dies schien um so nothwendiger zu sein, als die Blätter von einigen der Arten in einem auszerordentlichen Grade der Form nach von den abgerundeten der *Drosera rotundifolia* abweichen. In ihrer functionellen Fähigkeit weichen sie indesz sehr wenig von einander ab.

Drosera anglica HUDSON¹. — Die Blätter dieser Species, welche mir von Irland zugeschildt wurde, sind sehr verlängert und verbreitern sich allmählich vom Stiele aus bis zu dem stumpf zugespitzten Spitzenende. Sie stehen beinahe aufrecht und ihre Scheiben sind zuweilen über 1 Zoll lang, während ihre Breite nur $\frac{1}{4}$ Zoll beträgt. Die Drüsen aller Tentakeln haben denselben Bau, so dasz die äusersten randständigen nicht von den andern abweichen, wie es bei *Drosera rotundifolia* der Fall ist. Wenn sie durch eine derbe Berührung oder durch den Druck äuserst kleiner anorganischer Körperchen oder durch die Berührung mit animaler Substanz oder durch die Absorption von kohlensaurem Ammoniak gereizt werden, werden die Tentakeln eingebogen; der basale Theil ist der hauptsächlichliche Sitz der Bewegung. Schneiden oder Stechen der Blattscheibe regte keine Bewegung an. Sie fangen häufig Insecten und die Drüsen der eingebogenen Tentakeln ergießen viel saure Absonderung. Stückchen gerüsteten Fleisches wurden auf einige Drüsen gelegt, und in 1 Minute oder 1 Minute 30 Secunden fiengen die Tentakeln an, sich zu bewegen und erreichten in 1 Stunde 10 Minuten die Mitte des Blattes. Zwei

¹ Mrs. Treat hat in „The American Naturalist“, December, 1873, p. 705, eine ausgezeichnete Schilderung der *Drosera longifolia* (was zum Theil ein Synonym von *Drosera anglica* ist), *Drosera rotundifolia* und *Drosera filiformis* gegeben.

Stückchen gekochten Korks, eines von gekochtem Garn und zwei Stückchen aus dem Feuer genommener Kohlenasche wurden mit Hülfe eines Instruments, welches in kochendes Wasser eingetaucht worden war, auf fünf Drüsen gelegt; diese überflüssigen Vorsichtsmasregeln waren in Folge der Angaben ZIEGLER's genommen worden. Eines der Kohlenstückchen verursachte in 8 Stunden 45 Minuten etwas Einbiegung, das andere Kohlenstückchen, das Stückchen Faden und beide Korkstückchen thaten es nach 23 Stunden. Drei Drüsen wurden ein halbes Dutzend mal mit einer Nadel berührt; einer der Tentakeln wurde in 17 Minuten gut einbogen und streckte sich nach 24 Minuten wieder aus; die beiden andern bewegten sich niemals. Die homogene Flüssigkeit innerhalb der Zellen der Tentakeln erleidet Zusammenballung, nachdem dieselben eingebogen worden sind, besonders wenn ihnen eine Lösung von kohlensaurem Ammoniak gegeben wurde; ich beobachtete die gewöhnlichen Bewegungen in den Protoplasma-Massen. In einem Falle folgte Zusammenballung in 1 Stunde 10 Minuten, nachdem ein Tentakel ein Stückchen Fleisch nach der Blattscheibe geschafft hatte. Nach diesen Thatsachen ist es klar, dass sich die Tentakeln der *Drosera anglica* so wie die der *Drosera rotundifolia* verhalten.

Wenn ein Insect auf die centralen Drüsen gebracht wird oder in naturgemäßer Weise dort gefangen worden ist, so rollt sich die Spitze des Blattes einwärts. Es wurden beispielsweise todte Fliegen auf drei Blätter in die Nähe ihrer Basen gelegt, und nach 24 Stunden waren die vorher geraden Spitzen so vollständig eingerollt, dass sie die Fliegen umfassten und verbargen; sie hatten sich daher durch einen Winkel von 180° bewegt. Nach drei Tagen fieng die Spitze eines Blattes, zusammen mit den Tentakeln, sich wieder auszustrecken an. So weit ich es aber gesehen habe, — und ich habe viele Versuche gemacht, — sind die Seiten des Blattes niemals eingebogen, und dies ist der eine functionelle Unterschied zwischen dieser Species und *Drosera rotundifolia*.

Drosera intermedia HAYNE. — Diese Species ist in einigen Theilen von England völlig so gemein wie *Drosera rotundifolia*. Sie weicht, so weit die Blätter in Betracht kommen, von *Drosera anglica* nur in deren geringerer Grösze und darin ab, dass ihre Spitzen allgemein ein wenig zurückgebogen sind. Sie fangen eine grosze Anzahl von Insecten. Die Tentakeln werden durch alle oben einzeln aufgeführten Ursachen zur Bewegung angeregt, und Zusammenballung tritt mit der Bewegung der protoplasmatischen Massen ein. Ich habe durch eine Lupe gesehen, wie sich ein Tentakel in weniger als einer Minute zu biegen begann, nachdem ein Stückchen rohen Fleisches auf die Drüse gebracht worden war. Die Spitze des Blattes rollt sich über einen reizenden Gegenstand in derselben Weise ein wie bei *Drosera anglica*. Saures Secret wird reichlich über gefangene Insecten ergossen. Ein Blatt, welches eine Fliege mit allen seinen Tentakeln umfaszt hatte, breitete sich nach nahezu drei Tagen wieder aus.

Drosera capensis. — Diese Art, am Vorgebirge der Guten Hoffnung eingeboren, wurde mir von Dr. HOOKER geschickt. Die Blätter sind verlängert, entlang der Mitte unbedeutend concav und verschmälern sich nach der Spitze zu, welche stumpf zugespitzt und zurückgebogen ist. Sie

erheben sich von einer beinahe holzigen Achse, und ihre grösste Eigenthümlichkeit besteht in ihren blättrigen grünen Stielen, welche beinahe so breit und selbst noch länger sind als die drüsentragende Scheibe. Diese Species zieht daher wahrscheinlich mehr Nahrung aus der Luft und weniger aus gefangenen Insecten als die anderen Arten der Gattung. Nichtsdestoweniger sind doch die Tentakeln auf der Scheibe zusammengedrängt und sind äusserst zahlreich, die an den Rändern sind viel länger als die mittleren. Alle Drüsen haben eine und dieselbe Form; ihr Secret ist äusserst klebrig und sauer.

Das Exemplar, welches ich untersuchte, hatte sich soeben erst von einem schwachen Gesundheitszustande erholt. Dies dürfte es erklären, dass die Tentakeln sich sehr langsam bewegten, wenn Stückchen Fleisch auf die Drüsen gelegt wurden, und vielleicht auch die Thatsache, dass es mir niemals gelang, irgend eine Bewegung durch wiederholte Berührung derselben mit einer Nadel zu verursachen. Aber bei allen Arten der Gattung ist dies letztere Reizmittel das wenigst wirksamste von allen. Stückchen von Glas, Kork, Kohlenasche wurden auf die Drüsen von sechs Tentakeln gebracht; und einer allein bewegte sich nach Verlauf von 2 Stunden 30 Minuten. Trotzdem aber waren zwei Drüsen äusserst empfindlich gegen sehr kleine Dosen von salpetersaurem Ammoniak, nämlich gegen ungefähr $\frac{1}{20}$ Minim einer Lösung (ein Theil auf 5250 Theile Wasser), welches nur $\frac{1}{115200}$ Gran (0,000562 Milligr.) des Salzes enthielt. Fragmente von Fliegen wurden auf zwei Blätter in die Nähe ihrer Spitzen gelegt; in wenig Stunden umfaszten sie die Tentakeln auf jeder Seite, und in 8 Stunden war das ganze Blatt direct unterhalb der Fliege ein wenig quer gebogen. Am nächsten Morgen, nach 23 Stunden, war das Blatt so vollständig eingerollt, dass die Spitze auf dem oberen Ende des Stieles lag. In keinem Falle wurden die Seiten des Blattes eingebogen. Eine zerquetschte Fliege wurde auf den blattartigen Stiel gelegt, brachte aber keine Wirkung hervor.

Drosera spatulata (von Dr. HOOKER mir geschickt). — Ich habe nur einige wenige Beobachtungen über diese australische Art gemacht, welche lange, schmale, sich allmählich nach der Spitze zu verbreiternde Blätter hat. Die Drüsen der äussersten randständigen Tentakeln sind verlängert und weichen von den übrigen ab, wie es bei *Drosera rotundifolia* der Fall ist. Eine Fliege wurde auf ein Blatt gelegt, und in 18 Stunden war sie von den angrenzenden Tentakeln umfasst. Gummiwasser auf mehrere Blätter getropft, brachte keine Wirkung hervor. Ein Bruchstück eines Blattes wurde in einige Tropfen einer Lösung von einem Theil kohlen-sauren Ammoniaks auf 146 Theile Wasser eingetaucht; alle Drüsen waren augenblicklich geschwärtzt; man konnte sehen, wie der Process der Zusammenballung sehr schnell die Zellen der Tentakeln hinabging; die Protoplasma-Körnchen vereinigten sich bald zu Kugeln und verschieden geformten Massen, welche die gewöhnlichen Bewegungen darboten. Ein halbes Minim einer Lösung von einem Theil salpetersauren Ammoniaks auf 146 Theile Wasser wurde dann auf die Mitte eines Blattes gebracht; nach 6 Stunden waren einige randständige Tentakeln auf beiden Seiten eingebogen, und nach 9 Stunden trafen sie sich in der Mitte. Auch die seitlichen Ränder des Blattes wurden einwärts gekrümmt,

so dasz es einen Halbcylinder bildete; aber in keinem meiner wenigen Versuche wurde die Spitze des Blattes eingebogen. Die obige Dose des salpetersauren Salzes (nämlich $\frac{3}{16}$ Gran, oder 0,202 Milligr.) war zu stark, denn im Verlaufe von 23 Stunden starb das Blatt ab.

Drosera filiformis. — Diese nordamericanische Species wächst in Theilen von Neu-Jersey in solchen Massen, dasz sie beinahe den Boden bedeckt. Sie fängt, der Angabe der Mrs. TREAT zufolge², eine ausserordentliche Anzahl kleiner und groszer Insecten, — selbst grosze Fliegen aus der Gattung *Asilus*, Nacht- und Tagschmetterlinge. Das mir von Dr. HOOKER geschickte Exemplar, welches ich untersuchte, hatte fadenähnliche Blätter, von 6 bis 12 Zoll Länge, mit der oberen Fläche convex und der unteren flach und unbedeutend canellirt. Die ganze convexe Oberfläche bis hinab zu den Wurzeln, — denn es ist kein deutlicher Stiel vorhanden, — ist mit kurzen drüsentragenden Tentakeln bedeckt, wobei die an den Rändern die längsten und zurückgebogen sind. Stückchen Fleisch auf die Drüsen einiger Tentakeln gelegt, bewirkten in 20 Minuten eine unbedeutende Einbiegung derselben; die Pflanze war aber in keinem recht lebenskräftigen Zustande. Nach 6 Stunden bewegten sie sich durch einen Winkel von 90° und erreichten in 24 Stunden die Mitte. In dieser Zeit fiengen die umgebenden Tentakeln an, sich einwärts zu krümmen. Endlich wurde ein groszer Tropfen äusserst klebriger, leicht saurer Absonderung aus den vereinigten Drüsen über das Fleisch ergossen. Mehrere andere Drüsen wurden mit ein wenig Speichel berührt und die Tentakeln wurden in weniger als 1 Stunde einwärts gebogen und streckten sich nach 18 Stunden wieder aus. Stückchen von Glas, Kork, Kohlen, Garn und Goldblättchen wurden an zwei Blättern auf zahlreiche Drüsen gelegt; in ungefähr 1 Stunde wurden vier Tentakeln gekrümmt und vier andere nach Verlauf von weiteren 2 Stunden 30 Minuten. Es gelang mir nicht ein einziges mal, irgend eine Bewegung durch wiederholtes Berühren der Drüsen mit einer Nadel zu veranlassen, und Mrs. TREAT machte um meinethwillen ähnliche Versuche ohne Erfolg. Kleine Fliegen wurden auf mehrere Blätter in die Nähe ihrer Spitzen gelegt, aber die fadenähnliche Scheibe wurde nur bei einer Gelegenheit sehr unbedeutend direct unterhalb des Insecten gebogen. Vielleicht deutet dies an, dasz die Scheiben lebenskräftiger Pflanzen sich über gefangene Insecten einbiegen, und Dr. CANBY theilt mir mit, dasz dies der Fall ist; die Bewegung kann aber nicht stark ausgesprochen sein, da sie von Mrs. TREAT nicht beobachtet wurde.

Drosera binata (oder *dichotoma*). — Ich bin der Lady DOROTHY NEVILL für eine schöne Pflanze dieser beinahe gigantischen Species aus Australien sehr verbunden, welche in einigen interessanten Punkten von den bis jetzt beschriebenen abweicht. An diesem Exemplar waren die binsenartigen Stiele der Blätter 20 Zoll lang. Die Blattscheibe theilt sich gabelförmig an ihrer Verbindung mit dem Stiel, und später noch zwei oder dreimal, sich dabei in einer unregelmässigen Art und Weise umherwindend. Sie ist schmal, nur $\frac{3}{16}$ Zoll in der Breite messend. Die eine Scheibe war $7\frac{1}{2}$ Zoll lang, so dasz das ganze Blatt mit Einschluss

² The American Naturalist, December 1873, p. 705.

des Stengels über 27 Zoll an Länge masz. Beide Flächen sind unbedeutend ausgehöhlt. Die obere Fläche ist mit, in abwechselnden Reihen angeordneten Tentakeln bedeckt; diejenigen in der Mitte sind kurz und dicht zusammengedrängt, diejenigen nach den Rändern zu sind länger, selbst zwei- oder dreimal so lang wie die Scheibe breit ist. Die Drüsen der äusseren Tentakeln sind von einem viel dunkleren Roth als die der centralen. Die Stiele von allen sind grün. Die Spitze der Blattscheibe ist verschmälert und trägt sehr lange Tentakeln. Dr. COPLAND theilt mir mit, dass die Blätter einer Pflanze, welche er einige Jahre lang hielt, allgemein mit gefangenen Insecten bedeckt waren, ehe sie verwelkten.

Die Blätter weichen in keinen wesentlichen Punkten der Structur oder der Function von denen der früher beschriebenen Species ab. Stückchen Fleisch oder ein wenig Speichel auf die Drüsen der äusseren Tentakeln gebracht, verursachten gut ausgesprochene Bewegung in 3 Minuten, und Stückchen Glas wirkten in 4 Minuten. Die Tentakeln mit den letztern Körperchen streckten sich nach 22 Stunden wieder aus. An einem Stücke eines Blattes, welches in einige wenige Tropfen einer Lösung von einem Theil kohlensauren Ammoniaks in 437 Theilen Wasser eingetaucht war, waren in 5 Minuten alle Drüsen geschwärzt und alle Tentakeln eingebogen. Ein Stückchen rohen Fleisches auf mehrere Drüsen in der mittleren Furche gelegt, war in 2 Stunden 10 Minuten von den randständigen Tentakeln auf beiden Seiten ordentlich eingeschlossen. Stückchen gerösteten Fleisches und kleine Fliegen wirkten nicht ganz so schnell, und Eiweisz und Faserstoff noch weniger schnell. Eines der Stückchen Fleisch erregte so starke Absonderung (welche immer sauer ist), dass das Secret eine Strecke weit die mittlere Furche hinabfloss und die Einbiegung der Tentakeln auf beiden Seiten verursachte, so weit es sich erstreckte. Stückchen Glas auf die Drüsen in der mittleren Furche gelegt, reizten dieselben nicht stark genug, dass irgend ein motorischer Impuls zu den äusseren Tentakeln gesandt worden wäre. In keinem Falle war die Scheibe des Blattes, selbst nicht die verschmälerte Spitze, irgendwie eingebogen.

Auf beiden Flächen der Blattscheibe, der oberen und unteren, finden sich zahlreiche minutiöse, beinahe sitzende Drüsen, welche aus vier acht oder zwölf Zellen bestehen. Auf der unteren Fläche sind sie blasz purpurn, auf der oberen grünlich. Nahezu ähnliche Organe kommen auf den Blattstielen vor, sie sind da aber kleiner und häufig in einem verschumpften Zustand. Die minutiösen Drüsen auf der Scheibe können rapit aufsaugen: so wurde ein Stück eines Blattes in eine Lösung von einem Theile kohlensauren Ammoniaks in 218 Theilen Wasser (1 Gran auf $\frac{1}{2}$ Unze) eingetaucht, und in 5 Minuten waren sie alle so bedeutend gedunkelt, dass sie beinahe schwarz waren, auch war ihr Zelleninhalt zusammengeballt. So weit ich es zu beobachten im Stande war, sondern sie nicht aus freien Stücken ab; aber in einer Zeit von zwischen 2 und 3 Stunden, nachdem ein Blatt mit einem Stückchen, mit Speichel angefeuchteten rohen Fleisches gerieben worden war, schienen sie reichlich abzusondern; und diese Schlussfolgerung wurde später noch durch andere Erscheinungen unterstützt. Sie sind daher mit den später zu beschreibenden sitzenden Drüsen an den Blättern von *Dionaea* und *Drosophyllum* homolog. In der letzt genannten Gattung sind sie, wie in dem vorliegen-

den Falle mit Drüsen vergesellschaftet, welche spontan absondern, d. h. ohne dasz sie gereizt werden.

Drosera linata bietet eine andere und noch merkwürdigere Eigenthümlichkeit dar, nämlich die Anwesenheit einiger weniger Tentakeln auf dem Rücken der Blätter in der Nähe ihrer Ränder. Sie sind ihrem Baue nach vollkommen; Spiralgefäße laufen die Stiele hinauf; ihre Drüsen sind von Tropfen klebrigen Secrets umgeben und sie haben die Fähigkeit der Aufsaugung. Diese letztere Thatsache zeigte sich dadurch, dasz die Drüsen sofort schwarz und das Protoplasma zusammengeballt wurde, als ein Blatt in ein wenig Lösung von einem Theile kohlensauren Ammoniak auf 437 Theile Wasser gelegt wurde. Diese rückenständigen Tentakeln sind kurz, sie erreichen auch nicht nahezu die Länge der randständigen auf der oberen Fläche; einige von ihnen sind so kurz, dasz sie beinahe in die minutiösen sessilen Drüsen übergehen. Ihre Anwesenheit, Zahl und Grösze variirt an verschiedenen Blättern; sie sind ziemlich unregelmäszig angeordnet. Auf dem Rücken eines Blattes zählte ich einundzwanzig der einen Seite entlang.

Diese rückenständigen Tentakeln weichen in einer wichtigen Beziehung von denen der obern Fläche ab, nämlich darin, dasz sie durchaus keine Fähigkeit sich zu bewegen besitzen, in welcher Weise sie auch gereizt werden mögen. So wurden Stücke von vier Blättern zu verschiedenen Zeiten in Lösungen von kohlensaurem Ammoniak gebracht (ein Theil auf 437 oder 218 Theile Wasser) und alle Tentakeln auf der oberen Fläche wurden bald dicht eingebogen; aber die rückenständigen bewegten sich nicht, obschon die Blätter viele Stunden lang in den Lösungen gelassen wurden und obgleich ihre Drüsen, ihrer schwarzen Färbung nach zu urtheilen, offenbar etwas von dem Salz absorbirt hatten. Für derartige Versuche sollten ziemlich junge Blätter ausgewählt werden; denn wenn die rückenständigen Tentakeln alt werden und zu verwelken beginnen, neigen sie sich häufig spontan nach der Mitte des Blattes zu. Hätten diese Blätter die Fähigkeit der Bewegung besessen, so würden sie dadurch der Pflanze nicht nutzbarer geworden sein; denn sie sind nicht lang genug, um sich um den Rand des Blattes herum zu biegen, so dasz sie ein auf der oberen Seite gefangenes Insect erreichen könnten. Auch würde es von keinem Nutzen gewesen sein, wenn sich diese Tentakeln nach der Mitte der unteren Fläche zu hätten bewegen können; denn dort finden sich keine klebrigen Drüsen, mit welchen Insecten gefangen werden könnten. Obgleich sie nicht die Fähigkeit der Bewegung haben, so sind sie wahrscheinlich dadurch von etwas Nutzen, dasz sie aus irgend einem minutiösen Insect, welches etwa von ihnen gefangen wäre, animale Substanz aufsaugen, und dasz sie Ammoniak aus dem Regenwasser absorbiren. Aber ihre schwankende Anwesenheit und Grösze und ihre unregelmäszige Stellung weisen darauf hin, dasz sie nicht von bedeutendem Nutzen sind und dasz sie sich dem Verkümmern zuneigen. In einem spätern Capitel werden wir sehen, dasz *Drosophyllum* mit seinen verlängerten Blättern wahrscheinlich den Zustand eines frühen Urerzeugers der Gattung *Drosera* repräsentirt; und keine Tentakeln von *Drosophyllum*, weder die auf der obern, noch diejenigen an der unteren Fläche der Blätter sind nach Reizung einer Bewegung fähig, obschon sie zahlreiche Insecten fangen, welche

zur Nahrung dienen. Es scheint demnach, dasz *Drosera binata* Überreste gewisser vorelterlicher Charactere behalten hat, — nämlich einige wenige bewegungslose Tentakeln auf der Rückseite der Blätter und ziemlich gut entwickelte sitzende Drüsen —, welche von den meisten oder allen übrigen Arten der Gattung verloren worden sind.

Schlussbemerkungen. — Nach dem, was wir nun gesehen haben, kann kein Zweifel darüber bestehen, dasz die meisten oder wahrscheinlich alle Species von *Drosera* so eingerichtet sind, dasz sie Insecten mit nahezu denselben Mitteln fangen. Auszer den beiden oben beschriebenen australischen Arten wird angegeben³, dasz zwei andere Arten dieses Landes, nämlich *Drosera pallida* und *Drosera sulphurea*, „ihre Blätter mit groszer Rapidität über Insecten schlieszen: dieselbe Erscheinung wird von einer indischen Species, *Dr. lunata*, und von mehreren der Arten vom Vorgebirge der Guten Hoffnung, besonders von *Dr. trinervis* dargeboten.“ Eine andere australische Art, *Drosera heterophylla* (welche LINDLEY zu einer besonderen Gattung, *Soudera*, macht), ist merkwürdig wegen der eigenthümlich geformten Blätter; ich weisz aber nichts von ihrer Fähigkeit, Insecten zu fangen, denn ich habe nur getrocknete Exemplare gesehen. Die Blätter bilden äusserst kleine abgeplattete Becher, die Stiele sind nicht an dem einen Rande, sondern am Boden derselben befestigt. Die innere Fläche und die Ränder der Becher sind dicht mit Tentakeln besetzt, welche Gefäßfaserbündel einschlieszen, ziemlich verschieden von denen, die ich in irgend welchen andern Arten gesehen habe; denn einige von den Gefäßen sind gestreift und punktirt, anstatt spiral zu sein. Die Drüsen sondern reichlich ab, nach der Menge ihnen anhängenden eingetrockneten Secretz zu urtheilen.

³ Gardener's Chronicle, 1874, p. 209.

Dreizehntes Capitel.

Dionaea muscipula.

Structur der Blätter. — Empfindlichkeit der Filamente. — Rapide Bewegung der Lappen, durch Reizung der Filamente verursacht. — Drüsen, ihr Absonderungsvermögen. — Langsame Bewegung durch Absorption animaler Substanz verursacht. — Beweis der Aufsaugung in dem zusammengeballten Zustand der Drüsen. — Verdauende Kraft des Secrets. — Wirkung von Chloroform, Äther und Blausäure. — Die Art und Weise, wie Insecten gefangen werden. — Nutzen der randständigen Spitzen. — Arten der Insecten, die gefangen werden. — Die Übermittlung des motorischen Impulses und der Mechanismus der Bewegungen. — Wiederausbreitung der Lappen.

Diese gewöhnlich Venusfliegenfalle genannte Pflanze ist wegen der Rapidität und Kraft ihrer Bewegungen eine der wunderbarsten in der Welt¹. Sie ist ein Glied der kleinen Familie der Droseraceen und wird nur in dem östlichen Theil von Nord-Carolina, in feuchten Situationen wachsend, gefunden. Die Wurzeln sind klein; die einer mäszig schönen Pflanze, die ich untersuchte, bestanden aus zwei ungefähr 1 Zoll langen Zweigen, welche von einer knolligen Verdickung entsprangen. Sie dienen wahrscheinlich, wie bei *Drosera*, nur zur Aufsaugung von Wasser; denn ein Gärtner, welcher mit der Cultur dieser Pflanze sehr erfolgreich gewesen ist, zieht sie, wie eine schmarotzende Orchidee, in gut durchlassendem feuchten Moose ohne irgend welche Erde². Die Form des zweilappigen Blattes mit seinem blattartigen Stiele ist in der umstehenden Figur dargestellt (Fig. 12). Die beiden Lappen stehen in etwas weniger als einem rechten Winkel zu einander. Drei sehr kleine zugespitzte Fortsätze oder Filamente,

¹ Dr. Hooker hat in seiner Adresse an die British Association in Belfast, 1874, einen so ausführlichen historischen Bericht über die Beobachtungen, welche über die Lebensweise dieser Pflanze veröffentlicht worden sind, gegeben, dasz es überflüssig für mich wäre, sie zu wiederholen.

² Gardener's Chronicle, 1874, p. 464.

die im Dreieck gestellt sind, springen von der oberen Fläche eines jeden vor; ich habe aber zwei Blätter gesehen mit vier Filamenten auf jeder Seite und ein anderes mit nur zweien. Diese Filamente sind wegen ihrer äussersten Empfindlichkeit gegen eine Berührung merkwürdig, wie sie sich nicht durch ihre eigene Bewegung, sondern durch die der Lappen zeigt. Die Ränder des Blattes sind in scharfe

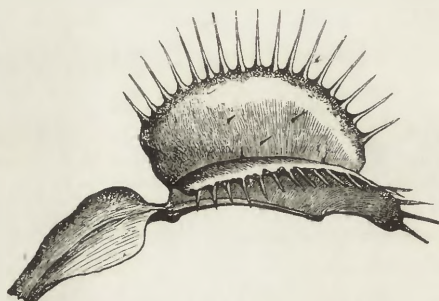

Fig. 12. (*Dionaea muscipula.*) Blatt im ausgebreiteten Zustande von der Seite gesehen.

starre Vorsprünge ausgezogen, welche ich Spitzen (oder Speichen) nenne; in jede derselben tritt ein Bündel von Spiralgefässen ein. Dieselben haben eine solche Stellung, dass, wenn sich die Blattlappen schlieszen, sie ineinander greifen wie die Zähne einer Rattenfalle. Die Mittelrippe des Blattes ist auf der unteren Seite stark entwickelt und vorspringend.

Die obere Fläche des Blattes ist, ausgenommen nach den Rändern zu, dicht mit minutiösen Drüsen von einer röthlichen oder purpurnen Färbung besetzt, während das Übrige des Blattes grün ist. An den Speichen finden sich keine Drüsen, ebenso wenig an dem blattartigen Stengel. Die Drüsen werden aus zwanzig bis dreissig polygonalen Zellen gebildet, die mit purpurner Flüssigkeit gefüllt sind. Ihre obere Fläche ist convex. Sie stehen auf sehr kurzen Stielen, in welche keine Spiralgefässe eintreten, in welcher Beziehung sie von den Tentakeln der *Drosera* abweichen. Sie sondern ab, aber nur, wenn sie durch die Absorption gewisser Substanzen gereizt werden; und sie haben die Fähigkeit der Absorption. Minutiöse Vorsprünge, die aus acht divergirenden Armen einer röthlich-braunen oder orangenen Färbung gebildet werden und unter dem Mikroskope wie elegante kleine Blumen erscheinen, sind in beträchtlicher Anzahl über den Stengel, die Rückenfläche der Blätter und die Speichen zerstreut; auch finden

sich einige wenige auf der oberen Fläche der Lappen. Diese achttheiligen Vorsprünge sind ohne Zweifel mit den Papillen auf den Blättern der *Drosera rotundifolia* homolog. Es sind auch noch einige wenige sehr minutiöse, einfache, zugespitzte Haare, ungefähr $\frac{7}{12000}$ Zoll (0,0148 Mm.) lang auf der Rückseite der Blätter vorhanden.

Die empfindlichen Filamente werden aus mehreren Reihen verlängerter, mit purpurähnlicher Flüssigkeit gefüllter Zellen gebildet. Sie sind ein wenig mehr als $\frac{1}{20}$ Zoll lang, sind dünn und zart und verjüngen sich zu einer Spitze. Ich untersuchte die Basen von mehreren, indem ich Durchschnitte von ihnen machte, es war aber keine Spur des Eintritts irgend eines Gefäßes zu sehen. Die Spitze ist zuweilen zwei- oder selbst dreitheilig, in Folge einer leichten Trennung zwischen den endständigen zugespitzten Zellen. Nach der Basis zu findet sich eine Einschnürung, die aus breiteren Zellen gebildet wird, unterhalb deren ein von einer verbreiterten, aus verschiedentlich geformten polygonalen Zellen bestehenden Basis getragenes Gelenk liegt. Da die Filamente in rechten Winkeln zu der Oberfläche des Blattes vorspringen, so würden sie sehr leicht abgebrochen werden, sobald sich nur immer die Lappen zusammenschließen, wenn ihnen nicht dies Gelenk gestattete, sich platt niederzulegen.

Diese Filamente sind von ihren Spitzen bis zu ihren Basen ganz ausgesucht empfindlich für eine momentane Berührung. Es ist kaum möglich, sie überhaupt je so leicht oder so schnell mit irgend einem harten Gegenstande zu berühren, ohne das Schließen der Lappen zu verursachen. Ein $2\frac{1}{2}$ Zoll langes Stückchen sehr zarten menschlichen Haares, welches über einem Filamente hängend gehalten und hin und her geschwungen wurde, so dasz es dasselbe berührte, erregte keine Bewegung. Wenn aber ein ziemlich dicker baumwollener Garnfaden von derselben Länge ähnlich geschwungen wurde, schlossen sich die Lappen. Prisen feinen Weizenmehls, aus einer ziemlichen Höhe fallen gelassen, brachten keine Wirkung hervor. Das oben erwähnte Haar wurde dann in einem Handgriff befestigt und so weit abgeschnitten, dasz 1 Zoll vorragte; dieses Stück war lang genug und hinreichend steif, sich in einer nahezu horizontalen Linie zu halten. Das Ende wurde nun durch eine langsame Bewegung seitlich mit der Spitze eines Filaments in Berührung gebracht, und augenblicklich schloss sich das Blatt. Bei einer andern Gelegenheit waren zwei oder drei Berührungen derselben Art nöthig, ehe irgend eine Bewegung er-

folgte. Wenn wir bedenken, wie biegsam ein feines Haar ist, so können wir uns eine Idee davon machen, wie leicht die von dem Ende eines 1 Zoll langen, langsam bewegten Stückes verursachte Berührung gewesen sein musz.

Obgleich diese Filamente für eine momentane und zarte Berührung so empfindlich sind, so sind sie doch für länger anhaltenden Druck bei weitem weniger empfindlich als die Drüsen der *Drosera*. Mehrere Male gelang es mir, mit Hilfe einer mit äusserster Langsamkeit bewegten Nadel Stückchen von ziemlich dickem menschlichen Haar auf die Spitze eines Filaments zu legen, und diese regten keine Bewegung an, obschon sie mehr als zehnmal so lang waren wie diejenigen, die die Tentakeln der *Drosera* sich zu biegen veranlaszten; und trotzdem sie in diesem letztern Falle zum groszen Theile von der dicken Absonderung getragen wurden. Auf der andern Seite können die Drüsen der *Drosera* mit einer Nadel oder irgend einem harten Gegenstande einmal, zweimal oder selbst dreimal mit beträchtlicher Kraft gestoszen werden, und es folgt doch keine Bewegung. Dieser eigenthümliche Unterschied in der Natur der Empfindlichkeit der Filamente der *Dionaea* und der Drüsen der *Drosera* steht offenbar in Beziehung zu den Lebensgewohnheiten der beiden Pflanzen. Wenn ein äusserst kleines Insect sich mit seinen zarten Füszen auf den Drüsen der *Drosera* niederläszt, so wird es von dem klebrigen Secrete gefangen und der unbedeutende, indessen verlängerte Druck gibt die Notiz von der Anwesenheit der Beute weiter, welche nun durch das langsame Biegen der Tentakeln gesichert wird. Auf der andern Seite sind die empfindlichen Filamente der *Dionaea* nicht klebrig und das Fangen der Insecten kann nur durch ihre Empfindlichkeit für eine augenblickliche Berührung gesichert werden, welcher das schnelle Schlieszen der Lappen folgt.

Wie eben angeführt wurde, sind die Filamente nicht drüsig und sondern nicht ab. Auch haben sie die Fähigkeit der Absorption nicht, wie daraus geschlossen werden kann, dasz Tropfen einer Lösung von kohlensaurem Ammoniak (1 Theil auf 146 Theile Wasser), auf zwei Filamente gebracht, keine Wirkung auf den Inhalt ihrer Zellen hervorbrachte und auch nicht die Lappen zu schlieszen veranlaszte. Wenn indessen ein kleines Stück eines Blattes mit daran haftendem Filament abgeschnitten und in die nämliche Lösung eingetaucht wurde, so wurde die Flüssigkeit innerhalb der basalen Zellen beinahe augen-

blicklich zu purpurartigen oder farblosen, unregelmäßig geformten Massen von Substanz zusammengeballt. Der Proceß der Zusammenballung gieng allmählich von Zelle zu Zelle die Filamente hinauf bis zu ihren Spitzen; das ist also ein umgekehrter Lauf, verglichen mit dem, der in den Tentakeln der *Drosera* vorkommt, wenn sie gereizt worden sind. Mehrere andere Filamente wurden dicht an ihrer Basis abgeschnitten und 1 Stunde 30 Minuten lang in eine schwächere Lösung von einem Theile des kohlensauren Salzes auf 218 Theile Wasser gelegt; und dies verursachte Zusammenballung in allen Zellen, wieder wie vorher an den Basen der Filamente beginnend.

Langes Eintauchen der Filamente in destillirtes Wasser verursacht gleichfalls Zusammenballung. Es ist auch nicht selten, den Inhalt einiger wenigen endständigen Zellen in einem von selbst eingetretenen Zustand der Zusammenballung zu finden. Die zusammengeballten Massen erleiden unablässig langsame Formveränderungen, vereinigen sich und trennen sich wieder; und einige von ihnen drehen sich allem Anscheine nach rund um ihre eigene Achse. Es ist auch das Flieszen eines Stroms farblosen körnigen Protoplasmas rund um die Zellen den Wänden entlang zu sehen. Dieser Strom hört auf, sichtbar zu sein, sobald der Inhalt gut zusammengeballt ist; er dauert aber wahrscheinlich noch fort, obschon nicht länger mehr sichtbar, weil alle Körnchen in der strömenden Schicht sich mit den centralen Massen vereinigt haben. In allen diesen Beziehungen verhalten sich die Filamente der *Dionaea* genau so wie die Tentakeln der *Drosera*.

Trotz dieser Ähnlichkeit besteht doch eine merkwürdige Verschiedenheit. Wenn die Drüsen der Tentakeln der *Drosera* wiederholt berührt worden sind oder wenn ein Körperchen irgend welcher Art auf sie gelegt worden ist, so werden sie eingebogen und ihr Zelleninhalt wird stark zusammengeballt. Keine solche Wirkung wird durch die Berührung der Filamente der *Dionaea* hervorgebracht; ich verglich nach einer oder zwei Stunden einige Filamente, welche berührt worden waren, mit andern, welche es nicht waren, und noch andere nach 25 Stunden, und es fand sich in dem Inhalte der Zellen keine Verschiedenheit. Die Blätter wurden während der ganzen Zeit durch Klemmer offen gehalten, so dasz die Filamente nicht gegen den Lappen der anderen Seite angepreszt wurden.

Wassertropfen oder ein dünner, unterbrochener, aus einer gewissen Höhe auf die Filamente herabfallender Strom verursachte keinen

Schluss der Blattscheiben; obschon die nämlichen Filamente später als in hohem Grade empfindlich erwiesen wurden. Ohne Zweifel ist, wie es auch bei der *Drosera* der Fall ist, die Pflanze gegen den schwersten Regenschauer ganz indifferent. Tropfen einer Lösung von einer halben Unze Zucker in einer flüssigen Unze Wasser wurden wiederholt aus einer gewissen Höhe auf die Filamente fallen gelassen; es wurde aber keine Wirkung hervorgebracht, wenn sie nicht an den Filamenten hängen blieben. Ferner blies ich viele male durch eine feine zugespitzte Röhre mit äusserster Kraft gegen die Filamente, aber ohne irgend welche Wirkung; ein derartiges Blasen wurde mit so viel Gleichgültigkeit aufgenommen, wie es ohne Zweifel ein heftiger Sturmwind wurde. Wir sehen hieraus, dass die Empfindlichkeit der Filamente von einer specialisirten Beschaffenheit ist und eher zu einer momentanen Berührung als zu einem länger andauernden Druck in Beziehung steht; auch darf der Druck nicht von Flüssigkeiten, wie z. B. Luft oder Wasser, sondern musz von irgend einem festen Gegenstande ausgehen.

Obgleich Tropfen von Wasser und von einer mäszig starken Zuckerlösung, wenn sie auf die Filamente fallen, dieselben nicht reizen, so bewirkt doch die Eintauchung eines Blattes in reines Wasser zuweilen, dass sich die Lappen schliessen. Ein Blatt wurde 1 Stunde 10 Minuten lang und drei andere Blätter für einige Minuten in Wasser gelassen, dessen Temperatur zwischen 15° bis $18,3^{\circ}$ C. (59° bis 65° F.) schwankte; indessen ohne Wirkung. Als indessen eines dieser vier Blätter sanft aus dem Wasser gezogen wurde, schloz es sich ziemlich schnell. Die drei anderen Blätter wurden als im guten Zustande befindlich nachgewiesen, da sie sich schlossen, als ihre Filamente berührt wurden. Nichtsdestoweniger schlossen sich zwei frische Blätter augenblicklich, als sie in Wasser von $23,8^{\circ}$ und $16,9^{\circ}$ C. (75° und $62\frac{1}{2}^{\circ}$ F.) getaucht wurden. Diese wurden dann mit ihren Stengeln in Wasser gestellt und breiteten sich nach 23 Stunden theilweise wieder aus; bei Berührung ihrer Filamente schloz sich das eine. Nach Verlauf von weiteren 24 Stunden breitete sich dieses letztere Blatt nochmals wieder aus, und als nun die Filamente beider Blätter berührt wurden, schlossen sich beide. Wir sehen hiernach, dass ein kurzes Eintauchen in Wasser die Blätter durchaus nicht verletzt, sondern zuweilen die Lappen sich zu schliessen reizt. Die Bewegung war in den oben erwähnten Fällen offenbar nicht durch die Tem-

peratur des Wassers verursacht. Es ist gezeigt worden, dass langes Eintauchen es bewirkt, dass die purpurne Flüssigkeit innerhalb der Zellen der empfindlichen Filamente zusammengeballt wird; und langes Eintauchen wirkt auf die Tentakeln der *Drosera* in der nämlichen Weise, häufig werden sie etwas eingebogen. In beiden Fällen ist das Resultat wahrscheinlich eine Folge eines leichten Grades von Exosmose.

Ich werde in dieser Annahme durch die Wirkungen des Eintauchens eines Blattes der *Dionaea* in eine mäßig starke Auflösung von Zucker bestärkt; das Blatt hatte vorher 1 Stunde 10 Minuten lang in Wasser gelegen ohne irgend welche Wirkung; nun aber schlossen sich die Lappen ziemlich geschwind, die Spitzen der randständigen Speichen kreuzten sich in 2 Minuten 30 Secunden und das Blatt war in 3 Minuten vollständig geschlossen. Drei Blätter wurden dann in eine Lösung von einer halben Unze Zucker in einer flüssigen Unze Wasser eingetaucht, und alle drei Blätter schlossen sich schnell. Da ich darüber zweifelhaft war, ob zur Hervorbringung dieser Wirkung die Exosmose auf die Zellen an der oberen Fläche der Lappen oder auf die empfindlichen Filamente eingewirkt habe, so wurde zuerst ein Blatt in der Weise versucht, dass ein wenig von der nämlichen Lösung auf die Furche über der Mittelrippe zwischen den beiden Lappen, welches der hauptsächlichste Sitz der Bewegung ist, gegossen wurde. Es wurde einige Zeit da gelassen, es folgte aber keine Bewegung. Dann wurde die ganze obere Fläche des Blattes mit derselben Lösung bestrichen (ausgenommen dicht um die Basen der empfindlichen Filamente, wo ich es nicht ohne die Gefahr sie zu berühren thun konnte); es wurde aber keine Wirkung hervorgebracht. Die Zellen auf der oberen Fläche werden daher hierdurch nicht afficirt. Als es mir aber nach vielen Versuchen gelang, einen Tropfen der Lösung an einem der Filamente hängen bleiben zu lassen, schloz sich das Blatt schnell. Wir können, wie ich meine, hieraus schlieszen, dass die Lösung es verursacht, dass Flüssigkeit aus den zarten Zellen der Filamente durch Exosmose austritt; und dass dies irgend eine moleculare Veränderung in ihrem Inhalt veranlaszt, analog der, welche durch eine Berührung hervorgebracht werden musz.

Das Eintauchen der Blätter in eine Lösung von Zucker wirkt eine viel längere Zeit auf dieselben, als es Eintauchen in Wasser oder eine Berührung der Filamente thut; denn in diesen letzteren Fällen

fangen die Lappen an, sich in weniger als einem Tage wieder auszubreiten. Auf der anderen Seite breitete sich von den drei Blättern, welche eine kurze Zeit lang in die Lösung eingetaucht und dann mittelst einer zwischen die Lappen eingeschobenen Spritze gewaschen wurden, das eine nach zwei Tagen wieder aus, ein zweites nach sieben Tagen und das dritte nach neun Tagen. Das Blatt, welches sich in Folge davon geschlossen hatte, dasz ein Tropfen der Lösung an einem der Filamente hängen geblieben war, öffnete sich nach zwei Tagen wieder.

Ich war überrascht, bei zwei Gelegenheiten zu finden, dasz die Wärme der Sonnenstrahlen, durch eine Linse auf die Basen mehrerer Filamente concentrirt, so dasz sie versengt und entfärbt wurden, keine Bewegung verursachte, trotzdem dasz die Blätter lebendig waren, da sie sich, wenngleich etwas langsam, schlossen, als ein Filament der anderen Seite berührt wurde. Bei einem dritten Versuche schloz sich ein frisches Blatt nach einiger Zeit, obsehon sehr langsam; die Geschwindigkeit nahm nicht zu, als eines der Filamente, welches nicht verletzt worden war, berührt wurde. Nach Verlauf eines Tages öffneten sich diese Blätter wieder und waren ganz ordentlich empfindlich, als die nicht verletzten Filamente berührt wurden. Das plötzliche Eintauchen eines Blattes in kochendes Wasser bewirkt nicht, dasz es sich schlieszt. Nach der Analogie mit *Drosera* zu schlieszen, war in diesen verschiedenen Fällen die Hitze zu grosz und wurde zu plötzlich angewendet. Die Oberfläche der Blattscheibe ist sehr unbedeutend empfindlich; man kann sie reichlich und derb berühren, ohne dasz irgend eine Bewegung verursacht würde. Ein Blatt wurde ziemlich derb mit einer Nadel gekratzt, schloz sich aber nicht; als aber der dreieckige Raum zwischen den drei Filamenten auf einem andern Blatte in ähnlicher Weise gekratzt wurde, schlossen sich die Lappen. Sie schlossen sich immer, wenn die Scheibe oder die Mittelrippe tief gestochen oder geschnitten wurde. Unorganische Körper, selbst von bedeutender Grösze, sowie Stückchen Stein, Glas u. s. w., — oder organische Körper, welche keine lösliche stickstoffhaltige Substanz enthalten, wie Stückchen Kork, Holz, Moos, — oder stickstoffhaltige Substanz enthaltende Körper in vollkommen trockenem Zustand, wie Stückchen Fleisch, Eiweisz, Gelatine u. s. w. können lange Zeit (und es wurden viele versucht) auf den Lappen gelassen werden, ohne dasz eine Bewegung erregt wird. Das Resultat ist in-

dessen sehr verschieden, wie wir sofort sehen werden, wenn stickstoffhaltige organische Körper, wenn sie nur überhaupt etwas feucht sind, auf den Blattlappen liegen gelassen werden; denn dieselben schlieszen sich dann mit einer langsamen und allmählichen Bewegung, sehr verschieden von der, welche durch Berührung eines der empfindlichen Filamente hervorgerufen wird. Der Blattstiel ist nicht im mindesten empfindlich; man kann eine Stecknadel durch ihn hindurchstecken oder er kann durchschnitten werden, und es erfolgt doch keine Bewegung.

Die obere Fläche der Blattlappen ist, wie bereits angegeben wurde, dicht mit kleinen, purpurnen, beinahe sitzenden Drüsen bedeckt. Diese haben sowohl die Fähigkeit der Absonderung als auch die der Absorption; aber verschieden von denen der *Drosera* sondern sie nicht eher ab als bis sie durch Absorption stickstoffhaltiger Substanz gereizt sind. Kein anderes Reizmittel bringt, so weit ich es beobachtet habe, diese Wirkung hervor. Es können Gegenstände, wie Stückchen Holz, Kork, Moos, Papier, Stein oder Glas lange Zeit auf der Oberfläche eines Blattes gelassen werden, und es bleibt ganz trocken. Es macht auch keinen Unterschied, ob sich die Lappen über solchen Gegenständen schlieszen. Es wurden beispielsweise kleine Kugeln von Löschpapier auf ein Blatt gelegt und ein Filament berührt; und als sich nach 24 Stunden die Lappen wieder zu öffnen anfingen, wurden die Kugeln mit Hilfe dünner Pincetten entfernt und stellten sich als vollkommen trocken heraus. Wenn auf der andern Seite ein Stückchen feuchten Fleisches oder eine zerdrückte Fliege auf die Oberfläche eines ausgebreiteten Blattes gelegt wird, so sondern nach einiger Zeit die Drüsen reichlich ab. In einem derartigen Falle war ein wenig Secret direct unter dem Fleisch in 4 Stunden vorhanden; und nach Verlauf von weiteren 3 Stunden fand sich eine beträchtliche Quantität sowohl unter ihm als auch rings um dasselbe herum. In einem andern Falle war das Stückchen Fleisch nach 3 Stunden 40 Minuten ganz nasz. Aber keine Drüse sonderte ab, ausgenommen diejenigen, welche factisch das Fleisch oder das aufgelöste animale Substanz enthaltene Secret berührten.

Wenn indessen die Blattlappen durch ein Stückchen Fleisch oder ein Insect zum Schlieszen gebracht werden, so ist das Resultat verschieden; denn nun sondern die Drüsen über die ganze Oberfläche des Blattes reichlich ab. Da in diesem Falle die Drüsen auf beiden

Seiten gegen das Fleisch oder das Insect angedrückt werden, so ist die Absonderung von Anfang an zweimal so bedeutend, als wenn ein bisches Fleisch auf die Oberfläche eines Lappens gelegt wird; und da die Lappen in beinahe ganz dichte Berührung kommen, so verbreitet sich die aufgelöste animale Substanz enthaltende Absonderung durch Capillarattraction und veranlasst frische Drüsen auf beiden Seiten in sich beständig erweiternden Kreisen zur Absonderung; das Secret ist beinahe farblos, leicht schleimig, und nach der Art und Weise, wie es Lackmuspapier färbte, zu urtheilen, stärker sauer als das der *Drosera*. Es ist so reichlich, dasz bei einer Gelegenheit, wo ein Blatt aufgeschnitten wurde, auf welches vor 45 Stunden ein kleines Eiweiszwürfelchen gelegt worden war, Tropfen vom Blatt herunterrollten. Bei einer andern Gelegenheit, wo ein Blatt, welches ein Stückchen gerösteten Fleisches eingeschlossen hatte, sich nach acht Tagen von selbst wieder öffnete, war so viel Secret in der Furche über der Mittelrippe, dasz es herabtröpfelte. Eine grosze zerdrückte Fliege (*Tipula*) wurde auf ein Blatt gelegt, aus welchem ein kleines Stück an der Basis des einen Lappens vorher herausgeschnitten worden war, so dasz eine Öffnung blieb; und durch diese lief das Secret neun Tage lang fortwährend den Blattstiel hinab, — d. i. während der ganzen Zeit, so lange überhaupt das Blatt beobachtet wurde. Dadurch, dasz ich den einen Lappen gewaltsam aufhob, konnte ich eine Strecke weit zwischen ihnen hinsehn; und alle Drüsen, die ich sehen konnte, sonderten reichlich ab.

Wir haben gesehen, dasz unorganische und nicht stickstoffhaltige Körper auf die Blätter gelegt keine Bewegung anregen; aber stickstoffhaltige Körper, wenn sie nur im allergeringsten Grade feucht sind, bewirken, dasz sich die Lappen nach mehreren Stunden langsam schlieszen. So wurden Stückchen von vollständig trockenem Fleisch und Gelatine auf die entgegengesetzten Ende eines und desselben Blattes gelegt und regten in 24 Stunden weder Absonderung noch Bewegung an. Sie wurden dann in Wasser getaucht, ihre Oberfläche mit Löschpapier abgetrocknet, und sie dann auf dasselbe Blatt zurückgebracht, während die Pflanze nun mit einer Glasglocke bedeckt wurde. Nach 24 Stunden hatte das feuchte Fleisch etwas saure Absonderung erregt und die Lappen waren an diesem Ende des Blattes beinahe geschlossen. Am andern Ende, wo die feuchte Gelatine lag, war das Blatt noch immer vollständig offen, auch war keine

Absonderung angeregt worden; so dasz, wie wir es bei *Drosera* sahen, Gelatine eine nicht annähernd so stark reizende Substanz ist wie Fleisch. Das Secret unterhalb des Fleisches wurde so geprüft, dasz ein Streifen Lackmuspapier unter dasselbe geschoben wurde (ohne dasz die Filamente berührt wurden), und dieser unbedeutende Reiz bewirkte es, dasz sich das Blatt schloz. Am elften Tage öffnete es sich wieder; aber das Ende, wo die Gelatine lag, breitete sich mehrere Stunden früher als das andere Ende mit dem Fleische aus.

Ein zweites Stückchen gerösteten Fleisches, welches dem Anscheine nach trocken war, obschon es nicht absichtlich getrocknet worden war, wurde 24 Stunden lang auf einem Blatte gelassen und verursachte weder Bewegung noch Absonderang. Die Pflanze in ihrem Topfe wurde nun mit einer Glasglocke bedeckt und das Fleisch absorbirte etwas Feuchtigkeit aus der Luft; dies reichte hin, eine saure Absonderung anzuregen, und am nächsten Morgen war das Blatt dicht geschlossen. Ein drittes Stückchen Fleisch, welches so getrocknet worden war, dasz es ganz spröde und zerbrechlich war, wurde auf ein Blatt unter einer Glasglocke gelegt; auch dies wurde in 24 Stunden leicht feucht und regte etwas saure Absonderung an, aber keine Bewegung.

Ein ziemlich groszes Stück vollkommen trockenen Eiweises wurde auf dem einen Ende eines Blattes 24 Stunden ohne irgend welche Wirkung liegen gelassen. Es wurde dann wenig Minuten lang in Wasser eingeweicht, auf Löschpapier umhergerollt und auf das Blatt zurückgebracht; in 9 Stunden war etwas unbedeutend saure Absonderung angeregt, und in 24 Stunden war dies Ende des Blattes theilweise geschlossen. Das Stückchen Eiweisz, was nun von viel Secret umgeben war, wurde sanft entfernt, und obschon kein Filament berührt wurde, schlossen sich die Lappen. Aus diesem und dem vorhergehenden Falle scheint hervorzugehen, dasz die Aufsaugung animaler Substanz durch die Drüsen die Oberfläche des Blattes viel empfindlicher für eine Berührung macht, als sie es in ihrem gewöhnlichen Zustande ist; und dies ist eine merkwürdige Thatsache. Zwei Tage darauf fieng das Ende des Blattes, wo nichts hingelegt worden war, an sich wieder zu öffnen und war am dritten Tage viel weiter offen als das entgegengesetzte Ende, wo das Eiweisz gelegen hatte.

Endlich wurden grosze Tropfen einer Lösung von einem Theil kohlensauren Ammoniaks auf 146 Theile Wasser auf einige Blätter

gebracht; es erfolgte aber keine sofortige Bewegung. Ich wusste damals nicht, dass animale Substanz eine langsame Bewegung verursachte, sonst würde ich die Blätter eine längere Zeit hindurch beobachtet haben, und sie würden dann wahrscheinlich geschlossen gefunden worden sein, obschon die Lösung (nach *Drosera* zu urtheilen) vielleicht zu stark war.

Nach den vorstehend angeführten Thatsachen ist es sicher, dass Stückchen von Fleisch und Eiweisz, wenn sie nur im allergeringsten feucht sind, nicht nur die Drüsen zu secerniren veranlassen, sondern auch die Lappen zu schlieszen. Diese Bewegung ist von dem rapiden, durch die Berührung eines der Filamente verursachten Schlieszen sehr verschieden. Wir werden ihre Bedeutung erkennen, wenn wir von der Art und Weise handeln werden, wie Insecten gefangen werden. Es besteht ein groszer Contrast zwischen *Drosera* und *Dionaea* in den, einerseits durch mechanische Reizung, andererseits durch die Absorption animaler Substanz hervorgebrachten Wirkungen. Stückchen Glas, welche auf die Drüsen der äusseren Tentakeln der *Drosera* gelegt werden, erregen Bewegung innerhalb nahezu derselben Zeit, wie es Stückchen Fleisch thun, und die letzteren sind ziemlich die wirksamsten Körper; wenn aber den Drüsen der Scheibe Stückchen Fleisch gegeben worden sind, so übermitteln sie den äussern Tentakeln einen motorischen Impuls viel schneller, als es dieselben Drüsen thun; wenn sie anorganische Theilchen tragen, oder wenn sie durch wiederholte Berührungen gereizt worden sind. Auf der andern Seite erregt bei *Dionaea* eine Berührung der Filamente eine unvergleichlich schnellere Bewegung als Absorption animaler Substanz durch die Drüsen. Trotzdem ist in gewissen Fällen dieses letztere Reizmittel das wirksamere von den beiden. Bei drei Gelegenheiten wurden Blätter gefunden, welche aus irgend welcher Ursache torpid waren, so dass sich ihre Lappen nur unbedeutend schlossen, wie sehr auch ihre Filamente gereizt werden mochten; als aber zerdrückte Insecten zwischen die Lappen gebracht wurden, wurden sie in einem Tage dicht geschlossen.

Die soeben mitgetheilten Thatsachen zeigen deutlich, dass die Drüsen die Fähigkeit der Absorption besitzen; denn im andern Falle wäre es unmöglich, dass die Blätter von nichtstickstoffhaltigen und von stickstoffhaltigen Körpern, und von den letzteren in einem feuchten und einem trockenen Zustande so verschieden afficirt werden

sollten. Es ist überraschend, in wie unbedeutendem Grade ein Stückchen Fleisch oder Eiweisz feucht zu sein braucht, um Absonderung und später langsame Bewegung anzuregen, und in gleicher Weise überraschend ist es, eine wie minutiös kleine Menge animaler Substanz, wenn sie absorbirt wird, hinreicht, diese beiden Wirkungen hervorzubringen. Es erscheint kaum glaublich und ist doch sicherlich eine Thatsache, dasz ein Stückchen hart gekochten Eiereiweizes, erst vollständig getrocknet und dann für ein paar Minuten in Wasser gelegt und auf Löschpapier herumgerollt, in wenigen Stunden genug animale Substanz an die Drüsen abgeben kann, um sie zum Absondern und später die Lappen zum Schlieszen zu veranlassen. Dasz die Drüsen die Fähigkeit der Absorption haben, zeigt sich gleichfalls in der sehr verschiedenen Länge Zeit (wie wir sofort sehen werden), während welcher die Lappen über Insecten und andern lösliche stickstoffhaltige Substanz darbietenden Körpern und über solchen, welche keine solche Substanz abgeben, geschlossen bleiben. Es liegt aber ein directer Beweis für die Absorption in dem Zustand der Drüsen, welche einige Zeit lang mit animaler Substanz in Berührung geblieben sind. So wurden Stückchen Fleisch und zerdrückte Insecten mehrere Male auf Drüsen gelegt und diese nach Verlauf einiger Stunden mit andern Drüsen von entfernten Stellen des Blattes verglichen. Die letzteren zeigten nicht eine Spur von Zusammenballung, während diejenigen, welche mit der animalen Substanz in Berührung gewesen waren, gut zusammengeballt waren. Man kann sehen, wie Zusammenballung sehr schnell eintritt, wenn ein Stückchen eines Blattes in eine schwache Lösung von kohlensaurem Ammoniak eingetaucht wird. Ferner wurden kleine Würfelchen von Eiweisz und Gelatine acht Tage lang auf einem Blatte gelassen, welches dann aufgeschnitten wurde. Die ganze Oberfläche war mit saurem Secrete benetzt, und eine jede Zelle in den vielen Drüsen, welche untersucht wurden, bot eine Zusammenballung des Inhalts dar, und zwar zeigten sich in einer wunderschönen Art dunkel oder blasz purpurne oder farblose kuglige Massen von Protoplasma. Diese erlitten unaufhörliche langsame Formveränderungen, zuweilen trennten sie sich von einander und vereinigten sich dann wieder, genau so wie in den Zellen der *Drosera*. Kochendes Wasser macht den Inhalt der Drüsenzellen weisz und opak, aber nicht so rein weisz und porzellanartig, wie es bei *Drosera* der Fall ist. Wie lebende Insecten, wenn sie auf natür-

liche Weise gefangen sind, die Drüsen reizen, so schnell abzusondern, wie sie es wirklich thun, weisz ich nicht; ich vermuthe aber, dasz der grosze Druck, denen sie ausgesetzt sind, ein wenig Substanz aus einem der beiden Enden ihres Körpers herauszwängt; und wir haben gesehen, dasz eine äusserst geringe Menge stickstoffhaltiger Substanz genügt, die Drüsen zu reizen.

Ehe ich auf die Frage von der Verdauung übergehe, will ich anführen, dasz ich, aber ohne Erfolg, die Verrichtungen der kleinen achttheiligen Fortsätze, mit denen die Blätter übersät sind, zu entdecken versuchte. Nach später in den Capiteln über *Aldrovanda* und *Utricularia* mitzutheilenden Thatsachen schien es wahrscheinlich zu sein, dasz sie dazu dienten, zerfallene von den gefangenen Insecten übrig bleibende Substanz zu absorbiren; aber ihre Stellung auf der Rückseite der Blätter und auf den Stielen machte dies beinahe unmöglich. Trotzdem wurden Blätter in eine Lösung von einem Theil Harnstoff auf 437 Theile Wasser eingelegt, und nach 24 Stunden erschien die orangerothe Schicht Protoplasma in den Armen dieser Fortsätze nicht mehr zusammengeballt als in andern, in Wasser gehaltenen Exemplaren. Ich machte dann den Versuch und hieng ein Blatt in einer Flasche über einem excessiv faul riechenden Aufgusz von rohem Fleisch auf, um zu sehen, ob diese Fortsätze den Dampf absorbirten; ihr Zelleninhalt wurde aber nicht afficirt.

Verdauungskraft des Secrets³. — Wenn sich ein Blatt über irgend einen Gegenstand schlieszt, so kann man sagen, dasz es sich zu einem zeitweiligen Magen umbilde; und wenn der Gegenstand

³ Dr. W. M. Canby von Wilmington, dem ich für Information in Bezug auf *Dionaea* in ihrem Heimathlande sehr verbunden bin, hat in „The Gardener's Monthly“, Philadelphia, August, 1868, einige interessante Beobachtungen veröffentlicht. Er ermittelte, dasz das Secret animale Substanz, wie den Inhalt der Insectenkörper, Stücken Fleisch u. s. w., verdaut und dasz die Absonderung wieder aufgesaugt wird. Er wuzte auch ganz gut, dasz die Lappen eine viel längere Zeit geschlossen bleiben, wenn sie mit animaler Substanz in Berührung waren, als wenn sie durch eine blosze Berührung zum Schlieszen gebracht wurden, oder über Gegenständen, die keine lösliche Nährsubstanz darbieten, ebenso, dasz in diesem letztern Falle die Drüsen nicht absondern. Dr. Curtis beobachtete zuerst die Absonderung aus den Drüsen (Boston Journal Nat. Hist. Vol. I. p. 123). Ich will hier nur noch hinzufügen, dasz, wie man sagt, ein Gärtner, W. Knight, gefunden haben soll (Kirby and Spence's Introduction to Entomology, 1818, Vol. I. p. 295), dasz ein Exemplar der *Dionaea*, „auf deren Blätter er Fäden rohen Rindfleisches gelegt habe, in seinem Wachstum viel üppiger gewesen sei, als andere nicht so behandelte.“

auch noch so wenig animale Substanz abgibt, so dient dieselbe, um SCHIFF'S Ausdruck zu brauchen, als Peptogen, und die Drüsen an der Oberfläche ergießen ihr saures Secret, welches wie der Magensaft der Thiere wirkt. Da so viele Versuche über die verdauende Kraft der *Drosera* angestellt worden waren, wurden nur einige wenige mit *Dionaea* gemacht: sie waren aber reichlich genügend, zu beweisen, dasz sie verdaut. Überdies ist diese Pflanze nicht so für Beobachtungen eingerichtet, wie *Drosera*, da der Proceß innerhalb der geschlossenen Lappen vor sich geht. Wenn Insecten, selbst Käfer, mehrere Tage lang der Einwirkung des Secrets ausgesetzt waren, sind sie in überraschender Weise erweicht, obschon ihre chitinhaltigen Hüllen nicht corrodirt sind.

1. Versuch. — Ein Eiweiszwürfel von $\frac{1}{10}$ Zoll (2,54 Mm.) Seitenlänge wurde auf das eine Ende eines Blattes gelegt, auf das andere ein längliches Stückchen Gelatine $\frac{1}{3}$ Zoll (5,08 Mm.) lang und $\frac{1}{10}$ Zoll breit; dann wurde das Blatt zum Schlieszen gebracht. Nach 45 Stunden wurde es aufgeschnitten. Das Eiweisz war hart und zusammengedrückt, die Kanten nur ein wenig abgerundet; das Gelatinestückchen war zu einer ovalen Form corrodirt; beide waren in einer solchen Menge sauren Secrets eingetaucht, dasz es vom Blatt herabtropfte. Der Verdauungsproceß ist allem Anscheine nach etwas langsamer als bei *Drosera*, und dies stimmt mit der Länge der Zeit überein, während welcher die Blätter über verdaulichen Gegenständen geschlossen bleiben.

2. Versuch. — Ein Stückchen Eiweisz von $\frac{1}{10}$ Zoll im Geviert, aber nur $\frac{1}{20}$ Zoll dick, und ein Stückchen Gelatine von derselben Grösze wurden auf ein Blatt gelegt, welches acht Tage später aufgeschnitten wurde. Die Oberfläche war ganz benetzt mit einem unbedeutend klebrigen, sehr sauren Secrete, und die Drüsen fanden sich sämtlich in zusammengeballtem Zustande. Nicht eine Spur Eiweisz oder Gelatine war übrig geblieben. Ähnlich grosze Stücke waren zu gleicher Zeit auf feuchtes Moos in demselben Topfe gelegt worden, so dasz sie annähernd ähnlichen Bedingungen ausgesetzt waren; nach acht Tagen waren dieselben braun, im Zerfall begriffen und von Moderfasern bedeckt, waren aber nicht verschwunden.

3. Versuch. — Ein Stückchen Eiweisz, $\frac{3}{20}$ Zoll (3,81 Mm.) lang und $\frac{1}{20}$ Zoll breit und dick, und ein Stückchen Gelatine von derselben Grösze wie vorhin, wurden auf ein anderes Blatt gelegt, welches nach sieben Tagen aufgeschnitten wurde; nicht eine Spur von einer der beiden Substanzen war übrig geblieben, und nur eine mäsige Menge von Secret fand sich auf der Oberfläche.

4. Versuch. — Stücke von Eiweisz und Gelatine von derselben Grösze wie im letzten Experiment wurden auf ein Blatt gelegt, welches sich nach zwölf Tagen von freien Stücken öffnete; und hier wiederum war nicht eine Spur von beiden übrig, und nur ein wenig Secret fand sich an dem einen Ende der Mittelrippe.

5. Versuch. — Stückchen von Eiweisz und Gelatine von derselben Größe wurden auf ein anderes Blatt gelegt, welches nach zwölf Tagen noch immer fest geschlossen war, aber angefangen hatte zu welken; es wurde aufgeschnitten und enthielt nichts, ausgenommen eine Spur brauner Masse da, wo das Eiweisz gelegen hatte.

6. Versuch. — Ein Eiweiszwürfel von $\frac{1}{10}$ Zoll und ein Stückchen Gelatine von derselben Größe wie vorhin wurden auf ein Blatt gelegt, welches sich nach dreizehn Tagen von selbst wieder öffnete. Das Eiweisz, welches zweimal so dick wie in den letzten Experimenten gewesen war, war zu groß; denn die Drüsen, welche mit ihnen in Berührung waren, waren verletzt und fielen ab; es war auch ein Eiweiszhäutchen von brauner Farbe, mit Moder überzogen, übrig geblieben. Das ganze Gelatine war absorbiert und es fand sich nur ein wenig sauren Secrets auf der Mittelrippe.

7. Versuch. — Ein Stückchen halbgerösteten Fleisches (nicht gemessen) und ein Stückchen Gelatine wurden auf die beiden Enden eines Blattes gelegt, welches sich nach elf Tagen von selbst wieder öffnete; eine Spur von dem Fleische war noch übrig gelassen, und an dieser Stelle war die Oberfläche des Blattes geschwärzt; das Gelatine war ganz verschwunden.

8. Versuch. — Ein Stückchen halbgerösteten Fleisches (nicht gemessen) wurde auf ein Blatt gelegt, welches durch einen Klemmer gewaltsam offen gehalten wurde, so dass es nur an seiner untern Fläche vom Secret (sehr sauer) befeuchtet war. Nichtsdestoweniger war es nach nur 22 $\frac{1}{2}$ Stunden in überraschendem Grade erweicht, wenn es mit einem andern Stückchen desselben Fleisches verglichen wurde, welches feucht gehalten worden war.

9. Versuch. — Ein Würfel von $\frac{1}{10}$ Zoll sehr festen gerösteten Rindfleisches wurde auf ein Blatt gelegt, welches sich nach zwölf Tagen freiwillig wieder öffnete; es war so viel schwach saure Absonderung auf dem Blatte geblieben, dass sie abtröpfelte. Das Fleisch war vollständig zersetzt, aber nicht ganz aufgelöst; es war kein Moder vorhanden. Die kleine Masse wurde unter das Mikroskop gebracht; einige der Muskelfasern in der Mitte boten noch immer Querstreifen dar, andere zeigten nicht eine Spur von Streifen; und zwischen diesen beiden Zuständen konnte man jede mögliche Abstufung verfolgen. Kügelchen, allem Anscheine nach Fett, und etwas unverdautes elastisches Fasergewebe blieb zurück. Das Fleisch fand sich daher in demselben Zustande, wie das früher beschriebene, welches von der *Drosera* halb verdaut war. Hier wiederum, wie in dem Fall mit dem Eiweisz, scheint der Verdauungsprozess langsamer zu sein als bei *Drosera*. Auf das entgegengesetzte Ende desselben Blattes war ein fest zusammengedrücktes Brodkügelchen gelegt worden; dies war vollständig zerfallen, wie ich glaube, in Folge der Verdauung des Leimes, schien aber an Umfang nur sehr wenig abgenommen zu haben.

10. Versuch. — Ein Würfel von $\frac{1}{10}$ Zoll von Käse und ein anderer von Eiweisz wurden auf die gegenüberliegenden Enden eines und desselben Blattes gelegt. Nach neun Tagen öffneten sich die Lappen von freien Stücken ein wenig an dem Ende, welches den Käse umschloss

hatte; es war aber kaum irgend etwas davon oder gar nichts aufgelöst, obgleich er erweicht und von Secret umgeben war. Zwei Tage später öffnete sich auch das Ende mit dem Eiweisz von selbst (d. i. also elf Tage, nachdem es darauf gelegt worden war); es war eine blosze Spur davon in einem geschwärtzten und trockenem Zustande übrig geblieben.

11. Versuch. — Dasselbe Experiment mit dem Käse und dem Eiweisz wurde an einem andern und etwas torpiden Blatt wiederholt. Nach Verlauf von sechs Tagen öffneten sich die Blattlappen an dem Ende, wo der Käse lag, von selbst ein wenig; das Käsewürfelchen war bedeutend erweicht, aber nicht aufgelöst, und nur wenig, wenn überhaupt, an Grösze reducirt. Zwölf Stunden später öffnete sich das Ende mit dem Eiweisz, welches jetzt aus einem groszen Tropfen durchscheinender, nicht saurer, klebriger Flüssigkeit bestand.

12. Versuch. — Ein gleicher Versuch wie die beiden letzten; hier wiederum öffnete sich das Blatt an dem Ende, wo der Käse lag, vor dem andern mit dem Eiweisz; es wurden aber keine weiteren Beobachtungen gemacht.

13. Versuch. — Ein Kügelchen von chemisch dargestelltem Casein, ungefähr $\frac{1}{10}$ Zoll im Durchmesser, wurde auf ein Blatt gelegt, welches sich nach acht Tagen freiwillig wieder öffnete. Das Casein bestand nun aus einer weichen klebrigen Masse, hatte in der Grösze nur sehr wenig, wenn überhaupt, abgenommen, war aber ganz von saurem Secrete umflossen.

Diese Versuche genügen um zu zeigen, dasz das Secret aus den Drüsen der *Dionaea* Eiweisz, Gelatine und Fleisch auflöst, wenn keine zu grosze Stücke den Blättern gegeben werden. Fettkügelchen und elastisches Fasergewebe werden nicht verdaut. Das Secret mit der von ihm absorbirten Substanz wird später, wenn es nicht in Überschuss auftritt, wieder aufgesaugt. Obgleich aber andererseits chemisch präparirtes Casein und Käse (wie es bei *Drosera* der Fall war) viel saure Absonderung anregen, wie ich vermuthe, in Folge der Absorption von etwas eingeschlossener albuminöser Substanz, so werden doch diese Substanzen nicht verdaut, und nicht wahrnehmbar, wenn überhaupt, an Umfang reducirt.

Wirkungen der Dämpfe von Chloroform, Schwefel-Äther und Blausäure. — Eine Pflanze, welche ein Blatt trug, wurde mit einer Drachme (3,549 Cub. Cent.) Chloroform in eine grosze Flasche gebracht, deren Öffnung nur unvollkommen mit Baumwolle geschlossen wurde. Der Dampf bewirkte, dasz sich in 1 Minute die Lappen mit einer nicht wahrnehmbar langsamen Geschwindigkeit zu bewegen begannen; aber in 3 Minuten kreuzten sich die Randspitzen, und bald war das Blatt vollkommen geschlossen. Die Dosis war indessen viel zu stark; denn nach 2 bis 3 Stunden erschien das Blatt wie verbrannt und starb bald ab.

Zwei Blätter wurden 30 Minuten lang in einem Zwei-Unzengefäß dem Dampfe von 30 Minims (1,774 Cub. Cent.) von Schwefel-Äther ausgesetzt. Ein Blatt schloß sich nach einiger Zeit, ebenso das andere, während es, ohne berührt zu werden, aus der Flasche entfernt wurde. Beide Blätter waren bedeutend beschädigt. Ein anderes Blatt, welches 20 Minuten lang 15 Minims Äther ausgesetzt wurde, schloß seine Lappen bis zu einem gewissen Grade, und die empfindlichen Filamente waren nun völlig empfindungslos. Nach 24 Stunden erhielt dies Blatt seine Empfindlichkeit wieder, war aber noch immer etwas torpid. Ein Blatt, welches in einer grossen Flasche nur 3 Minuten lang zehn Tropfen ausgesetzt war, wurde unempfindlich gemacht. Nach 52 Minuten erhielt es seine Empfindlichkeit wieder, und als eines der Filamente berührt wurde, schlossen sich die Lappen. Nach 20 Stunden fieng es an, sich wieder zu öffnen. Zuletzt wurde noch ein anderes Blatt 4 Minuten lang nur vier Tropfen Äther ausgesetzt; es wurde unempfindlich gemacht und schloß sich nicht, als seine Filamente wiederholt berührt wurden, schloß sich aber, als das Ende des offenen Blattes abgeschnitten wurde. Dies beweist, entweder dasz die inneren Theile nicht unempfindlich gemacht worden waren, oder dasz ein Einschnitt ein kräftigerer Reiz ist als wiederholte Berührungen der Filamente. Ob die grösseren Dosen von Chloroform und Äther, welche die Blätter sich langsam zu schlieszen veranlaszten, auf die empfindlichen Filamente oder auf das Blatt selbst einwirkten, weisz ich nicht.

Cyankali erzeugt, wenn es in einer Flasche gelassen wird, Cyanwasserstoff- oder Blausäure. Ein Blatt wurde 1 Stunde 35 Minuten lang dem dabei gebildeten Dampfe ausgesetzt; die Drüsen wurden in dieser Zeit so farblos und zusammengeschrumpft, dasz sie kaum sichtbar waren und ich zuerst glaubte, sie wären sämmtlich abgefallen. Das Blatt war nicht unempfindlich gemacht worden; denn sobald eines der Filamente berührt wurde, schloß es sich. Es hatte indessen gelitten, denn es öffnete sich nicht eher wieder, als bis beinahe zwei Tage vergangen waren, und war selbst dann nicht im mindesten empfindlich. Nach Verlauf eines weiteren Tages erhielt es seine Fähigkeiten wieder und schloß sich, wenn es berührt wurde, und öffnete sich später wieder. Ein anderes Blatt verhielt sich, nachdem es diesem Dampfe eine noch kürzere Zeit ausgesetzt war, in nahezu derselben Art und Weise.

Über die Art und Weise, in welcher Insecten gefangen werden. — Wir wollen nun das Benehmen der Blätter betrachten, wenn Insecten zufällig eines der empfindlichen Filamente berühren. Dies kam in meinem Gewächshause häufig vor, ich weisz aber nicht, ob die Insecten auf irgend eine besondere Art von den Blättern angezogen werden. In dem Heimathslande der Pflanze werden Insecten in groszer Anzahl von ihr gefangen. Sobald ein Filament berührt wird, schlieszen sich beide Lappen mit staunenerregender Schnelligkeit; und da sie in einem kleineren Winkel als in einem

rechten zu einander stehen, so ist die Wahrscheinlichkeit, dasz sie einen Eindringling fangen, nicht gering. Der Winkel zwischen der Blattscheibe und dem Blattstiel ändert sich nicht, wenn sich die Lappen schlieszen. Der hauptsächlichliche Sitz der Bewegung ist in der Nähe der Mittelrippe, sie ist aber nicht auf diesen Theil beschränkt; denn wenn die beiden Lappen zusammenkommen, krümmt sich ein jeder quer über seine ganze Breite einwärts; die randständigen Speichen werden indes nicht gekrümmt. Diese Bewegung des ganzen Lappens war an einem Blatte gut zu sehen, dem eine grosze Fliege gegeben worden war, und aus welchem am Ende des einen Lappens ein groszes Stück herausgeschnitten worden war, so dasz der Lappen der andern Seite, der an dieser Stelle auf keinen Widerstand stiesz, fortfuhr, sich weit über die Mittellinie nach innen zu krümmen. Später wurde noch der ganze Lappen, aus dem ein Stück herausgeschnitten worden war, entfernt, und nun rollte sich der gegenüberstehende Lappen vollständig über, indem er sich durch einen Winkel von 120 bis 130° bewegte, so dasz er beinahe unter rechtem Winkel zu der Stellung war, welche er eingenommen haben würde, wenn der andere Lappen noch vorhanden gewesen wäre.

In Folge der Einwärtskrümmung der beiden Lappen, bei ihrer Bewegung auf einander zu, kreuzen sich die geraden randständigen Spitzen zuerst mit ihren freien Enden und schliesslich mit ihren Basen. Das Blatt ist dann vollständig geschlossen und umfaszt eine seichte Höhlung. Wenn es dadurch zum Schlieszen gebracht worden ist, dasz einfach eins der empfindlichen Filamente berührt worden ist, oder wenn es einen Gegenstand einschlieszt, welcher keine lösliche stickstoffhaltige Substanz abgibt, so behalten die beiden Lappen ihre nach innen concave Form, bis sie sich wieder ausbreiten. Die Wiederausbreitung unter solchen Umständen, — d. h. wenn keine organische Substanz eingeschlossen war, — wurde in zehn Fällen beobachtet. In diesen allen breiteten sich die Blätter bis auf ungefähr zwei Drittel ihrer völligen Öffnung in 24 Stunden von der Zeit der Schlieszung an gerechnet wieder aus. Selbst das Blatt, aus dessen einem Lappen ein Stück herausgeschnitten worden war, öffnete sich innerhalb der nämlichen Zeit in einem unbedeutenden Grade. In einem Falle breitete sich ein Blatt bis auf ungefähr zwei Drittel der vollständigen Öffnung in 7 Stunden, und vollständig in 32 Stunden wieder aus; doch war nur eines seiner Filamente einfach mit einem Haar eben

hinreichend berührt worden, das Blatt zum Schlieszen zu veranlassen. Von diesen zehn Blättern breiteten sich nur ein paar vollständig in weniger als zwei Tagen wieder aus, und zwei oder drei gebrauchten selbst noch ein wenig längere Zeit. Ehe sie sich indessen völlig wieder ausbreiteten, sind sie bereit, sich augenblicklich zu schlieszen, wenn ihre empfindlichen Filamente berührt werden. Wie viele male ein Blatt fähig ist sich zu schlieszen und wieder zu öffnen, wenn keine animale Substanz eingeschlossen bleibt, weisz ich nicht; ein Blatt wurde aber viermal zum Schlieszen gebracht und öffnete sich später innerhalb sechs Tagen. Bei der letzten Gelegenheit fieng es eine Fliege und blieb dann viele Tage lang geschlossen.

Diese Fähigkeit, sich schnell wieder zu öffnen, wenn die Filamente zufällig durch Grashalme oder vom Winde auf das Blatt gewekte fremde Körper berührt worden waren, wie es doch gelegentlich im Heimathlande der Pflanze vorkommt⁴, musz für die Pflanze von einiger Bedeutung sein; denn so lange ein Blatt geschlossen bleibt, kann es natürlich kein Insect fangen.

Wenn die Filamente gereizt werden und ein Blatt wird dazu gebracht, sich über ein Insect zu schlieszen, oder über ein Stückchen Fleisch, Eiweisz, Gelatine, Casëin oder zweifelsohne über irgend einen andern, lösliche stickstoffhaltige Substanz enthaltenden Körper, drücken die Lappen, anstatt concav zu bleiben, und dabei eine Concavität einzuschlieszen, langsam ihrer ganzen Breite nach gegen einander. Wenn dies stattfindet, werden die Ränder allmählich ein wenig nach auszen gekehrt, so dasz die Speichen, welche sich zuerst kreuzten, zuletzt in zwei parallelen Reihen vorspringen. Die Lappen drücken sich mit solcher Gewalt gegen einander, dasz ich gesehen habe, wie ein Eiweiszwürfel bedeutend abgeplattet wurde und deutliche Eindrücke der kleinen vorspringenden Drüsen erhielt; der letztere Umstand dürfte aber wohl theilweise durch die anätzende Wirkung des Secrets verursacht worden sein. Die Lappen werden so fest zusammengepreszt, dasz, wenn ein groszes Insect oder ein anderer grözzerer Gegenstand gefangen ist, eine entsprechende Hervorragung auf der Auszenseite des Blattes deutlich sichtbar wird. Wenn die beiden Lappen in dieser Weise vollständig geschlossen sind, so widerstehn sie einem künstlichen Öffnen, wie z. B. durch einen dünnen zwischen sie hinein-

⁴ Nach der Angabe des Dr. Curtis in Boston Journal Nat. Hist. Vol. I. 1837, p. 123.

getriebenen Keil, mit erstaunlicher Kraft, und werden meist eher durchbrochen, als dasz sie nachgäben. Werden sie nicht gebrochen, so schlieszen sie sich, wie mir Dr. CANBY in einem Briefe mittheilt, „mit einem förmlichen lauten Schlage.“ Wenn aber das Ende eines Blattes fest zwischen Daumen und Zeigefinger oder von einem Klemmer gehalten wird, so dasz die Lappen nicht anfangen können sich zu schlieszen, so äuszern sie, während sie sich in dieser Lage befinden, sehr wenig Kraft.

Ich glaubte zuerst, dasz das allmähliche Gegeneinanderdrücken der Lappen ausschliesslich durch gefangene Insecten verursacht würde, welche über die empfindlichen Filamente wegkröchen und sie wiederholt reizten; diese Ansicht schien mir um so wahrscheinlicher zu sein, als ich von Dr. BURDON SANDERSON hörte, dasz, sobald die Filamente eines geschlossenen Blattes gereizt würden, der normale elektrische Strom gestört würde. Es ist aber trotzdem eine solche Reizung durchaus nicht nothwendig, denn ein todttes Insect, oder ein Stückchen Fleisch oder Eiweisz, alles wirkt gleichmäszig gut; es wird dadurch bewiesen, dasz es in diesen Fällen die Absorption von animaler Substanz ist, welche die Lappen reizt, sich langsam gegen einander zu drücken. Wir haben gesehen, dasz die Absorption einer äuszerst geringen Quantität solcher Substanz es auch bewirkt, dasz sich ein vollständig ausgebreitetes Blatt langsam schlieszt; und diese Bewegung ist dem langsamen Gegeneinanderdrücken der concaven Lappen offenbar analog. Diese letztere Thätigkeit ist für die Pflanze von hoher functioneller Bedeutung, denn es werden dadurch die Drüsen auf beiden Seiten mit einem gefangenen Insect in Berührung gebracht, und in Folge dessen sondern sie ab. Das Secret, welches nun animale Substanz gelöst enthält, wird dann durch Capillarattraction über die ganze Fläche des Blattes gezogen, veranlaszt alle Drüsen abzusondern und lässt sie die diffundirte animale Substanz aufsaugen. Die durch die Absorption derartiger Substanz angeregte Bewegung ist zwar langsam, aber doch für ihren endlichen Zweck ausreichend, während die durch die Berührung eines der empfindlichen Filamente angeregte Bewegung rapid ist; und dies ist zum Fangen von Insecten ganz unentbehrlich. Diese beiden, durch zwei weit von einander verschiedene Mittel angeregten Bewegungen sind daher, wie alle übrigen Functionen der Pflanze, jede in ihrer Art den Zwecken, welchen sie dienen, gut angepasst.

Es besteht noch ein anderer groszer Unterschied in der Thätigkeit der Blätter, welche solche Gegenstände wie Stückchen Holz, Kork, Papierkügelchen, einschlieszen, oder deren Filamente einfach berührt worden waren, und derjenigen, welche organische, lösliche stickstoffhaltige Substanz darbietende Körper einschlieszen. Im erstern Falle öffnen sich die Blätter, wie wir gesehen haben, in weniger als 24 Stunden wieder und sind dann bereit, selbst noch ehe sie sich vollständig ausgebreitet haben, sich wieder zu schlieszen. Haben sie sich aber über stickstoffabgebenden Körpern geschlossen, so bleiben sie viele Tage lang dicht geschlossen; nachdem sie sich dann wieder ausgebreitet haben, sind sie torpid, werden nie wieder thätig oder erst nach Verlauf einer beträchtlichen Zeit. In vier Fällen öffneten sich Blätter, nachdem sie Insecten gefangen hatten, niemals wieder, sondern fiengen an zu welken, dabei immer geschlossen bleibend — in einem Falle fünfzehn Tage lang über einer Fliege, in einem zweiten vierundzwanzig Tage lang, trotzdem die Fliege klein war, in einem dritten vierundzwanzig Tage lang über einer Holzlaus, und in einem vierten fünfunddreissig Tage lang über einer groszen *Tipula*. In zwei andern Fällen blieben Blätter mindestens neun Tage über Fliegen geschlossen, und wie viel länger noch, weisz ich nicht. Es muss indessen doch hinzugefügt werden, dasz in zwei Fällen, wo auf natürliche Weise sehr kleine Insecten gefangen worden waren, das Blatt sich so schnell wieder öffnete, als wenn nichts gefangen worden wäre; ich vermuthe, dies war die Folge davon, dasz derartig kleine Insecten nicht zerdrückt worden waren, oder keine animale Substanz excoerirt hatten, so dasz die Drüsen nicht gereizt wurden. Kleine eckige Stückchen Eiweisz und Gelatine wurden auf die beiden Enden dreier Blätter gelegt, von denen zwei dreizehn und das dritte zwölf Tage lang geschlossen blieben. Zwei andere Blätter blieben über Stückchen Fleisch elf Tage lang, ein drittes Blatt acht Tage lang, und ein viertes (dies war indessen geknickt und beschädigt worden) nur sechs Tage lang geschlossen. Stückchen Käse, oder Casein, wurden auf das eine Ende, und Eiweisz auf das andere Ende von drei Blättern gelegt; die Enden mit den ersteren Substanzen öffneten sich nach sechs, acht und neun Tagen, während die anderen Enden sich etwas später öffneten. Keines der obigen Stückchen Fleisch, Eiweisz u. s. w. war gröszer als ein Würfel von $\frac{1}{10}$ Zoll (2,54 Mm.) Seitenlänge; zuweilen waren sie kleiner; und doch reichten diese kleinen Portionen hin, die

Blätter viele Tage lang geschlossen zu halten. Dr. CANBY theilt mir mit, dasz Blätter längere Zeit über Insecten geschlossen bleiben als über Fleisch; und nach dem, was ich gesehen habe, kann ich wohl glauben, dasz dies der Fall ist, besonders wenn die Insecten grosz sind.

In allen den oben angeführten Fällen und in vielen anderen, in denen Blätter eine lange aber unbekannte Zeit über natürlich gefangenen Insecten geschlossen blieben, waren sie, wenn sie sich wieder geöffnet hatten, mehr oder weniger torpid. Meistens waren sie während vieler folgender Tage so torpid, dasz keinerlei Reizung der Filamente die geringste Bewegung bewirkte. In einem Falle indessen schloz sich ein Blatt mit äusserster Langsamkeit, als eines seiner Filamente berührt wurde, an dem Tage, nachdem es sich wieder geöffnet hatte; es hatte vorher eine Fliege umfasst; und obgleich diesmal kein Gegenstand eingeschlossen wurde, so war es doch so torpid, dasz es sich das zweite mal nicht vor Verlauf von 44 Stunden wieder öffnete. In einem zweiten Falle bewegte ein Blatt, welches sich ausgebreitet hatte, nachdem es mindestens neun Tage über einer Fliege geschlossen geblieben war, als es stark gereizt wurde, nur einen seiner beiden Lappen und behielt diese ungewöhnliche Stellung die nächsten zwei Tage hindurch bei. Ein dritter Fall bietet die stärkste Ausnahme dar, welche ich beobachtet habe: nachdem ein Blatt eine unbekannte Zeit hindurch über einer Fliege geschlossen geblieben war, öffnete es sich, und als eines seiner Filamente berührt wurde, schloz es sich wieder, wenn schon ziemlich langsam. Dr. CANBY, welcher in den Vereinigten Staaten eine grosze Anzahl von Pflanzen beobachtet hat, welche, obgleich nicht an ihrem eingeborenen Standorte, doch wahrscheinlich kräftiger waren, als meine Pflanzen, theilt mir mit, „dasz er mehrere male erfahren habe, wie kräftige „Pflanzen ihre Beute mehreremale verschlungen hätten; gewöhnlich „war zweimal, oder sehr häufig, einmal schon hinreichend, sie untauglich zu machen.“ Auch Mrs. TREAT, welche in New-Jersey viele Pflanzen cultivirte, theilt mir mit, dasz „mehrere Blätter hintereinander jedes drei Fliegen fingen, dasz aber die meisten von ihnen „nicht im Stande waren, die dritte Fliege zu verdauen, sondern über „dem Versuch abstarben. Fünf Blätter jedoch verdauten jedes drei „Fliegen und schlossen sich über der vierten, starben aber bald nach „dem vierten Fange. Viele Blätter verdauten nicht einmal ein einziges „groszes Insect.“ Es scheint hiernach, als sei das Verdauungsver-

mögen etwas beschränkt; und sicher ist es, dasz Blätter über einem Insect immer viele Tage lang eingeschlagen bleiben und ihre Fähigkeit, sich von neuem zu schlieszen, nicht vor Ablauf vieler folgender Tage wieder erhalten. In dieser Beziehung weicht *Dionaea* von *Drosera* ab, welche viele Insecten nach kürzeren Zeitintervallen fängt und verdaut.

Wir sind nun vorbereitet, den Nutzen der randständigen Spitzen zu verstehen, welche einen so auffallenden Zug in der äusseren Erscheinung der Pflanzen bilden (s. Fig. 12, p. 260) und welche mir in meiner Unkenntnis auf den ersten Blick nutzlose Anhänge zu sein schienen. In Folge der Einwärtskrümmung der sich einander nähernden Lappen kreuzen sich zuerst die Spitzen der randständigen Speichen und schliesslich auch ihre Basen. Bis die Ränder der Lappen in Berührung kommen, bleiben längliche Räume zwischen den Speichen, in der Breite von $\frac{1}{15}$ bis zu $\frac{1}{10}$ Zoll (1,693 bis 2,54 Mm.) schwankend, je nach der Grösze des Blattes, offen. Es kann daher ein Insect, wenn sein Körper nicht dicker ist als die angegebenen Masse, leicht zwischen den gekreuzten Speichen hindurch entweichen, wenn es durch die sich schlieszenden Lappen und die zunehmende Dunkelheit beunruhigt wird; und einer meiner Söhne hat factisch ein kleines Insect auf diese Weise entweichen sehen. Wenn andererseits ein mäszig groszes Insect versucht, zwischen den Riegeln durch zu entkommen, so wird es sicherlich durch die sich schlieszenden Wände in sein schauerliches Gefängnis zurückgetrieben werden, denn die Speichen fahren fort, sich immer mehr und mehr zu kreuzen, bis die Ränder der Lappen selbst in Berührung kommen. Ein sehr starkes Insect indessen würde wohl im Stande sein, sich zu befreien; und Mrs. TREAT sah einen Rosenkäfer der Vereinigten Staaten (*Macroductylus subspinosus*) dies wirklich ausführen. Es würde nun offenbar ein groszer Nachtheil für die Pflanze sein, viele Tage dadurch zu verlieren, dasz sie über einem minutiösen Insecte geschlossen bliebe und dann später noch mehrere weitere Tage oder Wochen brauchte, ihre Empfindlichkeit wieder zu erlangen, insofern ja ein sehr kleines Insect nur wenig Nahrung darbieten würde. Es würde für die Pflanze viel besser sein, eine Zeit lang zu warten, bis ein mäszig groszes Insect gefangen wäre, und die kleinen lieber entschlüpfen zu lassen; und dieser Vortheil ist der Pflanze durch die sich langsam kreuzenden randständigen Speichen gesichert worden, welche wie die groszen

Maschen eines Fischernetzes der kleinen und nutzlosen Brut gestatten, zu entschlüpfen.

Da ich besorgt war, zu erfahren, ob diese Ansicht die richtige wäre, — und da der Fall auch eine gute Erläuterung dafür gibt, wie vorsichtig wir in der Annahme sein müssen, dasz irgend ein völlig entwickeltes Gebilde nutzlos sei, wie ich es in Bezug auf die randständigen Speichen angenommen hatte, — wandte ich mich an Dr. CANBY. Er besuchte den natürlichen Standort der Pflanze zeitig im Jahre, ehe die Blätter zu ihrer vollen Grösze herangewachsen waren, und schickte mir vierzehn Blätter, welche natürlich gefangene Insecten enthielten. Vier derselben hatten ziemlich kleine Insecten gefangen, nämlich drei davon Ameisen und das vierte eine eher kleine Fliege; aber die andern zehn hatten alle grosze Insecten gefangen, nämlich fünf *Elater*, zwei *Chrysomela*, eins einen *Curculio*, eine dicke und breite Spinne und eine Scolopender. Unter diesen zehn Insecten fanden sich nicht weniger als acht Käfer⁵, und unter den ganzen vierzehn war nur eins, nämlich ein zweiflügliges Insect, welches leicht fliegen konnte. *Drosera* lebt andererseits hauptsächlich von Insecten, welche gute Flieger sind, besonders von Diptern, die mittelst ihres klebrigen Secrets gefangen werden. Aber was uns hier am meisten angeht, ist die Grösze der zehn grösseren Insecten. Ihre mittlere Länge von Kopf zu Schwanz war 0,256 Zoll, während die Lappen der Blätter im Mittel 0,53 Zoll lang waren, so dasz die Insecten nahebei halb so lang waren wie die Blätter, in welchen sie eingeschlossen wurden. Nur einige wenige dieser Blätter hatten daher ihre Kräfte durch das Fangen kleiner Beute verschwendet, obschon es ganz wahrscheinlich ist, dasz viele kleine Insecten über sie hin gekrochen und gefangen worden, aber dann noch zwischen den Speichen hindurch entkommen waren.

Die Übermittlung des motorischen Impulses und die Mittel der Bewegung. — Es genügt, irgend eines der sechs

⁵ Dr. Canby bemerkt (Gardener's Monthly, August, 1868). dasz „der allgemeinen Regel nach Käfer und Insecten dieser Art zu hartschalig zu sein scheinen, um zur Nahrung zu dienen, und dasz sie nach kurzer Zeit wieder ausgeworfen werden.“ Ich bin über diese Angabe überrascht, wenigstens in Bezug auf solche Käfer wie die *Elater*; denn die fünf, welche ich untersuchte, waren in einem äusserst zerbrechlichen und leeren Zustande, als wenn alle ihre inneren Theile verdaut worden wären. Mrs. Treat theilt mir mit, dasz die Exemplare, welche sie in New-Jersey cultivirte, hauptsächlich Diptern gefangen hätten.

Filamente zu berühren, um beide Lappen zum Schlieszen zu veranlassen, wobei dieselben gleichzeitig ihrer ganzen Breite nach einwärts gekrümmt werden. Der Reiz musz daher von jedem der Filamente nach allen Richtungen hin ausstrahlen. Er musz auch mit groszer Geschwindigkeit quer über das Blatt gesandt werden, denn in allen gewöhnlichen Fällen schlieszen sich die beiden Lappen, so weit es das Auge beurtheilen kann, gleichzeitig. Die meisten Physiologen glauben, dasz bei reizbaren Pflanzen der Reiz den Gefäszbündeln entlang oder in nahem Zusammenhange mit ihnen fortgeleitet werde. Bei *Dionaea* scheint auf den ersten Blick der Verlauf dieser Gefäsze (aus spiralem und gewöhnlichem Gefäszgewebe zusammengesetzt) diese Annahme zu begünstigen; denn sie laufen die Mittelrippe in einem groszen Bündel hinauf, auf jeder Seite kleine Bündel beinahe unter rechtem Winkel abgebend. Diese spalten sich gelegentlich gabelförmig auf ihrem Verlaufe dem Rande zu, und dicht am Rande treten kleine Zweige aus benachbarten Gefäszen zusammen und laufen in die randständigen Speichen. An einigen dieser Vereinigungspunkte bilden die Gefäsze merkwürdige Schlingen, wie die bei *Drosera* beschriebenen. Eine zusammenhängende Zickzacklinie läuft hiernach rings um den ganzen Umfang des Blattes und in der Mittelrippe sind sämmtliche Gefäsze in dichter Berührung, so dasz alle Theile des Blattes in einen gewissen Grad von gegenseitiger Mittheilbarkeit gebracht zu sein scheinen. Nichtsdestoweniger ist aber doch die Gegenwart von Gefäszen für die Übermittlung des motorischen Impulses nicht nothwendig, denn er wird auch von den Spitzen der empfindlichen Filamente (dieselben sind ungefähr $\frac{1}{20}$ Zoll lang), in welche keine Gefäsze eintreten, weitergeleitet; und die letzteren hätten nicht übersehen werden können, da ich dünne senkrechte Durchschnitte durch das Blatt bei den Basen der Filamente machte.

Bei mehreren Gelegenheiten wurden ungefähr $\frac{1}{10}$ Zoll lange Sellitze mit einer Lancette dicht an der Basis der Filamente, parallel mit der Mittelrippe gemacht, daher direct quer auf den Lauf der Gefäszbündel. Dieselben wurden zuweilen auf der inneren und zuweilen auf der äusseren Seite der Filamente gemacht; mehrere Tage, nachdem sich die Blätter wieder geöffnet, wurden nun diese Filamente derb berührt (denn sie wurden immer durch die Operation in einem gewissen Grade tropid gemacht), und die Lappen schlossen sich darauf in der gewöhnlichen Art, wenschon langsam und zuweilen nicht vor Ablauf einer

beträchtlichen Zeit. Diese Fälle zeigen, dass der motorische Impuls nicht den Gefäßbündeln entlang fortgeleitet wird; sie zeigen ferner, dass keine Nöthigung zur Annahme eines directen Communicationsweges von dem Filamente, welches berührt worden ist, nach der Mittelrippe und dem gegenüberliegenden Lappen oder nach den äusseren Theilen eines und desselben Lappens besteht.

Es wurden nun zunächst zwei Schlitze nahe an einander und beide der Mittelrippe parallel in derselben Art und Weise, wie vorhin erwähnt, jeder auf einer Seite der Basis eines Filaments an fünf verschiedenen Blättern gemacht, so dass ein kleiner, ein Filament tragender Streifen mit dem übrigen Blatte nur an seinen beiden Enden zusammenhieng. Diese Streifen waren nahezu von der nämlichen Grösze; eines wurde sorgfältig gemessen: es war 0,12 Zoll (3,048 Mm.) lang und 0,08 Zoll (2,032 Mm.) breit; in der Mitte stand das Filament. Nur einer dieser Streifen welkte und starb ab. Nachdem sich das Blatt von der Operation wieder erholt hatte, trotzdem aber die Schlitze noch immer offen waren, wurden die in solche Umstände versetzten Filamente derb berührt, und beide Lappen, oder einer allein schloss sich langsam. In zwei Fällen brachte die Berührung des Filaments keine Wirkung hervor; als aber die Spitze einer Nadel in den Blattstreifen an der Basis des Filaments eingestochen wurde, schlossen sich die Lappen langsam. In diesen Fällen nun muss der Impuls dem Streifen entlang in einem der Mittelrippe parallelen Zuge fortgeschritten und dann entweder von beiden Enden oder nur von einem Ende des Streifens über die ganze Oberfläche der beiden Lappen ausgestrahlt sein.

Es wurden ferner zwei parallele Schlitze, gleich den früheren, einer auf jeder Seite der Basis eines Filaments, aber unter rechtem Winkel zur Mittelrippe gemacht. Nachdem die Blätter (der Zahl nach zwei) sich wieder erholt hatten, wurden die Filamente derb berührt und die Lappen schlossen sich langsam; hier muss der Impuls eine kurze Strecke weit in rechtem Winkel nach der Mittelrippe zu fortgeschritten und dann nach allen Seiten über beide Lappen ausgestrahlt sein. Diese verschiedenen Fälle beweisen, dass der motorische Impuls in allen Richtungen hin durch das Zellgewebe läuft, unabhängig vom Verlaufe der Gefässe.

Bei *Drosera* haben wir gesehen, dass der motorische Impuls in gleicher Weise durch das Zellgewebe nach allen Richtungen hin über-

mittelt wird, dass aber die Geschwindigkeit seines Fortschreitens in hohem Masse von der Länge der Zellen und der Richtung ihrer längeren Achsen bestimmt wird. Mein Sohn fertigte dünne Durchschnitte eines Blattes von *Dionaea an*, und wir fanden, dass die Zellen, sowohl die der centralen als auch die der oberflächlicheren Schichten, bedeutend verlängert waren und ihre längeren Achsen nach der Mittelrippe hingerichtet hatten; und gerade in dieser Richtung musz der motorische Impuls mit groszer Geschwindigkeit von einem Lappen zum andern gesandt werden, da sich beide gleichzeitig schlieszen. Die centralen, parenchymatösen Zellen sind grösser, lockerer an einander geheftet und haben zartere Wandungen als die oberflächlicheren Zellen. Eine dicke Masse von Zellgewebe bildet die obere Fläche der Mittelrippe oberhalb des groszen centralen Gefässbündels.

Als die Filamente derb berührt wurden, an deren Basen Schlitze gemacht worden waren und zwar entweder auf beiden Seiten oder nur an einer Seite, entweder parallel mit der Mittelrippe oder in rechtem Winkel zu ihr, bewegten sich beide Lappen oder nur der eine. In einem dieser Fälle bewegte sich der Lappen auf der Seite, welche das Filament trug, das berührt worden war, in drei anderen Fällen aber bewegte sich allein der gegenüberliegende Lappen; eine Beschädigung also, welche hinreichte, die Bewegung eines Lappens zu hindern, verhinderte die Weiterleitung eines Reizes von ihm aus nicht, welcher den gegenüberliegenden Lappen sich zu bewegen anregte. Wir lernen hieraus auch, dass, obgleich sich normal beide Lappen zusammen bewegen, jeder die Fähigkeit unabhängiger Bewegung hat. Es ist allerdings bereits der Fall von einem torpiden Blatte mitgetheilt worden, welches sich kürzlich, nachdem es eine Fliege gefangen hatte, wieder geöffnet hatte, und an dem sich ein Lappen allein bewegte, als es gereizt wurde. Überdies kann sich auch ein Ende eines und desselben Lappens schlieszen und wieder ausbreiten, unabhängig vom anderen Ende, wie wir es in einigen der vorstehend angeführten Experimente gesehen haben.

Wenn sich die Blattlappen, die ziemlich dick sind, schlieszen, so ist keine Spur von Faltenbildung auf irgend einem Theile ihrer obern Fläche zu sehen. Es müssen sich daher allem Anscheine nach die Zellen zusammenziehen. Der hauptsächlichste Sitz der Bewegung ist offenbar die dicke Zellenmasse, welche auf dem centralen Gefässbündel in der Mittelrippe aufliegt. Um zu ermitteln, ob sich dieser

Theil zusammenzieht, wurde ein Blatt in einer solchen Weise an dem Tische des Mikroskops befestigt, dasz die beiden Lappen nicht vollständig geschlossen werden konnten; und nachdem ich zwei sehr kleine schwarze Punkte auf die Mittelrippe, in einer queren Reihe und ein wenig nach einer Seite hin, gemacht hatte, stellte es sich mittels des Mikrometers heraus, dasz sie $\frac{1}{10000}$ Zoll von einander entfernt standen. Nun wurde eines der Filamente berührt und die Lappen schlossen sich; da sie aber daran verhindert waren, sich zu berühren, so konnte ich noch immer die beiden Punkte sehen, welche nun $\frac{1}{10000}$ Zoll auseinander standen, so dasz eine kleine Partie der oberen Fläche der Mittelrippe sich in einer Querlinie um $\frac{2}{10000}$ Zoll (0,0508 Mm.) zusammengezogen hatte.

Wir wissen, dasz die Lappen, während sie sich schlieszen, ihrer ganzen Breite nach unbedeutend nach innen gekrümmt werden. Diese Bewegung ist dem Anscheine nach eine Folge der Contraction der oberflächlichen Zellschichten über die ganze obere Fläche hin. Um ihre Zusammenziehung zu beobachten, wurde aus dem einen Lappen ein schmaler Streifen unter rechtem Winkel auf die Mittelrippe ausgeschnitten, so dasz die Oberfläche des entgegengesetzten Lappens an dieser Stelle gesehen werden konnte, wenn das Blatt geschlossen war. Nachdem sich das Blatt von der Operation erholt und wieder ausgebreitet hatte, wurden drei kleine schwarze Flecken auf die dem Schlitz oder Fenster gegenüberliegende Fläche in einer Linie rechtwinklig auf die Mittelrippe gemacht. Die Entfernung zwischen den Flecken wurde als $\frac{4}{10000}$ Zoll betragend ermittelt, so dasz die beiden äussersten Punkte $\frac{8}{10000}$ Zoll auseinander standen. Nun wurde eines der Filamente berührt und das Blatt schloz sich. Als die Entfernungen zwischen den Punkten wiederum gemessen wurden, ergab sich, dasz die beiden der Mittelrippe am nächsten gelegenen um $\frac{1}{10000}$ Zoll näher an einander waren als früher und die beiden ferneren Punkte um $\frac{3}{10000}$ Zoll, so dasz nun die beiden äussersten Punkte der Reihe ungefähr $\frac{5}{10000}$ Zoll (0,127 Mm.) näher an einander standen als vorher. Wenn wir annehmen, dasz die ganze obere Fläche des Lappens, welcher $\frac{4}{10000}$ Zoll breit war, sich in demselben Verhältnis zusammengezogen hat, so wird die Gesamtcontraction ungefähr $\frac{2}{10000}$ oder $\frac{1}{10000}$ Zoll (0,635 Mm.) betragen haben; ob dies aber hinreichend ist, die unbedeutende Einwärtskrümmung des ganzen Lappens zu erklären, bin ich nicht im Stande zu sagen.

Endlich ist nun die wunderbare, von Dr. BURDON SANDERSON gemachte Entdeckung⁶ in Bezug auf die Bewegung der Blätter allgemein bekannt, dasz nämlich in der Blattscheibe und dem Blattstiel ein normaler elektrischer Strom besteht, und dasz, wenn die Blätter gereizt werden, der Strom in derselben Art und Weise gestört wird, wie es während der Contraction des Muskels eines Thieres stattfindet.

Die Wiederausbreitung der Blätter. — Diese wird in einem unmerkbar langsamen Tempo bewirkt, mag nun ein Gegenstand eingeschlossen sein oder nicht⁷. Ein Lappen kann sich für sich selbst wieder ausbreiten, wie es mit dem torpiden Blatte vorkam, bei dem sich nur ein Lappen allein geschlossen hatte. Auch haben wir in den Versuchen mit Käse und Eiweisz gesehen, dasz die beiden Enden eines und desselben Blattes bis zu einem gewissen Grade sich unabhängig von einander wieder ausbreiten können. Aber in allen gewöhnlichen Fällen öffnen sich beide Lappen zu der nämlichen Zeit. Die Wiederausbreitung wird nicht durch die empfindlichen Filamente bestimmt; alle drei Filamente auf einem Lappen wurden dicht an ihrer Basis abgeschnitten; und die drei so behandelten Blätter breiteten sich wieder aus und zwar das eine in theilweiser Ausdehnung in 24 Stunden, — das zweite in gleichem Grade in 48 Stunden, — und das dritte, welches vorher verletzt worden war, vor dem sechsten Tage. Nach ihrer Wiederausbreitung schlossen sich diese Blätter schnell, als die Filamente auf dem andern Lappen gereizt wurden. Diese wurden dann bei einem Blatte auch noch abgeschnitten, so dasz keine mehr vorhanden waren. Dieses verstümmelte Blatt breitete sich trotz des Verlustes aller seiner Filamente in zwei Tagen in der gewöhnlichen Weise wieder aus. Wenn die Filamente durch Eintauchen in eine Zuckerlösung gereizt worden waren, so breiteten sich die Lappen nicht so bald wieder aus, als wenn die Filamente blosz

⁶ Proceed. Royal Society, Vol. XXI, p. 495, und Lecture at the Royal Institution, June 5, 1874, mitgetheilt in „Nature“, 1874, p. 105 und 127.

⁷ Nuttall sagt in seinen Genera of American Plants, p. 277 (Anmerkung): „ich hatte (während ich diese Pflanze in ihrer eigentlichen Heimath sammelte) Gelegenheit zu beobachten, dasz ein losgetrenntes Blatt wiederholte Anstrengungen machte, sich dem Einflusse der Sonne auszusetzen; diese Versuche bestanden in einer wellenförmigen Bewegung der randständigen Wimpern, welche von einem theilweisen Öffnen und darauf folgenden Zusammensinken der Blattscheibe begleitet wurde und endlich in einer vollständigen Ausbreitung und einer Zerstörung der Empfindlichkeit ausgieng.“ Ich bin dem Professor Oliver für dies Citat verbunden; ich verstehe aber nicht, was hier stattfand.

berührt worden waren; und dies ist, wie ich vermuthete, Folge davon, dass sie stark durch Exosmose afficirt worden sind, so dass sie einige Zeit lang fortdauernd einen motorischen Impuls der oberen Fläche des Blattes zuleiten.

Die folgenden Thatsachen lassen mich glauben, dass die verschiedenen Zellschichten, welche die untere Fläche des Blattes bilden, sich immer in einem Zustande der Spannung befinden, und dass es eine Folge dieses mechanischen Zustandes ist — wahrscheinlich noch dadurch unterstützt, dass frische Flüssigkeit in die Zellen gezogen wird, — dass die Lappen sich zu trennen oder auszubreiten anfangen, so bald die Contraction der oberen Flächen sich vermindert. Ein Blatt wurde abgeschnitten und plötzlich senkrecht in kochendes Wasser geworfen; ich erwartete, dass sich die Lappen schlieszen würden, aber statt dessen divergirten sie ein wenig. Ich nahm dann ein anderes schönes Blatt, dessen Lappen in einem Winkel von nahezu 80° zu einander standen; und als ich es wie das vorige eintauchte, erweiterte sich der Winkel plötzlich auf 90° . Ein drittes Blatt hatte sich kürzlich wieder ausgebreitet, nachdem es eine Fliege gefangen hatte, und war in Folge dessen torpid, so dass wiederholte Berührungen der Filamente nicht die geringste Bewegung bewirkten; als es in ähnlicher Weise in kochendes Wasser getaucht wurde, giengen die Lappen trotzdem ein wenig auseinander. Da diese Blätter senkrecht in das kochende Wasser gehalten wurden, müssen beide Oberflächen und die Filamente gleichmässig afficirt worden sein; und ich kann mir die Divergenz der Lappen nur dadurch verständlich machen, dass ich annehme, die Zellen auf der unteren Seite hätten in Folge ihres Spannungszustandes mechanisch eingewirkt und somit die Lappen plötzlich ein wenig auseinander gezogen, sobald die Zellen auf der oberen Fläche getödtet wurden und ihr Contractionsvermögen verloren. Wir haben gesehen, dass kochendes Wasser in gleicher Weise die Tentakeln der *Drosera* rückwärts biegen macht, und dies ist eine der Divergenz der Blattlappen bei *Dionaea* analoge Bewegung.

In einigen Schlussbemerkungen zum fünfzehnten Capitel über die Droseraceen werden die verschiedenen Arten von Irritabilität, welche die verschiedenen Gattungen besitzen, und die verschiedenen Arten, in welchen sie Insecten fangen, mit einander verglichen werden.

Vierzehntes Capitel.

Aldrovanda vesiculosa.

Fängt Krustenthier. — Structur der Blätter im Vergleich mit denen der *Dionaea*. — Aufsaugung der Drüsen, der viertheiligen Fortsätze und der Spitzen an den nach innen gefalteten Rändern. — *Aldrovanda vesiculosa*, var. *australis* — Fängt sich Beute. — Aufsaugung thierischer Substanz. — *Aldrovanda vesiculosa*, var. *verticillata*. — Schlussbemerkungen.

Diese Pflanze kann eine kleine, im Wasser wachsende *Dionaea* genannt werden. STEIN entdeckte 1873, dass die zweilappigen Blätter, welche in Europa gewöhnlich geschlossen gefunden werden, sich unter einer genügend hohen Temperatur öffnen und wenn sie berührt werden, plötzlich schlieszen¹. Sie breiten sich in von 24 bis 36 Stunden wieder aus; aber, wie es scheint, nur wenn unorganische Gegenstände eingeschlossen wurden. Die Blätter enthalten zuweilen Luftblasen und wurden früher für Blasen gehalten; daher der specifische Name „*vesiculosa*“. STEIN beobachtete, dass Wasser-Insecten manchmal gefangen wurden, und Prof. COHN hat wiederholt in den Blättern natürlich wachsender Pflanzen viele Arten von Krustenthieren und Larven gefunden². Pflanzen, die in filtrirtem Wasser gehalten worden waren, wurden von ihm in ein Gefäß, welches zahlreiche Krustenthier der Gattung *Cypris* enthielt, gethan, und am nächsten Morgen wurden

¹ Seit seiner ersten Publication hat Stein gefunden, dass die Reizbarkeit der Blätter von De Sussus beobachtet worden ist, was im „Bullet. Soc. de Bot. de France“, 1861, mitgetheilt wird. Delpino gibt in einem, 1871 publicirten Aufsatz an (Nuovo Giornale Bot. Ital. Vol. III, p. 74), dass „una quantità di chioccioline e di altri animalecoli acquatici“ gefangen und von den Blättern erstickt werden. *Chioccioline* sind Süßwasser-Schalthiere. Es wäre interessant, zu wissen, ob ihre Schalen überhaupt von der Säure des verdauenden Secrets angegriffen wurden.

² Ich bin diesem ausgezeichneten Naturforscher zu Dank verpflichtet, dass er mir seine Abhandlung über *Aldrovanda* noch vor ihrer Veröffentlichung in den „Beiträgen zur Biologie der Pflanzen“ 5. Heft, 1875, p. 71 geschickt hat.

viele gefangen gefunden, noch lebendig und in den geschlossenen Blättern herumschwimmend, aber zu gewissem Tode verurtheilt.

Gleich nachdem ich Prof. COHN's Abhandlung gelesen hatte, erhielt ich durch Dr. HOOKER's Güte lebende Pflanzen aus Deutschland. Da ich nichts zu Prof. COHN's ausgezeichnete Beschreibung hinzufügen kann, so will ich nur zwei Abbildungen geben, die eine von einem Wirtel von Blättern aus seiner Abhandlung copirt, und die andere von einem flach offen gedrückten Blatte, von meinem Sohne FRANCIS gezeichnet. Ich will jedoch einige Bemerkungen über die



Fig. 13. (*Aldrovanda vesiculosa*.) Obere Figur: Blattwirtel (nach COHN). Untere Figur: ein flach offen gedrücktes Blatt, stark vergrößert.

Verschiedenheiten zwischen dieser Pflanze und der *Dionaea* daran knüpfen.

Aldrovanda besitzt keine Wurzeln und schwimmt frei im Wasser. Die Blätter sind in Wirteln rings um den Stamm angeordnet. Ihre breiten Stiele enden in von vier bis sechs steifen Vorsprüngen³, jeder

³ Man hat die homologen Beziehungen dieser Vorsprünge unter den Botanikern vielfach erörtert. Dr. Nitschke (Botan. Zeitung, 1861, p. 146) glaubt, dass sie den gefransten schuppenartigen Körpern, die sich an den Basen der Blattstiele bei *Drosera* finden, entsprechen.

an der Spitze mit einer steifen kurzen Borste versehen. Das zweilappige Blatt, dessen Mittelrippe gleichfalls an der Spitze mit einer kurzen Borste versehen ist, steht in der Mitte dieser Vorsprünge und wird augenscheinlich von ihnen geschützt. Die Lappen werden von einem sehr zarten Gewebe gebildet, so dasz sie durchsichtig sind; sie öffnen sich, wie COHN sagt, ungefähr eben so viel als die beiden Klappen einer lebenden Muschelschale, daher selbst noch weniger als die Lappen der *Dionaea*; und dies musz das Fangen von im Wasser lebenden Thieren noch leichter machen. Die Außenseite der Blätter und Stiele ist mit sehr kleinen, zweiarmigen Papillen bedeckt, augenscheinlich den achtstrahligen Papillen der *Dionaea* entsprechend.

Jeder Lappen ist etwas größer als ein Halbkreis in der Convexität, und besteht aus zwei sehr verschiedenen concentrischen Theilen; die innere und kleinere Partie oder die der Mittelrippe nähere ist leicht concav und wird, nach COHN, von drei Zellenschichten gebildet. Seine obere Fläche ist mit farblosen Drüsen, gleich denen der *Dionaea*, aber einfacher als diese, dicht besetzt; sie werden von bestimmten Stielen, welche aus zwei Reihen von Zellen bestehen, getragen. Der äuzere und breitere Theil des Lappens ist flach und sehr dünn und wird immer von zwei Zellenschichten gebildet. Seine obere Fläche trägt keine Drüsen, aber an ihrer Stelle kleine vierspaltige Fortsätze, von denen jeder aus vier spitz zulaufenden Vorsprüngen besteht, welche sich von einer gemeinsamen Hervorragung erheben. Diese Fortsätze werden von einer sehr zarten Membran gebildet, welche mit einer Schicht von Protoplasma ausgekleidet ist; sie enthalten zuweilen zusammengeballte kuglige Massen von hyaliner Substanz. Zwei der leicht auseinander laufenden Arme sind gegen die Peripherie gerichtet und zwei gegen die Mittelrippe, sie bilden so zusammen eine Art von griechischem Kreuz. Gelegentlich werden zwei der Arme durch einen ersetzt und dann ist der Vorsprung dreitheilig. Wir werden in einem späteren Capitel sehen, dasz diese Vorsprünge in sonderbarer Weise den in den Blasen der *Utricularia* gefurdenen gleichen, ganz besonders denen der *Utricularia montana*, obgleich diese Gattung nicht mit der *Aldrovanda* verwandt ist.

Ein schmaler Rand des breiten flachen äuzeren Theils jedes Lappens ist einwärts gebogen, so dasz, wenn die Lappen geschlossen sind, die äuzeren Oberflächen der eingefalteten Theile in Berührung kommen. Der Rand selbst trägt eine Reihe von conischen, abge-

platteten, durchsichtigen Spitzen mit breiten Basen, gleich den Stacheln am Stamme eines Brombeerstrauches oder *Rubus*. Da der Rand eingebogen ist, so sind diese Spitzen nach der Mittelrippe zugerichtet und es scheint zuerst, als seien sie dazu angepasst, das Entkommen der Beute zu verhindern; aber dies kann kaum ihre hauptsächlichste Thätigkeit sein, denn sie bestehen aus sehr zarter und stark biegsamer Membran, welche leicht gebogen oder ganz zurückgefaltet werden kann, ohne zerbrochen zu werden. Demungeachtet müssen die eingebognen Ränder mit den Spitzen zusammen die rückgängige Bewegung irgend eines kleinen Geschöpfes verhindern, so bald die Lappen sich zu schlieszen anfangen. Der peripherische Theil des Blattes der *Aldrovanda* weicht hiernach sehr von dem der *Dionaea* ab; auch können die Spitzen auf dem Rande nicht mit den Speichen oder Spitzen rings um die Blätter der *Dionaea* für homolog gehalten werden, da diese letzteren Verlängerungen der Blattscheibe und nicht blosse Producte der Epidermis sind. Sie scheinen also einem ganz verschiedenen Zwecke zu dienen.

Auf dem concaven drüsentragenden Theil des Lappens und besonders auf der Mittelrippe sind zahlreiche lange, fein zugespitzte Haare, welche, wie Prof. COHN bemerkt, ohne Zweifel gegen Berührung empfindlich sind, und, wenn berührt, es verursachen, dasz das Blatt sich schlieszt. Sie werden von zwei Reihen Zellen gebildet, oder, wie COHN sagt, manchmal von vier, und enthalten kein Gefäßgewebe. Sie weichen auch von den sechs empfindlichen Filamenten der *Dionaea* dadurch ab, dasz sie farblos sind, und ebenso wohl eine mittlere als eine basale Articulation haben. Ohne Zweifel verdanken sie es diesen zwei Gelenken, dasz sie trotz ihrer Länge dem Zerbrechen beim Schlieszen der Lappen entgehen.

Die Pflanzen, welche ich in der ersten Hälfte des Oktober aus Kew erhielt, öffneten niemals ihre Blätter, obgleich sie einer hohen Temperatur ausgesetzt wurden. Nachdem ich die Structur von einigen derselben untersucht hatte, experimentirte ich nur an zweien, da ich hoffte, die Pflanzen würden wachsen; und ich bedaure nun, dasz ich nicht eine gröszere Anzahl geopfert habe.

Ein Blatt wurde entlang der Mittelrippe aufgeschnitten und die Drüsen unter starker Vergröszierung untersucht. Es wurde darauf in einige wenige Tropfen eines Aufgusses von rohem Fleisch gethan. Nach 3 Stunden 20 Minuten hatte noch keine Veränderung stattge-

funden; aber als es dann nach 23 Stunden 20 Minuten wieder untersucht wurde, enthielten die äusseren Zellen der Drüsen, anstatt einer durchsichtigen Flüssigkeit, kuglige Massen von körniger Substanz, welche bewiesen, dass Substanz aus dem Aufgusz aufgesaugt worden war. Dass diese Drüsen eine Flüssigkeit absondern, welche thierische Substanz aus den Körpern der Geschöpfe, welche die Blätter fangen, auflöst oder verdaut, ist auch durch die Analogie der *Dionaea* höchst wahrscheinlich. Wenn wir derselben Analogie vertrauen dürfen, so schlieszen sich wahrscheinlich die concaven und inneren Theile der Lappen durch eine langsame Bewegung, sobald die Drüsen eine geringe Menge von schon löslicher thierischer Substanz aufgesaugt haben. Das eingeschlossene Wasser würde so heraus gedrückt werden und das Secret folglich nicht zu verdünnt zum Einwirken sein. In Bezug auf die viertheiligen Fortsätze an den äusseren Theilen der Lappen war ich nicht im Stande zu entscheiden, ob der Aufgusz auf sie eingewirkt hatte; denn die Auskleidung von Protoplasma war etwas eingeschrumpft, ehe sie eingetaucht wurden. Bei vielen der Spitzen auf den umgebogenen Rändern war das auskleidende Protoplasma gleichfalls eingeschrumpft, und enthielt kuglige Körner von hyaliner Substanz.

Eine Lösung von Harnstoff wurde zunächst angewendet. Diese Substanz wurde zum Theil mit deshalb gewählt, weil sie von den Drüsen der *Utricularia* — einer Pflanze, welche, wie wir später sehen werden, sich von zerfallener thierischer Substanz nährt, absorhirt wird. Da der Harnstoff eines der letzten Producte der chemischen im lebenden Körper vor sich gehenden Verwandlungen ist, so scheint er dazu passend zu sein, die ersten Stadien des Zerfallens des todtten Körpers darzustellen. Ich wurde auch noch durch eine sonderbare kleine Thatsache, die Prof. COHN erwähnt, darauf geführt, den Harnstoff zu versuchen, nämlich dass, wenn ziemlich grosse Kruster zwischen den sich schliessenden Lappen gefangen werden, sie während ihres Entkommens so stark gedrückt werden, dass sie oft ihre wurstförmigen Excremente ausleeren, welche in den meisten der Blätter gefunden wurden. Diese Massen enthalten ohne Zweifel Harnstoff. Sie werden entweder auf den breiten äusseren Flächentheilen der Lappen, wo die viertheiligen Fortsätze sitzen, oder in der geschlossenen Concavität gelassen. In dem letzteren Fall wird mit excrementitieller und verwesender Substanz getränktes Wasser langsam nach auszen gepreszt und die vier-

theiligen Fortsätze umspülen, wenn ich mit der Annahme Recht habe, dasz die concaven Lappen sich nach einiger Zeit zusammenziehen, wie die der *Dionaea*. Faulendes Wasser wird auch zu allen Zeiten leicht ausfließen, besonders wenn kleine Luftblasen in der Concavität enthalten sind.

Ein Blatt wurde aufgeschnitten und untersucht, und es fand sich, dasz die äusseren Zellen der Drüsen nur durchsichtige Flüssigkeit enthielten. Einige der viertheiligen Fortsätze umschlossen einige wenige sphärische Körner, aber mehrere waren durchsichtig und leer, und deren Stellungen wurden bezeichnet. Dieses Blatt wurde nun in ein wenig Lösung von einem Theil Harnstoff auf 146 Theile Wasser oder drei Gran auf eine Unze gethan. Nach 3 Stunden 40 Minuten war noch keine Veränderung weder in den Drüsen, noch in den viertheiligen Fortsätzen da; noch war nach 24 Stunden irgend eine sichere Veränderung in den Drüsen vorhanden, so dasz, soweit ein Versuch reicht, Harnstoff nicht in derselben Weise auf die Drüsen einwirkt, wie ein Aufgusz von rohem Fleisch. Die viertheiligen Fortsätze verhielten sich anders; denn die Protoplasma-Auskleidung war, anstatt ein gleichmässiges Gefüge darzubieten, nun leicht zusammengeschrumpft und stellte an vielen Stellen kleine, verdickte, unregelmässige, gelbliche Flecken und Leisten dar, genau wie die, welche in den viertheiligen Fortsätzen der *Utricularia* erscheinen, wenn sie mit derselben Lösung behandelt wird. Überdies enthielten mehrere der viertheiligen Fortsätze, welche vorher leer waren, jetzt mässig grosze oder sehr kleine, mehr oder weniger zusammengeballte Körnchen gelblicher Substanz, wie es gleichfalls unter denselben Umständen bei *Utricularia* vorkommt. Einige der Spitzen an den eingebogenen Rändern der Lappen waren genau so afficirt; denn ihre Auskleidung von Protoplasma war etwas eingeschrumpft und umschloz gelbliche Flecken; und diejenigen, welche vorher leer waren, enthielten nun kleine Kugeln und unregelmässige Massen von hyaliner Substanz, mehr oder weniger zusammengeballt, so dasz Beides, die Spitzen auf den Rändern und die viertheiligen Fortsätze, im Laufe von 24 Stunden Substanz aus der Lösung aufgesaugt hatten; aber ich werde auf diesen Gegenstand wieder zurückkommen. In einem andern ziemlich alten Blatt, welchem nichts gegeben, welches aber in faulem Wasser gelassen worden war, enthielten einige der viertheiligen Fortsätze zusammengeballte, durchsichtige Kügelchen. Eine Lösung von einem Theil kohlen-sauren Am-

moniake auf 218 Theile Wasser wirkte auf diese nicht ein; und dieses negative Resultat stimmt damit überein, was ich unter gleichen Umständen bei *Utricularia* beobachtet habe.

Aldrovanda vesiculosa, var. *australis*. — Getrocknete Blätter dieser Pflanze von Queensland in Australien wurden mir von Prof. OLIVER aus dem Herbarium in Kew geschickt. Ob sie als eine bestimmte Species oder als eine Varietät betrachtet werden musz, kann nicht entschieden werden, bis die Blüthen nicht von einem Botaniker untersucht worden sind. Die Vorsprünge an dem oberen Ende des Stieles (von vier bis sechs an Zahl) sind beträchtlich länger in Bezug auf die Scheibe und viel mehr verdünnt als jene der europäischen Form. Sie sind in einer beträchtlichen Ausdehnung nahe ihren Enden dicht mit nach oben gebogenen Stacheln bedeckt, welche in der letzten Form ganz fehlen, und gewöhnlich tragen sie auf ihren Spitzen zwei oder drei gerade Stacheln anstatt eines. Das zweigeklappte Blatt scheint auch etwas länger und etwas breiter zu sein, und das kleine Stielchen, mit welchem es an das obere Ende des Blattstiels befestigt ist, ist etwas länger. Die Spitzen auf den umgebogenen Rändern sind gleichfalls verschieden; sie haben schmälere Basen und sind mehr zugespitzt; lange und kurze Spitzen wechseln auch mit viel mehr Regelmäßigkeit ab als in der europäischen Form. Die Drüsen und empfindlichen Haare sind in beiden Formen ähnlich. Es konnten an mehreren der Blätter keine viertheiligen Fortsätze gesehen werden, aber ich bezweifle nicht, dasz sie da waren, obgleich wegen ihrer Zartheit, und deshalb, weil sie geschrumpft waren, nicht bemerkbar; denn sie waren auf einem Blatt unter Umständen, die sofort erwähnt werden sollen, ganz deutlich.

Einige der geschlossenen Blätter enthielten keine Beute, aber in einem war ein ziemlich groszer Käfer, welcher wegen seiner abgeplatteten Schienen, wie ich vermuthe, eine wasserlebende Art, aber nicht mit *Colymbetes* verwandt war. Alle die weicheren Gewebe dieses Käfers waren vollständig aufgelöst und seine chitinhaltigen Hautbedeckungen waren so rein, als ob sie in ätzendem Kali gekocht worden wären, so dasz sie eine beträchtliche Zeit eingeschlossen gewesen sein müssen. Die Drüsen waren brauner und undurchsichtiger als die an andern Blättern, welche nichts gefangen hatten; und die viertheiligen Fortsätze, dadurch, dasz sie theilweise mit brauner körniger Substanz gefüllt waren, konnten deutlich unterschieden werden, was,

wie schon bemerkt wurde, bei den andern Blättern nicht der Fall war. Einige der Spitzen auf den eingebogenen Rändern enthielten gleichfalls bräunliche, körnige Substanz. Wir gewinnen dadurch weitere Beweise, dasz die Drüsen, die viertheiligen Fortsätze und die randständigen Spitzen alle das Vermögen haben, Substanz aufzusaugen, obgleich wahrscheinlich von verschiedener Natur.

In einem andern Blatte waren zerfallene Überbleibsel eines ziemlich kleinen Thieres, nicht eines Krustenthieres, welches einfache, starke undurchsichtige Mandibeln und eine grosze nicht gegliederte, chitinhaltige Hülle hatte, vorhanden. Stücke schwarzer organischer Substanz, möglicherweise vegetabilischer Natur, waren in zwei andern Blättern eingeschlossen; aber in einem derselben war auch ein kleiner Wurm stark verwest. Aber die Natur von theilweise verdauten und verwesten Körpern, welche flach gedrückt lange getrocknet und dann in Wasser aufgeweicht worden sind, kann nicht leicht wiedererkannt werden. Alle Blätter enthielten einzellige und andere Algen, noch von einer grünlichen Färbung, welche augenscheinlich als Eindringlinge dort gelebt hatten, in derselben Weise, wie es nach COHN'S Angabe in den Blättern dieser Pflanze in Deutschland vorkommt.

Aldrovanda vesiculosa var. *verticillata*. — Dr. KING, Superintendent des botanischen Gartens, schickte mir gütigst einige getrocknete nahe bei Calcutta gesammelte Exemplare. Diese Form wurde, glaube ich, von WALLICH als eine verschiedene Species betrachtet unter dem Namen *verticillata*. Sie gleicht der australischen Form viel mehr als der europäischen; nämlich darin, dasz die Vorsprünge am oberen Ende des Stieles viel mehr verdünnt und mit nach oben gebogenen Stacheln bedeckt sind; sie enden auch in geraden kleinen Stacheln. Die zweigelappten Blätter sind, glaube ich, gröszter und sicherlich breiter als selbst die der australischen Form; so dasz die gröszere Convexität ihrer Ränder augenfällig war. Die Länge eines offenen Blattes zu 100 genommen, war die Breite der bengalischen Form beinahe 173, die der australischen Form 147 und die der deutschen 134. Die Spitzen an den eingebogenen Rändern sind ähnlich denen in der australischen Form. Von den wenigen Blättern, welche untersucht wurden, enthielten drei entomostrake Krustenthiere.

Schlussbemerkungen. — Die Blätter der drei vorstehend erwähnten nahe verwandten Species oder Varietäten sind offenbar zum

Fangen von lebenden Geschöpfen eingerichtet. Was die Functionen der verschiedenen Theile betrifft, so kann wenig Zweifel sein, dasz die langen gegliederten Haare sensitiv sind, wie die der *Dionaea*, und dasz sie, wenn sie berührt werden, verursachen, dasz sich die Lappen schlieszen. Dasz die Drüsen eine wahre verdauende Flüssigkeit absondern, und später die verdaute Substanz aufsaugen, ist sehr wahrscheinlich, einmal nach der Analogie der *Dionaea*, — dann weil die durchsichtige Flüssigkeit in ihren Zellen in sphärische Massen zusammengelagert wird, nachdem sie einen Aufgusz von rohem Fleisch aufgesaugt hatten, — ferner, weil die Zellen des Blattes, welches lange Zeit einen Käfer eingeschlossen hatte, sich in einem undurchsichtigen und körnigen Zustand befanden, — und endlich, weil die Integumente dieses Insects, eben sowohl wie die der Kruster (wie Conn beschrieben hat) welche lange gefangen gewesen sind, so rein waren. Ferner ist es nach der Wirkung, welche ein Eintauchen von 24 Stunden in eine Lösung von Harnstoff auf die viertheiligen Fortsätze hervorbrachte, — nach der Anwesenheit von brauner körniger Substanz in den viertheiligen Fortsätzen des Blattes, worin der Käfer gefangen worden war, — und nach der Analogie der *Utricularia* — wahrscheinlich, dasz diese Fortsätze excrementielle und zerfallende thierische Substanz aufsaugen. Es ist ein noch merkwürdigerer Fall, dasz die Spitzen auf den eingebogenen Rändern augenscheinlich dazu dienen, zerfallene thierische Substanz in derselben Weise wie die viertheiligen Fortsätze aufzusaugen. Wir können hier noch die Bedeutung der eingebogenen Ränder der Lappen, die mit zarten nach innen gerichteten Spitzen versehen sind, und der breiten flachen äusseren Theile, welche viertheilige Fortsätze tragen, verstehen; denn diese Flächen müssen dem ausgesetzt sein, von faulem Wasser benetzt zu werden, welches von der Concavität des Blattes abfließt, wenn es todt Thiere enthält. Dieses würde aus verschiedenen Ursachen erfolgen: — wegen der allmählichen Contraction der Concavität, — weil Flüssigkeit im Übermasz abgesondert wird, — und wegen der Entstehung von Luftblasen. Mehr Beobachtungen sind über diesen Punkt nöthig, aber wenn diese Ansicht richtig ist, so haben wir den merkwürdigen Fall, dasz verschiedene Theile eines und desselben Blattes sehr verschiedenen Zwecken dienen, — der eine Theil zu wahrer Verdauung, und ein anderer zur Aufsaugung zerfallener thierischer Sub-

stanz. Wir können auch hiernach verstehen, wie eine Pflanze durch den allmählichen Verlust einer der beiden Fähigkeiten, nach und nach der einen Thätigkeit angepasst werden kann, mit Ausschluss der andern; und es wird später gezeigt werden, dass zwei Gattungen, nämlich *Pinguicula* und *Utricularia*, die zu derselben Familie gehören, diesen zwei verschiedenen Functionen angepasst worden sind.

Fünfzehntes Capitel.

Drosophyllum. — Roridula. — Byblis. — Drüsige Haare anderer Pflanzen. — Schlussbemerkungen über die Droseraceen.

Drosophyllum. — Structur der Blätter. — Natur des Secrets. — Art und Weise, Insecten zu fangen. — Vermögen der Absorption. — Verdauung animaler Substanzen. — Zusammenfassung über *Drosophyllum.* — *Roridula.* — *Byblis.* — Drüsige Haare anderer Pflanzen, ihr Absorptionsvermögen. — *Saxifraga.* — *Primula.* — *Pelargonium.* — *Erica.* — *Mirabilis.* — *Nicotiana.* — Zusammenfassung über drüsige Haare. — Schlussbemerkungen über die Droseraceen.

Drosophyllum lusitanicum. — Diese seltene Pflanze ist nur in Portugal und, wie ich von Dr. HOOKER höre, in Marocco gefunden worden. Ich erhielt lebende Exemplare durch die große Freundlichkeit des Herrn W. C. TAIT, und später durch Herrn G. MAW und Dr. MOORE. Herr TAIT theilt mir mit, dass sie sehr zahlreich an den Abhängen trockener Berge in der Nähe von Oporto wächst und dass eine ungeheure Zahl von Fliegen an den Blättern hängt. Diese letztere Thatsache ist den Bauern wohl bekannt, welche die Pflanze „Fliegenfänger“ nennen und sie zu diesem Zwecke in ihren Häusern aufhängen. Eine Pflanze in meinem Gewächshause fieng während der ersten Hälfte des April, trotzdem dass das Wetter kalt war und Insecten selten, so viele Insecten, dass sie in irgend einer Art und Weise starke Anziehungskraft auf dieselben ausgeübt haben musz. An vier Blättern einer jungen und kleinen Pflanze wurden 8, 10, 14 und 16 äusserst kleine Insecten, hauptsächlich Dipteren, im Herbste ihnen anhängend gefunden. Ich versäumte es, die Wurzeln zu untersuchen; ich höre aber von Dr. HOOKER, dass sie sehr klein sind, wie es bei den früher erwähnten Gliedern der nämlichen Familie der Droseraceen der Fall ist.

Die Blätter entspringen aus einer beinahe holzigen Achse; sie sind linear, nach der Spitze zu bedeutend verschmälert und mehrere Zoll lang. Die obere Fläche ist concav, die untere convex, mit einem schmalen Canal der Mitte entlang. Beide Flächen sind, mit Ausnahme des Canals, mit Drüsen bedeckt, welche auf Stielen stehn und in unregelmäßigen Längsreihen angeordnet sind. Ich werde diese Organe wegen ihrer groszen Ähnlichkeit mit denen der *Drosera* Tentakeln nennen, obgleich sie kein Bewegungsvermögen besitzen. An einem und demselben Blatte sind sie in der Länge sehr verschieden. Auch weichen die Drüsen der Grösze nach von einander ab und sind von einer hell rosa oder purpurnen Färbung; ihre obere Fläche ist convex und ihre untere eben oder selbst concav, so dasz sie dem Aussehen nach Pilzen in Miniatur ähnlich sind. Sie werden aus (wie ich glaube) zwei Schichten zarter eckiger Zellen gebildet, welche acht oder zehn grözere Zellen mit dickeren Zickzackwandungen einschlieszen. Innerhalb dieser groszen Zellen finden sich andere durch Spirallinien ausgezeichnete und allem Anscheine nach mit den Spiralfäszchen zusammenhängende, welche in den grünen vielzelligen Stielen hinauflaufen. Die Drüsen sondern grosze Tropfen eines klebrigen Secrets ab. Andere Drüsen von demselben allgemeinen Aussehen finden sich an den Blüthenstielen und dem Kelch.

Auszer den Drüsen, welche auf längeren oder kürzeren Stielen stehn, finden sich noch zahlreiche andere sowohl auf der obern als der untern Fläche der Blätter, welche so klein sind, dasz sie für das blosze Auge kaum sichtbar sind. Sie sind farblos und beinahe ganz sitzend, entweder kreisförmig oder oval im Umriss: die letztere Form kommt vorzüglich auf dem Rücken der Blätter vor (Fig 14). Im Innern haben sie genau dieselbe Structur, wie die groszen auf Stielen getragenen Drüsen, und beide Formen gehen allerdings beinahe in einander über. Die aufsitzenden Drüsen weichen aber in einer wichtigen Beziehung von den andern ab: sie sondern nämlich niemals aus freien Stücken ab, so weit ich es gesehen habe, trotzdem ich sie an einem heissen Tage unter einer starken Vergröszerung untersucht habe, während die auf den Stielen reichlich absonderten. Wenn aber kleine Stückchen feuchten Albumins oder Fibrins auf diese sitzenden



Fig. 14. (*Droserophyllum lusitanicum*). Theil eines Blattes, siebenmal vergröszt, die untere Fläche darbietend.

Drüsen gelegt werden, so fangen sie nichtsdestoweniger nach einiger Zeit in derselben Weise abzusondern an, wie die Drüsen der *Dionaea* bei ähnlicher Behandlung. Als sie mit einem Stückchen rohen Fleisches einfach gerieben wurden, haben sie, wie ich glaube, gleichfalls abgesondert. Sowohl die aufsitzenden als auch die höheren von Stielen getragenen Drüsen haben das Vermögen, sehr schnell stickstoffhaltige Substanz zu absorbiren.

Die von den längeren Drüsen ausgehende Absonderung weicht in einer merkwürdigen Art und Weise von der der *Drosera* ab, nämlich darin, dass sie sauer ist, ehe noch die Drüsen auf irgend welche Weise gereizt werden; auch ist sie, nach der Farbenveränderung des Lackmuspapier zu urtheilen, stärker sauer als die der *Drosera*. Diese Thatsache wurde wiederholt beobachtet; bei einer Gelegenheit wählte ich ein junges Blatt aus, welches nicht reichlich absonderte und noch niemals ein Insect gefangen hatte, und doch färbte das Secret auf allen seinen Drüsen Lackmuspapier hell roth. Wegen der Schnelligkeit, mit welcher die Drüsen im Stande sind, aus solchen Körpern, wie gut ausgewaschenem Fibrin und Knorpel, animale Substanz auszuziehen, vermuthe ich, dass eine geringe Menge des betreffenden Ferments in dem Secrete vorhanden sein muss noch ehe die Drüsen gereizt werden, so dass eine geringe Quantität animaler Substanz schnell aufgelöst wird.

In Folge der Beschaffenheit des Secrets oder der Form der Drüsen lassen sich die Secrettropfen mit eigenthümlicher Leichtigkeit von ihnen entfernen. Es ist selbst ziemlich schwierig, mit Hülfe einer fein zugespitzten und leicht mit Wasser befeuchteten Nadel, ein sehr kleines Theilchen irgend welcher Art auf einen der Tropfen zu legen; denn beim Wegziehen der Nadel wird meistens auch der Secrettropfen mit weggezogen; bei *Drosera* findet dagegen keine solche Schwierigkeit statt, obschon die Tropfen gelegentlich weggezogen werden. Wenn ein kleines Insect sich auf einem Blatte von *Drosophyllum* niederlässt, so bleiben in Folge dieser Eigenthümlichkeit die Tropfen an seinen Flügeln, Beinen oder seinem Körper hängen und werden von der Drüse abgezogen; das Insect kriecht dann weiter, und noch andere Tropfen bleiben an ihm hängen, so dass es zuletzt, ganz von dem klebrigen Secret umflossen, niedersinkt, stirbt und dabei auf den kleinen sitzenden Drüsen liegt, mit denen die Oberfläche des Blattes dicht bedeckt ist. Bei *Drosera* wird ein an einer oder mehreren

von den äusseren Drüsen klebendes Insect durch die Bewegung ihrer Tentakeln nach der Blattmitte geschafft; bei *Drosophyllum* wird dies durch das Weiterkriechen des Insects bewirkt, da es wegen der Belastung seiner Flügel mit Secret nicht fortfliegen kann.

Es besteht noch eine andere Verschiedenheit in der Function zwischen den Drüsen dieser beiden Pflanzen; wir wissen, dass die Drüsen der *Drosera* reichlicher absondern, wenn sie gehörig gereizt werden. Als aber minutiöse Theilchen von kohlensaurem Ammoniak Tropfen einer Lösung dieses Salzes oder des salpetersauren Ammoniaks, Speichel, kleine Insecten, Stückchen rohen oder gerösteten Fleisches, Eiweisz, Fibrin oder Knorpel, ebenso wie anorganische Körperchen, auf die Drüsen von *Drosophyllum* gelegt wurden, schien die Menge des Secrets niemals auch nur im mindesten vermehrt zu werden. Da Insecten gewöhnlich nicht an den längeren Drüsen hängen bleiben, sondern deren Secret abziehen, so können wir einsehn, dass es für sie von geringem Nutzen wäre, wenn sie die Gewohnheit erlangt hätten, nach einer Reizung reichlich abzusondern, während dies bei *Drosera* von Nutzen ist, diese Gewohnheit auch erlangt worden ist. Nichtsdestoweniger fahren doch die Drüsen von *Drosophyllum*, ohne gereizt zu werden, beständig fort zu secerniren, so dass sie den durch Verdunstung eintretenden Verlust ersetzen. Als daher eine Pflanze unter eine kleine Glasglocke gestellt wurde, deren innere Fläche ebenso wie der Träger ordentlich befeuchtet wurde, trat kein Verlust durch Verdunstung ein und es sammelte sich im Laufe eines Tages so viel Secret an, dass es die Tentakeln hinabließ und grosse Stellen auf den Blättern bedeckte.

Die Drüsen, denen die obengenannten stickstoffhaltigen Substanzen gegeben wurden, sonderten, wie eben angeführt wurde, nicht reichlicher ab; im Gegentheil absorbirten sie die Tropfen ihres eigenen Secrets mit überraschender Schnelligkeit. Stückchen von feuchtem Faserstoff wurden auf fünf Drüsen gelegt, und als nach einer Zwischenzeit von 1 Stunde 12 Minuten wieder nach ihnen gesehen wurde, war das Fibrin beinahe trocken, da das Secret ganz absorbirt worden war. Dasselbe war mit drei Eiweiszwürfeln nach 1 Stunde 19 Minuten und mit vier andern Würfeln der Fall, doch wurde nach diesen letztern nicht eher nachgesehn als bis 2 Stunden 15 Minuten verflossen waren. Dasselbe Resultat erfolgte in 1 Stunde 15 Minuten bis 1 Stunde 30 Minuten, als Stückchen sowohl von Knorpel als auch

von Fleisch auf mehrere Drüsen gelegt wurden. Endlich wurde ein sehr kleiner Tropfen (ungefähr $\frac{1}{16}$ Minim gröszt) einer Lösung von einem Theil salpetersauren Ammoniak auf 146 Theile Wasser auf das drei Drüsen umgebende Secret vertheilt, so dasz die Menge der eine jede umgebenden Flüssigkeit unbedeutend vermehrt wurde; und doch waren, als nach 2 Stunden nachgesehen wurde, alle drei trocken. Andererseits wurden sieben Stückchen Glas und drei Kohlentheilchen von nahezu derselben Grösze als die oben erwähnten organischen Substanzen auf zehn Drüsen gelegt; einige derselben wurden 18 Stunden lang, und andere zwei oder drei Tage lang beobachtet; es war aber nicht das geringste Zeichen vorhanden, dasz Secret absorbirt worden wäre. Es musz daher in den ersteren Fällen die Aufsaugung des Secrets Folge des Vorhandenseins irgend einer stickstoffhaltigen Substanz gewesen sein, welche entweder bereits löslich war, oder durch das Secret löslich gemacht worden war. Da das Fibrin rein war und gut in destillirtem Wasser ausgewaschen worden war, nachdem es in Glycerin aufgehoben war, und da auch der Knorpel in Wasser eingeweicht war, so vermuthe ich, dasz diese Substanzen innerhalb der oben angegebenen kurzen Zeiträume unbedeutend beeinflusst und löslich gemacht worden sein müssen.

Die Drüsen haben nicht nur das Vermögen rapider Absorption, sondern sind auch fähig, wiederum schnell abzusondern; und diese letzte Gewohnheit ist vielleicht aus dem Grunde erlangt worden, weil Insecten, wenn sie die Drüsen berühren, meistens die Secrettropfen wegziehen, welche nun wieder zu ersetzen sind. Die genaue Zeitperiode der wieder eintretenden Absonderung wurde nur in einigen wenigen Fällen notirt. Die Drüsen, auf welche Stückchen Fleisch gelegt worden waren, und welche nach ungefähr 1 Stunde 30 Minuten beinahe trocken waren, wurden nach Verlauf von weiteren 22 Stunden wieder nachgesehen; es fand sich, dasz sie absonderten; dasselbe war nach 24 Stunden mit einer Drüse der Fall, auf welche ein Stückchen Eiweisz gelegt worden war. Die drei Drüsen, auf welche ein minutiöser Tropfen einer Lösung von salpetersaurem Ammoniak vertheilt worden war, und welche nach 2 Stunden trocken wurden, fiengen nach Verlauf von nur 12 weiteren Stunden wieder abzusondern an.

Tentakeln einer Bewegung unfähig. — Es wurden viele von den langen Tentakeln, mit ihnen anhängenden Insecten, sorgfältig

beobachtet, und Bruchstücke von Insecten, Stückchen von rohem Fleisch, Eiweisz u. s. w., Tropfen einer Lösung von zwei Ammoniaksalzen und von Speichel wurden auf die Drüsen vieler Tentakeln gebracht; es konnte aber niemals auch nur eine Spur von Bewegung entdeckt werden. Ich reizte auch wiederholt die Drüsen mit einer Nadel und kratzte und stach die Blattscheibe, aber weder die Blattscheibe noch die Tentakeln wurden irgendwie eingebogen. Wir dürfen daher schlieszen, dasz sie einer Bewegung unfähig sind.

Über das den Drüsen eigene Absorptionsvermögen. — Es ist bereits indirect gezeigt worden, dasz die Drüsen auf Stielen animale Substanz absorbiren; dies wird auch ferner durch die Veränderung ihrer Farbe und durch die Zusammenballung ihres Zellinhalts bewiesen, nachdem sie mit stickstoffhaltigen Substanzen oder Flüssigkeiten in Berührung gelassen worden waren. Die folgenden Beobachtungen beziehn sich sowohl auf die von Stielen getragenen Drüsen als auch auf die sehr kleinen direct aufsitzenden. Ehe eine Drüse in irgend einer Weise gereizt worden ist, enthalten die äuszern Zellen gewöhnlich nur klare purpurne Flüssigkeit; die weiter nach der Mitte hin gelegenen enthalten maulbeerförmige Massen von purpurner granulöser Substanz. Ein Blatt wurde in ein wenig Lösung von einem Theil kohlelsauren Ammoniak auf 146 Theile Wasser (3 Gran auf 1 Unze) gelegt, und augenblicklich wurden die Drüsen dunkel und sehr bald schwarz; diese Farbenveränderung war Folge der stark ausgesprochenen Zusammenballung des Inhalts ihrer Zellen, ganz besonders der inneren Zellen. Ein anderes Blatt wurde in eine Lösung (von der nämlichen Stärke) von salpetersaurem Ammoniak gethan; die Drüsen wurden unbedeutend dunkel in 25 Minuten, stärker in 50 Minuten, und nach 1 Stunde 30 Minuten waren sie so dunkel roth, dasz sie beinahe schwarz erschienen. Andere Blätter wurden in einen schwachen Aufgusz von rohem Fleisch und in menschlichen Speichel gethan; in 25 Minuten hatten die Drüsen bedeutend gedunkelt, und nach 40 Minuten waren sie so dunkel, dasz sie beinahe verdienten schwarz genannt zu werden. Selbst ein einen ganzen Tag lang währendes Einlegen in destillirtes Wasser bewirkt gelegentlich etwas Zusammenballung innerhalb der Drüsen, so dasz sie eine dunklere Färbung erhalten. In allen diesen Fällen werden die Drüsen in genau derselben Art und Weise afficirt, wie die der *Drosera*. Milch, welche so energisch auf *Drosera* einwirkt, scheint für *Drosophyllum*

weniger wirksam zu sein, denn die Drüsen waren nach einem Eintauchen von 1 Stunde 20 Minuten nur unbedeutend gedunkelt, wurden aber nach 3 Stunden entschieden dunkler. Blätter, welche 7 Stunden lang in einem Aufgusz von rohem Fleisch oder in Speichel liegen gelassen worden waren, wurden in die Lösung von kohlen-saurem Ammoniak gelegt; die Drüsen wurden nun grünlich, während sie, wenn sie zuerst in die Lösung des kohlen-sauren Ammoniaks gethan worden wären, schwarz geworden wären. In diesem letztern Falle verbindet sich wahrscheinlich das Ammoniak mit der im Secret enthaltenen Säure und wirkt daher nicht auf die färbende Substanz; werden aber die Drüsen zuerst der Einwirkung einer organischen Flüssigkeit ausgesetzt, so wird entweder die Säure bei der Arbeit der Verdauung verbraucht oder die Zellwandungen werden durchgängiger gemacht, so dasz das unzersetzte kohlen-saure Salz eintritt und auf die färbende Substanz wirkt. Wenn ein Stückchen des trockenen kohlen-sauren Salzes auf eine Drüse gelegt wird, so wird die purpurne Farbe schnell beseitigt, wahrscheinlich in Folge eines Überschusses des Salzes. Überdies wird die Drüse getödtet.

Wenden wir uns nun zu der Wirkung organischer Substanzen; die Drüsen, auf welche Stückchen rohen Fleisches gelegt worden waren, wurden dunkel gefärbt, und in 18 Stunden war ihr Zellen-inhalt augenscheinlich zusammengeballt. Mehrere Drüsen mit Stückchen von Albumin und Fibrin wurden in der Zeit von 2 bis 3 Stunden dunkel; in einem Falle wurde aber die purpurne Farbe vollständig ausgeschieden. Einige Drüsen, welche Fliegen gefangen hatten, wurden mit andern dicht daneben stehenden verglichen; und obgleich sie in der Färbung nicht bedeutend von einander abwichen, so war doch ein ausgesprochener Unterschied in dem Zustande der Zusammenballung vorhanden. In einigen wenigen Fällen indessen war kein solcher Unterschied zu bemerken, und dies war dem Anscheine nach Folge davon, dasz die Insecten schon vor langer Zeit gefangen worden waren, so dasz die Drüsen ihren früheren Zustand wieder erlangt hatten. In einem Falle hatte eine Gruppe der direct aufsitzenden farblosen Drüsen, an denen eine kleine Fliege hieng, ein eigenthümliches Ansehn; sie waren nämlich purpurn geworden in Folge einer Auskleidung ihrer Zellenwände mit granulöser purpurner Substanz. Ich will hier nur zur Vorsicht erwähnen, dasz, bald nachdem einige meiner Pflanzen im Frühjahr von Portugal angekommen waren, Stück-

chen Fleisch oder Insecten, oder eine Lösung von Ammoniak nicht deutlich auf die Drüsen einwirkte, — ein Umstand, den ich nicht zu erklären vermag.

Verdauung fester thierischer Substanz. — Während ich den Versuch machte, auf zwei der längeren Drüsen kleine Würfel von Eiweisz zu legen, schlüpfen dieselben hinab und blieben, mit dem Secrete beschmiert, auf einigen der kleinen sitzenden Drüsen liegen. Nach 24 Stunden fand sich, dasz einer dieser Würfel vollständig verflüssigt worden war, wobei indes noch immer einige wenige weisse Streifen sichtbar waren; der andere war bedeutend abgerundet, aber nicht völlig aufgelöst. Zwei andere Würfel wurden 2 Stunden 45 Minuten lang auf langen Drüsen gelassen, in welcher Zeit das ganze Secret absorbirt war; eine Einwirkung auf die Würfel war aber nicht bemerkbar, obschon ohne Zweifel eine geringe Menge von animaler Substanz aus ihnen absorbirt worden war. Sie wurden dann auf die kleinen sitzenden Drüsen gebracht, welche nun, da sie dadurch gereizt wurden, im Laufe von 7 Stunden reichlich absonderten. Innerhalb dieser kurzen Zeit wurde einer der Würfel bedeutend verflüssigt, und beide waren nach Verlauf von 21 Stunden 15 Minuten völlig flüssig geworden; die kleinen flüssigen Massen zeigten indessen noch immer einige weisse Streifen. Nach Verlauf von weiteren 6 Stunden 30 Minuten verschwanden diese Streifen, und am nächsten Morgen (d. h. 48 Stunden von der Zeit an, wo die Würfel zuerst auf die Drüsen gelegt wurden) war die verflüssigte Masse vollständig aufgesaugt. Es wurde ein Eiweiszwürfel auf einer andern langen Drüse gelassen, welche zuerst das Secret absorbirte und nach 24 Stunden eine frische Menge ergosz. Dieser nun von Absonderung umgebene Würfel wurde weitere 24 Stunden lang auf der Drüse gelassen; es erfolgte aber, wenn überhaupt irgend welche, nur eine sehr unbedeutende Einwirkung. Wir können daher schlieszen, entweder dasz das Secret von den hohen Drüsen, trotzdem es stark sauer ist, doch nur eine geringe Verdauungskraft hat, oder dasz die von einer einzigen Drüse ergossene Menge nicht genügt, ein Stückchen Eiweisz aufzulösen, welches innerhalb derselben Zeit von dem Secrete aus mehreren der kleinen sitzenden Drüsen aufgelöst worden sein würde. Wegen des Absterbens meiner letzten Pflanze war ich nicht im Stande zu ermitteln, welche von diesen beiden Alternativen die richtige ist.

Vier äusserst kleine Stückchen reinen Fibrins wurden so gelegt, dasz jedes auf einer, zwei oder drei der längeren Drüsen ruhte. Im Laufe von 2 Stunden 30 Minuten war das Secret ganz absorbirt und die Stückchen waren beinahe ganz trocken gelassen. Sie wurden dann auf die sitzenden Drüsen geschoben. Ein Stückchen schien nach 2 Stunden 30 Minuten ganz aufgelöst zu sein, dies könnte indesz ein Irrthum gewesen sein. Als ein zweites nach 17 Stunden 25 Minuten untersucht wurde, war es verflüssigt, die Flüssigkeit liesz aber unter dem Mikroskope noch immer flottirende Körnchen von Fibrin erkennen. Die andern beiden Stückchen waren nach 21 Stunden 30 Minuten vollständig verflüssigt; aber in einem der Tropfen waren noch einige wenige Körnchen zu entdecken. Diese waren indessen nach Verlauf von weiteren 6 Stunden 20 Minuten aufgelöst; und die Oberfläche des Blattes war in einiger Entfernung rings herum mit klarer Flüssigkeit bedeckt. Hieraus ergibt sich, dasz *Drosophyllum* Albumin und Fibrin eher noch schneller verdaut als es *Drosera* kann; und dies ist vielleicht dem Umstande zuzuschreiben, dasz die Säure, wahrscheinlich in Verbindung mit einer kleinen Menge des Ferments, schon in der Absonderung vorhanden ist, ehe die Drüsen gereizt worden sind, so dasz die Verdauung sofort beginnt.

Schlussbemerkungen. — Die linearen Blätter von *Drosophyllum* weichen nur unbedeutend von denen gewisser Species von *Drosera* ab; die hauptsächlichsten Unterschiede bestehen ersters in dem Vorhandensein äusserst kleiner, beinahe direct aufsitzender Drüsen, welche gleich denen der *Dionaea* nicht eher absondern, als bis sie durch die Aufsaugung stickstoffhaltiger Substanz gereizt werden sind. Aber Drüsen dieser Art sind auf den Blättern der *Drosera binata* vorhanden und scheinen durch die Papillen auf den Blättern der *Drosera rotundifolia* repräsentirt zu werden. Zweitens sind bei *Drosophyllum* Tentakeln auf der Rückseite der Blätter vorhanden; Wir haben aber gesehen, dasz einige wenige Tentakeln, unregelmässig vertheilt und dem Verkümmern zuneigend, auf der Rückseite der Blätter von *Drosera binata* übrig geblieben sind. Größere Verschiedenheiten bestehen zwischen beiden Gattungen in den Functionen; die bedeutungsvollste ist die, dasz die Tentakeln von *Drosophyllum* kein Bewegungsvermögen besitzen; dieser Verlust ist theilweise dadurch ersetzt worden, dasz die Tropfen klebrigen Secrets leicht von den Drüsen abgezogen werden können; so dasz ein Insect, wenn es mit

einem Tropfen in Berührung kommt, im Stande ist wegzukriechen, aber bald noch andere Tropfen berührt und dann, von dem Secrete erstickt, auf die sitzenden Drüsen hinabsinkt und stirbt. Ein anderer Unterschied liegt darin, dasz das Secret von den langen Drüsen, noch ehe sie in irgend einer Weise gereizt worden sind, stark sauer ist und vielleicht eine geringe Menge des gehörigen Ferments enthält. Ferner sondern diese Drüsen in Folge ihrer Reizung durch die Absorption stickstoffhaltiger Substanz nicht reichlicher ab; im Gegentheil absorbiren sie dann mit auszerordentlicher Schnelligkeit ihre eigene Absonderung. Nach kurzer Zeit fangen sie von Neuem an abzusondern. Alle diese Umstände hängen wahrscheinlich mit der Thatsache zusammen, dasz Insecten gewöhnlich nicht an den Drüsen hängen bleiben, mit denen sie zuerst in Berührung kommen, obschon dies zuweilen vorkommt, und dasz es hauptsächlich das Secret aus den sitzenden Drüsen ist, welches animale Substanz aus den Insectenkörpern auflöst.

Roridula.

Roridula dentata. — Diese Pflanze, ein Bewohner der westlichen Theile des Vorgebirges der guten Hoffnung, wurde mir aus Kew in getrocknetem Zustande geschickt. Sie hat beinahe holzigen Stamm und Zweige und erreicht allem Anscheine nach die Höhe von einigen Fuszen. Die Blätter sind linear mit bedeutend verschmälerten Spitzen. Ihre obere und untere Fläche sind concav mit einer Leiste in der Mitte, und beide sind mit Tentakeln besetzt, welche in der Länge bedeutend von einander abweichen: einige sind sehr lang, besonders die an den Spitzen der Blätter, und einige sehr kurz. Auch die Drüsen sind von sehr verschiedener Grösze und sind etwas länglich. Sie werden von vielzelligen Stielen getragen.

Es stimmt daher diese Pflanze in mehrfachen Beziehungen mit *Drosophyllum* überein, weicht aber in den folgenden davon ab. Ich habe keine sessilen Drüsen entdecken können: auch würden diese von keinerlei Nutzen gewesen sein, da die obere Fläche der Blätter dicht mit zugespitzten, einzelligen, aufwärts gerichteten Haaren bedeckt ist. Die Stiele der Tentakeln enthalten keine Spiralgefäße, ebensowenig finden sich irgend welche Spiralzellen innerhalb der Drüsen. Die Blätter entspringen häufig in Büscheln und sind fiederspaltig, wobei die Blättchen unter rechten Winkeln zu der mittleren linealen Scheibe

entspringen. Diese seitlichen Blättchen sind oft sehr kurz und tragen nur einen einzigen endständigen Tentakel mit einem oder zwei kurzen an den Seiten. Zwischen den Stielen der langen endständigen Tentakeln und den bedeutend verschmälerten Enden der Blätter lässt sich keine bestimmte Grenzlinie ziehen. Wir können allerdings willkürlich hier den Punkt als solche herausgreifen, bis zu welchem sich die Spiralgefäße von der Blattscheibe aus erstrecken; es ist aber keine andere Unterscheidungslinie vorhanden.

Aus den vielen Schmutztheilchen, welche an den Drüsen hingen, gieng offenbar hervor, dasz sie viel klebrige Substanz absondern. Auch eine grosze Zahl von Insecten von vielerlei Art hieng an den Blättern. Ich konnte nirgends irgend welche Zeichen dafür entdecken, dasz die Tentakeln über den gefangenen Insecten eingebogen worden wären; und dies wäre doch wahrscheinlich selbst an den getrockneten Exemplaren zu sehen gewesen, wenn sie Bewegungsvermögen besessen hätten. In diesem negativen Character ist daher *Roridula* ihrem nordischen Repräsentanten, *Drosophyllum*, ähnlich.

Byblis.

Byblis gigantea (West-Australien). — Ein getrocknetes, ungefähr 18 Zoll hohes Exemplar mit einem starken Stamm wurde mir von Kew geschickt. Die Blätter sind einige Zoll lang, linear, unbedeutend abgeplattet, mit einer kleinen vorspringenden Rippe an der unteren Fläche. Sie sind von allen Seiten mit Drüsen von zweierlei Art bedeckt: — sitzende, welche in Reihen angeordnet sind, und andere von mäszig langen Stielen getragene. Nach den schmalen Enden der Blätter zu sind die Stiele länger als irgendwo anders, und sind hier dem Durchmesser der Blätter gleich. Die Drüsen sind purpurn, bedeutend abgeplattet und werden von einer einzigen Schicht strahlenförmig angeordneter Zellen gebildet, welche in den grözeren Drüsen vierzig bis fünfzig an Zahl sind. Die Stiele bestehn aus einzelnen verlängerten Zellen mit farblosen, äusserst zarten Wandungen, welche mit den feinsten sich kreuzenden Linien gezeichnet sind. Ob dese Linien das Resultat einer Zusammenziehung durch das Eintrocknen der Wände ist, weisz ich nicht; häufig war aber der ganze Stiel spiral aufgerollt. Diese drüsigen Haare sind weit einfacher in ihrem Bau als die sogenannten Tentakeln der vorher erwähnten Gattungen und weichen nicht wesentlich von denen ab, welche von unzähligen

andern Pflanzen getragen werden. Die Blütenstiele tragen ähnliche Drüsen. Der eigenthümlichste Character an den Blättern ist der, dasz die Spitze zu einem kleinen mit Drüsen bedeckten Knopfe erweitert ist, welcher ungefähr um ein Drittel breiter ist als der daranstosende Theil des verschmälerten Blattes. An zwei Stellen hiengen todte Fliegen an den Drüsen. Da kein Beispiel bekannt ist, dasz einzellige Bildungen Bewegungsvermögen besäzen¹, so fängt *Byblis* ohne Zweifel die Insecten lediglich mit Hülfe ihres klebrigen Secrets. Dieselben sinken dann wahrscheinlich mit dem Secret beschmiert nieder und liegen dann auf den kleinen sitzenden Drüsen, welche, wenn wir nach der Analogie mit *Drosophyllum* urtheilen dürfen, dann ihr Secret ergießen, und später die verdaute Substanz aufsaugen.

Zusätzliche Bemerkungen über das Absorptionsvermögen der drüsigen Haare andrer Pflanzen. — Einige wenige Beobachtungen über diesen Gegenstand dürften passenderweise hier eingeführt werden. Da die Drüsen vieler, wahrscheinlich aller Species der Droseraceen, verschiedene Flüssigkeiten absorbiren, oder mindestens gestatten, dasz dieselben leicht eindringen², so schien es wünschenswerth zu sein, zu ermitteln, wie weit die Drüsen andrer Pflanzen, welche nicht speciell zum Fangen von Insecten eingerichtet sind, dasselbe Vermögen haben. Es wurden ganz nach Zufall Pflanzen versucht, mit Ausnahme zweier Species von *Saxifraga*, welche deshalb gewählt wurden, weil sie zu einer mit den Droseraceen verwandten Familie gehören. Die meisten Versuche wurden so ange stellt, dasz die Drüsen entweder in einen Aufgusz von rohem Fleisch oder noch gewöhnlicher in eine Lösung von kohlensaurem Ammoniak eingetaucht wurden, da diese letztere Substanz so kraftvoll und schnell auf das Protoplasma wirkt. Es schien auch besonders wünschenswerth zu sein zu ermitteln, ob Ammoniak absorbirt würde, da eine geringe Menge im Regenwasser enthalten ist. Bei den Droseraceen verhindert die Absonderung einer klebrigen Flüssigkeit durch die Drüsen nicht deren Absorption, so dasz die Drüsen anderer Pflanzen wohl überflüssige Substanz ausscheiden oder eine riechende Flüssigkeit als Schutzmittel gegen die Angriffe von Insecten oder zu irgend einem

¹ Sachs, Lehrbuch der Botanik, 4. Aufl., 1874, p. 852.

² Der Unterschied zwischen echter Absorption und bloszer Durchdringung oder Imbibition ist durchaus nicht klar erkannt; s. J. Müller's Handbuch der Physiologie, 1. Bd. 1844, p. 193.

andern Zwecke absondern, und doch das Vermögen zu absorbiren haben könnten. Ich bedaure, dasz ich in den folgenden Fällen nicht versucht habe, ob das Secret animale Substanz verdauen oder löslich machen kann; derartige Versuche würden aber wegen der geringen Grösze der Drüsen und der geringen Menge Secret schwierig gewesen sein. Wir werden im nächsten Capitel sehen, dasz das Secret von den drüsigen Haaren der *Pinguicula* sicher animale Substanz auflöst.

Saxifraga umbrosa. — Die Blütenstengel und Blattstiele sind mit kurzen Haaren bekleidet, welche rosa gefärbte Drüsen tragen, die aus mehreren polygonalen Zellen gebildet sind und deren Stiele durch Scheidewände in einzelnen Zellen abgetheilt sind; diese sind meistens farblos, aber zuweilen rosa. Die Drüsen sondern eine gelbliche klebrige Flüssigkeit ab, mit welcher zuweilen, weunschon nicht häufig, sehr kleine Diptern gefangen werden³. Die Zellen der Drüsen enthalten hell rosa Flüssigkeit, welche mit Körnchen oder kugligen Massen blaszröthlicher breiiger Substanz dicht erfüllt ist. Diese Substanz musz Protoplasma sein; denn wenn eine Drüse in einen Tropfen Wasser gelegt und untersucht wird, sieht man dieselbe langsame aber unaufhörliche Formveränderungen erleiden. Ähnliche Bewegungen wurden beobachtet, nachdem Drüsen 1, 3, 5, 18 und 27 Stunden lang im Wasser liegen gelassen worden waren. Selbst nach dem letzterwähnten Zeitraum behielten die Drüsen ihre helle rosa Färbung, und das Protoplasma innerhalb ihrer Zellen erschien nicht so, als sei es noch weiter zusammengeballt worden. Die beständig sich ändernden Formen der kleinen Protoplasma-Massen sind nicht Folge einer Absorption von Wasser, da sie an trocken gehaltenen Drüsen gesehen wurden.

Ein, noch mit der Pflanze zusammenhängender Blütenstengel wurde (29. Mai) so gebogen, dasz er 23 Stunden 30 Minuten in einem starken Aufgusz von rohem Fleisch eingetaucht blieb. Die Farbe des Inhalts der Drüsen war unbedeutend verändert, indem er jetzt von einem trüberem und mehr purpurartigen Farbenton war wie vorher. Auch erschien der Zelleninhalt mehr zusammengeballt, denn die Zwischenräume zwischen den kleinen Protoplasma-Massen waren weiter; das letztere Resultat trat aber in einigen andern und ähnlichen Experimenten nicht ein. Die Massen schienen ihre Form rapider zu verändern als die in Wasser, so dasz die Zellen alle 4 oder 5 Minuten eine andere Erscheinung darboten. Länglich ausgezogene Massen wurden im Laufe von 1 oder 2 Minuten sphärisch, und sphärische zogen sich aus und vereinigten sich mit andern. Minutiöse Massen nahmen rapid an Grösze zu und es wurde beobachtet, wie sich drei verschiedene zu einer vereinigten. Kurz, die Bewegungen waren genau gleich denen, welche bei der *Drosera* beschrieben wurden.

³ In Bezug auf *Saxifraga tridactylites* sagt Druce (Pharmaceutical Journal, May, 1875), dasz er einige Dutzend Pflanzen untersucht und beinahe in jedem einzelnen Falle Reste von Insecten an den Blättern hängend gefunden habe. Dies ist auch, wie ich von einem Freunde höre, mit dieser Pflanze in Irland der Fall

Die Zellen der Stiele wurden durch den Aufgusz nicht afficirt, ebenso wenig wurden sie es in dem folgenden Versuche.

Ein anderer Blütenstengel wurde in derselben Weise gebogen und eben so lange in eine Lösung von einem Theile salpetersauren Ammoniaks auf 146 Theile Wasser (oder ein Gran auf 1 Unze) getaucht; die Drüsen wurden in genau derselben Art und Weise entfärbt, wie durch den Aufgusz rohen Fleisches.

Ein anderer Blütenstengel wurde ganz wie früher in eine Lösung von einem Theile kohlsauren Ammoniaks auf 109 Theile Wasser getaucht. Die Drüsen waren nach 1 Stunde 30 Minuten nicht entfärbt, aber nach 3 Stunden 45 Minuten waren die meisten schmutzig purpurn, einige von ihnen schwärzlich-grün geworden; einige wenige waren noch gar nicht afficirt. Es wurde beobachtet, dasz die kleinen Protoplasma-Massen innerhalb der Zellen in Bewegung waren. Die Zellen der Stiele waren unverändert. Der Versuch wurde wiederholt; ein frischer Blütenstengel wurde 23 Stunden lang in der Lösung gelassen und nun wurde ein bedeutender Effect hervorgebracht. Alle Drüsen waren bedeutend geschwärzt und die vorher durchsichtige Flüssigkeit in den Zellen der Stiele, selbst bis hinab zu ihren Basen, enthielten sphärische Massen körniger Substanz. Aus einer Vergleichung vieler verschiedener Haare gieng offenbar hervor, dasz die Drüsen zuerst das kohlsaure Ammoniak absorbiren, und dasz der hierdurch bewirkte Effect von Zelle zu Zelle die Haare hinabgeht. Die erste Veränderung, welche beobachtet werden konnte, war ein wolkiges Aussehen der Flüssigkeit in Folge der Bildung sehr feiner Körnchen, welche sich später zu grözeren Massen zusammenballen. Im Ganzen genommen besteht in dem Dunkelwerden der Drüsen und in dem Hinabgehen des Zusammenballungsprocesses die Zellen der Stiele hinunter die grözste Ähnlichkeit zu dem, was stattfindet, wenn ein Tentakel der *Drosera* in eine schwache Lösung desselben Salzes eingetaucht wird. Die Drüsen absorbiren aber viel langsamer als die der *Drosera*. Auszer den Drüsen-Haaren sind noch sternförmige Organe vorhanden, welche nicht abzusondern scheinen und welche durch die obigen Lösungen nicht im mindesten afficirt wurden.

Obschon das kohlsaure Ammoniak in den Versuchen mit den unverletzten Blütenstengeln und Blättern nur durch die Drüsen aufgesaugt zu werden scheint, so tritt es doch durch eine Schnittfläche viel schneller ein als durch eine Drüse. Rindenstreifen eines Blütenstiels wurden abgerissen, und man konnte sehen, dasz die Zellen der Drüsenstiele nur farblose durchscheinende Flüssigkeit enthielten, die der Drüsen enthielten wie gewöhnlich etwas körnige Substanz. Die Streifen wurden nun in dieselbe Lösung wie vorher gethan (ein Theil kohlsauren Ammoniaks auf 109 Theile Wasser), und in wenig Minuten erschien körnige Substanz in den unteren Zellen aller Stiele. Die Wirkung begann ausnahmslos (denn ich wiederholte den Versuch mehreremale) in den untersten Zellen, und daher dicht an der abgerissenen Oberfläche, und gieng dann allmählich in den Haaren aufwärts, bis sie die Drüsen erreichte, in umgekehrter Richtung also zu der, welche in unverletzten Exemplaren stattfindet. Die Drüsen wurden dann entfärbt und die vorher in ihren Zellen vorhanden gewesene körnige Substanz wurde zu grözeren Massen zu-

sammengeballt. Es wurden auch zwei kurze Stückchen eines Blütenstengels 2 Stunden 40 Minuten lang in einer schwächeren Lösung von einem Theile des kohlensauren Ammoniaks auf 218 Theile Wasser liegen gelassen; in beiden Exemplaren enthielten nun die Stieltheile der Haare in der Nähe der abgeschnittenen Enden viel körnige Substanz und die Drüsen waren vollständig entfärbt.

Endlich wurden Stückchen Fleisch auf einige Drüsen gelegt; dieselben wurden nach 23 Stunden untersucht, ebenso wie andere, welche allem Anscheine nach nicht lange erst sehr kleine Fliegen gefangen hatten; sie boten aber durchaus keine Verschiedenheit von den Drüsen anderer Haare dar. Vielleicht war nicht Zeit genug vorhanden zur Absorption. Ich glaube dies deshalb, weil einige Drüsen, auf denen todte Fliegen offenbar schon lange gelegen hatten, von einer blassen schmutzig purpurnen Färbung oder selbst farblos waren und die körnige Substanz innerhalb derselben ein ungewöhnliches und etwas eigenthümliches Ansehen darboten. Daz die diese Drüsen wahrscheinlich durch Exosmose in die klebrige Absonderung animale Substanz aus den Fliegen aufgesaugt hatten, können wir nicht allein aus ihrer veränderten Färbung, sondern auch daraus schlieszen, daz einige der Zellen in den Stielen, als das Präparat in eine Lösung von kohlensauren Ammoniak gelegt wurde, mit körniger Substanz erfüllt wurden, während die Zellen anderer Haare, welche keine Fliegen gefangen hatten, nachdem sie ebenso lange Zeit mit derselben Lösung behandelt worden waren, nur eine geringe Menge körniger Substanz enthielten. Es sind aber noch weitere Beweise nöthig, ehe wir vollständig zugeben können, daz die Drüsen der *Saxifraga* selbst unter Gestattung reichlicher Zeit aus den minutiösen Insecten, welche sie gelegentlich und zufällig fangen, animale Substanz absorbiren können.

Saxifraga rotundifolia (?). — Die Haare an den Blütenstengeln dieser Species sind viel länger als die eben beschriebenen und tragen braune Drüsen. Es wurden viele untersucht; die Zellen der Stiele waren völlig durchscheinend. Ein gebogener Stamm wurde 30 Minuten lang in eine Lösung von einem Theile kohlensauren Ammoniaks auf 109 Theile Wasser eingetaucht, und zwei oder drei der obersten Zellen in den Stielen enthielten nun körnige oder sammengeballte Substanz; die Drüsen waren nun hell gelblich-grün geworden. Es absorbiren daher die Drüsen dieser Species das kohlensaure Salz viel schneller, als es die der *Saxifraga umbrosa* thun, und auch die oberen Zellen der Stiele werden viel schneller afficirt. Stücke des Stammes wurden abgeschnitten und in dieselbe Lösung eingetaucht; und nun gieng der Procesz der Zusammenballung die Haare in umgekehrter Richtung hinauf, wobei die Zellen dicht an der Schnittfläche zuerst afficirt wurden.

Primula sinensis. — Die Blütenstengel, die obere und die untere Fläche der Blätter und ihre Stiele sind sämmtlich mit einer Menge von längeren und kürzeren Haaren bekleidet. Die Stieltheile der längeren Haare sind durch quere Scheidewände in acht oder neun Zellen getheilt. Die vergrößerte endständige Zelle ist kuglig und bildet eine Drüse, welche eine schwankende Menge einer dicken, unbedeutend klebrigen, nicht sauren, bräunlich-gelben Substanz absondert.

Ein Stück eines jungen Blütenstengels wurde zuerst 2 Stunden 30 Minuten lang in destillirtes Wasser getaucht; davon wurden die drüsigen Haare durchaus nicht afficirt. Ein anderes, fünfundzwanzig kurze und neun längere Haare tragendes Stück wurde sorgfältig untersucht. Die Drüsen dieses letzteren enthielten keine feste oder halb feste Substanz; und nur die von zweien der fünfundzwanzig kurzen Haare enthielten einige Körnchen. Das Stück wurde dann zwei Stunden lang in eine Lösung von einem Theil kohlensauren Ammoniaks auf 109 Theile Wasser gethan, und nun enthielten die Drüsen der fünfundzwanzig kürzeren Haare mit zwei oder drei Ausnahmen entweder eine große sphärische Masse oder von zwei bis fünf kleine Massen halbfester Substanz. Drei von den Drüsen der neun längeren Haare enthielten gleichfalls ähnliche Massen. An einigen wenigen Haaren fanden sich auch Kügelchen in den Zellen unmittelbar unterhalb der Drüsen. Betrachtet man alle vierunddreißig Haare, so konnte kein Zweifel bestehen, dass die Drüsen etwas von dem kohlensauren Ammoniak aufgesaugt hatten. Ein anderes Stück wurde nur 1 Stunde lang in derselben Lösung gelassen, und in allen Drüsen erschien zusammengeballte Substanz. Mein Sohn FRANCIS untersuchte einige Drüsen der längeren Haare, welche kleine Substanzmassen enthielten, ehe sie in irgend eine Lösung gethan wurden; diese Massen veränderten langsam ihre Form, so dass sie ohne Zweifel aus Protoplasma bestanden. Er befeuchtete dann diese Haare 1 Stunde 15 Minuten lang, während sie unter dem Mikroskop waren, mit einer Lösung von einem Theil kohlensauren Ammoniaks auf 218 Theile Wasser; die Drüsen wurden nicht wahrnehmbar afficirt, auch konnte dies nicht erwartet werden, da ihr Zelleninhalt bereits zusammengeballt war. Aber in den Zellen der Stiele erschienen zahlreiche, beinahe farblose Kugeln von Substanz, welche ihre Form änderten und langsam verschmolzen; das Aussehen der Zellen wurde daher in aufeinander folgenden Zeitabschnitten gänzlich verändert.

Die Drüsen an einem jungen Blütenstengel enthielten, nachdem sie 2 Stunden 45 Minuten lang in einer starken Lösung von einem Theil kohlensauren Ammoniaks auf 109 Theile Wasser liegen gelassen worden waren, eine bedeutende Menge zusammengeballter Massen; ob dieselben aber durch Einwirkung des Salzes entstanden waren, weisz ich nicht. Dies Stück wurde nochmals in die Lösung getaucht, so dass es im Ganzen 6 Stunden 15 Minuten eingetaucht war, und nun war eine große Veränderung zu bemerken; denn beinahe alle die sphärischen Massen innerhalb der Drüsenzellen waren verschwunden und waren durch körnige Substanz von einem dunkleren Braun ersetzt. Dieser Versuch wurde dreimal wiederholt mit nahezu demselben Resultat. Bei einer Gelegenheit wurde das Stengelstück 8 Stunden 30 Minuten eingetaucht gelassen, und obgleich beinahe alle sphärische Massen in die braune körnige Substanz verwandelt worden waren, so blieben doch noch einige wenige übrig. Wenn die sphärischen Massen zusammengeballter Substanz ursprünglich bloß durch irgend eine chemische oder physikalische Einwirkung hervorgebracht worden wären, so würde es befremdlich erscheinen, dass ein etwas längeres Eintauchen in dieselbe Lösung ihren Character so vollständig verändern sollte. Da aber die Massen, welche langsam und ganz von selbst ihre Form änderten, aus lebendigem Protoplasma bestanden

haben müssen, so liegt darin nichts überraschendes, dass sie durch ein langes Eintauchen in eine so starke Lösung des kohlensauren Salzes, wie die angewandte, verletzt oder getödtet werden und dass dadurch ihr Aussehen gänzlich verändert wird. Eine Lösung von dieser Stärke lähmt bei der *Drosera* jede Bewegung, aber tödtet das Protoplasma nicht; eine noch stärkere Lösung verhindert die Zusammenballung des Protoplasma zu den gewöhnlichen kugligen Massen der gehörigen Grösze und diese werden, wenn sie auch nicht zerfallen, granulös und undurchsichtig. In nahezu derselben Weise bewirken auch heiszes Wasser und gewisse Lösungen (so z. B. von Natron- und Kali-Salzen) zuerst eine unvollkommene Art von Zusammenballung in den Zellen der *Drosera*; die kleinen Massen zertheilen sich später zur Bildung körniger oder breiiger brauner Substanz. Alle die vorstehend angeführten Versuche wurden an Blütenstengeln gemacht; es wurde aber auch ein Stück von einem Blatte 30 Minuten lang in eine starke Lösung des kohlensauren Ammoniaks (ein Theil auf 109 Theile Wasser) eingelegt, und nun erschienen in allen Drüsen, welche vorher nur klare Flüssigkeit enthalten hatten, kleine kuglige Massen von Substanz.

Ich machte auch mehrere Versuche über die Wirkung des Dampfes der kohlensauren Salzlösung auf die Drüsen, will aber nur einige wenige Fälle mittheilen. Das abgeschnittene Ende des Stieles eines jungen Blattes wurde mit Siegelack bedeckt und das Blatt dann mit einer kleinen Prise kohlensauren Ammoniaks unter eine kleine Glasglocke gelegt. Nach 10 Minuten lieszen die Drüsen einen beträchtlichen Grad von Zusammenballung erkennen und das die Stielzellen auskleidende Protoplasma war ein wenig von den Wandungen gelöst. Ein anderes Blatt wurde 50 Minuten lang mit demselben Resultat eingelegt, ausgenommen, dass die Haare in ihrer ganzen Länge bräunlich wurden. An einem dritten Blatte, welches 1 Stunde 50 Minuten dem Dampfe ausgesetzt wurde, fand sich viel zusammengeballte Substanz in den Drüsen; und einige von den Massen lieszen Anzeichen einer Zertheilung in braune körnige Substanz erkennen. Das Blatt wurde noch einmal in den Dampf gelegt, so dass es ihm im Ganzen 5 Stunden 30 Minuten ausgesetzt wurde; und obschon ich eine grosze Anzahl von Drüsen untersuchte, fanden sich zusammengeballte Massen doch nur in zweien oder dreien; in allen übrigen waren die Massen, welche vorher kuglig gewesen waren, in braune, undurchsichtige, körnige Substanz umgewandelt. Wir sehen hieraus, dass, wenn die Blätter eine ansehnliche Zeit lang dem Dampfe ausgesetzt werden, dies dieselben Wirkungen hervorbringt wie ein langes Eintauchen in eine starke Lösung. In beiden Fällen konnte kaum bezweifelt werden, dass das Salz hauptsächlich oder ausschliesslich von den Drüsen absorbiert worden war.

Bei einer anderen Gelegenheit wurden Stückchen feuchten Fibrins, Tropfen eines schwachen Aufgusses von rohem Fleisch und von Wasser 24 Stunden lang auf einigen Blättern gelassen; die Haare wurden dann untersucht, sie waren aber zu meiner Überraschung in keiner Hinsicht von andern verschieden, welche nicht mit diesen Flüssigkeiten in Berührung gekommen waren. Indessen enthielten die meisten Zellen hyaline, bewegungslose, kleine Kugeln, welche nicht aus Protoplasma zu bestehen

schiennen, sondern, wie ich vermüthe, aus irgend einem Balsam oder ätherischem Öl.

Pelargonium zonale (die mit Weisz geränderte Varietät). — Die Blätter sind mit zahlreichen, vielzelligen Haaren bekleidet, einige sind einfach zugespitzt, andere tragen drüsige Köpfchen und weichen auch in der Länge bedeutend ab. Es wurden auf einem Stücke eines Blattes die Drüsen untersucht, und dabei fand sich, dasz sie nur klare Flüssigkeit enthielten; nun wurde das meiste Wasser von unter dem Deckplättchen entfernt und ein sehr kleiner Tropfen einer Lösung von einem Theile kohlen-sauren Ammoniaks auf 146 Theile Wasser zugesetzt, so dasz eine äusserst kleine Dosis gegeben wurde. Nach Verlauf von nur 3 Minuten waren Zeichen von Zusammenballung in den Drüsen der kürzeren Haare vorhanden; und nach 5 Minuten erschienen in sämmtlichen viele kleine Kügelchen von einer blasz-braunen Färbung, während ähnliche, aber gröszere, Kügelchen in den groszen Drüsen der längeren Haare gefunden wurden. Nachdem das Präparat 1 Stunde lang in der Lösung gelassen worden war, hatten viele der kleineren Kügelchen ihre Stellungen verändert, und innerhalb einiger der gröszeren Kugeln erschienen zwei oder drei Vacuolen (oder kleine Kugeln, denn ich weisz nicht, was von beiden es war) von einer etwas dunkleren Färbung. In einigen der obersten Zellen der Stiele konnte man nun kleine Kügelchen sehen, und die protoplasmatische Auskleidung war unbedeutend von den Wandungen der untern Zellen losgetrennt. Nach 2 Stunden 30 Minuten von der Zeit des ersten Eintauchens waren die groszen Kugeln innerhalb der Drüsen der längeren Haare in Massen von dunklerer brauner granulirter Substanz verwandelt. Es kann daher nach dem, was wir bei der *Primula sinensis* gesehen haben, kaum darüber ein Zweifel bestehen, dasz diese Massen ursprünglich aus lebendem Protoplasma bestanden.

Ein Tropfen eines schwachen Aufgusses von rohem Fleisch wurde auf ein Blatt gelegt, und nach 2 Stunden 30 Minuten konnte man viele sphärische Massen innerhalb der Drüsen sehen. Als die Sphären nach 30 Minuten wieder angesehen wurden, hatten sie ihre Stellung und Form unbedeutend verändert und eine hatte sich in zwei getheilt; die Veränderungen glichen aber nicht völlig denen, welche das Protoplasma der *Drosera* erleidet. Ueberdies waren diese Haare nicht vor dem Eintauchen untersucht worden, und ähnliche Sphären fanden sich auch in einigen Drüsen, welche von dem Aufgusz nicht berührt worden waren.

Erica tetralix. — Einige wenige drüsige Haare springen von den Rändern der oberen Fläche der Blätter vor. Die Stiele derselben werden aus mehreren Reihen Zellen gebildet und tragen grosze kuglige Köpfchen, welche klebrige Substanz absondern, mit der gelegentlich, obschon selten, Insecten gefangen werden. Einige Blätter wurden 23 Stunden lang in einem schwachen Aufgusz von rohem Fleisch und in Wasser gelassen; dann wurden die Haare beider Gruppen verglichen, sie wichen aber sehr wenig, wenn überhaupt, von einander ab. In beiden Fällen schien der Inhalt der Zellen eher etwas körniger zu sein als vorher; aber die Körnchen boten durchaus keine Bewegung dar. Andere Blätter wurden 23 Stunden in einer Lösung von einem Theil kohlen-sauren Ammoniaks

auf 218 Theile Wasser liegen gelassen, und auch hier schien die granulöse Substanz an Menge zugenommen zu haben; aber eine derartige Masse behielt noch nach einem Zeitraum von 5 Stunden genau dieselbe Form wie vorher, so dass sie kaum aus lebendem Protoplasma bestanden haben kann. Diese Drüsen scheinen ein sehr unbedeutendes oder gar kein Absorptionsvermögen zu besitzen, sicherlich viel weniger als diejenigen der vorher erwähnten Pflanzen.

Mirabilis longiflora. — Die Stengel und beide Flächen der Blätter tragen klebrige Haare. Junge Pflanzen in meinem Gewächshause, von 12 bis 18 Zoll Höhe, fiengen so viele äusserst kleine Diptern, Coleoptern und Larven, dass sie ganz bestäubt von ihnen waren. Die Haare sind kurz, von ungleicher Länge, werden aus einer einzigen Reihe von Zellen gebildet und von einer vergrößerten Zelle überragt, welche klebrige Substanz absondert. Diese endständigen Zellen oder Drüsen enthalten Körnchen und häufig Kugeln von körniger Substanz. Innerhalb einer Drüse, welche ein kleines Insect gefangen hatte, wurde eine derartige Masse beobachtet, welche unaufhörliche Formveränderungen erlitt; dabei traten gelegentlich Vacuolen auf. Ich glaube aber nicht, dass dieses Protoplasma aus Substanz entstanden war, die aus dem toten Insect absorbiert worden war; denn als mehrere Drüsen mit einander verglichen wurden, welche Insecten gefangen und welche keine gefangen hatten, konnte nicht eine Spur von Verschiedenheit zwischen ihnen wahrgenommen werden; sie enthielten sämmtlich feine körnige Substanz. Ein Blattstück wurde 24 Stunden lang in eine Lösung von einem Theil kohlensauren Ammonials auf 218 Theile Wasser eingelegt, aber die Haare schienen von ihr sehr wenig afficirt zu werden, ausgenommen, dass vielleicht die Drüsen etwas undurchsichtiger gemacht wurden. Im Blatte selbst waren indessen in der Nähe der Schnittflächen die Chlorophyllkörner in einander gelaufen, oder waren zusammengeballt. Ebensowenig waren die Drüsen an einem anderen Blatte nach einem Eintauchen von 24 Stunden in einem Aufgusz von rohem Fleisch im mindesten afficirt; aber das die Zellen der Stiele auskleidende Protoplasma war bedeutend von den Wandungen abgeschrunpft. Diese letztere Wirkung könnte eine Folge der Exosmose gewesen sein, da der Aufgusz stark war. Wir können daher schliessen, dass die Drüsen dieser Pflanze entweder kein Absorptionsvermögen besitzen oder dass eine Lösung von kohlensaurem Ammoniak (und dies scheint kaum glaublich zu sein) oder ein Aufgusz von rohem Fleisch nicht auf das Protoplasma, was sie enthalten, einwirkt.

Nicotiana tabacum. — Diese Pflanze ist von unzähligen Haaren ungleicher Länge bedeckt, welche viele minutiöse Insecten fangen. Die Stiele der Haare sind durch quere Scheidewände getheilt, und die absondernden Drüsen werden aus vielen, grünliche Masse mit kleinen Eügelchen irgend einer Substanz enthaltenden Zellen gebildet. Blätter wurden 26 Stunden lang in einem Aufgusz von rohem Fleisch und in Wasser gelassen, boten aber keine Verschiedenheiten dar. Einige von den nämlichen Blättern wurden dann länger als 2 Stunden in einer Lösung von kohlensaurem Ammoniak gelassen, es wurde aber keine Wirkung hervorgebracht. Ich bedaure, dass nicht noch andere Versuche mit noch

mehr Sorgfalt angestellt wurden, da SCHLOESING gezeigt hat⁴, dasz mit dem Dampfe von kohlen-saurem Ammoniak versohene Tabakspflanzen bei der Analyse eine gröszere Menge von Stickstoff ergeben als andere nicht so behandelte Pflanzen; und nach dem, was wir gesehen haben, ist es wahrscheinlich, dasz etwas von dem Dampfe von den drüsigen Haaren absorbirt worden sein könnte.

Zusammenfassung der Beobachtungen über Drüsen-haare. — Aus den vorstehenden Beobachtungen, so wenig es auch sind, sehen wir, dasz die Drüsen von zwei Arten von *Saxifraga*, einer *Primula* und eines *Pelargonium* das Vermögen rapider Aufsaugung besitzen, während die Drüsen einer *Erica*, *Mirabilis* und *Nicotiana* entweder diese Fähigkeit nicht haben, oder der Inhalt der Zellen von den angewandten Flüssigkeiten, nämlich einer Lösung von kohlen-saurem Ammoniak und einem Aufgusz von rohem Fleisch nicht afficirt wird. Da die Drüsen der *Mirabilis* Protoplasma enthalten, welches, als es der Einwirkung der oben genannten Flüssigkeiten ausgesetzt wurde, — trotzdem dasz der Inhalt der Zellen in der Blattscheibe durch das kohlen-saure Ammoniak bedeutend afficirt wurde, — nicht zusammengeballt wurde, so dürfen wir wohl schlieszen, dasz sie nicht absorbiren können. Wir dürfen ferner folgern, dasz die unzähligen von dieser Pflanze gefangenen Insecten ihr von keinem weiteren Nutzen sind, als es die sind, welche den hinfälligen und klebrigen Schuppen der Blattknospen der Roszkastanie anhängen.

Der für uns interessanteste Fall ist der der zwei Species von *Saxifraga*, da diese Gattung entfernt mit *Drosera* verwandt ist. Ihre Drüsen absorbiren Substanz aus einem Aufgusz von rohem Fleisch, aus Lösungen des salpetersauren und kohlen-sauren Ammoniaks und dem Anscheine nach aus zerfallenden Insecten. Dies gieng hervor aus der veränderten schmutzig purpurnen Färbung des Protoplasma innerhalb der Zellen der Drüsen, aus seinem zusammengeballten Zustande und allem Anscheine nach aus seinen rapideren selbständigen Bewegungen. Der Procesz der Zusammenballung breitet sich von der Drüse die Stiele der Haare hinab aus; und wir dürfen annehmen, dasz eine jede Substanz, welche absorbirt worden ist, schlieszlich die Gewebe der Pflanzen erreicht. Andererseits geht derselbe Procesz die Haare hinauf, sobald nur immer eine Fläche durchschnitten ist und einer Lösung von kohlen-saurem Ammoniak ausgesetzt wird.

⁴ Comptes rendus, 15. Juni, 1874. Ein guter Auszug dieses Aufsatzes ist in „The Gardener's Chronicle,“ July 11, 1874, gegeben.

Die Drüsen an den Blütenstengeln und Blättern der *Primula sinensis* absorbiren schnell eine Lösung von kohlensaurem Ammoniak, und das Protoplasma, welches sie enthalten, wird zusammengeballt. In einigen Fällen sah man, dass der Procesz von den Drüsen aus in die oberen Zellen der Stiele hinaufgieng. Wurden die Drüsen 10 Minuten dem Dampfe dieses Salzes ausgesetzt, so bewirkte auch dies Zusammenballung. Wenn Blätter von 6 bis 7 Stunden in einer starken Lösung gelassen oder dem Dampfe ausgesetzt wurden, so wurden die kleinen Massen von Protoplasma zersetzt, wurden braun und körnig, und waren offenbar getödtet. Ein Aufgusz von rohem Fleisch brachte keine Wirkung auf die Drüsen hervor.

Der klare Inhalt der Drüsenzellen von *Pelargonium zonale* wurde in einer Zeit von 3 bis 5 Minuten wolkig und körnig, wenn sie in eine schwache Lösung von kohlensaurem Ammoniak eingeaucht wurden, und im Verlauf von 1 Stunde erschienen Körnchen in den oberen Zellen der Drüsenstiele. Da die zusammengeballten Massen langsam ihre Form veränderten und da sie Zersetzung erlitten, wenn sie beträchtliche Zeit lang in einer starken Lösung liegen gelassen wurden, so kann kaum bezweifelt werden, dass sie aus Protoplasma bestanden. Es ist zweifelhaft, ob ein Aufgusz von rohem Fleisch irgend welche Wirkung hervorbrachte.

Die drüsigen Haare gewöhnlicher Pflanzen sind allgemein von Physiologen so angesehen worden, als fungirten sie nur als absondernde oder aussondernde Organe; wir wissen aber, dass sie, wenigstens in einigen Fällen, das Vermögen besitzen, eine Lösung und den Dampf von Ammoniak zu absorbiren. Da Regenwasser einen unbedeutenden Procentsatz von Ammoniak und die Atmosphäre eine äußerst geringe Menge von Kohlensäure enthält, so ist es kaum anders zu erwarten, als dass jenes Vermögen der Pflanze vortheilhaft ist. Auch kann der Vortheil nicht völlig so unbedeutend sein, als man auf den ersten Blick glauben möchte; denn eine mäszig schöne Pflanze von *Primula sinensis* trägt die staunenerregende Zahl von über zwä und einer halben Million drüsiger Haare⁵, welche sämmtlich im Stande

⁵ Mein Sohn Francis zählte die Haare auf einem mittelst des Micrometers gemessenen Raume und fand, dass auf einem Quadratzoll der oberen Fläche eines Blattes 35336 und auf der unteren Fläche 30035 standen; d. h. also ungefähr in dem Verhältnis von 100 auf der oberen zu 85 auf der unteren Fläche. Auf einem Quadratzoll beider Flächen standen 65371 Haare. Eine mäszig schöne Pflanze, welche zwölf Blätter trug (von denen die grösseren ein wenig mehr als 2 Zoll im

sind, ihnen durch den Regen zugeführtes Ammoniak zu absorbiren. Es ist überdies noch wahrscheinlich, dass die Drüsen einiger der oben genannten Pflanzen animale Substanz aus den Insecten erlangen, welche sich gelegentlich in der klebrigen Flüssigkeit fangen.

Schlussbemerkungen über die Droseraceen.

Die sechs bekannten Gattungen, welche diese Familie bilden, sind nun in Bezug auf unsern vorliegenden Gegenstand beschrieben worden, so weit meine Mittel es gestattet haben. Sie fangen alle Insecten. Dies wird bei *Drosophyllum*, *Roridula* und *Byblis* allein durch die von ihren Drüsen abgesonderte klebrige Flüssigkeit bewirkt, bei *Drosera* durch dasselbe Mittel zusammen mit den Bewegungen der Tentakeln, bei *Dionaea* und *Aldrovanda* durch das Schlieszen der Blattlappen. In diesen beiden letztgenannten Gattungen ersetzt rapide Bewegung den Verlust des klebrigen Secrets. In allen Fällen ist es aber irgend ein Theil des Blattes, welcher sich bewegt. Bei *Aldrovanda* scheinen es allein die basalen Theile zu sein, welche sich zusammenziehen und die breiten, dünnen Ränder der Blattlappen mit sich ziehn. Bei *Dionaea* krümmt sich der ganze Lappen, mit Ausnahme der randständigen Verlängerungen oder Speichen, einwärts, obschon der hauptsächlichliche Sitz der Bewegung in der Nähe der Mittelrippe liegt. Bei *Drosera* liegt der hauptsächlichliche Sitz im unteren Theile der Tentakeln, welche, der Homologie nach, als Verlängerungen des Blattes angesehen werden können; aber häufig rollt sich auch die ganze Scheibe einwärts und verwandelt das Blatt in einen temporären Magen.

Es lässt sich kaum bezweifeln, dass alle zu diesen sechs Gattungen gehörenden Pflanzen das Vermögen haben, mit Hülfe ihres Secrets, welches eine Säure und zusammen damit ein seiner Natur

Durchmesser maszen) wurde nun ausgewählt und die Oberfläche aller Blätter zusammen mit ihren Stielen (ohne Einschluss der Blütenstengel) mittelst eines Planimeters als 39,285 Quadrat Zoll groß ermittelt, so dass der Flächeninhalt beider Oberflächen 78,75 Quadrat Zoll betrug. Es musz hiernach die Pflanze (mit Ausschluss der Blütenstengel, die staunenerregende Zahl von 2,568,099 drüsiger Haare getragen haben. Die Haare wurden spät im Herbste gezählt; und im folgenden Frühjahre (Mai) fand sich, dass die Blätter einiger andern Pflanzen derselben Sammlung von ein Viertel bis ein Drittel breiter und länger als früher waren, so dass auch ohne Zweifel die drüsigen Haare an Zahl zugenommen hatten und wahrscheinlich nun weit über drei Millionen betragen.

nach mit dem Pepsin beinahe identisches Ferment enthält, animale Substanz aufzulösen, und dasz sie später die in dieser Weise verdaute Substanz absorbiren. Dies ist sicher bei *Drosera*, *Drosophyllum* und *Dionaea*, beinahe sicher bei *Aldrovanda*, und der Analogie nach sehr wahrscheinlich bei *Roridula* und *Byblis* der Fall. Wir können hier nach einsehen, woher es kommt, dasz die drei zuerst genannten Gattungen mit so kleinen Wurzeln versehen sind, und dasz *Aldrovanda* völlig wurzellos ist; in Bezug auf die Wurzeln der andern beiden Gattungen ist nichts bekannt. Es ist ohne Zweifel eine überraschende Thatsache, dasz eine ganze Gruppe von Pflanzen (und, wie wir gleich sehen werden, einige andere, nicht mit den Droseraceen verwandte Pflanzen) zum Theil sich dadurch erhalten, dasz sie animale Substanz verdauen und zum Theil dadurch, dasz sie Kohlensäure zersetzen, statt ausschliesslich durch das letzte Mittel zu leben in Verbindung mit der Absorption von Substanz aus dem Boden mittelst der Wurzeln. Wir haben indessen einen in gleicher Weise anomalen Fall im Thierreich; die rhizocephalen Krustenthiere ernähren sich nicht wie andere Thiere durch den Mund, denn ihnen fehlt ein Darmcanal, sondern sie leben so, dasz sie mittelst wurzelartiger Fortsätze die Säfte der Thiere, auf welchen sie Parasiten sind, absorbiren⁶.

Von den sechs Gattungen ist *Drosera* ganz ausser allem Vergleich die erfolgreichste in dem Kampfe um's Dasein gewesen, und ein groszer Theil ihres Erfolges kann der Art und Weise zugeschrieben werden, wie sie Insecten fängt. Es ist eine herrschende Form,

⁶ Fritz Müller, Für Darwin. Leipzig, 1864. p. 63. Die Wurzelfüszler sind mit den Rankenfüszern verwandt. Es ist kaum möglich, sich einen gröszern Unterschied vorzustellen als den zwischen einem Thiere mit greifenden Gliedmassen, einem gut gebildeten Mund und Nahrungscanal, und einem, welchem alle diese Theile fehlen, und welches sich durch Aufsaugung mittelst verästelter wurzelartiger Fortsätze ernährt. Wenn ein seltner Cirripede, *Anelasma squalicola*, extinct geworden wäre, so würde es sehr schwierig gewesen sein zu vermuthen, auf welche Weise eine so enorme Veränderung allmählich bewirkt worden sein könnte. Wir haben aber, wie Fritz Müller bemerkt, in *Anelasma* ein Thier vor uns, welches sich in einem beinahe genau intermediären Zustand befindet; denn seine wurzelartigen Fortsätze sind in der Haut des Haies eingebettet, auf dem es parasitisch lebt, und seine prehensilen Cirren und sein Mund (in meiner Monographie der Lepadiden, Ray Society, 1851, p. 169, beschrieben) sind in einem äusserst schwachen und rudimentären Zustand. Dr. R. Kossmann hat eine sehr interessante Erörterung über diesen Gegenstand gegeben in seinen „Suctoria und Lepadidae“, 1873. S. auch Dohrn, Der Ursprung der Wirbelthiere 1875, p. 77.

denn es wird angenommen, dass sie ungefähr 100 Arten umfasst⁷, welche in der Alten Welt von den arctischen Gegenden bis nach dem südlichen Indien, nach dem Vorgebirge der Guten Hoffnung, Madagascar und Australien, und in der Neuen Welt von Canada bis zum Feuerlande verbreitet sind. In dieser Beziehung bietet sie einen auffallenden Gegensatz zu den fünf andern Gattungen dar, welche allem Anscheine nach abnehmende Gruppen sind. *Dionaea* enthält nur eine einzige Species, welche auf einen Bezirk in Carolina beschränkt ist. Die drei Varietäten oder nahe verwandte Arten von *Aldrovanda* haben wie so viele Wasserpflanzen eine weitere Verbreitung von Central-Europa bis nach Bengalen und Australien. *Drosophyllum* hat nur eine Species, welche auf Portugal und Marocco beschränkt ist. *Roridula* und *Byblis* haben jede (wie ich von Prof. OLIVER höre) zwei Species, die der ersten Gattung auf die westlichen Theile des Vorgebirgs der Guten Hoffnung, die der letztern auf Australien beschränkt. Es ist eine befremdende Thatsache, dass *Dionaea*, welche eine der am wundervollsten angepassten Pflanzen im ganzen Pflanzenreiche ist, allem Anscheine nach auf dem Wege zum Erlöschen ist. Dies ist um so befremdender, als die Organe der *Dionaea* höher differenzirt sind als diejenigen der *Drosera*; ihre Filamente dienen ausschliesslich als Gefühlsorgane, die Lappen zum Fangen von Insecten, und die Drüsen, wenn sie gereizt werden, zur Absonderung ebensowohl wie zur Aufsaugung, während bei *Drosera* die Drüsen allen diesen Zwecken dienen und absondern, ohne gereizt zu sein.

Wenn man die Structur der Blätter, den Grad ihrer Complication und ihre rudimentäre Theile in den sechs Gattungen mit einander vergleicht, so wird man zu der Schlussfolgerung geführt, dass ihre gemeinsame elterliche Form an Characteren von *Drosophyllum*, *Roridula* und *Byblis* Theil hatte. Die Blätter dieser alten Form waren beinahe sicher linear, vielleicht getheilt, und trugen an ihren oberen und unteren Flächen Drüsen, welche die Fähigkeit der Absonderung und Aufsaugung hatten. Einige dieser Drüsen waren auf Stiele gestellt, andere waren beinahe sitzend, die letzteren sonderten nur ab, wenn sie durch die Absorption von stickstoffhaltiger Substanz gereizt wurden. Bei *Byblis* bestehn die Drüsen aus einer einzigen

⁷ Bentham and Hooker, Genera Plantarum. Australien ist der Mittelpunkt der Gattung, indem, wie mir Prof. Oliver mittheilt, einundvierzig Arten von dort beschrieben sind.

Zellenschicht, die von einem einzelligen Stiele getragen wird; bei *Roridula* haben sie eine complicirtere Structur und werden von Stielen getragen, welche aus mehreren Zellenreihen gebildet werden; bei *Drosophyllum* enthalten sie ferner Spiralzellen und die Stiele umschlieszen ein Bündel von Spiralgefäßen. Aber in diesen drei Gattungen besitzen diese Organe kein Bewegungsvermögen, und es besteht kein Grund, daran zu zweifeln, dasz sie hier die Natur von Haaren oder Trichomen haben. Obgleich sich blattartige Organe in unzähligen Fällen bewegen, wenn sie gereizt werden, so ist doch kein Fall von einem Trichom bekannt, was eine derartige Fähigkeit hätte⁸. Wir werden hierdurch veranlaszt, zu untersuchen, auf welche Weise die sogenannten Tentakeln der *Drosera*, welche offenbar von derselben allgemeinen Beschaffenheit sind wie die drüsigen Haare der obigen drei Gattungen, das Vermögen sich zu bewegen erlangt haben können. Viele Botaniker behaupten, dasz diese Tentakeln aus Verlängerungen des Blattes bestehn, weil sie Gefäßsgewebe einschlieszen; dies kann aber nicht länger als zuverlässiger Unterscheidungscharacter gelten⁹. Der Besitz des Bewegungsvermögens bei Reizung würde ein sicherer Beweis gewesen sein. Wenn wir aber die ungeheure Anzahl von Tentakeln auf beiden Flächen der Blätter von *Drosophyllum* betrachten, ebenso wie die auf der oberen Fläche der Blätter von *Drosera*, so scheint es kaum möglich zu sein, dasz jeder Tentakel ursprünglich als Verlängerung des Blattes existirt haben sollte. *Roridula* zeigt uns vielleicht, wie wir diese schwierigen Widersprüche in Bezug auf die Homologien der Tentakeln mit einander versöhnen. Die seitlichen Abschnitte der Blätter dieser Pflanze enden in langen Tentakeln, und diese umschlieszen Spiralgefäße, welche sich nur eine kurze Strecke weit in ihnen hinauf erstrecken, ohne eine Trennungslinie zwischen dem, was deutlich die Verlängerung des Blattes ist, und dem Stiele eines drüsigen Haares. Es würde daher nichts Anomales oder Ugewöhnliches darin liegen, wenn der basale Theil dieser Tentakeln, welche den randständigen Tentakeln der *Drosera* entsprechen, das Vermögen sich zu bewegen erlangte; und wir wissen, dasz es bei *Drosera* nur der untere Theil ist, welcher eingebogen wird. Aber

⁸ Sachs, Lehrbuch der Botanik, 4. Aufl. 1874. p. 852.

⁹ Dr. Warming, Sur la Différence entre les Trichomes etc. Copentague, 1873. p. 6. Auszug aus den „Videnskab. Meddelelser fra de Naturhist. Forning. No. 10—12. 1872.

um nun noch zu verstehen, wie in dieser letzteren Gattung nicht bloß die randständigen, sondern auch alle inneren Tentakeln der Bewegung fähig geworden sind, müssen wir noch weiter annehmen, entweder dasz dies Vermögen nach dem Principe der correlativen Entwicklung auf die basalen Theile der Haare übertragen wurde, oder dasz die Oberfläche des Blattes an zahlreichen Punkten in Verlängerungen ausgezogen worden ist, so dasz sie sich mit den Haaren verband und damit die Basen der inneren Tentakeln bildete.

Die oben genannten drei Gattungen, nämlich *Drosophyllum*, *Roridula* und *Byblis*, welche einen ursprünglichen Zustand beibehalten zu haben scheinen, tragen noch immer drüsige Haare auf beiden Oberflächen ihrer Blätter; aber die an der untern Fläche sind seitdem in den höher entwickelten Gattungen verschwunden, mit theilweiser Ausnahme einer Species, *Drosera binata*. Die kleinen sessilen Drüsen sind gleichfalls in einigen der Gattungen verschwunden; bei *Roridula* sind sie durch Haare und in den meisten Species von *Drosera* durch absorbirende Papillen ersetzt. *Drosera binata* findet sich mit ihren linearen und sich gablig theilenden Blättern auf einem intermediären Zustande. Sie trägt noch einige sitzende Drüsen auf beiden Flächen der Blätter und auf der untern Fläche einige wenige unregelmäßig gestellte Tentakeln, welche nicht fähig sind, sich zu bewegen. Eine weitere unbedeutende Veränderung würde die linearen Blätter dieser letztern Art in die oblongen Blätter der *Drosera anglica* verwandeln, und diese dürften dann leicht in kreisförmige mit Stielen übergehen, wie die der *Drosera rotundifolia*. Die Blattstiele dieser letztern Species tragen vielzellige Haare, von denen wir guten Grund haben anzunehmen, dasz sie fehlgeschlagene Tentakeln repräsentiren.

Die Stammform der *Dionaea* und *Aldrovanda* scheint mit *Drosera* nahe verwandt gewesen zu sein, und runde, auf deutlichen Stielen getragene, und rings um ihren ganzen Umfang mit Tentakeln versehene Blätter besessen zu haben, welche letztere auch auf der oberen Fläche noch andere Tentakeln und sessile Drüsen gehabt haben. Ich glaube dies deshalb, weil die randständigen Spitzen der *Dionaea* dem Anscheine nach die äussersten randständigen Tentakeln, die sechs (zuweilen acht) empfindlichen Filamente auf der oberen Blattfläche, ebenso wie die zahlreicheren bei *Aldrovanda*, die centralen Tentakeln der *Drosera* repräsentiren, deren Drüsen zwar fehlgeschlagen sind, deren Empfindlichkeit aber erhalten worden ist. Von diesem Gesichtspunkte

aus müssen wir noch im Auge behalten, dasz die Spitzen der Tentakeln bei der *Drosera*, dicht unterhalb der Drüsen, empfindlich sind.

Die drei merkwürdigsten Eigenthümlichkeiten, welche die verschiedenen Glieder der Familie der *Droseraceae* darbieten, bestehen darin, dasz die Blätter von einigen derselben die Fähigkeit haben, sich zu bewegen, wenn sie gereizt werden; ferner darin, dasz ihre Drüsen eine Flüssigkeit absondern, welche animale Substanz verdaut, und endlich in der Absorption der verdauten Substanz. Kann irgend welches Licht auf die Schritte geworfen werden, auf denen diese merkwürdigen Fähigkeiten allmählich erlangt wurden?

Da die Zellwände nothwendigerweise für Flüssigkeiten durchgängig sind, um den Drüsen zu gestatten abzusondern, so ist es nicht überraschend, dasz sie auch den Durchtritt von Flüssigkeiten nach innen leicht gestatten; und dieser nach innen gerichtete Durchtritt würde ein Act der Absorption genannt zu werden verdienen, wenn die Flüssigkeiten sich mit dem Drüseninhalte verbänden. Nach den oben angeführten Thatsachen zu urtheilen, können die absondernden Drüsen vieler anderer Pflanzen Ammoniaksalze absorbiren, von welchen sie aus dem Regenwasser geringe Mengen erhalten müssen. Dies ist der Fall mit zwei Species von *Saxifraga*; und die Drüsen einer derselben absorbiren augenscheinlich Substanz aus gefangenen Insecten und sicher aus einem Aufgusz von rohem Fleisch. Es liegt daher nichts Abnormes darin, dasz die Droseraceen das Absorptionsvermögen in einem viel höher entwickelten Grade erlangt haben.

Es ist ein bei weitem merkwürdigeres Problem, wie die Glieder dieser Familie, ferner *Pinguicula*, und, wie Dr. HOOKER vor Kurzem gezeigt hat, *Nepenthes*, alle das Vermögen erlangt haben dürften, eine, animale Substanz auflösende oder verdauende Flüssigkeit abzusondern. Die sechs Gattungen der Droseraceen haben diese Fähigkeit wahrscheinlich von einem gemeinsamen Urerzeuger ererbt; dies läszt sich aber auf *Pinguicula* und *Nepenthes* nicht anwenden; denn diese Pflanzen sind durchaus nicht nahe mit den Droseraceen verwandt. Die Schwierigkeit ist aber nicht annähernd so grosz, als sie auf den ersten Blick erscheint. Erstens enthalten die Säfte vieler Pflanzen eine Säure und allem Anscheine nach dient jede Säure zur Verdauung. Zweitens sondern, wie Dr. HOOKER mit Bezug auf den vorliegenden Gegenstand in seiner Rede in Belfast (1874) bemerkt hat und wie

SACHS wiederholt hervorhebt ¹⁰, die Embryonen einiger Pflanzen eine Flüssigkeit ab, welche eiweisartige Substanzen aus dem Endosperm auflöst, obgleich das Endosperm nicht mit dem Embryo verbunden ist, sondern nur mit ihm in Berührung steht. Überdies haben die Pflanzen das Vermögen, eiweisartige oder protöinartige Substanzen, wie Protoplasma, Chlorophyll, Leim, Aleurone aufzulösen und sie von einem Theil zu andern Theilen ihrer Gewebe fortzuschaffen. Dies musz durch ein Auflösungsmittel bewirkt werden, was wahrscheinlich aus einem Ferment in Verbindung mit einer Säure besteht ¹¹. Nun wird bei denjenigen Pflanzen, welche fähig sind, bereits lösliche Substanz aus gefangenen Insecten zu absorbiren, wenschon sie keiner wahren Verdauung fähig sind, das eben erwähnte Lösungsmittel, welches gelegentlich in den Drüsen vorhanden sein musz, gern in Verbindung mit dem klebrigen Secrete aus den Drüsen ausschwitzen, insofern ja Endosmose von Exosmose begleitet ist. Wenn eine solche Ausschwitzung je eintritt, wird das Lösungsmittel auf die innerhalb der gefangenen Insecten enthaltenen animalen Substanz einwirken, und dies wird dann ein Act wahrer Verdauung sein. Da nicht bezweifelt werden kann, dasz dieser Procesz für Pflanzen, welche in sehr armem Boden wachsen, von groszem Nutzen sein würde, so wird es danach streben, durch natürliche Zuchtwahl immer weiter vervollkommnet zu werden. Es könnte daher jede gewöhnliche Pflanze, welche klebrige Drüsen besitzt und damit gelegentlich Insecten fängt, in dieser Weise unter günstigen Umständen in eine Species verwandelt werden, welche das Vermögen wahrer Verdauung besitzt. Es hört daher auf, irgend ein groszes Geheimnis zu sein, wie mehrere, in keiner Weise nahe mit einander verwandte Pflanzen, unabhängig von einander dieses selbe Vermögen erlangt haben.

Da mehrere Pflanzen existiren, deren Drüsen, so viel bis jetzt bekannt ist, animale Substanz nicht verdauen können, aber doch Ammoniaksalze und thierische Flüssigkeiten absorbiren können, so ist

¹⁰ Lehrbuch der Botanik, 4. Aufl. 1874, p. 633. Wegen der folgenden That-sachen s. auch p. 57, 63, 673, 679.

¹¹ Nachdem dieser Satz geschrieben war, habe ich einen Aufsatz von Gorup-Besanez erhalten (Berichte der deutschen chem. Gesellschaft, Berlin, 1874, p. 1478), welcher mit Unterstützung des Dr. Will factisch die Entdeckung gemacht hat, dasz die Samen der Wicke ein Ferment enthalten, welches, wenn es mit Glycerin ausgezogen ist, albuminöse Substanzen, so z. B. Fibrin, auflöst und sie in echte Peptone umwandelt.

es wahrscheinlich, dasz dieses letztere Vermögen die erste Stufe zur Entwicklung wirklicher Verdauung bildet. Es könnte sich indessen unter gewissen Bedingungen ereignen, dasz eine Pflanze, nachdem sie die Verdauungsfähigkeit erlangt gehabt hatte, zu einer solchen rückschreiten könnte, welche nur das Vermögen besäze, animale Substanz in Lösung oder im Zustande des Zerfallens, oder die endlichen Zersetzungsproducte, nämlich die Ammoniaksalze, zu absorbiren. Es möchte scheinen, als sei dies factisch in einer gewissen Ausdehnung bei den Blättern der *Aldrovanda* eingetreten; die äusseren Theile derselben besitzen absorbirende Organe, aber keine zur Absonderung irgend einer verdauenden Flüssigkeit eingerichtete Drüsen, während solche auf die inneren Theile beschränkt sind.

Nur wenig Licht kann über das allmähliche Erlangen der dritten merkwürdigen Eigenthümlichkeit, welche die höher entwickelten Gattungen der Droseraceen besitzen, verbreitet werden, nämlich über das Vermögen, sich zu bewegen, wenn sie gereizt werden. Man musz indessen im Sinne behalten, dasz Blätter und deren Homologa, ebensowohl wie Blütenstiele, diese Fähigkeit in unzähligen Beispielen unabhängig von einer Vererbung von einer gemeinsamen elterlichen Form erhalten haben: so z. B. bei Rankenträgern und Blattkletterern (d. h. bei Pflanzen, deren Blätter, Blattstiele und Blütenstiele u. s. w. zur Ergreifung modificirt sind), die zu einer groszen Zahl der allerverschiedensten Ordnungen gehören, — bei Blättern der vielen Pflanzen, welche des Abends, oder wenn sie erschüttert werden, einschlafen, — und bei den reizbaren Staubfäden und Pistillen nicht weniger Species. Wir können daher schlieszen, dasz das Bewegungsvermögen auf mehrfache Weise leicht erlangt werden kann. Derartige Bewegungen setzen Reizbarkeit oder Empfindlichkeit voraus; wie aber COHN bemerkt hat¹², weichen die Gewebe der in solcher Weise begabten Pflanzen in keiner irgendwie gleichförmigen Weise von denen gewöhnlicher Pflanzen ab; es ist daher wahrscheinlich, dasz alle Blätter in einem unbedeutenden Grade reizbar sind. Selbst wenn sich ein Insect auf ein Blatt niederläszt, wird eine unbedeutende moleculare Veränderung wahrscheinlich eine Strecke weit quer durch sein Gewebe fortgeleitet, mit dem einzigen Unterschiede, dasz keine wahr-

¹² s. den Auszug aus seiner Abhandlung über die contractilen Gewebe der Pflanzen, in den „Annals and Mag. of Nat. Hist.“ 3. Series, Vol. XI. p. 188.

nehmbare Wirkung hervorgebracht wird. Zu Gunsten dieser Meinung haben wir einige Belege; denn wir wissen, dass eine einmalige Berührung der Drüsen der *Drosera* keine Einbiegung erregt; und doch musz sie eine Wirkung hervorbringen, denn wenn die Drüsen in einer Campherlösung eingetaucht gewesen waren, so erfolgt die Einbiegung innerhalb einer kürzeren Zeit als sie der Einwirkung des Camphers allein gefolgt sein würde. So können ferner bei *Dionaea* die Blattscheiben in ihrem gewöhnlichen Zustande derb berührt werden, ohne dass sie sich schlieszen; und doch musz hierdurch eine Wirkung hervorgebracht und quer über das ganze Blatt fortgeleitet werden, denn wenn die Drüsen vor Kurzem animale Substanz absorbirt hatten, veranlaszt selbst eine zarte Berührung, dass sie sich augenblicklich schlieszen. Im Ganzen können wir schlieszen, dass das Erlangen eines hohen Grades von Empfindlichkeit und das Bewegungsvermögen bei gewissen Gattungen der Droseraceen keine gröszere Schwierigkeit darbietet, als ähnliche aber schwächere Fähigkeiten bei einer Menge anderer Pflanzen darbieten.

Die specialisirte Beschaffenheit und Art der Empfindlichkeit, welche *Drosera* und *Dionaea* und gewisse andere Pflanzen besitzen, verdient wohl Beachtung. Eine Drüse der *Drosera* kann einmal, zwei- oder selbst dreimal kräftig geschlagen werden, ohne dass irgend eine Wirkung hervorgebracht wird, während der fortdauernde Druck eines äusserst minutiösen Theilchens Bewegung erregt. Andererseits kann ein vielmal schwereres Theilchen leise auf eines der Filamente der *Dionaea* gelegt werden, ohne eine Wirkung; wird es aber nur einmal durch die langsame Bewegung eines zarten Haares berührt, so schlieszen sich die Blattlappen; und dieser Unterschied in der Natur der Empfindlichkeit dieser beiden Pflanzen steht in offenbarem Anpassungsverhältnis zu der Art und Weise, wie sie Insecten fangen. Dasselbe gilt für die Thatsache, dass, wenn die centralen Drüsen der *Drosera* stickstoffhaltige Substanz absorbiren, sie einen motorischen Impuls viel schneller nach den äusseren Tentakeln hinsenden, als wenn sie mechanisch gereizt werden; während bei *Dionaea* die Absorption stickstoffhaltiger Substanz es verursacht, dass die Blattlappen sich mit äusserster Langsamkeit gegen einander drücken, wogegen eine Berührung rapide Bewegung erregt. Etwas analoge Thatsachen kann man, wie ich in einem andern Werke gezeigt habe, bei den Ranken verschiedener Pflanzen beobachten; einige werden durch die Berührung

mit feinen Fasern, andere durch Berührung mit Borsten, andere mit einer ebenen oder gefurchten Oberfläche am meisten gereizt. Die empfindlichen Organe der *Drosera* und *Dionaea* sind auch in sofern specialisirt, als sie nicht durch das Gewicht oder das Auffallen von Regentropfen oder Luftstößen nutzlos afficirt werden. Dies kann man so erklären dasz man annimmt, diese Pflanzen und ihre Erzeuger seien an die wiederholte Einwirkung von Regen und Wind gewöhnt worden, so dasz keine molecularen Veränderungen dadurch veranlaszt werden; während sie mittelst natürlicher Zuchtwahl gegen den seltneren Auffall oder Druck fester Körper empfindlicher gemacht worden sind. Obgleich die Absorption verschiedener Flüssigkeiten durch die Drüsen der *Drosera* Bewegung erregt, so besteht doch ein groszer Unterschied zwischen der Wirkung verwandter Flüssigkeiten, so beispielsweise zwischen gewissen vegetabilischen Säuren und zwischen citronensaurem und phosphorsaurem Ammoniak. Die specialisirte Natur und Vollkommenheit der Empfindlichkeit bei diesen zwei Pflanzen ist um so überraschender, als Niemand vermuthet, dasz sie Nerven besitzen; und aus Versuchen an *Drosera* mit Substanzen, welche kraftvoll auf das Nervensystem von Thieren wirken, geht nicht hervor, dasz sie irgend eine dem Nervengewebe analoge Substanz durch den Körper diffundirt enthalten.

Obgleich die Zellen der *Drosera* und *Dionaea* vollständig so empfindlich gegen gewisse Reizmittel sind, wie die Gewebe, welche die Endigungen der Nerven in den höheren Thieren umgeben, so stehen diese Pflanzen doch niedriger als selbst tief auf der Stufenleiter stehende Thiere, und zwar darin, dasz sie nicht afficirt werden, ausgenommen durch Reize in Berührung mit ihren empfindlichen Theilen. Sie werden indessen wahrscheinlich durch strahlende Wärme beeinflusst, denn warmes Wasser erregt energische Bewegung. Wenn eine Drüse der *Drosera* oder eines der Filamente der *Dionaea* gereizt wird, so strahlt der motorische Impuls nach allen Richtungen hin und wird nicht, wie es bei Thieren der Fall ist, nach speciellen Punkten oder Organen hingelenkt. Dies gilt bei *Drosera* selbst für den Fall, wenn eine reizende Substanz auf zwei Punkte der Scheibe gelegt worden ist und wenn alle Tentakeln ringsherum mit wunderbarer Genauigkeit nach diesen beiden Punkten hin eingebogen werden. Die Schnelligkeit, mit welcher der motorische Impuls fortgeleitet wird, ist ob schon rapid bei *Dionaea*, viel geringer als bei den meisten oder allen

Thieren. Diese Thatsache ebenso wie die, dasz der motorische Impuls nicht speciell nach gewissen Punkten hingerichtet wird, sind ohne Zweifel beide eine Folge des Fehlens von Nerven. Demungeachtet können wir vielleicht eine Vorbildung eigentlicher Nervenentwicklung bei Thieren darin erblicken, dasz der motorische Impuls in dem beschränkten Raume innerhalb der Tentakeln der *Drosera* so viel rapider abwärts geleitet wird als irgendwo anders, und etwas schneller in einer Längsrichtung als in der Richtung quer über die Scheibe. Noch deutlicher lassen diese Pflanzen ihre niedrigere Entwicklung den Thieren gegenüber in dem Fehlen jeder Reflexthätigkeit erkennen, den Fall ausgenommen, wo die Drüsen der *Drosera*, wenn sie aus einer gewissen Entfernung gereizt werden, einen Reiz zurücksenden, welcher es verursacht, dasz der Inhalt der Zellen hinab bis zu den Basen der Tentakeln zusammengeballt wird. Aber der bedeutendste Beweis dieser Inferiorität unter allen ist die Abwesenheit eines Centralorgans, welches fähig wäre, Eindrücke von allen Punkten her aufzunehmen, deren Wirkungen in bestimmten Richtungen fortzuleiten, sie aufzusammeln und sie zu reproduciren.

Sechszehntes Capitel.

Pinguicula.

Pinguicula vulgaris. — Bau der Blätter. — Grosze Zahl der gefangenen Insecten und anderer Gegenstände. — Bewegung der Blattränder. — Nutzen dieser Bewegung. — Absonderung, Verdauung und Aufsaugung. — Wirkung des Secrets auf verschiedene animale und vegetabilische Substanzen. — Die Wirkungen von Substanzen, welche keine löslichen stickstoffhaltigen Substanzen enthalten, auf die Drüsen. — *Pinguicula grandiflora*. — *Pinguicula lusitanica*, fängt Insecten. — Bewegung der Blätter, Absonderung und Verdauung.

Pinguicula vulgaris. — Diese Pflanze wächst an feuchten Stellen, meistens auf Bergen. Sie trägt im Mittel acht, ziemlich dicke, oblonge, hellgrüne Blätter, welche kaum irgend einen Stiel haben. Ein die volle Grösze erreichendes Blatt miszt ungefähr $1\frac{1}{2}$ Zoll in der Länge und $\frac{3}{4}$ Zoll in der Breite. Die jungen mittleren Blätter sind tief concav und ragen nach oben vor; die älteren, nach der Auszenseite hin stehenden, sind eben oder concav und liegen dicht am Boden, wo sie eine Rosette von 3 bis 4 Zoll im Durchmesser bilden. Die Ränder der Blätter sind einwärts gekrümmt. Ihre obere Fläche ist dicht mit zweierlei Art drüsiger Haare besetzt, welche in der Grösze der Drüsen und der Länge ihrer Stiele von einander abweichen. Die grösseren Drüsen haben einen kreisförmigen Umfang, wenn sie von oben betrachtet werden, und sind mäszig dick; sie sind durch strahlenförmig angeordnete Scheidewände in sechzehn Zellen getheilt, welche hellgrüne, homogene Flüssigkeit enthalten. Sie werden von länglichen, einzelligen Stielen (welche einen Kern und ein Kernkörperchen enthalten) getragen, die auf leichten Hervorragungen stehen. Die kleinen Drüsen weichen nur darin ab, dasz sie nur von der halben Anzahl von Zellen gebildet werden, welche viel blässere Flüssigkeit enthalten und von viel kürzeren Stielen getragen werden. Nahe der Mittelrippe nach der Basis des Blattes zu sind die Stiele vielzellig, sind länger als irgendwo anders und tragen kleinere Drüsen. Alle Drüsen sondern eine farblose Flüssigkeit ab, welche so klebrig ist, dasz man, wie ich gesehen habe, einen Faden von 18 Zoll Länge ausziehen kann; in diesem Falle wurde aber die Flüssigkeit von einer Drüse abgesondert,

welche gereizt worden war. Der scharfe Blattrand ist durchscheinend und trägt keinerlei Drüsen; hier enden die aus der Mittelrippe heraustretenden Spiralfasces in Zellen, welche mit einer Spirallinie gezeichnet sind, denen innerhalb der Drüsen der *Drosera* ziemlich ähnlich.

Die Wurzeln sind kurz. Drei Pflanzen wurden in Nord-Wales am 20. Juni ausgegraben und sorgfältig gewaschen; jede hatte fünf oder sechs nicht verzweigte Wurzeln, von denen die längste nur 1,2 Zoll masz. Zwei ziemlich junge Pflanzen wurden am 28. September untersucht; diese hatten eine gröszere Zahl von Wurzeln, nämlich acht und achtzehn, sämmtlich unter 1 Zoll lang und sehr wenig verzweigt.

Ich war dadurch dazu veranlaszt worden, die Lebensweise dieser Pflanzen zu untersuchen, dasz mir Mr. W. MARSHALL erzählte, auf den Bergen von Cumberland hiengen viele Insecten an den Blättern derselben.

Ein Freund schickte mir am 23. Juni aus Nord-Wales neununddreiszig Blätter, welche ausgewählt worden waren, weil ihnen Gegenstände irgend welcher Art anhiengen. Von diesen Blättern hatten zweiunddreiszig 142 Insecten gefangen, oder im Mittel jedes Blatt 4,4, wobei minutiöse Bruchstücke von Insecten nicht mitgezählt wurden. Ausser den Insecten hiengen noch kleine, zu vier verschiedenen Arten von Pflanzen gehörige Blätter, unter denen die der *Erica tetralix* weitaus die häufigsten waren, und drei äusserst kleine keimende Pflänzchen, die vom Winde verweht waren, neunzehn Blättern an. Eines hatte sogar zehu Blätter des Haidekrautes gefangen. Samen oder Früchte, meistens von Riedgräsern und einer von *Juncus*, hiengen ausser Stückchen Moos und anderem Abfall gleichfalls noch an sechs Blättern unter den neununddreiszig. Derselbe Freund sammelte am 27. Juni neun Pflanzen, welche zusammen vierundsiebzig Blätter trugen; und diese hatten sämmtlich, mit Ausnahme von drei jungen Blättern, Insecten gefangen; auf einem Blatte wurden dreiszig Insecten gezählt, auf einem zweiten achtzehn und auf einem dritten sechzehn. Ein anderer Freund untersuchte am 22. August einige Pflanzen in Donegal in Irland und fand unter 157 Blättern Insecten auf 70; fünfzehn dieser Blätter wurden mir zugeschickt, ein jedes Blatt hatte im Mittel 2,4 Insecten gefangen. An neun derselben hiengen Blätter (meist von *Erica tetralix*); sie waren aber dieses letzteren Umstandes wegen ausgelesen worden. Ich will noch hinzufügen, dasz zeitig im August mein Sohn Blätter dieser selben *Erica* und die Früchte einer *Carex* an den Blättern einer *Pinguicula* in der Schweiz hängen fand, wahrscheinlich *Pinguicula alpina*; auch einige Insecten, aber nicht in groszer Anzahl, hiengen an den Blättern dieser Pflanze, welche viel besser entwickelte Wurzeln hatte als die *Pinguicula vulgaris*. In Cumberland untersuchte Mr. MARSHALL am 3. September mir zu Gefallen sorgfältig zehn Pflanzen, welche achtzig Blätter trugen; auf dreiundsechzig von diesen (d. h. auf 79 Procent) fand er Insecten, 143 an der Zahl, so dasz jedes Blatt im Mittel 2,27 Insecten hatte. Wenige Tage später schickte er

mir einige Pflanzen mit sechszehn Samen oder Früchten an vierzehn Blättern hängend. Es fand sich dabei ein Same auf drei Blättern einer und derselben Pflanze. Die sechszehn Samen gehörten zu neun verschiedenen Arten, welche nicht bestimmt werden konnten, ausgenommen einer von *Ranunculus* und mehrere zu drei oder vier verschiedenen Species von *Carex* gehörig. Es zeigt sich, dasz spät im Jahre weniger Insecten gefangen werden als früher; so wurden in Cumberland in der Mitte des Juli auf mehren Blättern von zwanzig bis vierundzwanzig Insecten beobachtet, während im September die mittlere Anzahl nur 2,27 betrug. Die meisten Insecten in sämmtlichen vorstehend erwähnten Fällen waren Diptern, daneben aber viele sehr kleine Hymenoptern, mit Einschluß einiger Ameisen, einige wenige kleine Käfer, Larven, Spinnen, und selbst kleine Motten.

Wir sehen hieraus, dasz zahlreiche Insecten und andere Gegenstände von den klebrigen Blättern gefangen werden; wir haben aber kein Recht, aus dieser Thatsache zu schlieszen, dasz diese Gewohnheit wohlthätig für die Pflanze ist, ebensowenig wie in dem früher angeführten Falle bei der *Mirabilis* oder bei der Roszkastanie. Wir werden aber sofort sehen, dasz todtte Insecten und andere stickstoffhaltige Körper die Drüsen zu vermehrter Absonderung anregen, und dasz das Secret dann sauer wird und die Fähigkeit hat, animale Substanzen, wie Eiweisz, Faserstoff u. s. w. zu verdauen. Überdies wird die aufgelöste stickstoffhaltige Substanz von den Drüsen aufgesaugt, was sich darin zeigt, dasz ihr klarer Zelleninhalt zu sich langsam bewegenden körnigen Protoplasma-Massen zusammengeballt wird. Dieselben Resultate erfolgen, wenn die Insecten auf natürlichem Wege gefangen werden, und da die Pflanze in armem Boden lebt und kleine Wurzeln hat, so kann darüber kein Zweifel sein, dasz sie von ihrer Fähigkeit, Substanz aus der gewohnheitsgemäsz in so groszen Zahlen gefangenen Beute zu absorbiren und zu verdauen, Vortheil zieht. Es dürfte indessen zweckmäszig sein, zuerst die Bewegungen der Blätter zu beschreiben.

Bewegungen der Blätter. — Dasz solche dicke, grosze Blätter wie die der *Pinguicula vulgaris* die Fähigkeit haben würden, sich einwärts zu krümmen, wenn sie gereizt werden, ist niemals auch nur vermuthet worden. Es ist nothwendig, zum Versuch Blätter auszuwählen, deren Drüsen reichlich absondern und welche verhindert worden sind, viele Insecten zu fangen, da alte Blätter, wenigstens diejenigen, die im Naturzustande wachsen, ihre Ränder bereits so bedeutend einwärts gekrümmt haben, dasz sie wenig Bewegungsvernögen darbieten oder sich sehr langsam bewegen. Ich will zuerst die wich-

tigeren Experimente, welche angestellt wurden, im Detail anführen und dann einige Schlussbemerkungen machen.

1. Versuch. — Ein junges und beinahe aufrecht stehendes Blatt wurde ausgewählt, dessen beide seitlichen Blätter gleichmässig und sehr unbedeutend einwärts gekrümmt waren. Eine Reihe kleiner Fliegen wurde dem einen Rande entlang auf das Blatt gelegt. Als es am andern Tage angesehen wurde, nach 15 Stunden, fand sich, dass dieser Rand, aber nicht der andere, nach innen gefaltet war, wie der Rand des menschlichen Ohres, und zwar in einer Breite von $\frac{1}{10}$ Zoll, so dass er zum Theil auf der Reihe Fliegen drauf lag (Fig. 15). Die Drüsen, auf denen die Fliegen lagen, ebenso wie diejenigen auf dem sich einfaltenden Randstück, welche mit den Fliegen in Berührung gebracht worden waren, sonderten sämmtlich reichlich ab.

2. Versuch. — Eine Reihe von Fliegen wurde auf den einen Rand eines etwas alten Blattes gebracht, welches platt auf dem Boden lag; in diesem Falle hatte sich der Rand nach Verlauf einer gleich langen Zeit, nämlich nach 15 Stunden, eben erst nach innen einzurollen begonnen; es war aber so viel Secret ergossen worden, dass die löffelförmige Spitze des Blattes damit angefüllt war.

3. Versuch. — Stücke einer grossen Fliege wurden nahe der Spitze auf ein kräftiges Blatt gelegt, ebenso der Hälfte des einen Randes entlang. Nach 2 Stunden 20 Minuten war eine entschiedene Einwärtskrümmung eingetreten, welche während des Nachmittags noch ein wenig zunahm, aber sich am folgenden Morgen noch in demselben Zustande befand. In der Nähe der Blattspitze waren beide Ränder nach innen gebogen. Ich habe niemals einen Fall gesehen, wo sich die Spitze selbst auch nur im geringsten gegen die Basis des Blattes zu gekrümmt hätte. Nach 48 Stunden (immer von der Zeit an gerechnet, wo die Fliegen zuerst auf das Blatt gelegt wurden) hatte der Rand überall angefangen, sich wieder zu entfalten.

4. Versuch. — Ein grosses Stück einer Fliege wurde in der Mittellinie etwas unterhalb der Spitze auf ein Blatt gelegt. In 3 Stunden waren beide seitlichen Ränder wahrnehmbar, und nach 4 Stunden 20 Minuten bis zu einem solchen Grade einwärts gekrümmt, dass das Stück von beiden Rändern umfasst wurde. Nach 24 Stunden wurden die beiden eingefalteten Ränder in der Nähe der Spitze (denn der untere Theil des Blattes war durchaus nicht afficirt) gemessen; es fand sich, dass sie 0,11 Zoll (2,795 Mm.) auseinander standen. Die Fliege wurde nun entfernt und ein Wasserstrom über das Blatt gegossen, um die Oberfläche zu waschen; nach 24 Stunden standen die Ränder 0,25 Zoll (6,349 Mm.) auseinander, so dass sie also bedeutend entfaltet waren. Nach Verlauf von weiteren 24 Stunden waren sie vollständig wieder ausgebreitet. Nun wurde eine andere Fliege auf dieselbe Stelle gelegt, um zu sehen, ob sich das Blatt, auf welchem die erste Fliege 24 Stunden gelegen



Fig. 15.
(*Pinguicula vulgaris.*)
Umrissszeichnung eines Blattes, dessen linker Rand über eine Reihe Fliegen eingebogen ist.

hatte, wieder bewegen würde; nach 10 Stunden war eine Spur von Einkrümmung vorhanden, dieselbe nahm aber während der nächsten 24 Stunden nicht zu. Desgleichen wurde ein Stückchen Fleisch auf den Rand eines Blattes gelegt, welches vier Tage früher über einem Stück Fliege stark eingekrümmt worden war und sich dann wieder ausgebreitet hatte; das Fleisch verursachte auch nicht einmal eine Spur von Einkrümmung. Im Gegentheil bogen sich die Ränder etwas zurück, als wären sie beschädigt, und blieben so die nächstfolgenden drei Tage lang, so lange das Blatt beobachtet wurde.

5. Versuch. — Ein großes Stück einer Fliege wurde halbwegs zwischen die Mittelrippe und den einen Rand gelegt. Ein kurzer Abschnitt dieses Randes der Fliege gerade gegenüber zeigte nach 3 Stunden eine Spur von Einkrümmung, und war nach 7 Stunden stark eingebogen. Nach 24 Stunden war der einwärts gefaltete Rand nur 0,16 Zoll (4,064 Mm.) von der Mittelrippe entfernt. Der Rand fieng nun an, sich wieder auszubreiten, trotzdem die Fliege auf dem Blatte liegen gelassen wurde, so dasz am nächsten Morgen (d. h. 48 Stunden von der Zeit an, wo die Fliege zuerst aufgelegt wurde) der eingefaltete Rand beinahe vollständig seine ursprüngliche Stellung wieder erlangt hatte, da er nun 0,3 Zoll (7,62 Mm.) (anstatt 0,16 Zoll) von der Mittelrippe entfernt war. Indessen war immer noch eine Spur von Biegung sichtbar.



Fig. 16.

(*Pinguicula vulgaris*).
Umriss eines Blattes,
dessen rechter Rand sich
gegen zwei viereckige
Stückchen Fleisch ein-
gebogen hatte.

6. Versuch. — Ein junges und concaves Blatt wurde ausgesucht, dessen Ränder unbedeutend und auf natürliche Weise eingekrümmt waren. Zwei ziemlich große, längliche, rechteckige Stückchen gerösteten Fleisches wurden nun, 0,46 Zoll (11,68 Mm.) von einander entfernt, so aufgelegt, dasz ihre Enden den eingefalteten Rand berührten. Nach 24 Stunden war der Rand bedeutend und gleichmäßig eingebogen (s. Fig. 16), und zwar über die ganze Strecke und noch 0,12 oder 0,13 Zoll (3,048 oder 3,302 Mm.) oberhalb und unterhalb eines jeden Stückes; es war daher der Rand zwischen den beiden Stückchen in einer größeren Ausdehnung afficirt worden, in Folge ihrer verbundenen Einwirkung, als jenseits derselben. Die Fleischstückchen waren zu

groß, um vom Rande umfaßt werden zu können, sie wurden aufgerichtet, eines von ihnen so, dasz es beinahe senkrecht stand. Nach 48 Stunden war der Rand beinahe ausgebreitet und die Fleischstückchen waren herabgesunken. Als das Blatt nach zwei Tagen wieder untersucht wurde, war der Rand vollständig wieder ausgebreitet, mit Ausnahme des naturgemäß eingefalteten Randes, und eines der Fleischstückchen, deren Ende zuerst die Kante berührt hatte, war nun 0,067 Zoll (1,70 Mm.) von ihr entfernt, so dasz dies Stückchen um so viel quer über die Blattscheibe geschoben worden war.

7. Versuch. — Ein Stückchen Fleisch wurde dicht an den eingekrümmten Rand eines ziemlich jungen Blattes gelegt und wurde, nachdem sich der Rand wieder ausgebreitet hatte, 0,11 Zoll (2,79 Mm.)

vom Rande entfernt liegen gelassen. Die Entfernung vom Rande bis zur Mittelrippe des völlig ausgebreiteten Blattes betrug 0,35 Zoll (8,89 Mm.), so dass das Fleischstückchen nahezu ein Drittel des halben Durchmessers des Blattes nach innen und quer über die Scheibe geschoben worden war.

8. Versuch. — Würfel von Schwamm, welche in einem starken Aufguss von rohem Fleische eingeweicht worden waren, wurden in dichte Berührung mit den eingekrümmten Rändern zweier Blätter, eines jüngeren und eines älteren, gebracht. Die Entfernung von den Rändern zu den Mittelrippen wurde sorgfältig gemessen. Nach 1 Stunde 17 Minuten trat eine Spur von Einwärtskrümmung ein. Nach 2 Stunden 17 Minuten waren beide Blätter deutlich eingebogen; die Entfernung zwischen den Rändern und den Mittelrippen betrug jetzt nur halb so viel als zuerst. Die Einwärtskrümmung nahm während der nächsten $4\frac{1}{2}$ Stunden unbedeutend zu, blieb aber die nächsten 17 Stunden 30 Minuten lang nahezu dieselbe. In 35 Stunden von der Zeit an, wo die Schwammstückchen auf die Blätter gelegt wurden, waren die Ränder ein wenig entfaltet, und zwar bei dem jüngeren Blatt in einem beträchtlicheren Grade als bei dem älteren. Das letztere war nicht vor dem dritten Tage vollständig ausgebreitet und nun wurden beide Schwammstückchen in einer Entfernung von 0,1 Zoll (2,54 Mm.) von den Rändern gelassen, oder ungefähr ein Viertel der Entfernung zwischen dem Rande und der Mittelrippe. Ein drittes Schwammstückchen hing am Rande und wurde, wie sich der Rand wieder ausbreitete, rückwärts in seine ursprüngliche Stellung gezogen.

9. Versuch. — Eine zusammenhängende Reihe Fasern von gerüstem Fleisch, so dünn wie Borsten und mit Speichel befeuchtet, wurde einer ganzen Seite entlang dicht an dem naturgemäss eingekrümmten Rande eines Blattes hingelegt. In 3 Stunden war diese Seite bedeutend seiner ganzen Länge entlang einwärts gebogen und bildete nach 8 Stunden einen Cylinder von ungefähr $\frac{1}{10}$ Zoll (1,27 Mm.) Durchmesser, welcher das Fleisch vollständig verbarg. Dieser Cylinder blieb 32 Stunden lang geschlossen, war aber nach 48 Stunden wieder entfaltet und nach 72 Stunden so offen wie die gegenüberliegende Seite, wo kein Fleisch gelegen hatte. Da die dünnen Fleischfasern von dem Rande vollständig überdeckt wurden, so wurden sie auch durchaus nicht quer über die Blattscheibe geschoben.

10. Versuch. — Sechs Kohlsamen, welche eine Nacht hindurch in Wasser gelegen hatten, wurden in einer Reihe dicht an den schmalen eingekrümmten Rand eines Blattes gebracht. Wir werden später sehen, dass diese Samen den Drüsen auflöseliche Substanz darbieten. In 2 Stunden 25 Minuten war der Rand entschieden eingebogen; in 4 Stunden ragte er ungefähr über die halbe Breite der Samen herüber und in 7 Stunden über drei Viertel ihrer Breite, einen der innern Seite entlang nicht ganz geschlossenen Cylinder von ungefähr 0,7 Zoll (17,78 Mm.) Durchmesser bildend. Nach 24 Stunden hatte die Einbiegung nicht zugenommen, eher sogar vielleicht abgenommen. Die Drüsen, welche mit der oberen Fläche der Samen in Berührung gebracht worden waren, sonderten jetzt reichlich ab. In 36 Stunden, von der Zeit an, wo die Samen auf das Blatt gelegt worden waren, hatte sich der Rand bedeutend und nach 24 Stunden vollständig wieder ausgebreitet. Da die Samen nicht

mehr von dem eingerolltem Rande gehalten wurden und da die Absonderung aufzuhören begann, rollten sie eine Strecke weit in dem vom Rande gebildeten Canal hinab.

11. Versuch. — Glasstückchen wurden auf die Ränder zweier schöner junger Blätter gelegt. Nach 2 Stunden 30 Minuten wurde der Rand des einen sicher unbedeutend eingebogen; die Einkrümmung nahm aber nie zu und verschwand wieder in 16 Stunden 30 Minuten von der Zeit an, wo die Stückchen zuerst aufgelegt worden waren. Am zweiten Blatte war in 2 Stunden 15 Minuten eine Spur von Einwärtsbiegung zu sehen, welche in 7 Stunden ausgesprochen war, aber nach 19 Stunden 30 Minuten deutlich abgenommen hatte. Die Bruchstückchen erregten höchstens eine zweifelhafte und unbedeutende Zunahme der Absonderung und in zwei anderen Versuchen konnte keine Zunahme bemerkt werden. Stückchen Kohlenasche, die auf ein Blatt gelegt wurde, brachten keine Wirkung hervor, entweder in Folge ihrer Leichtigkeit oder weil das Blatt torpid war.

12. Versuch. — Ich wende mich jetzt zur Wirkung von Flüssigkeiten. Eine Reihe von Tropfen eines starken Aufgusses von rohem Fleisch wurde den Rändern zweier Blätter entlang gelegt, während mit demselben Aufgusz getränkte Schwammstückchen auf den gegenüberliegenden Rand gebracht wurden. Meine Absicht war, zu ermitteln, ob eine Flüssigkeit so energisch einwirken würde wie ein Körper, welcher dieselbe lösliche Substanz den Drüsen abgibt. Es war kein deutlicher Unterschied nachweisbar, sicherlich keiner in Bezug auf den Grad der Einwärtskrümmung; es blieb aber die Einbiegung um die Schwammstückchen länger bestehen, wie sich vielleicht aus dem Grunde hätte erwarten lassen, dasz der Schwamm längere Zeit feucht blieb und stickstoffhaltige Substanz darbot. Die Ränder mit den Tropfen wurden in 2 Stunden 17 Minuten deutlich eingebogen. Die Einwärtskrümmung nahm später etwas zu, hatte aber nach 24 Stunden bedeutend abgenommen.

13. Versuch. — Tropfen desselben starken Aufgusses von rohem Fleisch wurden der Mittelrippe eines jungen und ziemlich tief concaven Blattes entlang aufgelegt. Die Entfernung quer über den breitesten Theil des Blattes zwischen den naturgemäsz einwärts gebogenen Rändern betrug 0,55 Zoll (13,97 Mm.) In 3 Stunden 27 Minuten war die Entfernung kleiner; in 6 Stunden 27 Minuten betrug sie genau 0,45 Zoll (11,43 Mm.) und hatte daher um $\frac{1}{10}$ Zoll (2,54 Mm.) abgenommen. Nach nur 10 Stunden 37 Minuten fieng der Rand an, sich wieder auszubreiten, denn die Entfernung von Kante zu Kante war nun eine Spur gröszter, und nach 24 Stunden 20 Minuten war sie innerhalb einer Haaresbreite so grosz, wie sie es war, als die Tropfen zuerst auf das Blatt gebracht wurden. Aus diesem Versuche sehen wir, dasz der motorische Impuls bis zu einer Entfernung von 0,22 Zoll (5,59 Mm.) in querer Richtung von der Mittelrippe nach beiden Rändern hin fortgeleitet werden kann; es würde aber sicherer sein, zu sagen, 0,2 Zoll (5,08 Mm.), da die Tropfen sich ein wenig über die Mittelrippe hinaus ausbreiten. Die hierdurch verursachte Einwärtskrümmung währte eine ungewöhnlich kurze Zeit.

14. Versuch. — Drei Tropfen einer Lösung von einem Theil kohlen-sauren Ammoniaks auf 218 Theile Wasser (2 Gran auf 1 Unze)

wurden auf den Rand eines Blattes gelegt. Diese regten eine so beträchtliche Absonderung an, dass in 1 Stunde 22 Minuten alle drei Tropfen zusammenflossen; obgleich aber das Blatt 24 Stunden lang beobachtet wurde, trat doch keine Spur von Einbiegung ein. Wir wissen, dass eine ziemlich starke Lösung dieses Salzes, wenngleich sie die Blätter der *Drosera* nicht verletzt, ihr Bewegungsvermögen lähmt, und ich zweifle nach diesem und dem folgenden Falle nicht daran, dass dies auch für *Pinguicula* gilt.

15. Versuch. — Eine Reihe Tropfen einer Lösung von einem Theile kohlensauren Ammoniaks auf 875 Theile Wasser (1 Gran auf 2 Unzen) wurde auf den Rand eines Blattes gebracht. In 1 Stunde war augenscheinlich eine unbedeutende Einwärtskrümmung da, und in 3 Stunden 30 Minuten war dieselbe gut ausgesprochen. Nach 24 Stunden war der Rand beinahe vollständig wieder ausgebreitet.

16. Versuch. Eine Reihe grosser Tropfen einer Lösung von einem Theile phosphorsauren Ammoniaks auf 4375 Theile Wasser (1 Gran auf 10 Unzen) wurde dem Rande eines Blattes entlang gelegt. Es trat keine Wirkung ein, und nach 8 Stunden wurden demselben Rande entlang frische Tropfen hinzugesetzt, aber ohne den mindesten Erfolg. Wir wissen, dass eine Lösung dieser Stärke kräftig auf *Drosera* einwirkt, und es ist eben möglich, dass die Lösung zu stark war. Ich bedaure, dass ich nicht eine schwächere Lösung versucht habe.

17. Versuch. — Da der Druck kleiner Glasstückchen Einwärtskrümmung verursacht, so kratzte ich die Ränder zweier Blätter einige Minuten lang mit einer stumpfen Nadel; es wurde aber keine Wirkung hervorgerufen. Die Oberfläche eines Blattes unterhalb eines Tropfens eines starken Aufgusses von rohem Fleisch wurde gleichfalls 10 Minuten lang mit dem Ende einer Borste gerieben, um die sträubenden Bewegungen eines Insects nachzuahmen; es bog sich aber dieser Theil des Blatt-randes nicht eher als die anderen Stellen, auf denen die Aufguszropfen ungestört gelassen wurden.

Aus den vorstehend mitgetheilten Versuchen sehen wir, dass die Ränder der Blätter sich nach innen rollen, wenn sie durch den blossen Druck von Gegenständen, welche keinerlei Substanz abgeben, gereizt werden, wenn sie durch Gegenstände, welche solche Substanz darbieten, und wenn sie durch einige Flüssigkeiten gereizt werden, nämlich durch einen Aufgusz von rohem Fleisch und eine schwache Auflösung von kohlensaurem Ammoniak. Eine stärkere Lösung von zwei Gran dieses Salzes auf eine Unze Wasser regt zwar eine reichliche Absonderung an, aber paralyisirt das Blatt. Tropfen von Wasser oder von einer Zucker- oder Gummilösung verursachten keinerlei Bewegung. Ein einige Minuten anhaltendes Kratzen der Oberfläche des Blattes brachte keine Wirkung hervor. Es regen daher, so viel wir bis jetzt wissen, nur zwei Ursachen Bewegung an, — nämlich leichter fortdauernder Druck und die Absorption stickstoffhaltiger Substanz.

Es sind allein die Ränder des Blattes, welche sich biegen; denn die Blattspitze krümmt sich niemals nach der Basis zu. Die Stiele der drüsigen Haare haben kein Bewegungsvermögen. Ich beobachtete bei mehreren Gelegenheiten, dass die Oberfläche des Blattes da, wo Stückchen Fleisch oder grosse Fliegen lange gelegen hatten, unbedeutend concav wurde; dies kann aber Folge einer durch Überreizung herbeigeführten Verletzung gewesen sein.

Die kürzeste Zeit, in welcher deutlich ausgesprochene Bewegung beobachtet wurde, war 2 Stunden 17 Minuten; und dies trat ein, wenn stickstoffhaltige Substanzen oder Flüssigkeiten auf die Blätter gebracht wurden; ich glaube aber, dass in einigen Fällen eine Spur von Bewegung schon in 1 Stunde oder 1 Stunde 30 Minuten da war. Der Druck von Glassplitterchen erregt Bewegung beinahe ebenso schnell wie die Absorption stickstoffhaltiger Substanz, aber der Grad der hierdurch verursachten Einwärtskrümmung ist geringer. Nachdem ein Blatt ordentlich einwärts gekrümmt gewesen war und sich wieder ausgebreitet hat, antwortet es nicht bald einem frischen Reize. Der Rand wurde in der Längenrichtung, aufwärts oder abwärts, in einer Entfernung von 0,13 Zoll (3,302 Mm.) von dem gereizten Punkte, aber in einer Entfernung von 0,46 Zoll zwischen zwei gereizten Stellen, und quer über das Blatt bis zu 0,2 Zoll (5,08 Mm.) afficirt. Der motorische Impuls wird nicht, was bei *Drosera* der Fall ist, von irgend einer, eine vermehrte Absonderung verursachenden Einwirkung begleitet; denn wenn eine einzeln Drüse stark gereizt wurde und reichlich absonderte, so wurden die umgebenden Drüsen nicht im mindesten afficirt. Die Einwärtskrümmung des Randes ist von einer vermehrten Absonderung unabhängig; denn Glassplitterchen verursachen nur geringe oder gar keine Absonderung und regen doch Bewegung an, während eine starke Lösung von kohlen saurem Ammoniak schnell reichliche Absonderung, aber keine Bewegung erregt.

Eine der merkwürdigsten Thatsachen in Bezug auf die Bewegung der Blätter ist die kurze Zeit, während welcher sie eingekrümmt bleiben, wenn auch der reizende Gegenstand auf ihnen liegen gelassen wird. In der Mehrzahl der Fälle war eine gut ausgesprochene Wiederausbreitung innerhalb 24 Stunden von der Zeit an, wo selbst grosse Stückchen Fleisch u. s. w. auf die Blätter gelegt worden war, eingetreten und in allen Fällen innerhalb 48 Stunden. In einem Falle blieb der Rand eines Blattes 32 Stunden lang dicht rund um dünne

Fasern von Fleisch eingebogen; in einem anderen Falle, wo ein Stückchen in einem starken Aufgusz von rohem Fleisch eingeweichten Schwammes angewendet worden war, fieng der Rand sich in 35 Stunden wieder zu entfalten an. Glasstückchen halten den Rand kürzere Zeit eingekrümmt als stickstoffhaltige Körper; denn im ersteren Falle trat vollständige Wiederausbreitung in 16 Stunden 30 Minuten ein. Stickstoffhaltige Flüssigkeiten wirken eine kürzere Zeit als stickstoffhaltige feste Substanzen; als z. B. Tropfen eines Aufgusses von rohem Fleische auf die Mittelrippe eines Blattes gebracht waren, fieng der eingebogene Rand sich in nur 10 Stunden 37 Minuten wieder zu entfalten an, was überhaupt der schnellste Act der Wiederausbreitung war, der beobachtet wurde; es kann dies aber zum Theil Folge der grösseren Entfernung der Ränder von der Mittelrippe, wo die Tropfen lagen, gewesen sein.

Wir werden naturgemäsz darauf geführt, zu untersuchen, was der Nutzen dieser Bewegung ist, welche nur so kurze Zeit währt. Wenn sehr kleine Gegenstände, wie Fleischfasern, oder mäsizig kleine Gegenstände, wie kleine Fliegen oder Kohlsamen, dicht an den Rand gelegt werden, so werden sie entweder vollständig oder theilweise von ihm umfasst. Die Drüsen des sich umschlagenden Randes werden dabei mit derartigen Gegenständen in Berührung gebracht und ergieszen ihr Secret, während sie später die verdaute Substanz aufsaugen. Da aber die Einwärtskrümmung eine so kurze Zeit dauert, so kann jeder derartige Vortheil nur von unbedeutender Wichtigkeit sein, vielleicht aber doch grösser als er auf den ersten Blick erscheint. Die Pflanze lebt in feuchten Bezirken, und die Insecten, welche an allen Stellen des Blattes hängen bleiben, werden von jedem Regenschauer in den schmalen, von den natürlich einwärts gebogenen Blatträndern gebildeten Canal gewaschen. So legte z. B. mein Freund in Nord-Wales mehrere Insecten auf einige Blätter und nach zwei Tagen (in der Zwischenzeit war starker Regen gefallen) fand er, dasz einige vollständig weggewaschen worden waren, während viele andere unter den nun dicht eingebogenen Rändern in Sicherheit geborgen waren, deren Drüsen rings um die Insecten sämmtlich ohne Zweifel absonderten. Wir können auch verstehen, woher es kommt, dasz so viele Insecten und Stücke von Insecten meist innerhalb der eingekrümmten Blattränder liegend angetroffen werden.

Die in Folge der Gegenwart eines reizenden Gegenstandes ein-

tretende Einwärtskrümmung musz noch auf eine andere und wahrscheinlich bedeutungsvollere Weise von Nutzen sein. Wir haben gesehen, dasz, wenn grosze Stückchen Fleisches oder in Fleischsaft eingeweichten Schwammes auf ein Blatt gelegt wurden, der Rand nicht im Stande war, sie zu umfassen, dasz er sie aber während des Actes seiner Einwärtskrümmung langsam nach der Mitte des Blattes hinschob, in einer Entfernung von der äusseren Seite her von völlig 0,1 Zoll (2,54 Mm.), d. h. also quer über einen Raum, der zwischen einem Drittel und einem Viertel des Abstandes vom Rande bis zur Mittelrippe betrug. Ein jeglicher Gegenstand, so z. B. ein näszig groszes Insect, würde auf diese Weise langsam in Berührung mit einer bei weitem grösseren Anzahl von Drüsen kommen und eine viel bedeutendere Absonderung und Aufsaugung veranlassen, als es sonst der Fall gewesen sein würde. Dasz dies für die Pflanze von groszem Vortheil sein wird, dies können wir aus der Thatsache schliessen, dasz *Drosera* ein bedeutend entwickeltes Bewegungsvermögen lediglich zu dem Zwecke erlangt hat, ihre sämtlichen Drüsen mit den gefangenen Insecten in Berührung zu bringen. Wenn ferner ein Blatt der *Dionaea* ein Insect gefangen hat, so dient das langsame Aneinanderpressen der beiden Lappen lediglich dazu, die Drüsen beider Seiten mit jenem in Berührung zu bringen, womit gleichfalls bewirkt wird, dasz das mit animaler Substanz durchdrungene Secret durch Capillaranziehung über die ganze Oberfläche ausgebreitet wird. Was die *Pinguicula* betrifft, so würde, sobald ein Insect eine kleine Strecke weit nach der Mittelrippe zu geschoben worden ist, sofortige Wiederausbreitung von Vortheil sein, da die Ränder keine frische Beute fangen können, bis sie wieder ausgebreitet sind. Der durch diese schiebende Bewegung ebenso wie der durch den Umstand erangte Vortheil, dasz die randständigen Drüsen eine kurze Zeit lang mit der Oberfläche kleiner gefangener Insecten in Berührung gebracht werden, dürfte vielleicht die eigenthümlichen Bewegungen der Blätter erklären; im anderen Falle müszten wir diese Bewegungen als einen Überrest eines höher entwickelten Bewegungsvermögens ansehen, welches die Urerzeuger der Gattung besessen hatten.

Bei den vier englischen Species und, wie ich von Prof. DYER höre, bei den meisten übrigen oder sämtlichen Arten der Gattung sind die Kanten der Blätter in einem gewissen Grade naturgemäsz und beständig nach innen gekrümmt. Diese Einwärtskrümmung dient,

wie bereits gezeigt wurde, dazu, zu verhindern, dass Insecten von dem Regen weggewaschen werden; sie dient aber gleichfalls noch einem andern Zwecke. Wenn eine Anzahl von Drüsen durch Stückchen Fleisch, Insecten oder irgend einen andern Reiz kräftig gereizt worden ist, so sickert das Secret häufig an dem Blatte hinab und wird nun von den eingekrümmten Rändern aufgefangen, anstatt herunter zu fließen und verloren zu gehn. Wie dasselbe den Canal hinabläuft, werden frische Drüsen in den Stand gesetzt, animale Substanz, welche aufgelöst war, zu absorbiren. Überdies sammelt sich das Secret häufig in kleinen Tümpeln innerhalb des Canals oder in den löffelförmigen Spitzen der Blätter; und ich habe ermittelt, dass Stückchen von Eiweiß, Faserstoff und Leim hier schneller und vollständiger aufgelöst werden, als auf der Oberfläche des Blattes, wo sich das Secret nicht anhäufen kann; dasselbe wird auch mit natürlicherweise gefangenen Insecten der Fall sein. Wiederholt wurde beobachtet, wie sich das Secret in dieser Weise auf Blättern ansammelte, welche gegen Regen geschützt waren; und bei exponirten Pflanzen wird es noch viel nothwendiger sein, irgend einen Schutz zu bieten, um zu verhüten, soweit es möglich ist, dass das Secret mit der in ihnen enthaltenen gelösten animalen Substanz vollständig verloren geht.

Es ist bereits bemerkt worden, dass im Naturzustande wachsende Pflanzen die Ränder ihrer Blätter bei weitem stärker eingebogen haben, als die in Töpfen gezogenen, welche verhindert sind, viele Insecten zu fangen. Wir haben gesehen, dass von allen Theilen des Blattes durch den Regen fortgewaschene Insecten häufig innerhalb der Ränder liegen, welche dadurch gereizt werden, sich noch weiter nach innen einzurollen; und wir können vermuthen, dass diese während des Lebens der Pflanze viele male wiederholte Bewegung dazu führt, dass die Ränder beständig und ordentlich ausgesprochen eingekrümmt werden. Ich bedaure, dass mir diese Vermuthung nicht zeitig genug aufsties, um ihre Richtigkeit zu prüfen.

Wenn es auch nicht in unmittelbarer Beziehung zu dem vorliegenden Gegenstand steht, so will ich doch noch hier hinzufügen, dass, wenn eine Pflanze ausgerissen wird, die Blätter sich sofort nach abwärts krümmen, so dass die Wurzeln beinahe verdeckt werden, — eine Thatsache, welche viele Personen bemerkt haben. Ich vermuthete, dass dies eine Folge desselben Strebens ist, welches die äuzern und ältern Blätter veranlaszt, sich platt auf den Boden zu legen. Ferner sind

auch augenscheinlich die Blütenstiele in einem gewissen Grade reizbar, denn Dr. JOHNSON gibt an, dass sie „sich rückwärts biegen, wenn sie derb angegriffen werden“¹.

Absonderung, Absorption und Verdauung. — Ich will zuerst meine Beobachtungen und Versuche mittheilen, und dann eine Zusammenfassung der Resultate geben.

Die Wirkungen von Gegenständen, welche lösliche stickstoffhaltige Substanz enthalten.

1. Fliegen wurden auf viele Blätter gelegt; sie regten die Drüsen zu reichlicher Absonderung an, wobei das Secret immer sauer wurde, trotzdem es vorher nicht sauer war. Nach einiger Zeit waren diese Insecten so weich geworden, dass sich ihre Gliedmaszen und Körper durch eine bloße Berührung von einander trennen lieszen, ohne Zweifel in Folge der Verdauung und der Zersetzung ihrer Muskeln. Die mit einer Heinen Fliege in Berührung befindlichen Drüsen fuhren vier Tage lang fort abzusondern und wurden dann beinahe trocken. Von diesem Blatte wurde ein schmaler Streifen abgeschnitten; die Drüsen der längeren und kürzeren Haare, welche vier Tage lang mit der Fliege in Berührung gelegen hatten, und diejenigen, welche die Fliege nicht berührt hatten, wurden unter dem Mikroskope mit einander verglichen: sie boten einen wunderbaren Contrast dar. Diejenigen, welche in Berührung gestanden hatten, waren mit bräunlicher körniger Substanz erfüllt, die andern mit homogener Flüssigkeit. Es konnte daher darüber kein Zweifel bestehen, dass die ersteren Stoffe aus der Fliege absorbirt hatten.

2. Kleine Stückchen gerösteten Fleisches verursachten, auf ein Blatt gelegt, immer im Laufe von wenig Stunden viel saure Absonderung, — in einem Falle innerhalb 40 Minuten. Wenn dünne Fleischfasern dem Rande eines Blattes entlang gelegt wurden, welches beinahe aufrecht stand, lief das Secret auf den Boden. Eckige Stückchen Fleisch, die in die kleinen Secrettümpel in der Nähe des Randes gelegt wurden, waren im Verlaufe von zwei oder drei Tagen sehr in der Grösze reducirt, abgerundet, mehr oder weniger farblos und durchsichtig geworden und so bedeutend erweicht, dass sie bei der leisesten Berührung in Stücke zerfielen. Nur in einem einzigen Falle wurde ein sehr kleines Theilchen vollständig aufgelöst, und zwar trat dies innerhalb 48 Stunden ein. Wenn nur eine kleine Menge von Secret durch die Reizung entstanden war, wurde dies meistens in von 24 bis 48 Stunden absorbirt, wobei die Drüsen trocken zurückblieben. Wenn aber der Zufluss von Secret reichlich war, entweder rings um ein einzelnes verhältnismässig groszes Stück Fleisch oder um mehrere kleine Stückchen, so wurden die Drüsen vor dem Ablauf von sechs oder sieben Tagen trocken. Der rapideste Fall von Aufzugaug, den ich beobachtet habe, trat ein, als ein kleiner Tropfen eines Augusses von rohem Fleisch auf ein Blatt gebracht wurde, denn hier wurden die

¹ English Botany, by Sir J. E. Smith, with coloured figures by J. Soverby; 1832; Tab. 24, 25, 26.

Drüsen schon in 3 Stunden 20 Minuten beinahe trocken. Drüsen, welche durch kleine Stückchen Fleisch gereizt wurden, und ihr eigenes Secret schnell absorbirt hatten, fiengen im Laufe des siebenten oder achten Tages von der Zeit an, wo ihnen das Fleisch gegeben worden war, wieder abzusondern an.

3. Drei sehr kleine Würfelchen derben Knorpels von dem Schenkelbeine eines Schafes wurden auf ein Blatt gelegt. Nach 10 Stunden 30 Minuten war etwas saure Absonderung angeregt, der Knorpel erschien aber nur wenig oder durchaus gar nicht afficirt zu sein. Nach 24 Stunden waren die Würfel abgerundet und in der Grösze bedeutend reducirt; nach 32 Stunden waren sie bis zu ihrem Mittelpunkte hinein erweicht und einer war vollständig verflüssigt; nach 35 Stunden waren nur Spuren festen Knorpels noch zurück; und nach 48 Stunden konnte eine Spur davon noch immer durch eine Lupe in nur einem derselben gesehen werden. Nach 82 Stunden waren nicht blosz alle drei Würfel vollständig verflüssigt, sondern das ganze Secret war absorbirt und die Drüsen trocken geworden.

4. Kleine Würfel von Eiweisz wurden auf ein Blatt gelegt; in 8 Stunden breitete sich ein schwach saures Secret in einer Entfernung von nahezu $\frac{1}{10}$ Zoll rund um sie aus, und die Kanten des einen Würfels waren abgerundet. Nach 24 Stunden waren die Kanten aller Würfel abgerundet, auch waren sie durchaus sehr weich geworden; nach 30 Stunden fieng die Absonderung an abzunehmen, und nach 48 Stunden waren die Drüsen trocken; es waren aber äusserst kleine Stückchen Eiweisz noch immer ungelöst zurückgeblieben.

5. Kleinere Würfel von Eiweisz (ungefähr $\frac{1}{50}$ oder $\frac{1}{60}$ Zoll, oder 0,508 bis 0,423 Mm. Seitenlänge) wurden auf vier Drüsen gelegt; nach 18 Stunden war ein Würfelchen vollständig aufgelöst, die andern waren bedeutend kleiner geworden, erweicht und durchscheinend. Nach 24 Stunden waren zwei Würfelchen vollständig aufgelöst und das Secret auf diesen Drüsen war bereits beinahe ganz aufgesaugt. Nach 42 Stunden waren die zwei andern Würfel vollständig aufgelöst. Diese vier Drüsen fiengen nach acht oder neun Tagen wieder an abzusondern.

6. Zwei grosze Würfel von Eiweisz (völlig $\frac{1}{20}$ Zoll, 1,27 Mm.) wurden, der eine in die Nähe der Mittelrippe, der andere nahe dem Rande auf ein Blatt gelegt; in 6 Stunden war reichliche Absonderung eingetreten, das Secret häufte sich nach 48 Stunden in einem kleinen Tümpel um den Würfel in der Nähe des Randes an. Dieser Würfel wurde viel bedeutender gelöst als der auf der Scheibe des Blattes, so dasz er nach drei Tagen bedeutend in der Grösze reducirt war und alle seine Kanten abgerundet hatte; er war aber zu grosz, um ganz aufgelöst zu werden. Das Secret war nach vier Tagen theilweise absorbirt. Der Würfel auf der Scheibe war viel weniger verkleinert, und die Drüsen, auf denen er lag, fiengen nach nur zwei Tagen an abzutrocknen.

7. Fibrin regt geringere Absonderung an, als Fleisch oder Eiweisz. Es wurden mehrere Versuche angestellt, doch will ich nur drei derselben mittheilen. Zwei sehr kleine Fäserchen wurden auf einige Drüsen gelegt, und in 3 Stunden 45 Minuten hatte ihre Absonderung deutlich zugenommen. Das kleinere von den beiden Fäserchen war in 6 Stunden 15

Minuten vollständig verflüssigt, das andere in 24 Stunden; aber selbst nach 48 Stunden konnten noch mittelst einer Lupe einige wenige Fibrinkörnchen in beiden Secrettropfen schwimmend gesehen werden. Nach 56 Stunden 30 Minuten waren diese Körnchen vollständig aufgelöst. Ein drittes Fäserchen wurde in einem kleinen Secrettumpel nach innen vom Rande eines Blattes gelegt, auf dem ein Samenkorn gelegen hatte, und dieses war im Laufe von 15 Stunden 30 Minuten vollständig aufgelöst.

8. Fünf sehr kleine Stückchen Leim wurden auf ein Blatt gebracht, und diese regten eine so starke Absonderung an, dass die Stückchen in die randständige Furche hinabglitten. Nach Ablauf eines Tages schienen alle fünf Stückchen in der Größe sehr reducirt zu sein, keines aber war gänzlich aufgelöst. Am dritten Tage schob ich zwei von ihnen, welche einzutrocknen angefangen hatten, auf frische Drüsen. Am vierten Tage konnten noch immer unaufgelöste Spuren von dreien der fünf Stückchen erkannt werden, die andern beiden waren vollständig verschwunden; ich bin aber darüber zweifelhaft, ob sie wirklich vollständig aufgelöst gewesen waren. Nun wurden zwei frische Stückchen auf ein anderes Blatt gelegt, das eine in die Nähe der Mitte, das andere in die Nähe des Randes; beide regten eine auszerordentliche Menge von Secret an; das in der Nähe des Randes hatte einen kleinen Tumpel rings um sich herum und war in der Größe viel bedeutender reducirt, als das auf der Scheibe, war aber nach vier Tagen nicht ganz vollständig aufgelöst. Es reizt daher Lüm die Drüsen bedeutend, wird aber mit groszer Schwierigkeit aufgelöst, genau so wie es bei *Drosera* der Fall war. Ich bedaure, dass ich diese Substanz nicht versucht habe, nachdem sie in schwacher Salzsäure gegeben hatte, da sie dann wahrscheinlich schneller aufgelöst worden wäre.

9. Ein kleines, dünnes, viereckiges Stückchen Gelatine wurde, mit Wasser angefeuchtet, auf ein Blatt gelegt und erregte in 5 Stunden 30 Minuten sehr geringe Absonderung, aber später am Tage eine bedeutendere Menge. Nach 24 Stunden war das ganze viereckige Stück vollständig verflüssigt, und dies würde nicht eingetreten sein, wenn es in Wasser liegen gelassen worden wäre. Die Flüssigkeit war sauer.

10. Kleine Theilchen von chemisch präparirtem Casëin regten saure Absonderung an, waren aber nach zwei Tagen nicht vollständig aufgelöst; auch begannen dann die Drüsen einzutrocknen. Nach dem, was wir bei der *Drosera* gesehen haben, hätte eine vollständige Auflösung auch nicht erwartet werden können.

11. Äusserst kleine Tropfen abgerahmter Milch wurden auf ein Blatt gebracht, und dies veranlaszte die Drüsen reichlich abzusondern. Nach 3 Stunden zeigte sich, dass die Milch geronnen war, und nach 23 Stunden waren die geronnenen Stücke aufgelöst. Als die nun klar gewordenen Tropfen unter das Mikroskop gebracht wurden, konnte, ausgenommen einiger Ölkügelchen, nichts erkannt werden. Das Secret löst daher frisches Casëin auf.

12. Zwei Blattstückchen wurden 17 Stunden lang, ein jedes in eine Drachme einer Lösung von kohle ns a u r e m A m m o n i a k von zwei Stärlegraden gelegt, nämlich von einem Theile auf 437 und auf 218 Theile Wasser. Die Drüsen der längeren und kürzeren Haare wurden dann untersucht und dabei ergab sich, dass ihr Zelleninhalt zu einer körnigen

Masse einer bräunlich-grünen Farbe zusammengeballt war. Mein Sohn sah, dass diese granulösen Massen langsam ihre Form änderten. Ohne Zweifel bestanden sie aus Protoplasma. Innerhalb der Drüsen des Blattstücks, welches der Wirkung der stärkeren Lösung ausgesetzt war, war die Zusammenballung stärker ausgesprochen, und die Bewegung des Protoplasmas rapider als in den andern. Das Experiment wurde mit demselben Resultate wiederholt; und bei dieser Gelegenheit beobachtete ich, dass das Protoplasma ein wenig von den Wandungen der einzelnen verlängerten, die Stiele bildenden Zellen abgeschrunpft war. Um den Process der Zusammenballung zu beobachten, wurde ein schmaler Streifen eines Blattes auf der Kante liegend unter das Mikroskop gebracht; die Drüsen ergaben sich als völlig durchsichtig. Nun wurde ein wenig von der stärkeren Lösung, (nämlich ein Theil auf 218 Theile Wasser) unter das Deckgläschen zugesetzt; nach 1 oder 2 Stunden enthielten die Drüsenzellen sehr feine granulöse Substanz, welche langsam grobkörniger und unbedeutend opak wurde; aber selbst nach 5 Stunden war sie noch nicht bräunlich. Um diese Zeit erschienen einige wenige eher grosse durchscheinende kuglige Massen innerhalb der oberen Ende der Stielzellen, auch war das ihre Wandungen auskleidende Protoplasma ein wenig zusammengeschrumpft. Es geht sonach hieraus offenbar hervor, dass die Drüsen der *Pinguicula* kohlen-saures Ammoniak absorbiren; sie absorbiren es aber nicht so schnell als die Drüsen der *Drosera*, oder es wirkt nicht so schnell auf sie ein, wie dort.

13. Kleine Massen des orangefarbigten Pollens der gemeinen Erbse wurden auf mehrere Blätter gelegt, und regten die Drüsen zu reichlicher Absonderung an. Selbst sehr wenig Körner, welche zufällig auf eine einzelne Drüse gefallen waren, bewirkten, dass der dieselbe umgebende Tropfen in 23 Stunden so bedeutend an Grösze zunahm, dass er ganz augenfällig grösser war, als die die nebenanstehenden Drüsen umgebenden Tropfen. Tropfen, welche dem Secrete 48 Stunden lang ausgesetzt wurden, schickten ihre Schläuche nicht aus; sie waren völlig entfärbt und schienen weniger Substanz zu enthalten als vorher; die, welche zurückgeblieben war, war von einer schmutzigen Färbung und enthielt Ölkügelchen. Sie waren hiernach in ihrer äussern Erscheinung von andern Pollenkörnern verschieden, welche eine eben so lange Zeit in Wasser liegen gelassen worden waren. Die Drüsen, welche mit den Pollenkörnern in Berührung waren, hatten offenbar Substanz aus ihnen aufgesaugt; denn sie hatten ihre natürliche blaszgrünliche Färbung verloren und enthielten zusammengeballte kuglige Massen von Protoplasma.

14. Viereckige Stückchen der Blätter von Spinat, Kohl und einer *Saxifraga* und die ganzen Blätter der *Erica tetralix* regten sämmtlich die Drüsen zu vermehrter Secretion an. Der Spinat war am wirksamsten; denn er bewirkte, dass die Absonderung offenbar in 1 Stunde 40 Minuten zunahm und schliesslich eine Strecke weit das Blatt hinabließ; die Drüsen fiengen aber bald einzutrocknen an, nämlich nach 35 Stunden. Die Blätter der *Erica tetralix* fiengen in 7 Stunden 30 Minuten zu wirken an, veranlaszten aber nie starke Absonderung, ebensowenig thaten es die Blattstückchen der *Saxifraga*, obschon in diesem Falle die Drüsen sieben Tage lang abzusondern fortfuhren. Aus Nord-Wales wurden mir einige Blätter

von *Pinguicula* zugesandt, denen Blätter der *Erica tetralix* und einer unbekannteren Pflanze anhiengen. Die Drüsen, welche mit ihnen in Berührung waren, hatten ihren Zelleninhalt im zusammengeballten Zustand, als wenn sie mit Insecten in Berührung gewesen wären, während die andern Drüsen an denselben Blättern nur helle homogene Flüssigkeit enthielten.

15. Samen. — Eine beträchtliche Anzahl von Samen oder Früchten, die nach Zufall ausgelesen wurden, einige frisch und einige ein Jahr alt, einige eine kurze Zeit lang in Wasser eingeweicht und andere nicht eingeweicht, wurden probirt. Die zehn folgenden Arten, nämlich Kohl, Rettich, *Anemone nemorosa*, *Rumex acetosa*, *Carex sylvatica*, Senf, Rüben, Kresse, *Ranunculus acris* und *Avena pubescens*, erregten sämmtlich bedeutende Absonderung, welche in mehreren Fällen geprüft wurde und sich als sauer ergab. Die fünf in der vorstehenden Aufzählung zuerst genannten Samen reizten die Drüsen mehr als die andern. Die Absonderung war selten früher reichlich als bis ungefähr 24 Stunden verflossen waren, ohne Zweifel in Folge des Umstandes, dass die Samenhüllen nicht leicht durchgängig waren. Nichtsdestoweniger veranlaszten Kohlsamen etwas Absonderung in 4 Stunden 30 Minuten; und diese nahm in 18 Stunden so stark zu, dass das Secret an den Blättern hinabließ. Die Samen, oder richtiger die Früchte von *Carex*, werden viel häufiger im Naturzustand an den Blättern hängen gefunden als die irgend einer andern Gattung; und die Früchte von *Carex sylvatica* erregten eine so starke Absonderung, dass das Secret in 15 Stunden die eingebogenen Ränder hinabließ; nach 40 Stunden hörten aber die Drüsen auf abzusondern. Andererseits fuhren die Drüsen, auf welchen die Samen von *Rumex* und *Avena* lagen, neun Tage lang fort zu secretiren.

Die neun folgenden Arten von Samen erregten nur einen unbedeutenden Grad von Absonderung, nämlich Sellerie, Petersilie, Kümmel, *Linum grandiflorum*, Cassia, *Trifolium panmonicum*, *Plantago*, Zwiebel und *Bromus*. Die meisten dieser Samen erregten keinerlei Absonderung bis nach Verlauf von 48 Stunden, und was das *Trifolium* betrifft, so wirkte nur ein Samenkorn, und dies nicht vor dem dritten Tage. Obgleich die Samen der *Plantago* sehr wenig Absonderung hervorriefen, so fuhren doch die Drüsen sechs Tage lang abzusondern fort. Endlich riefen die fünf folgenden Samen keine Absonderung hervor, trotzdem sie zwei oder drei Tage lang auf den Blättern gelassen wurden, nämlich Salat, *Erica tetralix*, *Atriplex hortensis*, *Phalaris canariensis* und Weizen. Als aber die Samen des Salats, Weizens und der Melde aufgeschnitten und nun auf die Blätter gebracht wurden, wurde in 10 Stunden Secret in beträchtlicher Menge erregt, und ich glaube, dass schon in 6 Stunden etwas hervorgerufen war. In dem Falle mit dem Samen der *Atriplex* ließ das Secret am Rande hinab, und nach 24 Stunden erwähne ich es in meinen Notizen als »ungeheuer der Quantität nach und sauer.« Die aufgeschnittenen Samen der Kleeart und des Sellerie wirkten kräftig und geschwind, trotzdem dass die ganzen Samen, wie wir gesehen haben, sehr wenig Absonderung und nur nach Verlauf einer langen Zeit erregten. Ein Schnittchen der gemeinen Erbse, welche indessen nicht im Ganzen versucht wurde, bewirkte Absonderung in 2 Stunden. Aus diesen That- sachen können wir schlieszen, dass die große Verschiedenheit im Grade

und der Schnelligkeit, mit welcher verschiedene Arten von Samen Absonderung anregten, hauptsächlich oder ganz und gar eine Folge der verschiedenen Durchlässigkeit ihrer Hüllen sind.

Einige dünne Schnittchen der gemeinen Erbse, welche vorher eine Stunde lang in Wasser aufgeweicht worden waren, wurden auf ein Blatt gelegt und riefen schnell viel saure Absonderung hervor. Nach 24 Stunden wurden diese Schnittchen unter einer starken Vergrößerung mit andern verglichen, welche eine gleich lange Zeit in Wasser liegen gelassen worden waren. Die letzteren enthielten so viele feine Körnchen von Legumin, daz der Objectträger milchig wurde, während die Schnittchen, welche der Einwirkung des Secrets ausgesetzt gewesen waren, viel reiner und durchsichtiger waren, da sich die Leguminkörnchen offenbar aufgelöst hatten. Ein Kohlsamen, welcher zwei Tage lang auf einem Blatte gelegen und viel saures Secret veranlaszt hatte, wurde in Scheibchen zerschnitten, und diese wurden mit denen eines Samens verglichen, welche die nämliche Zeit lang in Wasser gelegen hatten. Diejenigen, welche der Einwirkung des Secrets ausgesetzt gewesen waren, waren von einer blässeren Färbung, ihre Hüllen boten die gröszten Verschiedenheiten dar, denn sie waren von einer blaszen schmutzigen Färbung, anstatt kastanienbraun zu sein. Die Drüsen, auf welchen die Kohlsamen gelegen hatten, ebenso wie die welche von dem umgebenden Secret benetzt wurden, wichen in dem Aussehn bedeutend von den andern Drüsen an demselben Blatte ab; denn sie enthielten alle bräunlich-grauliche Substanz, damit beweisend, daz sie Stoffe aus den Samen absorbirt hatten.

Daz das Secret auf die Samen einwirkt, zeigte sich auch dadurch, daz einige von ihnen getödtet oder daz die Sämlinge beschädigt wurden. Vierzehn Kohlsamen wurden drei Tage lang auf Blättern liegen gelassen und erregten starke Absonderung; sie wurden dann auf feuchten Sand gebracht unter Bedingungen, von denen bekannt war, daz sie der Keimung günstig wären. Drei von ihnen keimten niemals; und dies war ein viel bedeutenderes Sterblichkeitsverhältnis als es bei Samen aus derselben Gruppe eintrat, welche der Einwirkung des Secrets nicht ausgesetzt, aber im Übrigen in derselben Weise behandelt worden waren. Von den elf so erzielten Sämlingen hatten drei die Ränder ihrer Cotyledonen leicht gebräunt, als wenn sie versengt wären; und die Cotyledonen des einen wuchsen zu einer merkwürdig eingeschnittenen Form heran. Zwei Senfsamen keimten; aber ihre Cotyledonen waren mit braunen Flecken gezeichnet und ihre Würzelchen waren misgestaltet. Von zwei Rettichsamen keimte keiner, während von vielen Samen derselben Partie, welche der Einwirkung des Secrets nicht ausgesetzt worden waren, alle, mit Ausnahme eines, keimten. Von den zwei *Rumex*-Samen starb einer ab, der andere keimte; aber sein Würzelchen war braun und verwelkte bald. Beide Samenkörner der *Avena* keimten; der eine wuchs ganz ordentlich weiter, am andern war das Würzelchen braun und verwelkt. Von sechs Samen der *Erica* keimte nicht einer, und als sie, nachdem sie fünf Monate lang auf feuchtem Sande liegen gelassen worden waren, aufgeschnitten wurden, schien nur einer allein noch lebendig zu sein. Zweiundzwanzig Samen verschiedener Arten fand man an den Blättern von im Naturzustande wachsenden Pflanzen hängen; und obgleich diese fünf Monate

lang auf feuchtem Sande gelassen wurden, keimte doch keiner; mehrere waren offenbar abgestorben.

Die Wirkungen von Gegenständen, welche keine lösliche stickstoffhaltige Substanz enthalten.

16. Es ist bereits gezeigt worden, dasz Stückchen Glas auf Blätter gebracht wenig oder gar keine Absonderung erregen. Die geringe Menge, welche unter den Glasstückchen lag, wurde geprüft und als nicht sauer befunden. Ein Stückchen Holz erregte keine Absonderung; ebensowenig thaten es verschiedene Arten von Samen, deren Hüllen für das Secret nicht durchgängig waren, welche daher wie anorganische Körper wirkten. Würfel von Fett, welche zwei Tage lang auf einem Blatte gelassen wurden, brachten keine Wirkung hervor.

17. Ein Stückchen weissen Zuckers, auf ein Blatt gelegt, bewirkte in 1 Stunde 10 Minuten die Bildung eines groszen Tropfens von Flüssigkeit, welcher im Verlaufe von 2 weiteren Stunden in den natürlich eingebogenen Rand hineinlief. Diese Flüssigkeit war nicht im mindesten sauer und fieng in 5 Stunden 30 Minuten einzutrocknen an, oder war noch wahrscheinlicher aufgesaugt. Der Versuch wurde wiederholt. Es wurden Stückchen auf ein Blatt gelegt und andere ebenso grosze auf ein Glasplättchen in angefeuchtem Zustande; beide wurden mit einer Glasglocke zugedeckt. Dies wurde deshalb gethan, um zu sehen, ob die vermehrte Flüssigkeitsmenge auf den Blättern einfach eine Folge des Zerfließens sein könnte; es zeigte sich jedoch, dasz dies nicht der Fall war. Das Stückchen auf dem Blatte verursachte eine so starke Absonderung, dasz das Secret im Verlaufe von 4 Stunden quer über zwei Drittel des Blattes hinabließ. Nach 8 Stunden war das Blatt, welches concav war, factisch mit sehr klebriger Flüssigkeit angefüllt; und es verdient noch besondere Erwähnung, dasz dieselbe, wie bei der früheren Gelegenheit, nicht im mindesten sauer war. Man kann die grosze Menge von Secret der Exosmose zuschreiben. Die Drüsen, welche 24 Stunden lang von dieser Flüssigkeit bedeckt gewesen waren, wichen, als sie unter dem Mikroskop untersucht wurden, von andern an demselben Blatte nicht ab, welche nicht in Berührung mit ihr gekommen waren. Im Gegensatz zu dem ausnahmslos beobachteten Zustande der Zusammenballung des Zelleninhalts der Drüsen, welche von dem Secrete, wenn es animale Substanz in Lösung gehalten hat, benetzt gewesen waren, ist dies eine interessante Thatsache.

18. Zwei Stückchen arabischen Gummi's wurden auf ein Blatt gelegt, und in 1 Stunde 20 Minuten bewirkten sie sicher eine unbedeutende Zunahme der Absonderung. Diese fuhr in den nächsten 5 Stunden fort zuzunehmen, d. h. so lange als das Blatt beobachtet wurde.

19. Sechs kleine Stückchen Stärke, wie sie im Handel ist, wurden auf ein Blatt gelegt; eines derselben bewirkte in 1 Stunde 15 Minuten etwas Absonderung, die andern in einer Zeit von 8 bis 9 Stunden. Die Drüsen, welche hierdurch zur Absonderung gereizt worden waren, wurden bald trocken und fiengen nicht vor dem sechsten Tage wieder abzusondern an. Ein grözeres Stück Stärke wurde dann auf ein Blatt gebracht; in 5 Stunden 30 Minuten wurde keine Secretion erregt; aber nach 8

Stunden war ein beträchtlicher Zufuss da, welcher in 24 Stunden so bedeutend zunahm, dass er bis in eine Entfernung von $\frac{1}{4}$ Zoll das Blatt hinabliel. Dies Secret war, trotzdem es in solcher Menge erschien, nicht im mindesten sauer. Da es so reichlich erregt wurde, und da Samen nicht selten an Blättern von natürlich wachsenden Pflanzen anhängend gefunden werden, so kam mir der Gedanke, dass die Drüsen vielleicht das Vermögen haben könnten, ein Ferment, ähnlich dem Ptyalin, abzusondern, welches im Stande ist, Stärke aufzulösen; ich beobachtete demgemäss sorgfältig die oben erwähnten sechs Stärkestückchen während mehrerer Tage; sie schienen aber im Umfang nicht im mindesten reducirt zu werden. Es wurde auch ein Stückchen zwei Tage lang in einem kleinen Tümpel von Secret gelassen, welches von einem Stück Spinatblatt abgeflossen war; obgleich aber das Stückchen so minutiös klein war, konnte doch keine Verminderung der Grösze wahrgenommen werden. Wir können daher schliessen, dass das Secret Stärke nicht auflösen kann. Die Zunahme der Absonderung unter der Einwirkung dieser Substanz kann, wie ich vermuthete, der Exosmose zugeschrieben werden. Ich bin aber überrascht, dass Stärke so schnell und so kräftig einwirkt, wenneschon in einem geringeren Grade als Zucker. Es ist bekannt, dass Colloide ein unbedeutendes Vermögen der Dialyse besitzen; als die Blätter einer *Primula* in Wasser, andere in Zuckerlösung und diffundirte Stärke gelegt wurden, wurden diejenigen in der Stärke welk, aber in einem geringeren Grade und in einem viel langsameren Tempo welk als die Blätter in der Zuckerlösung; die im Wasser blieben die ganze Zeit über frisch.

Aus den vorstehenden Versuchen und Beobachtungen ersehen wir, dass Gegenstände, welche keine lösliche animale Substanz enthalten, wenig oder gar keine Kraft haben, die Drüsen zur Absonderung anzuregen. Nichtstickstoffhaltige Flüssigkeiten bewirken, wenn sie dicht sind, dass die Drüsen eine grosse Menge klebriger Flüssigkeit ergiessen, dieselbe ist aber nicht im mindesten sauer. Andererseits ist das von Drüsen, welche durch die Berührung mit stickstoffhaltigen festen Körpern oder Flüssigkeiten gereizt sind, ausgehende Secret ausnahmslos sauer und so reichlich, dass es häufig die Blätter hinabläuft und sich innerhalb der naturgemäss eingerollten Ränder ansammelt. Das Secret in diesem Zustande hat die Fähigkeit, die Muskeln von Insecten, Fleisch, Knorpel, Eiweisz, Faserstoff, Gelatine und Casëin, wie es in den geronnenen Theilen der Milch existirt, schnell aufzulösen, d. h. zu verdauen. Die Drüsen werden durch chemisch präparirtes Casëin und durch Leim stark gereizt; es werden aber diese Substanzen (und zwar die letztere, wenn sie nicht in schwacher Salzsäure eingeweicht ist) nur theilweise aufgelöst, was gleichfalls bei der *Drosera* der Fall ist. Wenn das Secret animale Substanz in Lösung enthält, mag die-

selbe aus festen oder flüssigen Körpern, wie z. B. einem Aufgusse von rohem Fleisch, Milch oder einer Lösung von kohlensaurem Ammoniak herrühren, so wird es schnell absorhirt; und die Drüsen, welche vorher klar und von einer grünlichen Färbung waren, werden bräunlich und enthalten Massen von zusammengeballter granulirter Substanz. Nach ihrer freiwilligen Bewegung zu urtheilen, besteht diese Substanz ohne Zweifel aus Protoplasma. Durch die Einwirkung nichtstickstoffhaltiger Flüssigkeiten wird keine solche Wirkung hervorgebracht. Nachdem die Drüsen gereizt worden sind, reichlich abzusondern, hören sie eine Zeit lang zu secreniren auf, fangen aber im Laufe weniger Tage wieder an.

Drüsen in Berührung mit Pollen, mit den Blättern anderer Pflanzen und mit verschiedenen Arten von Samen ergieszen viel saures Secret und absorbiren nachher Substanz, wahrscheinlich von einer eiweiszartigen Natur, aus ihnen. Es kann auch der dadurch erlangte Vortheil nicht bedeutungslos sein; denn es musz eine beträchtliche Menge Pollen von den vielen durch den Wind befruchteten Riedgräsern, Gräsern u. s. w., welche da wo *Pinguicula* lebt wachsen, auf die dicht mit klebrigen Drüsen besetzten und grosze Rosetten bildenden Blätter geweht werden. Selbst einige wenige Körner Pollen auf einer einzelnen Drüse bewirken, dasz diese reichlich absondert. Wir haben auch gesehen, wie häufig die kleinen Blätter der *Erica tetralix* und anderer Pflanzen, ebenso wie verschiedene Arten von Samen und Früchten, besonders von *Carex* an den Blättern hängen. Ein einzelnes Blatt der *Pinguicula* hatte zehn von den kleinen Blättern der *Erica* gefangen; und drei Blätter an der nämlichen Pflanze hatten jedes einen Samen gefangen. Samen, welche der Einwirkung des Secrets ausgesetzt werden, werden zuweilen getödtet oder die Sämlinge verletzt. Wir können daher schlieszen, dasz *Pinguicula vulgaris* mit ihren kleinen Wurzeln nicht blosz in einem hohen Grade durch die auszerordentliche Anzahl von Insecten erhalten wird, welche sie gewöhnlich fängt, sondern gleichfalls etwas Nahrung aus dem Pollen, den Blättern und Samen anderer Pflanzen zieht, welche häufig ihren Blättern anhängen. Sie ist daher zum Theil ein Pflanzenfresser, zum Theil ein Fleischfresser.

Pinguicula grandiflora.

Diese Species ist mit der letztgeschilderten so nahe verwandt, dasz sie von Dr. HOOKER nur als eine Unterart classificirt wird. Sie

weicht hauptsächlich durch die bedeutendere Grösze ihrer Blätter und dadurch von jener ab, dass die drüsigen Haare in der Nähe des basalen Theiles der Mittelrippe länger sind. Sie weicht aber in der Constitution ab; ich höre von Herrn RALFS, welcher so freundlich war, mir Pflanzen aus Cornwall zu schicken, dass sie an ziemlich verschiedenen Lagen wächst; und Dr. MOORE, vom botanischen Garten in Glasnevin, theilt mir mit, dass sie im Culturzustande viel besser zu behandeln ist, reichlich wächst und jährlich blüht, während *Pinguicula vulgaris* jedes Jahr erneuert werden musz. Herr RALFS fand zahlreiche Insecten und Fragmente von Insecten beinahe an allen Blättern hängen. Dieselben waren hauptsächlich Diptern, daneben einige Hymenoptern, Homoptern, Coleoptern und eine Motte. An einem Blatte fanden sich neun todtte Insecten auszer einigen wenigen noch lebenden. Er beobachtete auch einige Früchte von *Carex pulicaris*, ebenso wie die Samen dieser selben *Pinguicula*, welche an den Blättern hiengen. Ich stellte nur zwei Versuche mit dieser Species an; zuerst wurde eine Fliege in die Nähe des Randes eines Blattes gebracht, und nach 16 Stunden fand sich, dass dasselbe ordentlich eingebogen war. Zweitens wurden mehrere kleine Fliegen in einer Reihe dem einen Rande eines andern Blattes entlang gelegt; und am nächsten Morgen war dieser ganze Rand nach innen gerollt, wie es bei der *Pinguicula vulgaris* der Fall war.

Pinguicula lusitanica.

Diese Species, von welcher mir lebende Exemplare von Herrn RALFS aus Cornwall gesandt wurden, ist von den beiden vorstehend erwähnten sehr verschieden. Die Blätter sind im Ganzen kleiner, viel durchscheinender, und sind mit purpurnen verzweigten Adern gezeichnet. Die Ränder der Blätter sind viel bedeutender eingerollt; diejenigen der älteren Blätter erstrecken sich über ein Drittel des Raumes zwischen der Mittelrippe und der äusseren Kante. Wie in den beiden andern Species bestehn die drüsigen Haare aus zwei Formen, längeren und kürzeren, und haben dieselbe Structur; die Drüsen weichen aber dadurch ab, dass sie purpurn sind und häufig granulöse Substanz enthalten, ehe sie gereizt worden sind. Im untern Theile des Blattes ist beinahe der halbe Raum auf jeder Seite zwischen der Mittelrippe und dem Rande ohne Drüsen; diese sind durch lange, ziemlich steife, vielzellige Haare ersetzt, welche sich über der Mittel-

rippe kreuzen. Es dienen diese Haare vielleicht dazu, zu verhüten, dasz sich Insecten auf diesem Theile des Blattes niederlassen, wo sich keine klebrigen Drüsen finden, mittelst deren sie gefangen werden könnten; es ist aber kaum wahrscheinlich, dasz sie zu diesem Zwecke entwickelt worden sind. Die von der Mittelrippe ausgehenden Spiralfässer endigen am äussersten Rande des Blattes in Spiralzellen; diese sind aber nicht so gut entwickelt, wie in den beiden vorausgehenden Arten. Die Blüthenstiele, Kelchblätter und Blumenblätter sind dicht mit drüsigen Haaren bedeckt, ähnlich denen auf den Blättern.

Die Blätter fangen viele kleine Insecten, welche hauptsächlich unterhalb der eingerollten Ränder gefunden werden, wohin sie vom Regen gewaschen worden sind. Die Farbe der Drüsen, auf denen Insecten lange gelegen haben, ist verändert, sie ist entweder bräunlich oder blasz purpurn, ihr Inhalt ist grob granulirt, so dasz sie also offenbar Substanz aus ihrer Beute aufsaugen. Blätter der *Erica tetralix*, Blüthen eines Labkrautes, Schuppen von Gräsern u. s. w. hängen gleichfalls an einigen von den Blättern. Mehrere von den an *Pinguicula vulgaris* angestellten Versuchen wurden an der *Pinguicula lusitanica* wiederholt; und diese werden nun mitgetheilt werden.

1. Ein eckiges Stück Eiweisz von mäsiger Grösze wurde auf die eine Seite eines Blattes gelegt, halbwegs zwischen die Mittelrippe und den natürlich eingerollten Rand. In 2 Stunden 15 Minuten ergossen die Drüsen viel Secret und es wurde diese Seite stärker eingefaltet als die gegenüberliegende. Die Einbiegung nahm zu und erstreckte sich in 3 Stunden 30 Minuten beinahe bis zur Blattspitze hinauf. Nach 24 Stunden war der Rand zu einem Cylinder aufgerollt, dessen äussere Oberfläche die Scheibe des Blattes berührte und bis innerhalb $\frac{1}{10}$ Zoll von der Mittelrippe reichte. Nach 48 Stunden fieng er an, sich zu entfalten und war in 72 Stunden vollständig wieder ausgebreitet. Der Würfel war abgerundet und in der Grösze bedeutend vermindert; der Rest fand sich in einem halbverflüssigten Zustande.

2. Ein mäsiz großes Stück Eiweisz wurde in die Nähe der Spitze eines Blattes unter den natürlich einwärtsgekrümmten Rand gelegt. In 2 Stunden 30 Minuten war starke Absonderung erregt, und am nächsten Morgen war der Rand auf dieser Seite des Blattes stärker eingerollt als der entgegengesetzte, aber in keinem so bedeutenden Grade wie in dem letzten Falle. Der Rand entfaltete sich in derselben Schnelligkeit wie vorher. Ein bedeutender Theil des Eiweisz war aufgelöst, es blieb aber noch ein Rest übrig.

3. Große Stückchen Eiweisz wurden in einer Reihe den Mittelrippen zweier Blätter entlang gelegt, brachten aber im Verlaufe von 24 Stunden keine Wirkung hervor; es hätte eine solche auch nicht erwartet werden können; denn selbst wenn Drüsen hier existirt hätten, so würden

doch die langen Borsten es verhindert haben, dass das Eiweiß mit ihnen in Berührung käme. Auf beiden Blättern wurden nun die Stückchen bis dicht an den einen Rand geschoben, und in 3 Stunden 30 Minuten wurde dieser so bedeutend eingebogen, dass die äussere Oberfläche die Blattscheibe berührte; dabei war der gegenüberliegende Rand nicht im mindesten afficirt. Nach drei Tagen waren die Ränder beider Blätter mit dem Eiweiß noch immer so stark eingerollt wie je, und auch die Drüsen sonderten noch reichlich ab. Bei *Pinguicula vulgaris* habe ich die Einbiegung niemals so lange andauern sehn.

4. Zwei Kohlsamen wurden, nachdem sie 1 Stunde lang in Wasser eingeweicht waren, in die Nähe des Randes eines Blattes gelegt und verursachten in 3 Stunden 20 Minuten verstärkte Absonderung und Einwärtskrümmung. Nach 24 Stunden war das Blatt theilweise entfaltet, die Drüsen sonderten aber noch immer reichlich ab. Dieselben fiengen in 48 Stunden an abzutrocknen und waren in 72 Stunden beinahe trocken. Die beiden Samen wurden dann auf feuchten Sand gelegt unter dem Wachsthum günstigen Bedingungen; sie keimten aber niemals und nach einiger Zeit fand sich, dass sie gefault waren. Sie waren ohne Zweifel durch das Secret getödtet worden.

5. Kleine Stückchen eines Spinatblattes verursachten in 1 Stunde 20 Minuten vermehrte Absonderung und nach 3 Stunden 20 Minuten deutliche Einwärtskrümmung des Randes. Der Rand war nach 9 Stunden 15 Minuten ordentlich eingebogen, hatte sich aber nach 24 Stunden beinahe vollständig wieder ausgebreitet. Die mit dem Spinat in Berührung stehenden Drüsen wurden in 72 Stunden trocken. Stücke Eiweiß waren am Tage vorher auf den entgegengesetzten Rand des nämlichen Blattes gelegt worden, ebenso wie auf den Rand eines Blattes mit Kohlsamen; und diese Ränder blieben 72 Stunden lang dicht eingebogen, was bewies, um wie viel andauernder die Wirkung des Eiweißes ist als die der Spinatblätter oder der Kohlsamen.

6. Eine Reihe kleiner Glasstückchen wurde dem Rande eines Blattes entlang gelegt; in 2 Stunden 10 Minuten war keine Wirkung hervorgebracht, aber nach 3 Stunden 25 Minuten schien eine Spur von Einbiegung da zu sein, und diese war nach 6 Stunden deutlich, wenn schon nicht scharf ausgesprochen. Die Drüsen in Berührung mit den Glasstückchen sonderten jetzt reichlicher ab als früher; so dass sie augenscheinlich durch den Druck anorganischer Gegenstände leichter gereizt zu werden scheinen als die Drüsen der *Pinguicula vulgaris*. Die erwähnte unbedeutende Einbiegung hatte nach 24 Stunden nicht zugenommen; auch fiengen die Drüsen jetzt an trocken zu werden. Die Oberfläche eines Blattes wurde in der Nähe der Mittelrippe und nach der Basis zu einige Zeit lang gerieben und gekrazt, es erfolgte aber keine Bewegung. Die langen Haare, welche hier stehen, wurden in derselben Weise behandelt, aber ohne Wirkung. Der letzte Versuch wurde deshalb angestellt, weil ich glaubte, dass die Haare vielleicht gegen eine Berührung empfindlich sein könnten, wie die Filamente der *Dionaea*.

7. Die Blütenstiele, Kelch- und Kronenblätter tragen Drüsen, welche dem allgemeinen Asehen nach denen auf den Blättern gleich sind. Es wurde deshalb ein Stück eines Blütenstiels 1 Stunde lang in einer Lö-

sung von einem Theile kohlensauren Ammoniaks auf 437 Theile Wasser gelassen, und dies bewirkte, dasz sich die Farbe der Drüsen von einem hell Rosa in ein trübes Purpurn verwandelte; der Inhalt der Zellen bot aber keine deutliche Zusammenballung dar. Nach 8 Stunden 30 Minuten wurden sie farblos. Zwei minutiöse Eiweiszwürfel wurden auf die Drüsen eines Blütenstiels und ein andrer Würfel auf die Drüsen eines Kelchblattes gelegt; sie wurden aber zu keiner vermehrten Absonderung angeregt; auch war das Eiweisz nach 2 Tagen nicht im mindesten erweicht. Es sind daher augenscheinlich diese Drüsen in ihrer Function bedeutend von denen auf den Blättern verschieden.

Aus den vorstehenden Beobachtungen an *Pinguicula lusitanica* sehen wir, dasz die schon naturgemäsz bedeutend eingekrümmten Ränder der Blätter durch die Berührung mit organischen und anorganischen Körpern dazu gereizt werden, sich noch weiter einwärts zu krümmen; dasz Eiweisz, Kohlsamen, Stückchen von Spinatblättern und Glassplitter es verursachen, dasz die Drüsen reichlicher absondern; — dasz Eiweisz von dem Secrete aufgelöst wird, und dasz Kohlsamen von ihm getödtet werden; — und endlich, dasz Substanz aus den Insecten, welche mittelst des klebrigen Secrets in groszer Anzahl gefangen werden, von den Drüsen aufgesaugt wird. Die Drüsen auf den Blütenstielen scheinen keine solche Fähigkeit zu haben. Diese Art weicht von *Pinguicula vulgaris* und *grandiflora* darin ab, dasz die Ränder der Blätter, wenn sie durch organische Körper gereizt worden sind, bis zu einem stärkern Grade eingebogen werden, und dasz die Einbiegung eine längere Zeit anhält. Auch scheinen die Drüsen leichter durch Körper, welche keine lösliche stickstoffhaltige Substanz abgeben, zu vermehrter Absonderung angeregt zu werden. In andern Beziehungen stimmen, so weit meine Beobachtungen reichen, alle drei Species hinsichtlich ihrer functionellen Fähigkeiten überein.

Siebenzehntes Capitel.

Utricularia.

Utricularia neglecta. — Structur der Blase. — Der Gebrauch der verschiedenen Theile. — Anzahl der gefangenen Thiere. — Art und Weise des Fanges. — Die Blasen können animale Substanz nicht verdauen, aber absorbiren die Producte ihres Zerfalls. — Versuche über die Aufsaugung gewisser Flüssigkeiten durch die viertheiligen Fortsätze. — Aufsaugung durch die Drüsen. — Zusammenfassung der Beobachtungen über Aufsaugung. — Entwicklung der Blasen. — *Utricularia vulgaris*. — *Utricularia minor*. — *Utricularia clandestina*.

Die Lebensweise und den Bau der Species dieser Gattung zu untersuchen, dazu wurde ich zum Theil dadurch geführt, dasz sie zu derselben natürlichen Familie gehört wie *Pinguicula*, aber noch besonders durch die Angabe HOLLAND'S, dasz „Wasser-Insecten häufig in den Blasen gefangen gehalten gefunden werden,“ welche, wie er vermuthet, „dazu bestimmt sind, der Pflanze als Nahrung zu dienen“¹. Die Pflanzen, welche ich zuerst als *Utricularia vulgaris* aus dem New Forest in Hampshire und aus Cornwall erhielt, und mit denen ich hauptsächlich gearbeitet habe, hat Dr. HOOKER als eine sehr seltene englische Art, nämlich als *Utricularia neglecta* LEHMANN bestimmt². Ich habe später die echte *Utricularia vulgaris* aus Yorkshire erhalten. Seitdem ich die folgende Beschreibung nach meinen

¹ Quart. Magaz. of the High Wycombe Nat. Hist. Soc., July, 1868, p. 5. Delpino (Ult. Osservaz. sulla Dicogamia etc., 1868—1869, p. 16.) citirt auch Crouan als einen, der (1858) Kruster in den Blasen der *Utricularia vulgaris* gefunden habe.

² Ich bin Herrn H. M. Wilkinson in Bistern sehr dafür verbunden, dasz er mir mehrere schöne Gruppen dieser Species aus dem New Forest geschickt hat. Auch Mr. Ralfs war so freundlich, mir lebende Pflanzen der nämlichen Species aus der Nähe von Penzance in Cornwall zu schicken.

eigenen Beobachtungen und nach denen meines Sohnes FRANCIS aufgesetzt habe, ist eine wichtige Abhandlung von Professor COHN über *Utricularia vulgaris* erschienen³; und es hat mir keine kleine Genugthuung gewährt zu finden, dass meine Schilderung beinahe vollständig mit der jenes ausgezeichneten Beobachters übereinstimmt. Ich will meine Beschreibung so veröffentlichen, wie ich sie niedergeschrieben hatte, ehe ich Prof. COHN's Schilderung gelesen hatte und gelegentlich einige Angaben auf seine Autorität hinzufügen.

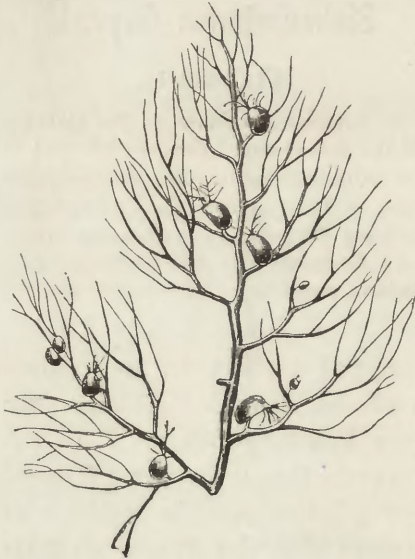

Fig. 17. (*Utricularia neglecta*.) Zweig mit den getheilten blasentragenden Blättern; ungefähr zweimal vergrößert.

Utricularia neglecta. — Die allgemeine Erscheinung eines Zweiges (ungefähr zweimal vergrößert) mit den gefiederten Blättern, welche die Blasen tragen, ist in der beistehenden Skizze dargestellt (Fig. 17). Die Blätter theilen sich beständig gabelig, so dass ein erwachsenes Blatt mit von zwanzig bis dreißig Spitzen endet. Jedes Ende trägt an seiner Spitze eine kurze gerade Borste, und leichte Vertiefungen an den Seiten der Blätter tragen ähnliche Borsten. Auf beiden Flächen finden sich viele kleine Papillen, auf deren Höhe zwei halbkugelige Zellen in dichter Berührung stehn. Die Pflanzen schwimmen in der Nähe der Oberfläche des Wassers und sind vollständig ohne

³ Beiträge zur Biologie der Pflanzen, 3. Heft, 1875.

Wurzeln, selbst während ihrer frühesten Wachstumsperiode⁴. Sie bewohnen gewöhnlich, wie mehr als ein Beobachter gegen mich bemerkt hat, merkwürdig faule Gräben.

Die Blasen bieten den hauptsächlich interessantesten Punkt dar. Es finden sich häufig zwei oder drei an einem und demselben getheilten Blatte, meistens in der Nähe der Basis; doch habe ich auch eine einzelne aus dem Stengel entspringen sehn. Sie stehen auf kurzen Stielen. Wenn sie völlig ausgewachsen sind, sind sie nahezu $\frac{1}{10}$ Zoll (2.54 Mm.) lang. Sie sind durchscheinend, von einer grünen Färbung und die Wandungen werden aus zwei Schichten von Zellen gebildet. Die äusseren Zellen sind polygonal und ziemlich grosz; aber an vielen von den Punkten, wo sich die Winkel treffen, finden sich kleinere rundliche Zellen. Diese letzteren tragen kurze kegelförmige Vorsprünge, welche von zwei hemisphärischen Zellen in so dichter Aneinanderlagerung, dass sie vereinigt zu sein scheinen, überragt werden; häufig trennen sich die letztern ein wenig von einander, wenn sie in gewisse Flüssigkeiten eingetaucht werden. Die in dieser Weise gebildeten Papillen sind denen genau gleich, welche sich auf der Oberfläche der Blätter finden. Diejenigen an einer und derselben Blase sind der Grösze nach sehr verschieden; auch finden sich einige wenige, besonders an sehr jungen Blättern, welche einen elliptischen, statt eines kreisförmigen, Umriss haben. Die zwei endständigen Zellen sind durchsichtig, müssen aber viel Substanz in Lösung enthalten, nach der Menge zu urtheilen, welche durch längeres Eintauchen in Alkohol oder Äther zur Gerinnung gebracht wird.

Die Blasen sind mit Wasser angefüllt. Sie enthalten meistens, aber durchaus nicht immer, Luftblasen. Je nach der in ihnen enthaltenen Wasser- oder Luftmenge sind sie in der Dicke sehr verschieden, sie sind aber immer etwas zusammengedrückt. Auf einem frühern Wachstumsstadium ist die platte oder ventrale Oberfläche nach der Axe oder dem Stengel hin gerichtet; es musz aber der Stiel ein gewisses Bewegungsvermögen haben; denn an Pflanzen, welche ich in meinem Gewächshause hielt, war die ventrale Fläche meistens entweder gerade oder schräg niederwärts gedreht. Mr. H. M. WIL-

⁴ Dasz dies der Fall ist, schliesze ich aus der Zeichnung eines Sämlings, welche Dr. Warming in seinem Aufsätze „Bidrag til Kundskaben om Lentibulariaceae“, gegeben hat in den „Videnskabelige Meddelelser etc.“ Kopenhagen, 1874, No. 3—7, p. 33—58.

KINSON untersuchte meinetwegen Pflanzen im Naturzustande und fand, dass dies gewöhnlich der Fall ist; aber die jüngeren Blasen hatten häufig ihre Klappen nach oben gekehrt.

Das allgemeine äuszere Ansehn einer Blase von der Seite betrachtet ist in der beistehenden Figur wiedergegeben, wobei die Anhänge der dem Beschauer zugekehrten Seite allein dargestellt sind (Fig. 18). Die untere Seite, wo der Stiel entspringt, ist nahezu

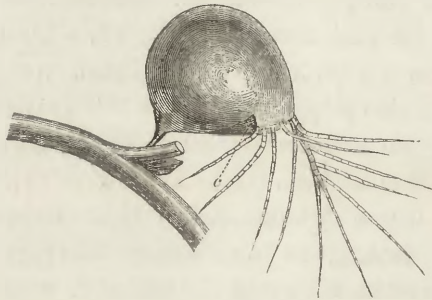

Fig. 18. (*Utricularia neglecta.*) Blase, bedeutend vergrößert, c Kragen, undeutlich durch die Wandungen gesehn.

gerade; ich habe sie die ventrale Oberfläche genannt. Die andere dorsale Oberfläche ist convex und endigt in zwei langen, aus mehreren Reihen von Chlorophyll enthaltenden Zellen gebildeten und, hauptsächlich an der äuszern Seite, sechs oder sieben lange, zugespitzte, vielzellige Borsten tragenden Verlängerungen. Diese Verlängerungen der Blase können passenderweise die Antennen genannt werden, denn die ganze Blase (vergl. Fig. 17) ist einem entomotraken Krustenthier merkwürdig ähnlich, wobei der kurze Stiel den Schwanz darstellt. In Fig. 18 ist nur die nähere, dem Beschauer zu gelegene Antenne dargestellt. Unterhalb der beiden Antennen ist das Ende der Blase leicht abgestutzt und hier liegt der allerwichtigste Theil des ganzen Gebildes, nämlich der Eingang und die Klappe. Auf jeder Seite des Eingangs ragen von drei bis (selten) sieben lange, vielzählige Borsten nach auszen vor; aber nur diejenigen (vier an Zahl) auf der näheren, dem Beschauer zugekehrten Seite sind in der Zeichnung wiedergegeben. Diese Borsten bilden zusammen mit den von den Antennen getragenen eine Art von hohlem, den Eingang umgebenden Kegel.

Die Klappe senkt sich in die Höhlung der Blase hinein, oder aufwärts in Fig. 18. Sie ist auf allen Seiten an die Blase angeheftet,

mit Ausnahme ihres hinteren Randes, oder des unteren in Fig. 19, welcher frei ist und die eine Seite der schlitzförmigen in die Blase führenden Mündung bildet. Dieser Rand ist scharf, dünn und glatt und ruht auf dem Rande einer Leiste oder eines Kragens, welcher tief in die Blase hineinragt, wie der Längsschnitt des Kragens und

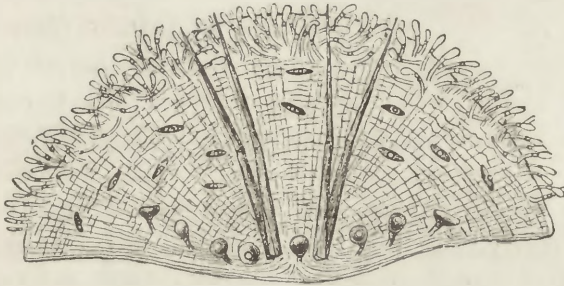

Fig. 19. (*Utricularia neglecta*.) Klappen der Blase; bedeutend vergrößert.

der Klappe zeigt (Fig. 20); er ist auch bei *c* in Fig. 18 zu sehen. Der Rand der Klappe kann sich hiernach nur nach innen öffnen. Da beides, sowohl die Klappe als auch der Kragen, in die Blase hinein-

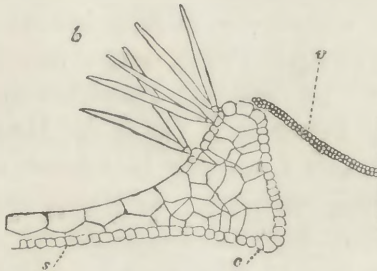

Fig. 20. (*Utricularia neglecta*.) Verticalem Längsschnitt durch den ventralen Theil einer Blase, der die Klappe und den Kragen zeigt; *v* Klappe; der ganze Vorsprung oberhalb *c* bildet den Kragen; *b* zweispaltige Fortsätze; *s* ventrale Oberfläche der Blase.

ragen, so bildet sich hier eine Höhlung oder Vertiefung, an deren Basis die schlitzförmige Mündung liegt.

Die Klappe ist farblos, in hohem Grade durchsichtig, biegsam und elastisch. Sie ist in querer Richtung convex, ist aber hier (Fig. 19) in abgeplattetem Zustande gezeichnet worden, wodurch ihre scheinbare Breite vergrößert ist. Sie wird nach COHN aus zwei Schichten kleiner Zellen gebildet, welche continuirlich mit den beiden Schichten größerer Zellen zusammenhängen, welche die Wandungen der Blase bilden, von welchen sie offenbar eine Verlängerung ist. Zwei

Paar durchsichtiger spitzer Borsten, ungefähr so lang wie die Klappe selbst, entspringen in der Nähe ihres freien hinteren Randes (Fig. 19) und weisen schräg nach auszen in der Richtung der Antennen. Auch finden sich auf der Oberfläche der Klappe zahlreiche Drüsen, wie ich sie nennen will; denn sie haben die Fähigkeit zu absorbiren, obschon ich zweifle, ob sie jemals absondern. Sie bestehen aus dreierlei Arten, welche bis zu einem gewissen Grade in einander übergehen. Diejenigen, welche rund um den vorderen Rand der Klappe (obere Rand in Fig. 19) herumstehen, sind sehr zahlreich und stehen dicht gedrängt; sie bestehen aus einem oblongen Köpfchen auf einem langen Stiele. Der Stiel selbst wird von einer verlängerten Zelle gebildet, auf welcher eine kurze sitzt. Die Drüsen nach dem freien hinteren Rande zu sind viel grösser, wenig an Zahl und beinahe sphärisch; sie haben kurze Stiele. Das Köpfchen wird durch das Verschmelzen zweier Zellen gebildet, die untere entspricht der kurzen oberen Zelle des Stiels der oblongen Drüsen. Die Drüsen der dritten Art haben quer verlängerte Köpfchen und sitzen auf sehr kurzen Stielen, so dass sie parallel mit und dicht an der Oberfläche der Klappe stehen; sie können zweiarmige Drüsen genannt werden. Die Zellen, welche alle diese Drüsen bilden, enthalten einen Kern und sind mit einer Schicht mehr oder weniger körnigen Protoplasmas, dem Primordialschlauch MOHL's, ausgekleidet. Sie sind mit Flüssigkeit erfüllt, welche viel Substanz in Lösung halten musz, nach der Menge der geronnenen Masse nach einem langen Eintauchen in Alkohol oder Äther zu urtheilen. Die Vertiefung, in welcher die Klappe liegt, ist gleichfalls mit unzähligen Drüsen bekleidet; diejenigen an den Seiten haben oblonge Köpfchen und verlängerte Stiele, genau so wie die Drüsen auf den anstosenden Theilen der Klappe.

Der Kragen (von COHN Peristom genannt) wird offenbar, wie auch die Klappe, durch einen Vorsprung der Wandungen der Blase nach innen gebildet. Die äussere oder die nach der Klappe hinsehende Fläche zusammensetzenden Zellen haben ziemlich dicke Wände, sind von einer bräunlichen Farbe, sehr klein, sehr zahlreich und verlängert; die untern sind durch verticale Scheidewände getheilt. Das Ganze bietet ein complicirtes und elegantes Ansehen dar. Die die innere Oberfläche bildenden Zellen sind in continuirlichem Zusammenhange mit den über die ganze innere Oberfläche der Blase verbreiteten. Der Raum zwischen der äusseren und inneren Oberfläche

besteht aus grobem zelligen Gewebe (Fig. 20). Die innere Seite ist dicht mit zarten zweispaltigen, hernach zu beschreibenden Fortsätzen bedeckt. Hierdurch wird der Kragen dick; und er ist so steif, dasz er denselben Umrisz beibehält, mag die Blase wenig oder viel Wasser oder Luft enthalten. Dies ist von groszer Bedeutung, da sonst die dünne und biegsame Klappe nicht gehörig fungiren würde.

Alles zusammengenommen, bietet der Eingang in die Blase, gebildet von der durchsichtigen Klappe mit ihren vier schräg vorspringenden Borsten, ihren zahlreichen verschieden geformten Drüsen, umgeben von dem Kragen, auf der Innenseite Drüsen und auf der Auszenseite Borsten tragend, in Verbindung mit den von den Antennen getragenen Borsten, eine auszerordentlich complicirte Erscheinung dar, wenn sie unter dem Mikroskop beobachtet wird.

Wir wollen nun die innere Structur der Blase betrachten. Unter einer mäszig starken Vergröszerung betrachtet zeigt sich die ganze

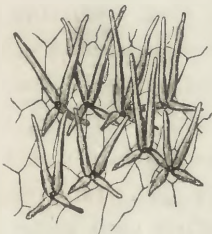

Fig. 21. (*Utricularia neglecta*.)
Kleines Stück der Innenseite der Blase,
stark vergröszeret, um die viertheiligen
Fortsätze zu zeigen.

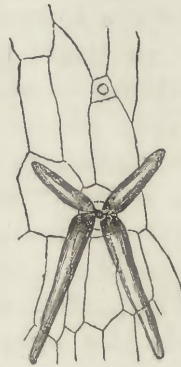

Fig. 22. (*Utricularia neglecta*.)
Einer der viertheiligen Fortsätze, stark
vergröszeret.

innere Oberfläche, mit Ausnahme der Klappe, von einer dicht zusammengedrängten Masse von Fortsätzen bedeckt (Fig. 21). Jeder derselben besteht aus vier divergirenden Armen; daher ihr Name der viertheiligen oder vierspaltigen Fortsätze. Sie entspringen von kleinen eckigen Zellen an den Verbindungsstellen der Winkel der grözeren Zellen, welche das Innere der Blase bilden. Der mittlere Theil der oberen Fläche dieser kleinen Zellen springt ein wenig vor und zieht sich dann zu einem kurzen und schmalen Stiel zusammen, welcher

die vier Arme trägt (Fig. 22). Von diesen sind zwei lang, aber häufig nicht von gleicher Länge, und springen schräg nach innen und nach dem hinteren Ende der Blase vor. Die zwei andern sind viel kürzer und springen in einem kleineren Winkel vor, d. h. sie sind mehr oder beinahe horizontal und sind nach dem vordern Ende der Blase hin gerichtet. Diese Arme sind nur mässig scharf zugespitzt; sie werden von einer äusserst dünnen Membran gebildet, so dasz sie in jedweder Richtung gebogen oder eingefaltet werden können, ohne zu zerbrechen. Sie werden von einer zarten Schicht von Protoplasma ausgekleidet, was gleichfalls bei den kurzen kegelförmigen Fortsätzen der Fall ist, von denen sie entspringen. Jeder Arm enthält meistens (aber nicht ausnahmslos) ein äusserst kleines, schwach braunes Körperchen, entweder rundlich oder häufiger länglich, welches unaufhörliche Brown'sche Bewegung zeigt. Diese Körperchen ändern langsam ihre Stellung und wandern von einem Ende der Arme zum andern, werden aber gewöhnlich in der Nähe ihrer Basen gefunden. Sie sind in den viertheiligen Fortsätzen junger Blasen vorhanden, wenn diese nur ungefähr ein Drittel ihrer vollen Grösze erreicht haben. Gewöhnlichen Zellenkernen sind sie nicht ähnlich; ich glaube aber, dasz es Kerne in einem modificirten Zustande sind; denn wenn sie fehlen, konnte ich gelegentlich an ihrer Stelle eben noch eine zarte Wolke von Substanz erkennen, welche einen dunkleren Fleck einschloz. Überdies enthalten die viertheiligen Fortsätze von *Utricularia montana* eher etwas gröszere und viel regelmässiger sphärische, aber im Übrigen ähnliche Körperchen, welche den Kernen in den, die Wandungen der Blasen bildenden Zellen sehr ähnlich sind. Im vorliegenden Falle fanden sich zuweilen zwei, drei, oder selbst noch mehr nahezu ähnliche Körperchen innerhalb eines einzelnen Arms; es scheint indessen, wie wir nachher sehen werden, die Gegenwart von mehr als einem immer mit der Absorption sich zersetzender Substanz zusammenzuhängen.

Die innere Seite des Kragens (s. die frühere Fig. 20) wird von mehreren dicht aneinander gedrängten Reihen von Fortsätzen bedeckt, welche in keiner wichtigen Beziehung von den viertheiligen abweichen, ausgenommen darin, dasz sie nur zwei Arme tragen anstatt vier; sie sind indessen eher etwas schmaler und zarter. Ich werde sie die zweispaltigen Fortsätze nennen. Sie springen in die Blase vor und sind nach deren hinterem Ende zu gerichtet. Die viertheiligen und

zweispaltigen Fortsätze sind ohne Zweifel den Papillen auf der Auszenseite der Blase und der Blätter homolog; und wir werden sehen, dass sie sich von äusserst ähnlichen Papillen aus entwickelt haben.

Der Gebrauch der verschiedenen Theile. — Nach der vorausgehenden langen, aber nothwendigen Beschreibung der einzelnen Theile wollen wir uns zu ihrem Gebrauche wenden. Einige Autoren haben vermuthet, dass die Blasen als Schwimmapparate wirken; aber Zweige, welche keine Blasen trugen, und andere, von denen die Blasen entfernt worden waren, flottirten vollkommen, und zwar in Folge der in den Intercellularräumen enthaltenen Luft. Blasen, welche todte und gefangene Thiere enthalten, schlieszen gewöhnlich Luftblasen ein; dieselben können aber nicht allein durch den Zersetzungsprocesz entstanden sein, da ich häufig Luft in jungen, reinen und leeren Blasen gesehen habe; andererseits hatten manche alte Blasen mit viel sich zersetzender Substanz keine Luftblasen.

Die wirkliche Function der Blasen ist, kleine Wasserthiere zu fangen, und dies thun sie in einem groszen Maszstabe. Von der ersten Anzahl Pflanzen, welche ich zeitig im Juli von dem New Forest erhielt, umschlossen verhältnismässig viele der völlig erwachsenen Blasen Beute; bei einer zweiten Sendung, welche ich anfangs August erhielt, waren die meisten der Blasen leer; es waren indessen Pflanzen ausgewählt worden, welche in ungewöhnlich reinem Wasser wuchsen. Von der ersten Sendung untersuchte mein Sohn siebenzehn Blasen, welche Beute irgend welcher Art umschlossen, und acht derselben enthielten entomotrake Krustenthiere, drei Insectenlarven, von denen eine noch lebendig war, und sechs so stark zersetzte Überreste von Thieren, dass ihre Natur nicht mehr unterschieden werden konnte. Ich wählte fünf Blasen heraus, welche sehr voll zu sein schienen, und fand in ihnen vier, fünf, acht und zehn Krustenthiere und in der fünften eine einzige sehr lang gestreckte Larve. In fünf anderen Blasen, welche ich gewählt hatte, weil sie Überreste enthielten, welche aber nicht sehr voll erschienen, fanden sich ein, zwei, vier, zwei und fünf Krustenthiere. Eine Pflanze von *Utricularia vulgaris*, welche in beinahe reinem Wasser gehalten worden war, wurde von COHN eines Abends in Wasser gethan, in welchem zahllose Kruster umherschwärmten, und am nächsten Morgen enthielten die meisten Blasen diese Thiere gefangen und immer fort im Kreise in ihren Gefängnissen umherschwimmend. Sie blieben mehrere Tage lang lebendig, giengen

aber endlich zu Grunde, an Erstickung, wie ich vermuthe, da der ganze Sauerstoff des Wassers verbraucht worden war. Auch Süßwasser-Würmer wurden von COHN in einigen Blasen gefunden. In allen Fällen waren die Blasen mit zerfallenen Thierresten voll von lebenden Algen vieler Arten, von Infusorien und anderen niederen Organismen, welche offenbar als Eindringlinge dort lebten.

Die Thiere gelangen in der Weise in die Blase, dasz sie den hintern freien Rand der Klappe abbiegen, welcher sich dann, da er in hohem Grade elastisch ist, augenblicklich wieder schlieszt. Da die Kante äusserst dünn ist und dicht an den Rand des Kragens sich anlegt, wobei beide in die Blase vorspringen (s. Fig. 20), so wird es offenbar für alle Thiere sehr schwierig sein, wieder herauszukommen, wenn sie sich einmal gefangen haben; und allem Anscheine nach entschlüpfen sie niemals. Um zu zeigen, wie dicht der Rand schlieszt, will ich erwähnen, dasz mein Sohn eine *Daphnia* fand, welche eine ihrer Antennen in den Schlitz gesteckt hatte; und dadurch wurde sie einen ganzen Tag lang fest gehalten. Bei drei oder vier Gelegenheiten habe ich lange schmale Larven, sowohl todt als auch lebendige, zwischen die Klappe und den Kragen eingekeilt gefunden, wobei ihre Körper halb innerhalb und halb ausserhalb der Blasen waren.

Da es mir sehr schwierig war, einzusehen, wie derartige minutiöse und schwache Thiere, wie sie so häufig gefangen werden, sich ihren Eintritt in die Blasen erzwingen können, habe ich viele Versuche angestellt, um zu ermitteln, wie dies ausgeführt wird. Der freie Rand der Klappe biegt sich so leicht, dasz man keinen Widerstand fühlt, wenn eine Nadel oder eine dünne Borste eingeführt wird. Ein dünnes menschliches Haar, an einen Griff befestigt und so weit abgeschnitten, dasz es kaum $\frac{1}{4}$ Zoll vorsprang, gieng mit etwas Schwierigkeit hinein; ein längeres Stück gab nach, anstatt einzugehn. Bei drei Gelegenheiten wurden äusserst kleine Stückchen blauen Glases (um leicht erkannt zu werden) auf Klappen gelegt, während sie unter Wasser waren; als ich leise versuchte, sie mit einer Nadel zu bewegen, verschwanden sie so plötzlich, dasz ich, da ich nicht sah, was passiert war, glaubte, ich hätte sie fortgeschnellert; als ich aber die Blasen untersuchte, fand ich sie ganz sicher eingeschlossen. Dasselbe passirte meinem Sohne, welcher kleine Würfelchen von grünem Buchsbaumholz (von ungefähr $\frac{1}{10}$ Zoll oder 0,423 Mm. Seitenlänge) auf einige Klappen legte; und dreimal kaum es während des Actes, sie

aufzulegen oder sie leise auf eine andere Stelle zu bewegen, vor, dasz sich die Klappe plötzlich öffnete und sie verschluckt waren. Er legte dann ähnliche Stückchen Holz auf andere Klappen und bewegte sie eine Zeit lang auf ihnen herum; sie giengen aber nicht in die Blase. Ferner brachte ich Stückchen von blauem Glas auf drei Klappen und äusserst minutiöse abgeschabte Stückchen Blei auf zwei andere Klappen; nach 1 oder 2 Stunden war keines eingetreten, aber in einer Zeit von 2 bis 5 Stunden waren sie alle fünf eingeschlossen. Eines der Glasstückchen war ein langer Splitter, dessen eines Ende schräg auf der Klappe ruhte; nach wenig Stunden fand man es fixirt, halb innerhalb der Blase und halb nach auszen vorspringend; wobei der Rand der Klappe rings herum dicht anschloz mit Ausnahme des einen Winkels, wo eine kleine Stelle offen gelassen war. Es war so fest eingekeilt, ähnlich der oben erwähnten Larve, dasz die Blase von dem Zweig abgerissen und geschüttelt werden konnte, ohne dasz der Splitter herausgefallen wäre. Mein Sohn legte auch kleine Würfelchen (ungefähr $\frac{1}{15}$ Zoll oder 0,391 Mm.) von grünem Buchsbaumholz, welche gerade schwer genug waren, um in Wasser unterzusinken, auf drei Klappen. Dieselben wurden nach 19 Stunden 30 Minuten untersucht und wurden noch immer auf den Klappen liegend gefunden; nach 22 Stunden 30 Minuten waren sie aber eingeschlossen. Ich will hier erwähnen, dasz ich in einer Blase an einer in natürlichen Verhältnissen wachsenden Pflanze ein Körnchen Sand und in einer andern Blase drei Körnchen fand; diese müssen durch irgend welchen Zufall auf die Klappen gefallen und dann wie die Glastheilchen in die Blasen gelangt sein.

Die langsame Biegung der Klappe unter dem Gewicht der Glasstückchen und selbst der Buchsbaumholzwürfelchen, trotzdem sie in hohem Masse vom Wasser getragen werden, ist, wie ich vermüthe, der langsamen Biegung colloider Substanzen analog. Es wurden beispielsweise Glasstückchen auf verschiedene Stellen schmaler Streifen von angefeuchteter Gelatine gelegt; und diese gaben mit äusserster Langsamkeit nach und bogen sich. Es ist viel schwerer zu verstehen, woher es kommt, dasz das leise Hin- und Herbewegen eines Stückchens von einem Theile der Klappe zu einem andern dieselbe veranlaszt, sich plötzlich zu öffnen. Um zu ermitteln, ob die Klappen mit Irritabilität begabt wären, wurde die Oberfläche mehrerer mit einer Nadel gekratzt oder mit einem feinen Camelhaarpinsel bestrichen, um

die kriechende Bewegung kleiner Crustaceen nachzuahmen; die Klappe öffnete sich aber nicht. Einige Blasen wurden, ehe sie gepinselt wurden, eine Zeit lang in Wasser verschiedener Temperaturen zwischen 26,6° bis 54,4° C. (80°–130° F.) gelegt, da dies, nach einer weit verbreiteten Analogie zu urtheilen, dieselben gegen Reizung empfindlicher gemacht oder für sich selbst schon Bewegung erregt haben könnte; es wurde aber keine Wirkung hervorgebracht. Wir können daher schlieszen, dasz Thiere einfach dadurch in die Blase gelangen, dasz sie sich einen Eingang durch die schlitzförmige Öffnung erzwingen; ihr Kopf dient dabei als Keil. Ich bin aber darüber überrascht, dasz so kleine und schwache Geschöpfe, wie häufig gefangen werden (so z. B. der Nauplius eines Krustenthieres und ein Tardigrade) stark genug sein sollten, in dieser Weise vorzugehen, wenn ich daneben bedenke, dasz es schwer war, das Ende eines $\frac{1}{4}$ Zoll langen Stückchen Haares hineinzubringen. Demungeachtet ist es gewisz, dasz schwache und kleine Geschöpfe wirklich eindringen; Mrs. TREAT in New-Jersey ist erfolgreicher als irgend ein anderer Beobachter gewesen und hat häufig bei der *Utricularia clandestina* den Vorgang mit angesehen⁵. Sie sah ein tardigrades Thier langsam um eine Blase herumgehen, wie zum Recognosciren; endlich kroch es in die Vertiefung, in welcher die Klappe liegt, und dann gieng es leicht hinein. Sie war auch Zeuge von dem Fangen verschiedener sehr kleiner Krustenthiere. *Cypris* „war ganz schlaun, wurde aber demungeachtet häufig gefangen. „Kam sie bis an den Eingang in die Blase, dann hielt sie für einen „Augenblick still und schosz dann hinweg; andere male kam sie ganz „nahe heran und wagte sich selbst ein Stückchen Wegs in den Eingang hinein, kehrte aber zurück, als fürchtete sie sich. Eine andere, unbedachtsamere, öffnete die Thüre und gieng hinein; sobald „sie indessen drin war, zeigte sie Unruhe, sie zog ihre Füsse und „Antennen ein und schloz ihre Schale.“ Wenn Larven, dem Anscheine nach von Mücken, „in der Nähe des Eingangs fraszten, so „rannten sie ziemlich gewisz mit ihren Köpfen in das Netz, aus dem „es kein Entrinnen gab. Ehe eine grosze Larve verschluckt wird, „dauert es zuweilen drei oder vier Tage lang; der ganze Vorgang „rief mir das Bild in das Gedächtnis, was ich erhielt, als eine kleine „Schlange einen groszen Frosch verschlang.“ Da aber die Klappe

⁵ New York Tribune, wieder abgedruckt in The Gardener's Chronicle, 1875, p. 303.

nicht im mindesten reizbar zu sein scheint, so musz der langsame Proceß des Verschlingens die Folge der Vorwärtsbewegung der Larve sein.

Es ist schwer, sich darüber eine Vermuthung zu bilden, was wohl so viele Geschöpfe, fleisch- und pflanzenfressende Krustenthier, Würmer, Tardigraden und verschiedene Larven anreizen kann, in die Blasen zu gehen. Mrs. TREAT sagt, dasz die eben erwähnten Larven von Pflanzennahrung leben und eine besondere Liebhaberei für die langen Borsten rings um die Klappe haben; dieser Geschmack kann aber den Eintritt von fleischfressenden Krustenthieren nicht erklären. Vielleicht versuchen kleine im Wasser lebende Thiere gewohnheitsgemäß in jeden kleinen Spalt einzutreten, wie in den zwischen Klappe und Kragen, um Nahrung oder Schutz zu suchen. Es ist nicht wahrscheinlich, dasz die merkwürdige Durchsichtigkeit der Klappe ein zufälliger Umstand ist; der dadurch entstehende lichte Punkt könnte als Führer dienen. Die langen Borsten rings um den Eingang dienen allem Anscheine nach demselben Zwecke. Ich glaube deshalb, dasz dies der Fall ist, weil die Blasen einiger epiphytisch und auf Marschboden lebender Species von *Utricularia*, welche entweder in verfilzter Vegetation oder in Schlamm leben, keine Borsten um den Eingang haben; diese würden unter solchen Bedingungen von keinem Nutzen als Führer sein. Demungeachtet springen bei diesen epiphytischen auf Marschboden lebenden Arten zwei Paare Borsten von der Oberfläche der Klappe wie in den wasserlebenden Arten vor; ihre Function ist wahrscheinlich die, größere Thiere von einem Versuche, in die Blase einzudringen, abzuhalten, damit nicht dadurch die Mündung eingerissen werde.

Da unter günstigen Umständen die meisten Blasen im Fangen von Beute Erfolg haben (in einem Falle selbst zehn Krustenthier), — da die Klappe so gut dazu angepasst ist, den Thieren den Eingang zwar zu gestatten, aber ihr Entweichen zu verhindern, — und da die Innenseite der Blase eine so eigenthümliche Structur darbietet, in ihrer Auskleidung mit unzähligen viertheiligen und zweigespaltenen Fortsätzen, so läßt sich unmöglich daran zweifeln, dasz die Pflanze speciell für das Fangen von Beute eingerichtet worden ist. Nach Analogie mit der zu derselben Familie gehörigen *Pinguicula* erwartete ich natürlich, dasz die Blasen ihre Beute verdauen würden; dies

ist aber nicht der Fall, es sind auch keine zur Absonderung der gehörigen Flüssigkeit angepasste Drüsen vorhanden. Nichtsdestoweniger wurden, um ihre Verdauungsfähigkeit auf die Probe zu stellen, minutiöse Fragmente gerösteten Fleisches, drei kleine Würfelchen von Eiweisz und drei dergleichen von Knorpel durch die Mündung in die Blasen kräftiger Pflanzen geschoben. Sie wurden einen bis drei und einen halben Tage lang darin gelassen und die Blasen dann aufgeschnitten; aber keine einzige der erwähnten Substanzen liesz auch nur das mindeste Zeichen von Verdauung oder Auflösung erkennen; die Kanten der Würfel waren so scharf wie je. Diese Beobachtungen wurden später gemacht als die an *Drosera*, *Dionaea*, *Drosophyllum* und *Pinguicula*, so dasz ich mit der äuszern Erscheinung dieser Substanzen, wenn sie sich in den früheren oder letzten Stadien der Verdauung befinden, wohl vertraut war. Wir können daher schlieszen, dasz *Utricularia* die Thiere, welche sie gewohnheitsgemäsz fängt, nicht verdauen kann.

In den meisten Blasen sind die gefangenen Thiere so stark zersetzt, dasz sie eine blaszbraune, breige Masse bilden, während ihre chitinhaltigen Hüllen so zart geworden sind, dasz sie mit der grössten Leichtigkeit in Stücke zerfallen. Der schwarze Farbstoff der Augenflecke erhält sich besser als irgend etwas anderes. Gliedmaszen, Kiefer u. s. w. werden häufig vollständig losgetrennt gefunden; und dies ist, wie ich vermuthete, die Folge des vergeblichen Sträubens der später gefangenen Thiere. Ich bin zuweilen über das geringe Verhältnis gefangener Thiere in einem frischen Zustande verglichen mit den gänzlich zerfallenen überrascht gewesen. Mrs. TREAT gibt mit Bezug auf die oben angeführten Larven an, dasz „gewöhnlich in „weniger als zwei Tagen, nachdem eine grosze Larve gefangen war, „der flüssige Inhalt der Blasen ein wolkiges oder trübes Aussehen „anzunehmen begann und dasz er oft so dick wurde, dasz die Um- „risse des Thieres aus dem Gesichte verschwanden.“ Diese Angabe regt die Vermuthung an, dasz die Blasen irgend ein Ferment absondern, welches den Procesz des Zerfalls beschleunigt. An und für sich liegt in dieser Vermuthung nichts unwahrscheinliches, wenn man bedenkt, dasz Fleisch, welches 10 Minuten lang in, mit dem milchigen Saft des Traubenbaums (papaw) gemischtem Wasser eingeweicht wird, völlig weich wird und, wie BROWNE in seiner Naturgeschichte von Jamaica bemerkt, bald in einen Zustand von Fäulnis übergeht.

Mag der Zerfall der gefangen gehaltenen Thiere auf irgend eine Weise beschleunigt werden oder nicht, so ist doch sicher, dass durch die viertheiligen und zweigespaltenen Fortsätze Stoffe aus ihnen absorbirt werden. Die äusserst zarte Beschaffenheit der Membran, von welcher diese Fortsätze gebildet werden, und die grosse Oberfläche, welche sie darbieten, — in Folge ihrer grossen dicht gedrängt über die ganze innere Fläche der Blase verbreiteten Zahl, — sind Umstände, welche alle den Procesz der Aufsaugung begünstigen. Viele vollkommen reine Blasen, welche niemals irgend welche Beute gefangen hatten, wurden geöffnet; es konnte aber mit einem HARTNACK'schen Objectivglas Nr. 8 innerhalb der zarten structurlosen, protoplasmatischen Auskleidung ihre Arme nichts unterschieden werden, ausgenommen das in jedem vorkommende einzelne gelbliche Körperchen oder der modificirte Kern. Zuweilen waren zwei oder selbst drei derartige Körperchen vorhanden; in diesem Falle aber konnten meist Spuren zerfallender Substanz entdeckt werden. Andererseits boten die Fortsätze in Blasen, welche entweder ein grosses oder mehrere kleinere zerfallene Thiere enthielten, ein gänzlich verschiedenes Ansehen dar. Sechs derartige Blasen wurden sorgfältig untersucht: eine enthielt eine langgestreckte, aufgerollte Larve, eine andere ein einzelnes grosses entomotrakes Krustenthier, und die übrigen von zwei bis fünf kleinere, sämmtlich in einem zersetzten Zustande. In diesen sechs Blasen enthielt eine grosse Zahl der viertheiligen Fortsätze durchsichtige, häufig gelbliche, mehr oder weniger zusammenfließende sphärische oder unregelmässig geformte Massen von Substanz. Einige von den Fortsätzen enthielten indessen nur fein granulirte Substanz, deren Theilchen so klein waren, dass sie mit dem System HARTNACK Nr. 8 nicht deutlich definirt werden konnten. Die zarte, ihre Wandungen auskleidende Schicht von Protoplasma war in einigen Fällen etwas eingeschrumpft. Bei drei Gelegenheiten wurden die eben erwähnten Substanzmassen beobachtet und nach kurzen Intervallen gezeichnet; sie hatten ganz sicher ihre Stellungen im Verhältnis zu einander wie zu den Wandungen der Arme geändert. Einzelne Massen flossen zuweilen zusammen und theilten sich dann wieder. Eine einzelne kleine Masse schickte einen Fortsatz ab, welcher sich nach einiger Zeit lostrennte. Es konnte daher daran kein Zweifel sein, dass diese Massen aus Protoplasma bestanden. Bedenkt man aber, dass viele reine Blasen mit gleicher Sorgfalt untersucht wurden,

und dasz diese keine solche Erscheinung darboten, so können wir gestrost annehmen, dasz in den oben erwähnten Fällen das Protoplasma durch die Aufsaugung stickstoffhaltiger Substanz aus den sich zersetzenden Thieren sich erzeugt hatte. In zwei oder drei Blasen, welche anfangs völlig rein erschienen, fanden sich nach sorgfältigem Suchen einige wenige Fortsätze, deren Auszenseite mit etwas brauner Substanz bedeckt war, woraus hervorgieng, dasz irgend ein kleines Thier gefangen war und sich zersetzt hatte: hier schlossen die Arme sehr wenige mehr oder weniger sphärische und zusammengeballte Massen ein; die Fortsätze an anderen Stellen der Blasen waren leer und durchscheinend. Andererseits musz noch angegeben werden, dasz in drei, todte Krustenthier enthaltenden Blasen die Fortsätze gleichfalls leer waren. Diese Thatsache kann dadurch erklärt werden, dasz die Thiere nicht hinreichend weit zersetzt waren oder dasz für die Bildung von Protoplasma nicht genug Zeit gelassen worden war, oder dasz es später absorhirt und anderen Theilen der Pflanze zugeführt worden war. Wir werden nachher sehen, dasz in drei oder vier andern Species von *Utricularia* die viertheiligen Fortsätze in Berührung mit zerfallenden Thieren gleichfalls zusammengeballte Massen von Protoplasma enthielten.

Über die Absorption gewisser Flüssigkeiten durch die viertheiligen und zweigespaltenen Fortsätze. — Diese Versuche wurden angestellt, um zu ermitteln, ob gewisse Flüssigkeiten, welche zu diesem Zwecke passend zu sein schienen, dieselben Wirkungen auf die Fortsätze hervorbringen würden, wie die Absorption zerfallner thierischer Substanz. Derartige Experimente sind indessen mühsam; denn es ist nicht hinreichend, einen Zweig einfach in die Flüssigkeit einzulegen, da die Klappe so dicht schliest, dasz die Flüssigkeit dem Anscheine nach sobald nicht, wenn überhaupt, eindringt. Selbst als Borsten in die Mündungen gesteckt wurden, wurde sie in mehreren Fällen so dicht ringsum von dem dünnen biegsamen Rande der Klappe umgeben, dasz die Flüssigkeit allem Anscheine nach ausgeschlossen wurde. Die beste Methode würde gewesen sein, die Blasen anzustechen; hieran dachte ich aber nicht eher, angenommen in einigen wenigen Fällen, als bis es zu spät war. In allen derartigen Versuchen kann es indessen nicht positiv ermittelt werden, ob die Blase, obschon sie durchscheinend ist, nicht irgend ein minutiöses Thier auf dem letzten Stadium des Zerfalls enthalte. Es wur-

den daher die meisten meiner Experimente so angestellt, dass die Blasen längsweise in zwei Hälften zerschnitten wurden; die viertheiligen Fortsätze wurden dann mit dem System HARTNACK Nr. 8 untersucht und, während sie unter dem Deckgläschen lagen, mit wenig Tropfen der zum Versuche dienenden Flüssigkeit befeuchtet, in einer feuchten Kammer erhalten und nach bestimmten Zwischenräumen mit derselben Vergrößerung wie vorher wieder untersucht.

Vier Blasen wurden zuerst, als Controlversuch, in der so eben geschilderten Weise in einer Auflösung von einem Theil arabischen Gummis auf 218 Theile Wasser, und zwei Blasen in einer Auflösung von einem Theil Zucker auf 437 Theile Wasser versucht; in keinem der beiden Fälle war nach 21 Stunden weder in den viertheiligen noch in den zweitheiligen Fortsätzen irgend eine Veränderung bemerkbar. Vier Blasen wurden dann in derselben Weise mit einer Lösung von einem Theile salpetersauren Ammoniaks auf 437 Theile Wasser behandelt und nach 21 Stunden wieder untersucht. In zweien von diesen erschienen nur die viertheiligen Fortsätze voll von sehr fein granulirter Substanz, und ihre protoplasmatische Auskleidung oder der Primordialschlauch war ein wenig geschrumpft. In der dritten Blase schlossen die viertheiligen Fortsätze deutlich sichtbare Körnchen ein, und der Primordialschlauch war nach nur 8 Stunden ein wenig geschrumpft. In der vierten Blase war der Primordialschlauch in den meisten der Fortsätze hier und da in kleinen unregelmässigen, gelblichen Flecken verdickt; und nach den Abstufungen, welche in diesen und andern Fällen verfolgt werden konnten, schienen diese Flecke die grösseren freien Körnchen entstehen zu lassen, welche innerhalb einiger der Fortsätze enthalten waren. Andere Blasen, welche, so weit es beurtheilt werden konnte, niemals irgend eine Beute gefangen hatten, wurden angestochen und in der nämlichen Lösung 17 Stunden lang liegen gelassen; ihre viertheiligen Fortsätze enthielten nun sehr fein granulirte Substanz.

Eine Blase wurde in zwei Hälften geschnitten, untersucht und mit einer Lösung von einem Theile kohlsauren Ammoniaks auf 437 Theile Wasser betropft. Nach 8 Stunden 30 Minuten enthielten die viertheiligen Fortsätze ziemlich viele Körnchen und der Primordialschlauch war etwas geschrumpft; nach 23 Stunden enthielten die viertheiligen und zweigespaltenen Fortsätze viele Kugeln hyaliner Substanz; in einem Arm wurden vierundzwanzig derartige Kugeln von mässiger Grösze gezählt. Zwei durchgeschnittene Blasen, welche vorher 21 Stunden lang in der Gummiauflösung (ein Theil auf 218 Theile Wasser) liegen gelassen worden waren, ohne afficirt worden zu sein, wurden mit der Lösung von kohlsaurem Ammoniak benetzt; und in beiden wurden die viertheiligen Fortsätze in nahezu derselben Art und Weise modificirt wie oben beschrieben wurde, und zwar in der einen nach nur 9 Stunden und in der andern nach 24 Stunden. Zwei Blasen, welche noch niemals irgend eine Beute gefangen zu haben schienen, wurden angestochen und in die Lösung gelegt; die viertheiligen Fortsätze der einen wurden nach 17 Stunden unter-

sucht und leicht opak gefunden; die viertheiligen Fortsätze der andern hatten bei ihrer Untersuchung nach 45 Stunden mehr oder weniger geschrumpfte Primordialschläuche mit verdickten gelblichen Flecken, denen ähnlich, welche in Folge der Einwirkung des salpetersauren Ammoniaks auftraten. Mehrere unverletzte Blasen wurden in derselben Lösung, eben so wie in einer schwächeren von einem Theile auf 1750 Theile Wasser, oder 1 Gran auf 4 Unzen, liegen gelassen; nach zwei Tagen waren die viertheiligen Fortsätze mehr oder weniger opak, ihr Inhalt fein granulirt; ob aber die Lösung durch die Mündung eingetreten ist oder von der äuszern Seite absorbirt worden war, weisz ich nicht.

Zwei durchschnittene Blasen wurden mit einer Lösung von einem Theil Harnstoff auf 218 Theile Wasser benetzt; als aber diese Lösung angewandt wurde, vergasz ich, dasz sie einige Tage lang in einem warmen Zimmer gehalten worden war und daher wahrscheinlich etwas Ammoniak erzeugt hatte; wie dem auch sein mag, nach 21 Stunden waren die viertheiligen Fortsätze so afficirt, als wenn eine Auflösung von kohlensaurem Ammoniak gebraucht worden wäre; denn der Primordialschlauch war in Flecken verdickt, welche in sich lösende Körnchen überzugehen schienen. Die durchschnittenen Blasen wurden auch mit einer frischen Lösung von Harnstoff benetzt; nach 21 Stunden waren die viertheiligen Fortsätze viel weniger afficirt als in dem ersteren Falle; nichtsdestoweniger war der Primordialschlauch in einigen der Arme ein wenig geschrumpft und in andern in zwei beinahe symmetrische Schläuche getheilt.

Drei durchschnittene Blasen wurden, nachdem sie untersucht worden waren, mit einem fauligen und sehr stark übel riechenden Aufgusse von rohem Fleische benetzt. Nach 23 Stunden waren in den viertheiligen und zweigespaltenen Fortsätzen aller drei Exemplare ungemein viel minutiöse, sphärische Massen vorhanden, und einige von den Primordialschläuchen waren etwas geschrumpft. Drei durchschnittene Blasen wurden auch mit einem frischen Aufgusz von rohem Fleisch benetzt; und zu meiner Überraschung erschienen in einer von ihnen nach 23 Stunden die viertheiligen Fortsätze fein granulirt, der Primordialschlauch etwas geschrumpft und mit verdickten gelblichen Flecken gezeichnet, so dasz die Flüssigkeit in derselben Art und Weise auf sie gewirkt hatte wie der faulende Aufgusz oder die Ammoniaksalze. In der zweiten Blase hatte die Flüssigkeit in ähnlicher Weise, wenschon in einem sehr unbedeutenden Grade, auf die viertheiligen Fortsätze eingewirkt, während die dritte Blase durchaus nicht afficirt war.

Nach diesen Experimenten ist es klar, dasz die viertheiligen und zweigespaltenen Fortsätze das Vermögen haben, kohlensaures und salpetersaures Ammoniak, und Substanz von irgend welcher Art aus einem faulenden Aufgusse von rohem Fleische zu absorbiren. Es wurden Ammoniaksalze zum Versuche gewählt, weil bekannt ist, dasz sie sich bei der Zersetzung thierischer Substanz in Gegenwart von Luft und Wasser auszerordentlich schnell erzeugen und sich daher auch innerhalb der, gefangene Beute enthaltenden Blasen bilden werden.

Der auf die Fortsätze durch Einwirkung dieser Salze und eines faulenden Aufgusses von rohem Fleisch hervorgebrachte Erfolg weicht von dem durch die Zersetzung der auf natürlichem Wege gefangenen Thiere hervorgebrachten nur darin ab, dass die zusammengeballten Massen von Protoplama im letztern Falle von bedeutenderer Grösze sind; es ist aber wahrscheinlich, dass die feinen Körnchen und die kleinen hyalinen Kugeln, welche die Lösungen erzeugen, zu grösseren Massen verschmelzen würden, wenn man ihnen genug Zeit liesze. Wir haben bei *Drosera* gesehen, dass die erste Wirkung einer schwachen Auflösung von kohlen-saurem Ammoniak auf den Zelleninhalt die Erzeugung der feinsten Körnchen ist, welche sich später zu grösseren, mehr oder weniger abgerundeten Massen zusammenballen, und dass die Körnchen in der Protoplasmaschicht, welche rings um die Zellenwände herumfließt, schliesslich mit diesen Massen verschmelzen. Veränderungen dieser Art sind indessen bei *Drosera* viel rapider als bei *Utricularia*. Da die Blasen nicht das Vermögen besitzen, Eiweisz, Knorpel oder geröstetes Fleisch zu verdauen, so war ich überrascht, dass, mindestens in einem Falle, aus einem frischem Aufgusse von rohem Fleisch Substanz absorbirt wurde. Auch war ich, nach dem, was wir sofort in Bezug auf die Drüsen rings um die Mündung sehen werden, überrascht, dass eine frische Auflösung von Harnstoff nur eine mäszige Wirkung auf die viertheiligen Fortsätze ausübte.

Da die viertheiligen Fortsätze sich aus Papillen entwickelt haben, welche anfangs denen auf der Auszenseite der Blasen und auf der Oberfläche der Blätter sehr ähnlich sind, so will ich hier noch anführen, dass die zwei halbkugligen Zellen, welche auf der Spitze dieser letztern Papillen stehen und welche in ihrem natürlichen Zustande vollkommen durchsichtig sind, gleichfalls kohlen-saures und salpeter-saures Ammoniak absorbiren; denn nach einem 23 Stunden langen Eintauchen in Auflösungen von einem Theile dieser beiden Salze auf 437 Theile Wasser waren die Primordialschläuche ein wenig geschrumpft und von einer blasz-braunen Färbung, auch zuweilen fein granulirt. Dasselbe Resultat erfolgte, als ein ganzer Zweig nahezu drei Tage lang in eine Auflösung von einem Theile des kohlen-sauren Salzes auf 1750 Theile Wasser gelegt worden war. Auch wurden die Chlorophyllkörner in den Zellen der Blätter an diesem Zweige an vielen Stellen zu kleinen grünen Massen zusammengeballt, welche häufig durch die feinsten Fäden mit einander verbunden wurden.

Über die Absorption gewisser Flüssigkeiten durch die Drüsen an der Klappe und dem Kragen. — Die Drüsen rund um die Mündungen der Blasen, welche noch jung sind oder welche lange in mäszig reinem Wasser gehalten worden sind, sind farblos; und der Primordialschlauch in ihren Zellen ist nur unbedeutend oder kaum irgendwie körnig. Aber in der Mehrzahl der Pflanzen im Naturzustande — und hier müssen wir uns daran erinnern, dass sie meistens in sehr fauligem Wasser wachsen — und in Pflanzen, welche in einem Aquarium mit faulem Wasser gehalten werden, sind die meisten Drüsen von einer blasz-bräunlichen Färbung; der Primordialschlauch ihrer Zellen war mehr oder weniger geschrumpft, zuweilen gerissen und der ganze Zelleninhalt häufig grob granulirt oder zu kleinen Massen zusammengeballt. Dass dieser Zustand der Drüsen eine Folge davon ist, dass sie Stoffe aus dem umgebenden Wasser absorbirt haben, daran kann ich nicht zweifeln, denn wie wir sofort sehen werden, tritt dasselbe Resultat ein, wenn sie wenige Stunden lang in verschiedene Lösung gelegt werden. Es ist auch nicht wahrscheinlich, dass diese Aufsaugung nutzlos ist, wenn wir sehen, dass sie bei Pflanzen, welche im Naturzustande wachsen, die Fälle ausgenommen, wo das Wasser merkwürdig rein ist, beinahe ganz allgemein ist.

Die Stiele der Drüsen, welche dicht an der schlitzförmigen Mündung sowohl auf der Klappe als auch auf dem Kragen stehen, sind kurz; während die Stiele der entfernter stehenden Drüsen sehr verlängert sind und nach innen vorspringen. Hiernach sind die Drüsen ganz gut dazu angeordnet, dass sie von jeder, durch die Mündung aus der Blase tretenden Flüssigkeit umspült werden. Nach dem Erfolge eines Einlegens unverletzter Blasen in verschiedenartige Lösungen zu urtheilen, schlieszt die Klappe so dicht an, dass es zweifelhaft ist, ob irgend welche faulige Flüssigkeit für gewöhnlich nach auszen tritt. Wir müssen uns aber daran erinnern, dass eine Blase meistens mehrere Thiere fängt, und dass jedes Mal, wenn ein frisches Thier in dieselbe eintritt, ein Stosz fauligen Wassers austreten und die Drüsen umspülen musz. Überdies habe ich wiederholt gefunden, dass, wenn man Blasen, welche Luft enthalten, sanft drückt, äusserst kleine Luftbläschen durch die Mündung nach auszen getrieben werden; und wenn eine Blase auf Löschpapier gelegt und leicht gedrückt wird, so quillt Wasser heraus. Sobald in diesem letzteren Falle mit dem Drucke nachgelassen wird, wird Luft eingezogen und die Blase erhält

ihre frühere Form wieder. Wenn sie nun unter Wasser gelegt und wieder leicht gedrückt wird, so kommen sehr kleine Luftbläschen zu der Öffnung und nirgends anders heraus, wodurch bewiesen wird, dasz die Wände der Blase nicht gesprengt sind. Ich erwähne dies deshalb, weil COHN eine Angabe von TREVIRANUS anführt, dasz Luft nicht aus einer Blase herausgepreszt werden könne, ohne sie zu zersprengen. Wir können daher schlieszen, dasz, wenn überhaupt Luft in einer bereits mit Wasser erfüllten Blase abgesondert wird, etwas Wasser langsam durch die Mündung ausgetrieben werden wird. Ich kann daher kaum daran zweifeln, dasz die rings um die Mündung dicht gedrängt stehenden Drüsen dazu angepasst sind, Stoffe aus dem fauligen Wasser zu absorbiren, welches gelegentlich aus Blasen, die zerfallende Thiere enthalten, ausfließen wird.

Um diese Schlussfolgerung zu prüfen, stellte ich Versuche mit verschiedenen Flüssigkeiten an den Drüsen an. Wie bei den viertheiligen Fortsätzen wurden auch hier Ammoniaksalze versucht, da sich diese bei dem endlichen Zerfall thierischer Substanz unter Wasser erzeugen. Unglücklicherweise können die Drüsen nicht sorgfältig untersucht werden, während sie noch an den Blasen in ihrem unverletzten Zustande angeheftet sind. Es wurden daher die Scheitel der Blasen, welche die Klappe, den Kragen und die Antennen enthielten, aufgeschlitzt und der Zustand der Drüsen beobachtet; sie wurden dann, während sie unter einem Deckgläschen lagen, mit den Lösungen benetzt und nach einiger Zeit mit der nämlichen Vergrößerung wie vorher, nämlich mit dem System HAKENACK Nr. 8, wieder untersucht. In dieser Weise wurden die folgenden Experimente angestellt.

Zu einem Controlversuch wurden zuerst Auflösungen von einem Theile weissen Zuckers und von einem Theile Gummi auf 218 Theile Wasser benutzt, um zu sehen, ob diese in den Drüsen irgendwelche Veränderungen hervorrufen. Es war auch nothwendig, darüber Beobachtungen anzustellen, ob die Drüsen durch das Abschneiden der Gipfel der Blasen afficirt waren. Es wurden in dieser Weise vier Blasenscheitel versucht; der eine wurde nach 2 Stunden 30 Minuten und die andern drei nach 23 Stunden untersucht; es war aber in den Drüsen nicht eines einzigen von ihnen eine ausgesprochene Veränderung eingetreten.

Zwei Blasenscheitel, welche völlig farblose Drüsen trugen, wurden mit einer Lösung kohlen-sauren Ammoniaks von derselben Stärke (nämlich ein Theil auf 218 Theile Wasser) benetzt, und in 5 Minuten war der Primordialschlauch der meisten Drüsenzellen etwas zusammengezogen; er war auch in Flecken oder Punkten verdickt und hatte eine blasz-bräunliche Färbung angenommen. Als die Drüsen nach 1 Stunde 30 Minuten wieder betrachtet wurden, boten die meisten von ihnen ein etwas verschiedenes Ansehen dar. Ein drittes Präparat wurde mit einer schwächeren Lösung, von einem Theile des kohlen-sauren Salzes auf 437 Theile

Wasser, behandelt, und nach 1 Stunde waren die Drüsen blasz braun und enthielten zahlreiche Körnchen.

Vier Scheitel wurden mit einer Lösung von einem Theile salpetersauren Ammoniaks auf 437 Theile Wasser benetzt. Der eine wurde nach 15 Minuten untersucht, wo die Drüsen etwas afficirt zu sein schienen; nach 1 Stunde 10 Minuten war die Veränderung bedeutender; der Primordialschlauch war in den meisten Zellen etwas geschrumpft und enthielt viele Körnchen. In dem zweiten Exemplar war nach 2 Stunden der Primordialschlauch in den Zellen beträchtlicher eingeschrumpft und bräunlich. Ähnliche Wirkungen wurden in den beiden übrigen Exemplaren beobachtet; doch wurden diese nicht vor Ablauf von 21 Stunden untersucht. Die Kerne vieler der Drüsenzellen hatten augenscheinlich an Grösze zugenommen. Fünf Blasen an einem Zweige, welcher lange Zeit in mäszig reinem Wasser gehalten worden war, wurden abgeschnitten und untersucht; ihre Drüsen waren sehr wenig modificirt. Der Rest dieses Zweiges wurde in die Lösung des salpetersauren Salzes gelegt, und nach 21 Stunden wurden zwei Blasen untersucht; alle ihre Drüsen waren bräunlich, der Primordialschlauch ihrer Zellen etwas geschrumpft und fein granulirt.

Der Scheitel einer andern Blase, deren Drüsen sich in einem wunderschönen klaren Zustande befanden, wurde mit einigen wenigen Tropfen einer gemischten Lösung von salpetersaurem und phosphorsaurem Ammoniak, jede von einem Theile auf 437 Theile Wasser, benetzt. Nach 2 Stunden waren einige wenige von den Drüsen bräunlich. Nach 8 Stunden waren beinahe sämtliche oblonge Drüsen braun und viel opaker als sie vorher gewesen waren; ihr Primordialschlauch war etwas eingeschrumpft und enthielt ein wenig zusammengeballte granulöse Substanz. Die sphärischen Drüsen waren noch immer weisz, aber ihre Primordialschläuche waren in drei oder vier hyaline Kugeln aufgebrochen, mit einer unregelmäszig zusammengezogenen Masse in der Mitte des basalen Theils. Diese kleineren Kugeln änderten im Laufe einiger wenigen Stunden ihre Form, und einige von ihnen verschwanden. Am nächsten Morgen, nach 23 Stunden 30 Minuten, waren sie sämmtlich verschwunden und die Drüsen waren braun; der Primordialschlauch der Zellen bildete nun eine kuglige zusammengeschrumpfte Masse in der Mitte. Der Primordialschlauch in den Zellen der oblongen Drüsen war sehr wenig geschrumpft, der Inhalt war aber etwas zusammengeballt. Endlich wurde der Scheitel einer Blase, welche vorher 21 Stunden lang mit einer Lösung eines Theils Zucker auf 218 Theile Wasser ohne irgend welche Wirkung benetzt worden war, mit der erwähnten gemischten Lösung behandelt; und nach 8 Stunden 30 Minuten wurden alle Drüsen braun, ihr Primordialschlauch unbedeutend geschrumpft.

Vier Scheitel wurden mit einem fauligen Aufgusse von rohem Fleisch benetzt. Einige Stunden lang wurde in den Drüsen keine Veränderung bemerkbar; aber nach 24 Stunden waren die meisten derselben bräunlich geworden und opaker und körniger als sie vorher gewesen waren. In diesen Exemplaren, ebenso wie in den mit den Ammoniaksalzen befeuchteten, schienen die Kerne sowohl an Grösze als auch an Festigkeit zugenommen zu haben, sie wurden aber nicht gemessen. Fünf Scheitel wurden auch mit einem frischen Aufgusse von rohem Fleisch benetzt; von

diesen waren drei in 24 Stunden durchaus gar nicht afficirt; die Drüsen der beiden andern waren aber vielleicht etwas körniger geworden. Eines der Exemplare, welches nicht afficirt worden war, wurde dann mit der gemischten Lösung des salpetersauren und phosphorsauren Ammoniaks benetzt und nach nur 25 Minuten enthielten die Drüsen von vier oder fünf bis zu einem Dutzend Körnchen. Nach weiteren 6 Stunden war ihr Primordialschlauch bedeutend geschrumpft.

Der Scheitel einer Blase wurde untersucht und sämtliche Drüsen farblos gefunden, auch war der Primordialschlauch ihrer Zellen durchaus nicht eingeschrumpft; doch enthielten viele von den oblongen Drüsen kleine, mit dem System HARTNACK No. 8 gerade noch auflösbare Körnchen. Er wurde dann mit einigen wenigen Tropfen einer Lösung von einem Theil Harnstoff auf 218 Theile Wasser benetzt. Nach 2 Stunden 25 Minuten waren die sphärischen Drüsen noch immer farblos, während die länglichen und zweiarmigen von einer bräunlichen Färbung und ihre Primordialschläuche bedeutend geschrumpft waren, auch einige deutlich sichtbare Körnchen enthielten. Nach 9 Stunden waren einige der kugligen Drüsen bräunlich und die oblongen Drüsen waren noch mehr verändert, sie enthielten aber weniger einzelne Körnchen; andererseits erschienen ihre Kerne grösser, als wenn sie Körnchen absorbirt hätten. Nach 23 Stunden waren sämtliche Drüsen braun; der Primordialschlauch ihrer Zellen war bedeutend geschrumpft und in vielen Fällen durchbrochen.

Es wurde nun mit einer Blase ein Versuch gemacht, welche bereits etwas von dem umgebenden Wasser afficirt worden war; denn obschon die sphärischen Drüsen farblos waren, war doch der Primordialschlauch in ihren Zellen unbedeutend geschrumpft: auch waren die oblongen Drüsen bräunlich und deren Primordialschläuche bedeutend, aber unregelmässig eingeschrumpft. Der Scheitel wurde mit der Harnstoffauflösung behandelt, wurde aber in 9 Stunden wenig von ihr afficirt; nichtsdestoweniger waren in 23 Stunden die sphärischen Drüsen braun, der Primordialschlauch ihrer Zellen mehr geschrumpft; mehrere von den andern Drüsen waren noch brauner und ihr Primordialschlauch in unregelmässige kleine Massen zusammengezogen.

Zwei andere Scheitel, deren Drüsen farblos und deren Primordialschläuche nicht geschrumpft waren, wurden mit derselben Harnstofflösung behandelt. Nach 5 Stunden boten viele der Drüsen einen Stich in's Braune dar, auch war der Primordialschlauch unbedeutend geschrumpft. Nach 20 Stunden 40 Minuten waren einige wenige von ihnen ganz braun und enthielten unregelmässig zusammengeballte Massen; andere waren noch immer farblos, trotzdem der Primordialschlauch geschrumpft war; aber die grössere Anzahl war nicht bedeutend afficirt. Dies war ein gutes Beispiel dafür, wie ungleich die Drüsen an einer und der nämlichen Blase zuweilen afficirt werden; wie es auch häufig bei Pflanzen vorkommt, die in faulem Wasser wachsen. Zwei andere Scheitel wurden mit einer Auflösung behandelt, welche während mehrerer Tage in einem warmen Zimmer gehalten worden war; als sie nach 21 Stunden untersucht wurden, waren ihre Drüsen durchaus gar nicht afficirt.

Eine schwächere Auflösung von einem Theile Harnstoff auf 437 Theile Wasser wurde dann an den Scheiteln von sechs Blasen versucht,

welche sämmtlich sorgfältig untersucht wurden, ehe sie benetzt wurden. Der erste wurde nach 8 Stunden 30 Minuten untersucht: die Drüsen, mit Einschluß der sphärischen, waren braun; bei vielen von den oblongen Drüsen war der Primordialschlauch der Zellen bedeutend geschrumpft und umschloß Körnchen. Der zweite Scheitel war, ehe er mit der Lösung benetzt wurde, etwas von dem umgebenden Wasser afficirt worden, denn die sphärischen Drüsen waren in ihrer äusseren Erscheinung nicht völlig gleichförmig; auch waren einige wenige der oblongen braun und ihr Primordialschlauch geschrumpft. Von den oblongen Drüsen waren diejenigen, welche vorher farblos gewesen waren, in 3 Stunden 12 Minuten nach der Benetzung braun, der Primordialschlauch schrumpfte zusammen. Die sphärischen Drüsen wurden nicht braun, aber ihr Zelleninhalt wurde dem Aussehn nach verändert und war nach 23 Stunden noch mehr verändert und granulirt. Die meisten der oblongen Drüsen waren jetzt dunkel braun, aber ihre Primordialschläuche waren nicht sehr eingeschrumpft. Die vier andern Präparate wurden nach 3 Stunden 20 Minuten, nach 4 Stunden und nach 9 Stunden untersucht; es wird genügen, kurz ihren Zustand zu schildern. Die sphärischen Drüsen waren nicht braun, einige von ihnen aber waren fein körnig. Viele von den andern Drüsen waren braun; und bei diesen, ebenso wie bei andern, welche noch immer farblos blieben, war der Primordialschlauch in den Zellen mehr oder weniger geschrumpft, bei einigen unter ihnen enthielt er kleine zusammengeballte Massen von Substanz.

Zusammenfassung der Beobachtungen über Absorption. — Nach den jetzt mitgetheilten Thatsachen kann darüber kein Zweifel sein, dasz die verschiedenartig geformten Drüsen auf der Klappe und rings um den Kragen die Fähigkeit haben, Stoffe aus schwachen Auflösungen von gewissen Ammoniaksalzen und von Harnstoff und aus einem fauligen Aufgusse von rohem Fleisch zu absorbiren. Professor COHN glaubt, dasz sie eine schleimige Substanz absondern; ich war aber nicht im Stande, irgend eine Spur einer solchen Thätigkeit wahrzunehmen, ausgenommen, dasz nach Eintauchen in Alkohol zuweilen äusserst feine Linien sich strahlenförmig auf ihren Oberflächen verbreitend gesehen werden konnten. Die Drüsen werden durch die Aufsaugung verschiedenartig afficirt; sie werden oft braun, zuweilen enthalten sie sehr feine Körnchen oder mäszig grosze Körner, oder unregelmäszig zusammengeballte kleine Massen; zuweilen scheinen die Kerne an Größe zugenommen zu haben; der Primordialschlauch ihrer Zellen ist meistens mehr oder weniger geschrumpft und zuweilen durchbrochen. Genau die nämlichen Veränderungen sind an den Drüsen von Pflanzen zu beobachten, welche in faulem Wasser wachsen und gedeihn. Die sphärischen Drüsen werden meistens etwas

verschieden afficirt von den oblongen und zweiarmigen. Die erstern werden nicht so gewöhnlich braun und die Einwirkung auf dieselben ist langsamer. Wir können daher schlieszen, dasz sie in ihren natürlichen Functionen etwas von einander abweichen.

Es ist merkwürdig, wie ungleichmässig die Drüsen an den Blasen an einem und demselben Zweige und selbst die Drüsen der nämlichen Art an einer und derselben Blase durch das faulende Wasser, in welchem die Pflanzen gewachsen sind, ebenso wie durch die Lösungen, welche zur Anwendung kommen, afficirt werden. Im erstgenannten Falle vermuthe ich, dasz dies Folge ist entweder von kleinen, Stoffe zu einigen Drüsen aber nicht zu andern hinzuführenden Strömungen, oder von unbekanntem Verschiedenheiten in ihrer Constitution. Wenn die Drüsen an der nämlichen Blase verschiedentlich von einer Lösung afficirt werden, so können wir vermuthen, dasz einige von ihnen vorher schon eine geringe Menge von Substanz aus dem Wasser absorbirt hatten. Wie sich dies aber auch verhalten mag, wir haben auch gesehen, dasz die Drüsen an einem und demselben Blatte der *Drosera* sehr ungleich afficirt wurden, ganz besonders, wenn sie der Einwirkung gewisser Dämpfe ausgesetzt wurden.

Wenn Drüsen, welche bereits braun geworden waren und deren Primordialschlauch bereits eingeschrumpft war, mit einer der wirksamen Lösungen benetzt werden, so erfolgt gar keine oder nur eine unbedeutende und langsame Einwirkung. Ich habe niemals irgend eine Erscheinung gesehen, welche es wahrscheinlich machte, dasz Drüsen, welche durch die Absorption von Substanz irgend welcher Art stark afficirt waren, ihren ursprünglichen, farblosen und homogenen Zustand und das Absorptionsvermögen wieder zu erlangen im Stande wären.

Nach der Natur der zu den Versuchen dienenden Lösungen nehme ich an, dasz von den Drüsen Stickstoff absorbirt wird; aber weder ich selbst noch mein Sohn haben jemals gesehen, dasz der modificirte, bräunliche, mehr oder weniger eingeschrumpfte und zusammengeballte Inhalt der oblongen Drüsen jene spontanen Formveränderungen erlitten hätte, welche characteristisch für das Protoplasma sind. Andererseits trennte sich der Zelleninhalt der grösseren sphärischen Drüsen häufig in kleine hyaline Kügelchen oder unregelmässig geformte Massen, welche ihre Form sehr langsam veränderten und schliesslich verschmolzen, um eine centrale zusammengeschrumpfte Masse zu bilden. Was auch immer die Natur des Zelleninhalts der verschiedenen Drüsen-

arten sein mag, so ist es, nachdem faulendes Wasser oder eine der stickstoffhaltigen Lösungen eingewirkt haben, wahrscheinlich, dass die in dieser Weise erzeugte Substanz für die Pflanze von Nutzen ist und schliesslich nach andern Theilen weiter geschafft wird.

Die Drüsen absorbiren augenscheinlich schneller als die viertheiligen und zweigespaltenen Fortsätze: und nach der oben aufgestellten Ansicht, nämlich dass sie Substanz aus dem gelegentlich aus den Blasen abfließenden faulenden Wasser absorbiren, müssen sie auch schneller wirken als die Fortsätze; die letzteren bleiben ja in beständiger Berührung mit gefangenen und sich zersetzenden Thieren.

Die Schlussfolgerung endlich, zu welcher wir durch die vorstehend geschilderten Experimente und Beobachtungen geführt werden, ist die, dass die Blasen nicht die Fähigkeit haben, animale Substanz zu verdauen, obschon augenscheinlich die viertheiligen Fortsätze von einem frischen Aufgusse von rohem Fleisch etwas afficirt werden. Es ist sicher, dass die Fortsätze innerhalb der Blasen und die Drüsen ausserhalb derselben Substanz aus Ammoniaksalzen, aus einem faulenden Aufgusz von rohem Fleisch und aus Harnstoff absorbiren. Eine Auflösung von Harnstoff wirkt augenscheinlich stärker und ein Aufgusz von rohem Fleisch weniger stark auf die Drüsen ein als auf die Fortsätze. Die Thatsache mit dem Harnstoff ist besonders interessant, weil wir gesehen haben, dass er auf *Drosera* keine Wirkung hervorbringt, deren Blätter dazu angepasst sind, frische animale Substanz zu verdauen. Aber die bedeutungsvollste Thatsache von allen ist, dass in der vorliegenden wie in den folgenden Arten die viertheiligen und zweigespaltenen Fortsätze von Blasen, welche zerfallene Thiere enthalten, kleine Massen von sich spontan bewegtem Protoplasma einschliessen, während derartige Blasen in vollkommenen reinen Blasen niemals zu sehen sind.

Entwicklung der Blasen. — Mein Sohn und ich verwandten viel Zeit auf diesen Gegenstand, aber mit geringem Erfolge. Unsere Beobachtungen beziehen sich auf die vorliegende Art und auf *Utricularia vulgaris*, wurden aber hauptsächlich an der letzteren angestellt, da dort die Blasen zweimal so grosz sind wie an der *Utricularia neglecta*. In der ersten Zeit des Herbstes endigen die Steigel in groszen Knospen, welche abfallen und während des Winters ruhend auf dem Boden liegen. Die jungen, diese Knospen bildenden Blätter tragen Blasen auf verschiedenen Stufen früher Entwicklung. Wenn

die Blasen der *Utricularia vulgaris* ungefähr $\frac{1}{100}$ Zoll (0,254 Mm.) im Durchmesser haben (oder $\frac{2}{100}$ Zoll bei *Utricularia neglecta*), so haben sie einen kreisförmigen Umriss, eine schmale, beinahe geschlossene, quere Mündung, welche in eine mit Wasser gefüllte Höhle führt; die Blasen sind aber schon hohl, wenn sie noch viel unter $\frac{1}{100}$ Zoll Durchmesser haben. Die Mündungen sehen nach innen oder nach der Axe der Pflanze hin. Auf diesem früheren Stadium sind die Blasen in der Ebene, in welcher die Mündung liegt, und daher rechtwinklig auf die Stellung der reifen Blasen abgeplattet. Sie sind äusserlich mit Papillen verschiedener Grösze bedeckt, von denen viele einen elliptischen Umriss haben. Ein aus einfachen verlängerten Zellen gebildetes Gefäßbündel läuft den kurzen Stiel hinauf und theilt sich an der Basis der Blase. Ein Zweig desselben erstreckt sich die Mitte der dorsalen Fläche, das andere die Mitte der ventralen Fläche hinauf. Bei völlig ausgewachsenen Blasen theilt sich das ventrale Bündel dicht unterhalb des Kragens und die beiden Zweige laufen an jeder Seite bis nahe zu der Stelle, wo sich der Kragen mit den Winkeln der Klappen vereinigt; diese Zweige konnten aber an jungen Blasen nicht erkannt werden.

Die beistehende Figur (Fig. 23) stellt einen Durchschnitt dar, welcher zufällig genau durch die Mitte gieng, den Stiel hinauf und zwischen den sich entwickelnden Antennen einer Blase von *Utricularia vulgaris* von $\frac{1}{100}$ Zoll im Durchmesser. Das Exemplar war weich und die junge Klappe löste sich vom Kragen in einem bedeutenderen Grade ab, als es natürlich ist, und wurde, so dargestellt. Wir sehn hier deutlich, dass die Klappe und der Kragen faltenartige Verlängerungen der Wandungen der Blase nach innen sind. Selbst in diesem frühen Alter konnten Drüsen an der Klappe entdeckt werden. Der Zustand der viertheiligen Fortsätze wird sofort beschrieben werden. Die Antennen bestehen auf dieser Entwicklungsperiode aus sehr kleinen zelligen Vorsprüngen (in der obigen Figur nicht mit gezeichnet, da sie nicht in der mittleren Ebene liegen), welche bald Ansätze von Borsten tragen. In fünf Fällen waren die jungen Antennen nicht von vollständig gleicher Länge; und diese Thatsache ist verständlich, wenn ich in der Annahme



Fig. 23. (*Utricularia vulgaris*.)
Längsdurchschnitt durch eine
junge Blase. $\frac{1}{100}$ Zoll lang, mit
weit offener Mündung.

Recht habe, dass sie zwei Abtheilungen des Blattes entsprechen, welche vom Ende der Blase ausgehn; denn bei echten Blättern sind, so lange sie sehr jung sind, nach dem, was ich gesehen habe, die Fiedertheile niemals genau einander gegenüber gestellt. Sie müssen sich daher eine nach der andern entwickeln, und das wird auch mit den beiden Antennen der Fall sein.

Auf einem viel früheren Stadium, wenn die halb entwickelten Blasen nur $\frac{1}{300}$ Zoll (0,0846 Mm.) Durchmesser haben oder wenig mehr, bieten sie ein gänzlich verschiedenes Ansehn dar. Eine solche ist auf der linken Seite der beistehenden Figur dargestellt (Fig. 24).



Fig. 24. (*Utricularia vulgaris*.) Junges Blatt aus einer Winterknospe, welches auf der linken Seite eine Blase in ihrem frühesten Entwicklungsstadium zeigt.

Die jungen Blätter haben in diesem Alter breite abgeplattete Segmente, an welchen die späteren Theilungen durch Vorragungen angedeutet sind, wie auf der rechten Seite der Figur eine solche gezeichnet ist. In einer groszen Anzahl von Präparaten, welche mein Sohn untersucht hat, erschienen die jungen Blasen so, als würden sie durch das schräge Überschlagen der Spitze und des mit einer Vorragung versehenen einen Randes gegen den gegenüberstehenden Rand gebildet. Die kreisförmige Höhlung zwischen der eingefalteten Spitze und der eingefalteten Vorragung zieht sich augenscheinlich zu der engen Mündung zusammen, worin die Klappe und der Kragen entwickelt wird, während die Blase selbst durch den Zusammenfluss der einander gegenüberliegenden Ränder des übrigen Blattes gebildet wird. Gegen diese Ansicht lassen sich aber schwere Einwendungen erheben; denn wir müssen in diesem Falle vermuthen, dass die Klappe und der Kragen unsymmetrisch von den Seiten der Spitze und Vorragung aus entwickelt

werden. Überdies haben sich Bündel von Gefäßgewebe in Zügen zu bilden, welche zu der ursprünglichen Form des Blattes in gar keiner Beziehung stehn. So lange noch nicht die Existenz von Übergangsformen zwischen diesem frühesten Stadium und einer jungen, aber doch vollkommen entwickelten Blase nachgewiesen werden kann, muß die Sache zweifelhaft bleiben.

Da die viertheiligen und zweispaltigen Fortsätze eine der grössten Eigenthümlichkeiten dieser Gattung darbieten, beobachtete ich deren Entwicklung bei *Utricularia neglecta*. Bei Blasen von ungefähr $\frac{1}{100}$ Zoll Durchmesser ist die innere Oberfläche dicht mit Papillen bedeckt, welche sich von kleinen, an der Verbindungsstelle grösserer stehenden Zellen aus erheben. Diese Papillen bestehen aus einem zarten conischen Vorsprung, welcher sich in einen sehr kurzen Stiel verschmälert und an seiner Spitze zwei äusserst kleine Zellen trägt. Sie nehmen danach dieselbe relative Stellung ein, wie die Papillen an der Auszenseite der Blasen und auf den Flächen der Blätter, sind diesen auch sehr ähnlich, ausgenommen dasz sie kleiner und eher etwas vorspringender sind. Die zwei endständigen Zellen der Papillen verlängern sich zuerst in einer der inneren Oberfläche der Blase parallelen Richtung. Dann wird eine jede durch eine Längsscheidewand getheilt. Bald trennen die sich hierdurch bildenden halben Zellen von einander; wir haben nun vier Zellen vor uns oder einen beginnenden viertheiligen Fortsatz. Da für die zwei neuen Zellen kein Platz vorhanden ist, in ihrer ursprünglichen Ebene an Breite zuzunehmen, gleitet die eine theilweise unter die andere. Ihre Art zu wachsen verändert sich nun, und anstatt ihrer Spitzen fahren nun ihre äusseren Seiten zu wachsen fort. Die zwei untern Zellen, welche theilweise unter die beiden oberen geglitten sind, bilden das längere und aufrechter stehende Fortsatzpaar, während die beiden oberen Zellen das kürzere und horizontalere Paar bilden, so dasz nun alle vier zusammen einen vollkommenen viertheiligen Fortsatz bilden. Eine Spur der anfänglichen Theilung zwischen den beiden Zellen auf dem Scheitel der Papillen kann man noch zwischen den Basen der längeren Fortsätze sehn. Die Entwicklung der viertheiligen Fortsätze wird sehr leicht unterbrochen. Ich habe eine $\frac{1}{100}$ Zoll lange Blase gesehn, welche nur ursprüngliche Papillen umschloz, und eine andere Blase, ungefähr von der halben vollen Grösze, in welcher die viertheiligen Fortsätze sich noch auf einem frühen Entwicklungsstadium befanden.

Soweit ich es ermitteln konnte, entwickeln sich die zweispaltigen Fortsätze in der nämlichen Weise wie die viertheiligen, ausgenommen dasz die zwei endständigen Zellen sich niemals theilen und nur an Länge zunehmen. Die Drüsen auf der Klappe und dem Kragen erscheinen in einem so frühen Alter der Blase, dasz ich ihre Entwicklung nicht verfolgen konnte; wir können aber vernünftigerweise vermuthen, dasz sie sich aus Papillen entwickeln ähnlich denen auf der Auszenseite der Blase, aber ohne dasz sich ihre terminalen Zellen in zwei theilen. Die beiden, die Stiele der Drüsen bildenden Segmente entsprechen wahrscheinlich der conischen Protuberanz und dem kurzen Stiel der viertheiligen und zweitheiligen Fortsätze. Ich werde in dieser Annahme, dasz sich die Drüsen aus Papillen entwickeln, welche denen an der Auszenseite der Blase gleich sind, durch die Thatsache bestärkt, dasz sich bei *Utricularia amethystina* die Drüsen der ganzen ventralen Oberfläche der Blase entlang bis dicht an den Stiel hin erstrecken.

Utricularia vulgaris.

Ich erhielt durch Dr. HOOKER lebende Pflanzen aus Yorkshire. Diese Art weicht von der vorhergehenden darin ab, dasz die Stengel und Blätter dicker und gröber sind; ihre Fiedertheilungen bilden einen spitzeren Winkel gegen einander; die Einschnitte an den Blättern tragen drei oder vier kurze Borsten anstatt einer, und die Blasen sind zweimal so groß, oder ungefähr $\frac{1}{2}$ Zoll (5,08 Mm.) im Durchmesser. In allen wesentlichen Beziehungen sind die Blasen denjenigen der *Utricularia neglecta* ähnlich, aber die Seiten des Peristoms sind vielleicht ein wenig mehr vorspringend und tragen immer, so weit ich es gesehen habe, sieben oder acht lange vielzellige Borsten. An jeder Antenne finden sich elf lange Borsten, mit Einschluss des terminalen Paares. Fünf, Beute irgend welcher Art enthaltende Blasen wurden untersucht; die erste enthielt fünf *Cypris*, einen grossen Copepoden und einen *Diaptomus*, die zweite eine *Cypris*, die dritte ein einziges ziemlich grosses Krustenthier, die vierte sechs und die fünfte zehn Crustaceen. Mein Sohn untersuchte die viertheiligen Fortsätze in einer Blase, welche die Überreste von zwei Krustenthieren enthielt und fand einige derselben voll von sphärischen und unregelmäßig geformten Massen von Substanz, welche in Bewegung und Verschmelzung beobachtet wurden. Es bestanden daher diese Massen aus Protoplasma.

Utricularia minor.

Diese seltene Art wurde mir durch die Freundlichkeit des Mr. JONX PRICE im lebenden Zustande aus Cheshire geschickt. Die Blätter und Blasen sind viel kleiner als die der *Utricularia neglecta*. Die Blätter tragen weniger und kürzere Borsten und die Blasen sind kugliger. Die Antennen sind, anstatt vorn vor den Blasen vorzuspringen, unter die Klappe gebogen und mit zwölf oder vierzehn äusserst langen vielzelligen, meistens paarweise angeordneten Borsten bewaffnet. Dieselben bilden mit

sieben oder acht langen Borsten an beiden Seiten des Peristoms eine Art von Netz über der Klappe, welches allen Thieren, ausgenommen sehr kleinen, den Eintritt in die Blase verwehren dürfte. Die Klappe und der Kragen haben dieselbe wesentliche Structur wie in den beiden vorigen Species; aber die Drüsen sind nicht ganz so zahlreich: die oblongen sind eher etwas mehr verlängert, während die zweiarmigen eher etwas kürzer sind. Die vier Borsten, welche schräg vom untern Rande der Klappe vorspringen, sind kurz. Ihre Kürze, verglichen mit denen an den Klappen der vorausgehenden Species, ist verständlich, wenn meine Ansicht richtig ist, dasz sie dazu dienen, zu grosze Thiere daran zu hindern, sich einen Eingang durch die Klappe zu erzwingen und sie dabei zu verletzen; denn die Klappe wird bereits in einem gewissen Grade durch die eingebogenen Antennen, in Verbindung mit den seitlichen Borsten geschützt. Die zweispaltigen Fortsätze sind denen in den vorausgehenden Species gleich; aber die viertheiligen sind dadurch von jenen verschieden, dasz die vier Arme (Fig. 25) nach der nämlichen Seite hingerichtet sind; die zwei längeren stehn in der Mitte und die beiden kürzeren an der äusseren Seite.



Fig. 25. (*Utricularia minor*). Viertheiliger Fortsatz, stark vergrößert.

Die Pflanzen wurden in der Mitte des Juli gesammelt; es wurde der Inhalt von Blasen untersucht, welche wegen ihrer opaken Beschaffenheit voll von Beute zu sein schienen. Die erste enthielt nicht weniger als vierundzwanzig sehr kleine Süzwasser-Crustaceen, von denen die meisten aus leeren Schaaalen bestanden, oder nur einige wenige Tropfen rother öliger Substanz einschlossen; die zweite enthielt zwanzig, die dritte fünfzehn, die vierte zehu, unter denen einige grösser als gewöhnlich waren; und die fünfte, welche ganz voll gestopft zu sein schien, enthielt nur sieben, aber von diesen waren fünf von ungewöhnlich bedeutender Grösze. Nach diesen fünf Blasen zu urtheilen besteht daher die Beute ausschliesslich aus Süzwasser-Crustaceen, von denen die meisten von den in den Blasen der zwei früheren Arten gefundenen verschiedene Species zu sein scheinen. In einer Blase enthielten die viertheiligen Fortsätze, welche mit einer zerfallenden Masse in Berührung standen, zahlreiche Kugeln granuulirter Substanz, welche langsam ihre Form und Stellung änderten.

Utricularia clandestina.

Diese nordamericanische Species, welche gleich den drei vorhergehenden im Wasser lebt, ist von Mrs. TREAT in New Jersey beschrieben worden, deren ausgezeichnete Beobachtungen bereits vielfach angeführt wurden. Ich habe bis jetzt noch keine ausführliche Beschreibung der Blase durch Mrs. TREAT gesehen, es scheint aber, als sei sie mit viertheiligen Fortsätzen ausgekleidet. Eine ungeheure Anzahl gefangener Thiere wurde innerhalb der Blasen gefunden, einige davon waren Crustaceen, aber die grosze Mehrzahl waren zarte, gestreckte Larven, ich vermuthe von Culi-ciden. An einigen Stengeln »enthielten reichlich neun unter je zehn Blasen derartige Larven oder ihre Überreste.« Die Larven »boten noch Lebenszeichen dar in einer Zeit von vierundzwanzig bis sechsunddreissig Stunden, nachdem sie gefangen worden waren,« und giengen dann schnell zu Grunde.

Achtzehntes Capitel.

Utricularia (Fortsetzung).

Utricularia montana. — Beschreibung der Blasen an den unterirdischen Wurzelstöcken. — Beute, welche die Blasen bei Pflanzen im Culturzustande und im Naturzustande fangen. — Absorption durch die viertheiligen Fortsätze und durch die Drüsen. — Knollen, welche als Wasserbehälter dienen. — Verschiedene andere Arten von *Utricularia*. — *Polypompholyx*. — *Genlisea*: verschiedene Natur der Falle zum Fangen von Beute. — Verschiedenartige Methoden, durch welche sich Pflanzen ernähren.

Utricularia montana. — Diese Species bewohnt die tropischen Theile von Süd-America und soll epiphytisch leben; aber nach dem Zustande der Wurzeln einiger getrockneten Exemplare in dem Herbarium in Kew zu urtheilen, gedeiht sie gleichfalls in der Erde, wahrscheinlich in Felsenspalten. In englischen Gewächshäusern wird sie in Torfboden gezogen. Lady DOROTHY NEVILL war so freundlich, mir eine schöne Pflanze zu geben, und eine andere erhielt ich von Dr. HOOKER. Die Blätter sind ganz, anstatt wie in den vorhergehenden, im Wasser lebenden Species sehr zertheilt zu sein. Sie sind verlängert, ungefähr $1\frac{1}{2}$ Zoll breit, und mit einem deutlichen Stiel versehen. Die Pflanze bringt zahlreiche farblose Rhizome hervor, so dünn wie Fäden, welche kleine Blasen tragen und gelegentlich zu Knollen anschwellen, wie später beschrieben werden wird.



Fig. 26. (*Utricularia montana*.) Wurzelstock in einen Knollen angeschwollen; die Zweige tragen sehr kleine Blasen; natürliche Grösze.

Diese Rhizome erscheinen genau wie Wurzeln, aber schicken gelegentlich grüne Schöszlinge ab. Sie durchdringen das Erdreich gewöhnlich bis zur Tiefe von mehr als 2 Zoll; aber wenn die Pflanze als Epiphyt

wächst, müssen sie zwischen dem Moos, den Wurzeln, verwester Rinde etc., mit welchen die Bäume jener Länder dicht bedeckt sind, zwischen durchkriechen.

Da die Blasen an die Rhizome befestigt sind, so sind sie jedenfalls unterirdisch. Sie werden in ausserordentlicher Anzahl hervorgebracht. Eine meiner Pflanzen, obgleich jung, musz mehrere hundert getragen haben; denn ein einziger Zweig aus einem verwirrten Haufen hatte zweiunddreissig, und ein anderer Zweig, ungefähr 2 Zoll lang, (aber sein Ende und ein Seitenzweig war abgebrochen), hatte dreiundsiebzig Blasen¹. Die Blasen sind zusammengedrückt und abgerundet; ihre untere Fläche, oder die zwischen der Spitze des langen zarten Stieles und der Klappe, ist ausserordentlich kurz (Fig. 27). Sie sind

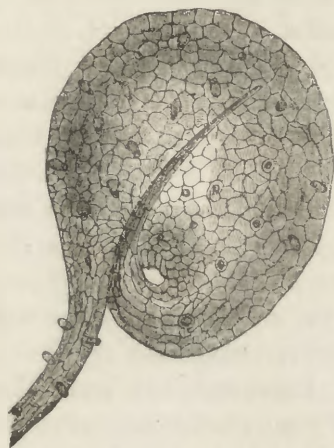

Fig. 27. (*Utricularia montana*.) Blase, ungefähr 27 mal vergrößert.

farblos und beinahe so durchsichtig wie Glas, so dasz sie kleiner erscheinen als sie wirklich sind; die gröszte war unter $\frac{1}{20}$ Zoll (1,27 Mm.) in ihrem längeren Durchmesser. Sie werden von ziemlich groszen eckigen Zellen gebildet, an deren Verbindungen oblonge Papillen vorspringen, welche denen auf der Oberfläche der Blasen bei den vorher-

¹ Prof. Oliver hat eine Pflanze von *Utricularia Jamesoniana* abgebildet (Proceed. Linn. Soc. Vol. IV. p. 169), welche ungetheilte Blätter und Rhizome gleich denen unserer Species hat; aber die Ränder der terminalen Hälften einiger Blätter sind in Blasen verwandelt. Diese Thatsache weist deutlich darauf hin, dasz die Blasen auf den Rhizomen der gegenwärtigen und der folgenden Arten modificirte Segmente des Blattes sind; sie werden dadurch mit den an die getheilten und schwimmenden Blätter der in Wasser lebenden Arten gehefteten Blasen in Übereinstimmung gebracht.

gehenden Species entsprechen. Gleiche Papillen sind in groszer Menge auf den Rhizomen und selbst auf den ganzen Blättern vorhanden, aber sie sind etwas breiter auf den letzteren. Gefässe, die mit parallelen Balken, anstatt mit einer Spirallinie gezeichnet sind, laufen die Stiele hinauf und treten gerade in die Basen der Blasen; aber sie theilen sich nicht gabelförmig und erstrecken sich nicht die dorsalen und ventralen Flächen hinauf wie in den vorhergehenden Arten.

Die Antennen sind von mäsiger Länge und laufen in eine feine Spitze aus; sie sind von den vorher beschriebenen in so fern augenfällig verschieden, dass sie nicht mit Borsten bewaffnet sind. Ihre Basen sind so plötzlich gebogen, dass ihre Spitzen gewöhnlich eine auf jeder Seite der Mitte der Blase liegen, aber manchmal nahe dem Rand. Ihre gekrümmten Basen bilden so ein Dach über der Höhlung, in welcher die Klappe liegt; aber es ist immer auf jeder Seite ein kleiner runder Gang in die Höhlung frei gelassen, wie in der Zeichnung zu sehen ist, ebenso wie ein schmaler Gang zwischen den Basen der beiden Antennen. Da die Blasen unterirdisch sind, würde die Höhlung, in welcher die Klappe liegt, wenn nicht das Dach vorhanden wäre, leicht mit Erde und Abfällen verstopft werden; so dass die Krümmungen der Antennen eine nützliche Einrichtung ist. Es sind keine Borsten auf der Auszenseite des Kragens oder Peristoms vorhanden, wie in den vorhergehenden Species.

Die Klappe ist klein und steil geneigt und stöszt mit ihrem freien hinteren Rand gegen einen halbkreisförmigen, tief niedersteigenden Kragen an. Sie ist mäsiger durchsichtig und trägt zwei Paar kurze steife Borsten, in derselben Stellung wie in den andern Arten. Das Vorhandensein dieser vier Borsten, im Gegensatz zu der Abwesenheit jener an den Antennen und dem Kragen, zeigt an, dass sie von functioneller Wichtigkeit sind, nämlich, wie ich glaube, um zu verhindern, dass grosse Thiere sich einen Eintritt durch die Klappe erzwingen. Die vielen Drüsen verschiedener Formen, welche an die Klappe und ringsum den Kragen in den vorhergehenden Species geheftet sind, fehlen hier, mit Ausnahme von ungefähr einem Dutzend der zweiarmligen oder quer verlängerten Art, welche nahe dem Rand der Klappe sitzen und auf sehr kurze Stiele geheftet sind. Diese Drüsen sind nur $\frac{3}{4000}$ Zoll (0,019 Mm.) lang; obgleich sie so klein sind, fungiren sie doch als aufsaugende Organe. Der Kragen ist dick,

steif und beinahe halbkreisförmig; er wird von demselben sonderbaren bräunlichen Gewebe gebildet, wie in den früheren Species.

Die Blasen sind mit Wasser gefüllt, und schlieszen manchmal Luft ein. Sie tragen innen ziemlich kurze, dicke, viertheilige Fortsätze in annähernd concentrischen Reihen angeordnet. Die zwei Paar Arme, aus denen sie gebildet werden, variiren nur wenig in der Länge, und stehen in einer eigenthümlichen Stellung (Fig. 28); die zwei längeren bilden eine Linie und die zwei kürzeren eine andere

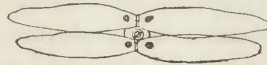

Fig. 28. (*Utricularia montana*.) Einer der viertheiligen Fortsätze; stark vergrößert.

parallele Linie. Jeder Arm schlieszt eine kleine kuglige Masse von bräunlicher Substanz ein, welche, wenn sie zerdrückt wird, in eckige Stücke zerbricht. Ich habe keinen Zweifel daran, dass diese Kugeln Kerne sind, denn sehr nahe ähnliche sind in den Zellen vorhanden, welche die Wände der Blasen bilden. Zweispaltige Fortsätze, welche ziemlich kurze ovale Arme haben, erheben sich in der gewöhnlichen Stellung von der inneren Seite des Kragens.

Diese Blasen gleichen daher in allen wesentlichen Theilen den grösseren der vorhergehenden Species. Sie weichen von ihnen hauptsächlich in der Abwesenheit der zahlreichen Drüsen auf der Klappe und rings um den Kragen herum ab, indem nur einige wenige kleine einer Art an der Klappe vorhanden sind. Noch augenfälliger sind sie durch die Abwesenheit der langen Borsten an den Antennen und an der Auszenseite des Kragens von jenen verschieden. Die Anwesenheit dieser Borsten in den früher erwähnten Arten hängt wahrscheinlich mit dem Fangen von Wasserthierchen zusammen.

Es schien mir eine interessante Frage zu sein, ob die kleinen Blasen der *Utricularia montana* wie in den vorhergehenden Arten dazu dienten, Thiere zu fangen, welche in der Erde oder in der dichten, die Bäume, auf denen diese Art epiphytisch wächst, bedeckenden Vegetation leben; denn in diesem Falle würden wir eine neue Unterklasse von fleischfressenden Pflanzen haben, nämlich solche, die sich unterirdisch ernähren. Es wurden daher viele Blasen untersucht, und zwar mit den folgenden Resultaten:

1) Eine kleine Blase, weniger als $\frac{1}{30}$ Zoll (0,847 Mm.) im Durchmesser, enthielt eine kleine Masse von brauner sehr verwester Substanz; und in dieser wurde ein Tarsus mit vier oder fünf Gliedern, mit einer doppelten Klaue endend, deutlich unter dem Mikroskop unterschieden. Ich vermüthe, dass es ein Überbleibsel von einem der Thysanuren war. Die viertheiligen Fortsätze, welche in Berührung mit diesen verwesteten Überbleibseln waren, enthielten entweder kleine Massen durchscheinender gelblicher Substanz, gewöhnlich mehr oder weniger kuglig, oder feine Körner. In entfernten Theilen derselben Blase waren die Fortsätze durchsichtig und ganz leer, mit Ausnahme ihrer soliden Kerne. Mein Sohn machte nach kurzen Zwischenräumen Skizzen von den oben erwähnten zusammengeballten Massen, und fand, dass sie unaufhörlich und vollständig ihre Form änderten, manchmal sich von einander trennend und wieder vereinigend. Augenscheinlich war Protoplasma durch die Aufsaugung von irgend einem Elemente aus der verwesenden thierischen Substanz erzeugt worden.

2) Eine andere Blase umschloz einen noch kleineren Fleck von verwester brauner Substanz, und die anstosenden viertheiligen Fortsätze enthielten zusammengeballte Substanz genau wie im letzten Fall.

3) Eine dritte Blase umschloz einen grözeren Organismus, welcher so sehr verwest war, dass ich nur erkennen konnte, dass er stachelig oder haarig war. Die viertheiligen Fortsätze waren in diesem Fall nicht sehr afficirt, ausgenommen, dass die Kerne in den verschiedenen Armen in der Grösze sehr verschieden waren; einige derselben enthielten zwei Massen, welche ein ähnliches Ansehn hatten.

4) Eine vierte Blase enthielt die Überreste eines Gliedertieres, denn ich sah deutlich die Reste eines Glieds, welches in einer Klaue entligte. Die viertheiligen Fortsätze wurden nicht untersucht.

5) Eine fünfte umschloz sehr verweste Substanz, augenscheinlich von einem Thier, aber ohne wieder erkennbare Züge. Die viertheiligen Fortsätze in Berührung mit ihr enthielten zahlreiche Kugeln von Protoplasma.

6) Einige wenige Blasen auf der Pflanze, welche ich von Kew erhielt, wurden untersucht; in einer war ein wurmförmiges Thier, sehr wenig verwest, zusammen mit dem deutlichen Rest eines ähnlichen stark verwesteten, vorhanden. Mehrere Arme von den Fortsätzen, welche in Berührung mit diesen Resten standen, enthielten zwei solche kuglige Massen, wie der einfache solide Kern, welcher eigentlich in jedem Arm gefunden wird. In einer andern Blase war ein kleines Körnchen Quarz, welches mich an zwei gleiche Fälle bei der *Utricularia neglecta* erinnerte.

Da es mir wahrscheinlich schien, dass diese Pflanze in ihrem Gelurtslande eine grözere Anzahl Thiere fangen würde, als im Zustande der Cultur, erhielt ich Erlaubnis, kleine Theilchen der Rhizome von getrockneten Exemplaren in dem Herbarium in Kew zu entfernen. Zuerst merkte ich nicht, dass es räthlich war, die Rhizome zwei oder drei Tagelang aufzuweichen und dass es nöthig war, die Blasen zu öffnen und ihren Inhalt auf Glas auszubreiten; wegen des Zustandes von Verwesung, in dem dieser sich befand, und da er getrocknet und gepreszt war, konnte nämlich seine Natur anderweitig nicht erkannt werden. Mehrere Basen

von einer Pflanze, welche in Neu-Granada in schwarzer Erde gewachsen war, wurden zuerst untersucht; und vier dieser umschlossenen Thierreste. Die erste enthielt einen haarigen *Acarus*, so sehr verwest, dass nichts übrig war als seine durchsichtige Haut; auch ein gelber chitinisirter Kopf von irgend einem Thier mit einer inneren Gabel, an welcher der Oesophagus aufgehängt war; ich konnte aber keine Mandibeln sehen; ferner die doppelte Krallen des Tarsus irgend eines Thiers; dann ein längliches, stark verwestes Thier; und endlich ein sonderbarer flaschenförmiger Organismus, dessen Wände von gerundeten Zellen gebildet wurden. Professor CLAUS hat diesen letzten Organismus angesehen, und denkt, dass es die Schale eines Rhizopoden, wahrscheinlich einer Arcellide ist. In dieser Blase sowohl wie in mehreren andern fanden sich einige einzellige Algen und eine vielzellige Alge, welche ohne Zweifel als Eindringlinge dort gelebt hatten.

Eine zweite Blase enthielt einen viel weniger als der frühere verwesten *Acarus*, dessen acht Beine erhalten waren; ebenso auch die Überreste von mehreren andern Gliederthieren. Eine dritte Blase enthielt das Ende des Abdomen mit den beiden hinteren Gliedmaßen eines *Acarus*, wie ich glaube. Eine vierte enthielt Reste von einem deutlich gegliederten borstigen Thier, und von mehreren anderen Organismen sowohl als viel dunkel braune organische Substanz, deren Natur nicht erkannt werden konnte.

Einige Blasen von einer Pflanze, welche als ein Epiphyt auf Trinidad in Westindien gelebt hatte, wurden zunächst untersucht, aber nicht so sorgfältig wie die andern; auch waren sie nicht lange genug aufgeweicht worden. Vier derselben enthielten viel braune durchscheinende körnige Substanz, augenscheinlich organisch, aber mit keinen unterscheidbaren Theilen. Die viertheiligen Fortsätze in zweien derselben waren bräunlich und ihr Inhalt körnig; und es war augenscheinlich, dass sie Substanz aufgesaugt hatten. In einer fünften Blase war ein flaschenförmiger Organismus, wie der oben erwähnte, vorhanden. Eine sechste enthielt ein sehr langes, stark verwestes, wurmförmiges Thier. Endlich enthielt eine siebente Blase einen Organismus, aber von welcher Art, konnte nicht entschieden werden.

Nur ein Experiment wurde an den viertheiligen Processen und den Drüsen in Bezug auf ihr Aufsaugungsvermögen angestellt. Eine Blase wurde fein angestochen und 24 Stunden lang in einer Lösung von einem Theil Harnstoff auf 437 Theile Wasser gelassen; die viertheiligen und zweispaltigen Fortsätze wurden stark afficirt gefunden. In einigen Armen war nur eine einzige symmetrische kuglige Masse, grösser als der gewöhnliche Kern, vorhanden, welche aus gelblicher Substanz bestand, meistentheils durchscheinend, aber zuweilen körnig; in andern waren zwei Massen von verschiedener Grösze, die eine grosz und die andere klein; und in noch anderen waren unregelmässig geformte Körner, so dass es schien, als ob der flüssige Inhalt

der Fortsätze, in Folge der Aufsaugung von Substanz aus der Lösung, um den Kern herum zusammengeballt worden wäre, zuweilen auch zu separaten Massen, und als ob diese dann sich wieder zu vereinigen strebten. Der Primordialschlauch oder das Protoplasma, welches die Fortsätze auskleidete, war auch hie und da zu unregelmäßigen und verschiedentlich geformten Flecken von gelblicher durchsichtiger Substanz verdickt, wie es bei *Utricularia neglecta* bei einer ähnlichen Behandlung vorkam. Diese Flecken veränderten augenscheinlich ihre Form nicht.

Die kleinen zweiarmigen Drüsen auf der Klappe wurden auch durch die Lösung afficirt; denn sie enthielten nun mehrere, manchmal bis zu sechs oder acht, beinahe kuglige Massen von durchsichtiger Substanz, mit einem Stiche in's Gelbe, welche ihre Formen und Stellungen langsam veränderten. Solche Massen wurden niemals in diesen Drüsen in ihrem gewöhnlichen Zustande beobachtet. Wir können daher folgern, dasz diese zum Aufsaugen dienen. Sobald nur immer etwas Wasser aus einer Blase, welche Thierreste enthält, ausgetrieben wird (durch die früher speciell angeführten Mittel, besonders durch die Erzeugung von Luftblasen), wird es die Höhlung, in welcher die Klappe liegt, füllen; und so werden die Drüsen fähig sein, verweste Substanz, welche andernfalls sonst nutzlos sein würde, zu verwerthen.

Da endlich zahllose kleine Thiere von dieser Pflanze in ihrem Heimathlande und wenn sie cultivirt wird, gefangen werden, so kann kein Zweifel darüber sein, dasz die Blasen, trotzdem sie so klein sind, sich durchaus nicht in einem rudimentären Zustande befinden; im Gegentheil stellen sie sehr wirksame Fallen dar. Ebenso wenig kann ein Zweifel darüber sein, dasz Substanz aus der verwesten Beute durch die viertheiligen und zweispaltigen Fortsätze aufgesaugt wird, und dasz Protoplasma hierdurch gebildet wird. Was die Thiere so verschiedener Arten verführt, sich in die Höhlung unter den gebognen Antennen zu begeben, und dann ihren Weg durch das kleine schlitzenartige Loch zwischen der Klappe und dem Kragen in die mit Wasser gefüllten Blasen zu erzwingen, darüber kann ich nicht einmal eine Vermuthung äuszern.

Knollen. — Diese Organe, deren eines in einer früheren Figur (Fig. 26) in natürlicher Grösze dargestellt ist, verdienen einige wenige Bemerkungen. Es wurden zwanzig auf den Rhizomen einer einzigen

Pflanze gefunden, aber sie können nicht genau gezählt werden; denn ausser den zwanzig waren alle möglichen Abstufungen von einer kurzen, eben bemerkbar geschwollenen Strecke eines Rhizoms und einer so stark geschwollenen Strecke vorhanden, dass sie zweifelhafterweise schon ein Knollen genannt werden könnte. Wenn gut entwickelt, sind sie oval und symmetrisch, mehr als es in der Figur erscheint. Der grösste, den ich sah, war 1 Zoll (25,4 Mm.) lang und 0,45 Zoll (11,43 Mm.) breit. Sie liegen gewöhnlich nahe der Oberfläche, aber einige sind bis zur Tiefe von 2 Zoll begraben. Die begrabnen sind schmutzig weisz, aber die dem Lichte theilweise ausgesetzten werden durch die Entwicklung von Chlorophyll in ihren oberflächlichen Zellen grünlich. Sie enden in einem Rhizom, aber dies verwelkt manchmal und fällt ab. Sie enthalten keine Luft und sinken im Wasser unter; ihre Oberflächen sind mit den gewöhnlichen Papillen bedeckt. Das Bündel Gefässe, welches in jedem Rhizom hinaufläuft, theilt sich, sobald es in den Knollen eintritt, in drei verschiedene Bündel, welche sich am entgegengesetzten Ende wieder vereinigen. Ein ziemlich dicker Schnitt eines Knollen ist beinahe so durchsichtig wie Glas, und besteht aus groszen eckigen Zellen voll Wasser, welche weder Stärke noch irgend eine andere solide Substanz enthalten. Einige Schnitte wurden mehrere Tage in Alkohol liegen gelassen; aber nur einige wenige ausserordentlich kleine Körnchen Substanz schlugen sich an den Wänden der Zellen nieder; und diese waren viel kleiner und der Zahl nach weniger als diejenigen, welche sich an den Zellenwänden der Rhizome und Blasen niederschlugen. Wir können daher schlieszen, dass die Knollen nicht als Nahrungsbehälter dienen, sondern als Wasserbehälter während der trocknen Jahreszeit, welcher die Pflanze wahrscheinlich ausgesetzt ist. Die vielen kleinen mit Wasser gefüllten Blasen würden demselben Zwecke dienen.

Um die Richtigkeit dieser Ansicht zu prüfen, wurde eine kleine Pflanze, welche in leichtem Torfboden in einem Topfe (nur $4\frac{1}{2}$ zu $4\frac{1}{2}$ Zoll äusseres Masz) wuchs, häufig begossen, und dann ohne einen Tropfen Wasser im Gewächshause gelassen. Zwei der oberen Knollen wurden vorher unbedeckt und gemessen und dann wieder leicht zugedeckt. Nach der Zeit von vierzehn Tagen schien die Erde in dem Topf ausserordentlich trocken zu sein; aber nicht vor dem fünfunddreiszigsten Tage wurden die Blätter im geringsten afficirt; sie wurden dann leicht zurückgebogen, obgleich sie noch weich und grün

waren. Diese Pflanze, welche nur zehn Knollen trug, würde ohne Zweifel der Trockenheit noch eine viel längere Zeit widerstanden haben, wenn ich nicht vorher drei von den Knollen entfernt und mehrere lange Rhizome abgeschnitten hätte. Als am fünfunddreißigsten Tage die Erde aus dem Topfe geschüttet wurde, war sie so trocken, wie der Staub auf der Landstrasze. Alle Knollen hatten sehr gerunzelte Oberflächen anstatt platt und straff zu sein. Sie waren alle eingeschrumpft, aber ich kann nicht genau angeben, um wie viel; denn da sie anfangs symmetrisch oval waren, masz ich nur ihre Länge und Dicke; sie zogen sich aber der Quere nach viel mehr in einer Richtung als in einer andern zusammen, so dasz sie bedeutend abgeplattet wurden. Einer der zwei Knollen, welche gemessen worden waren, hatte nun nur drei Viertel seiner ursprünglichen Länge, und zwei Drittel seiner ursprünglichen Dicke in der Richtung, in welcher er gemessen worden war; aber in einer andern Richtung nur ein Drittel seiner früheren Dicke. Der andere Knollen war ein Viertel kürzer und ein Achtel weniger dick in der Richtung, in welcher er gemessen worden war, und nur halb so dick in einer andern Richtung.

Ein Scheibchen wurde von einem dieser zusammengeschrumpften Knollen ausgeschnitten und untersucht. Die Zellen enthielten noch viel Wasser und keine Luft, aber sie waren abgerundeter und weniger eckig als vorher; auch waren ihre Wände nicht so gerade; es war daher klar, dasz sich die Zellen zusammengezogen hatten. Die Knollen haben, so lange sie lebendig bleiben, eine starke Anziehungskraft für Wasser; der zusammengeschrumpfte, von welchem eine Scheibe abgeschnitten worden war, wurde 22 Stunden 30 Minuten lang in Wasser gelassen, und seine Oberfläche wurde so glatt und so straff wie sie ursprünglich gewesen war. Auf der andern Seite schwoll ein geschrumpfter Knollen, welcher durch Zufall von seinem Rhizome getrennt worden wor, und abgestorben schien, nicht im Geringsten an, obgleich er mehrere Tage in Wasser gelassen wurde.

Bei vielen Arten Pflanzen dienen ohne Zweifel die Knollen, Zwiebeln u. s. w. theilweise als Behälter für Wasser; aber ich weisz von keinem Fall, auszer dem vorliegenden, wo solche Organe allein zu diesem Zweck entwickelt worden wären. Prof. OLIVER theilt mir mit, dasz zwei oder drei andere Arten von *Utricularia* mit diesen Anhängen versehen sind; und die Gruppe, welche diese umfasst, hat in Folge davon den Namen *orchidioides* erhalten. Alle die andern Arten

von *Utricularia* sowohl als von gewissen nahe verwandten Gattungen sind entweder Wasser- oder Marsch-Pflanzen; es wird daher nach dem Grundsatz, dass nahe verwandte Pflanzen gewöhnlich von gleicher Constitution sind, ein niemals versiegender Vorrath von Wasser wahrscheinlich von groszer Bedeutung für unsere vorliegende Art sein. Wir können hiernach die Bedeutung der Entwicklung ihrer Knollen und deren groszen Zahl auf einer und derselben Pflanze, die in einem Falle bis zu wenigstens zwanzig anstieg, verstehen.

***Utricularia nelumbifolia*, *amethystina*, *Griffithii*, *caerulea*, *orbiculata*,
multicaulis.**

Da ich zu ermitteln wünschte, ob die Blasen auf den Rhizomen anderer Arten von *Utricularia* und von Arten gewisser nahe verwandter Gattungen dieselbe wesentliche Structur, wie diejenigen der *Utricularia montana* hätten und ob sie Beute fiengen, bat ich Prof. OLIVER, mir Stücke aus dem Herbarium in Kew zu schicken. Er suchte freundlichst einige von den verschiedensten Formen aus, welche ganze Blätter haben, und von denen man glaubt, dass sie marschigen Boden oder Wasser bewohnen. Mein Sohn, FRANCIS DARWIN, untersuchte sie und hat mir folgende Beobachtungen mitgetheilt; aber man musz im Auge behalten, dass es auszerordentlich schwer ist, die Structur solcher kleiner und zarter Gegenstände, nachdem sie getrocknet und gepreszt worden waren, zu erkennen².

Utricularia nelumbifolia (Orgel-Berge, Brasilien). — Der Wohnort dieser Art ist merkwürdig. Seinem Entdecker, Herrn GARDNER³, zufolge lebt sie im Wasser, aber „wird nur in dem Wasser wachsend „gefunden, welches sich auf dem Grunde der Blätter einer groszen „*Tillandsia* ansammelt, welche sehr reichlich auf luftigen felsigen „Theilen der Berge in einer Höhe von ungefähr 5000 Fusz über dem „Meeresspiegel vorkommt. Auszer der gewöhnlichen Methode durch „Samen pflanzt sie sich auch durch Ausläufer fort, welche sie von „der Basis des Blütenstiels ausschickt; diesen Ausläufer findet man „immer nach der nächsten *Tillandsia* hingerichtet, wo er seine Spitze

² Prof. Oliver hat (Proc. Linn. Soc. Vol. IV, p. 169) Abbildungen von den Blasen zweier südamericanischer Species, nämlich *Utricularia Jamesoniana* und *pellata* gegeben; er scheint aber diesen Organen keine besondere Aufmerksamkeit gewidmet zu haben.

³ Travels in the Interior of Brazil, 1836—41, p. 527.

„in das Wasser bringt, und so die Entstehung einer neuen Pflanze verursacht, welche dann ihrerseits andere Schöszlinge aussendet. „Auf diese Weise habe ich nicht weniger denn sechs Pflanzen verbunden gesehen.“ Die Blasen gleichen denen der *Utricularia montana* in allen wesentlichen Beziehungen, selbst in der Anwesenheit einiger kleiner zweiarmigen Drüsen auf der Klappe. Innerhalb einer Blase war der Rest von dem Abdomen irgend einer Larve oder eines Krusters von bedeutender Grösze, welche an der Spitze eine Bürste von langen scharfen Borsten hatte. Andere Blasen umschlossen Reste von gegliederten Thieren, und viele derselben enthielten abgebrochene Stücke eines merkwürdigen Organismus, dessen Natur von Niemand, dem er gezeigt wurde, erkannt wurde.

Utricularia amethystina (Guiana). — Diese Art hat kleine ganze Blätter, und ist augenscheinlich eine Marsch-Pflanze; aber sie musz in Gegenden, wo Kruster existiren, wachsen, denn es fanden sich zwei kleine Arten solcher innerhalb einer der Blasen. Die Blasen sind beinahe von derselben Form wie die der *Utricularia montana*, und sind auszen mit den gewöhnlichen Papillen bedeckt; aber sie weichen in merkwürdiger Weise darin von jenen ab, dasz die Antennen auf zwei kurze Spitzen reducirt sind, welche durch eine in der Mitte ausgehöhlte Membran verbunden sind. Diese Membran ist von unzähligen, länglichen, auf langen Stielen stehenden Drüsen bedeckt, von denen die meisten in zwei nach der Klappe zu convergirenden Reihen angeordnet sind. Einige sitzen indessen an den Rändern der Membran; auch ist die kurze ventrale Oberfläche der Blase, zwischen dem Stiel und der Klappe, dicht mit Drüsen bedeckt. Die meisten der Köpfe waren abgefallen und nur die Stiele waren geblieben, so dasz die ventrale Oberfläche und die Mündung, unter schwacher Vergrößerung betrachtet, wie mit feinen Borsten bekleidet erschien. Die Klappe ist schmal und trägt ein Paar beinahe sessiler Drüsen. Der Kragen, gegen welchen der Rand schlieszt, ist gelblich und bietet die gewöhnliche Structur dar. Nach der grözseren Anzahl Drüsen auf der ventralen Fläche und um die Mündung ist es wahrscheinlich, dasz diese Art in sehr faulem Wasser lebt, von welchem es ebenso wohl wie aus der gefangenen und verwesenden Beute Substanz aufsaugt.

Utricularia Griffithii (Malay und Borneo). — Die Drüsen sind durchsichtig und klein; eine, welche gemessen wurde, war nur $\frac{2}{1000}$ Zoll (0,711 Mm.) im Durchmesser. Die Antennen sind von mäsziger

Länge, und springen gerade vor; sie sind eine kurze Strecke an ihren Basen durch eine Membran verbunden und tragen eine mäszige Anzahl von Borsten oder Haaren, nicht wie bisher einfache, sondern mit Drüsen versehene. Die Blasen sind auch darin merkbar von denen der vorhergehenden Arten verschieden, dasz ihnen keine viertheiligen, sondern nur zweispaltige Fortsätze vorhanden sind. In einer Blase war eine kleine wasserbewohnende Larve; in einer andern fanden sich die Reste von irgend einem gegliederten Thier, und in den meisten Sandkörner.

Utricularia caerulea (Indien). — Die Blasen sind denen der letzten Art ähnlich, sowohl in dem allgemeinen Character der Antennen, als auch dadurch, dasz die Fortsätze innen ausschliesslich zweispaltig sind. Sie enthielten Reste von entomostraken Krustern.

Utricularia orbiculata (Indien). — Die kreisförmigen Blätter und die Stämme, welche die Blasen tragen, schwimmen augenscheinlich im Wasser. Die Blasen sind nicht sehr von denen der zwei letzten Arten verschieden. Die Antennen, welche eine kurze Strecke an ihren Basen verbunden sind, tragen an ihren äuszern Flächen und Gipfeln zahlreiche lange vielzellige Haare, welche Drüsen an ihrer Spitze tragen. Die Fortsätze in den Blasen sind viertheilig, und die vier divergirenden Arme sind von gleicher Länge. Die Beute, welche sie gefangen hatten, bestand aus entomostraken Krustern.

Utricularia multicaulis (Sikkim, Indien, 7000 bis 11,000 Fusz). — Die Blasen, welche an die Rhizome geheftet sind, sind wegen der Structur der Antennen merkwürdig. Diese sind breit, abgeplattet und von bedeutender Grösze; sie tragen an ihren Rändern vielzellige Haare mit Drüsen an ihren Spitzen. Ihre Basen sind zu einem einzigen ziemlich schmalen Stiel verbunden, und sie erscheinen dadurch wie eine grosze fingerförmige Ausbreitung an einem Ende der Blase. Innen haben die viertheiligen Fortsätze divergirende Arme von gleicher Länge. Die Blasen enthielten Reste von gegliederten Thieren.

Polypompholyx.

Diese Gattung, welche auf das westliche Australien beschränkt ist, ist dadurch characterisirt, dasz sie einen „viertheiligen Kelch“ hat. In andrer Hinsicht ist sie, wie Prof. OLIVER bemerkt⁴, „ganz eine *Utricularia*.“

⁴ Proceed. Linn Soc Vol. IV, p. 171.

Polypompholyx multifida. — Die Blasen sind in Wirteln rings um die Spitzen steifer Stiele angeordnet. Die zwei Antennen werden durch eine kleine membranöse Gabel dargestellt, deren basaler Theil eine Art Kappe über der Mündung bildet. Diese Kappe breitet sich in zwei Flügel auf jeder Seite der Blase aus. Ein dritter Flügel oder Kamm scheint durch die Ausbreitung der dorsalen Fläche des Stiels gebildet zu werden; aber die Structur dieser drei Flügel konnte in Folge der Beschaffenheit der Exemplare nicht klar ermittelt werden. Die innere Oberfläche der Kappe ist mit langen einfachen Haaren ausgekleidet, welche zusammengeballte Substanz enthalten, wie die in den viertheiligen Fortsätzen der früher beschriebenen Species, wenn sie in Berührung mit verwesten Thieren gekommen waren. Diese Haare schienen daher als aufsaugende Organe zu dienen. Eine Klappe wurde gesehen, aber ihre Structur konnte nicht ermittelt werden. Auf dem Kragen um die Klappe finden sich anstatt der Drüsen zahlreiche einzellige Papillen, welche sehr kurze Stiele haben. Die viertheiligen Fortsätze haben divergirende Arme von gleicher Länge. Reste von entomostraken Krustern wurden in den Blasen gefunden.

Polypompholyx tenella. — Die Blasen sind kleiner als jene der letzten Art, aber haben dieselbe allgemeine Structur. Sie waren voll zerfallner, augenscheinlich organischer Substanz, aber es konnten keine Reste von Gliederthieren darin unterschieden werden.

Genlisea.

Diese merkwürdige Gattung wird, wie ich von Prof. OLIVER höre, technisch dadurch von *Utricularia* unterschieden, dasz sie einen fünftheiligen Kelch hat. Arten davon werden in mehreren Theilen der Welt gefunden, und gelten für „herbae annuae paludosae“

Genlisea ornata (Brasilien). — Diese Art ist von Dr. WARMING beschrieben und abgebildet worden⁵, welcher angibt, dasz sie zwei Arten Blätter trägt, die er spatelförmig und schlauchtragend nennt. Die letzteren umschlieszen Höhlungen; und da diese von der Blasen der vorhergehenden Arten sehr verschieden sind, so wird es zweckmässig sein, von ihnen als „Schläuchen“ zu sprechen. Die beistehende Abbildung (Fig. 29) eines der schlauchtragenden Blätter, ungefähr dreimal vergrößert, wird die folgende Beschreibung von meinem Sohn illustriren, welche in allen wesentlichen Punkten mit der von

⁵ Bidrag til Kundskaben om Lentibulariaceae. Copenhagen, 1874.

Dr. WARMING gegebenen übereinstimmt. Der Schlauch (*b*) wird von einer unbedeutenden Erweiterung der schmalen Scheibe des Blattes gebildet. Ein hohler Hals (*n*), nicht weniger als fünfzehn Mal so lang wie der Schlauch selbst, bildet einen Gang von der schrägen schlitzartigen Mündung (*o*) in die Höhlung des Schlauchs. Ein Schlauch, welcher in seinem längeren Durchmesser $\frac{1}{30}$ Zoll (0,705 Mm.) masz, hatte einen Hals, welcher $\frac{1}{3} \frac{5}{6}$ Zoll (10,583 Mm.) lang und $\frac{1}{100}$ Zoll (0,254 Mm.) breit war. Auf jeder Seite der Mündung ist ein langer spiraler Arm oder eine Röhre (*a*), deren Bauart am Besten durch folgende Erklärung verstanden werden wird. Man nehme ein schmales Band und winde es spiral um einen dünnen Cylinder, so dasz seine Ränder der ganzen Länge entlang in Berührung kommen, dann drücke man die beiden Ränder etwas zusammen, so dasz sie eine kleine Leiste bilden, welche sich natürlich um den Cylinder windet, wie ein Faden um eine Schraube. Wenn der Cylinder nun entfernt wird, wird man eine Röhre haben, welche einem der spiralen Arme gleich ist. Die zwei vorspringenden Ränder sind nicht tatsächlich verbunden, und eine Nadel kann leicht zwischen ihnen durchgeschoben werden. Sie sind in der That an vielen Stellen ein wenig von einander getrennt, dadurch schmale Einlässe in die Röhre bildend; aber dies kann das Resultat des Trocknens der Exemplare sein. Die Platte, aus der die Röhre gebildet wird, scheint eine seitliche Verlängerung der Lippe der Mündung zu sein; und die spirale Linie zwischen den zwei vorspringenden Kanten steht mit dem Winkel der Mündung in continuirlichem Zusammenhange. Wenn eine feine Borste einen der Arme hinunter gestoszen wird, so geht sie in die Spitze des hohlen Halses ein. Ob die Arme an ihren Enden offen oder geschlossen sind, konnte nicht ermittelt werden, da alle Exemplare zerbrochen waren; es scheint auch, als hätte sich Dr. WARMING nicht über diesen Punkt vergewissert.

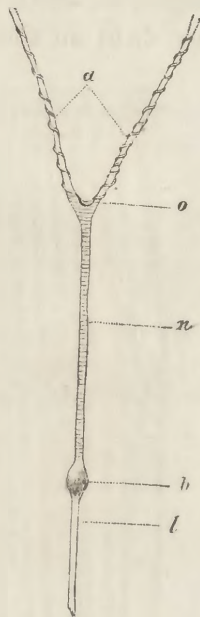

Fig. 29. (*Genlisea ornata*.) Schlauchtragendes Blatt, ungefähr dreimal vergrößert.

- l Oberer Theil der Blattscheibe.
- b Schlauch oder Blase.
- n Hals des Schlauches.
- o Mündung.
- a Spiral gewundene Arme, ihre Enden abgebrochen.

So viel über den äusseren Bau. Innerlich ist der untere Theil

des Schlauchs mit sphärischen, aus vier Zellen (manchmal acht, nach Dr. WARMING) gebildeten Papillen bedeckt, welche augenscheinlich den viertheiligen Fortsätzen in den Blasen der *Utricularia* gleichkommen. Diese Papillen verbreiten sich eine kleine Strecke die dorsale und ventrale Fläche des Schlauchs hinauf; und nach Dr. WARMING können einige wenige in dem oberen Theil gefunden werden. Diese obere Region ist durch viele quere Reihen, eine über der andern, von kurzen, dicht an einander stehenden Haaren bedeckt, welche mit den

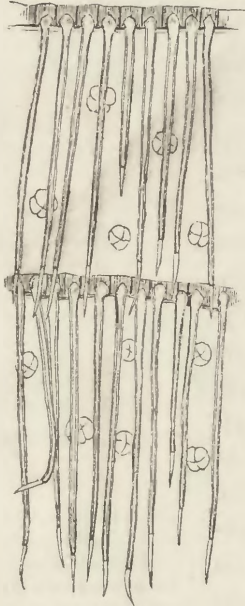

Fig. 30. (*Genlisea ornata*.)
Theil der Innenfläche des in den Schlauch führenden Halses; stark vergrößert; zeigt die mit ihren Spitzen abwärts gerichteten Borsten und die kleinen viertheiligen Zellen oder Fortsätze.

Spitzen nach unten gerichtet sind. Diese Haare haben breite Basen und ihre Spitzen werden durch je eine besondere Zelle gebildet. Sie fehlen im unteren Theil des Schlauches, wo die Papillen äusserst zahlreich vorhanden sind. Der Hals ist gleichfalls durch seine ganze Länge mit queren Reihen von langen, dünnen, durchsichtigen Haaren ausgekleidet, welche breite bulböse (Fig. 30) Basen und ähnlich gebaute scharfe Spitzen haben. Sie entspringen von kleinen vorspringenden Leisten, welche aus rechtwinkligen Epidermis-Zellen gebildet werden. Die Haare variiren ein wenig in Länge, aber ihre Spitzen reichen meistens hinunter bis zu der zunächst darunter befindlichen Reihe, so dasz, wenn der Hals aufgeschlitzt und flach auseinander gelegt wird, die innere Oberfläche einem Stecknadelbrieft gleich: die Haare stellen die Nadeln, und die kleinen schrägen Leisten die Papierfalten, durch welche die Nadeln gestoszen sind, dar. Diese Reihen Haare sind in der vorhergehenden Figur (Fig. 29) durch zahlreiche quere, den Hals kreuzende Linien angedeutet. Das Innere des Halses ist auch mit Papillen besetzt; jene im unteren Theil sind sphärisch und werden von vier Zellen gebildet, wie im unteren Theil des Schlauchs; jene im oberen Theil werden von zwei Zellen gebildet, welche nach abwärts unterhalb ihres Befestigungspunktes sehr verlängert sind. Diese zweizelligen Papillen entsprechen augenscheinlich den zweispaltigen Fortsätzen im

oberen Theil der Blasen der *Utricularia*. Die schmale quere Mündung (o, Fig. 29) liegt zwischen den Basen der zwei spiralen Arme. Keine Klappe konnte hier entdeckt werden; auch hat Dr. WARMING keine irgend derartige Bildung hier gesehen. Die Lippen der Mündung sind mit vielen kurzen, dicken, scharf zugespitzten, etwas eingebognen Haaren oder Zähnen bewaffnet.

Die zwei vorspringenden Ränder der spiral gewundenen Platte, welche die Arme bilden, sind mit kurzen eingebognen Haaren oder Zähnen, genau gleich denen auf den Lippen, versehen. Diese springen nach innen im rechten Winkel zu der Spirallinie der Verbindung zwischen den beiden Rändern vor. Die innere Oberfläche der Platte trägt zweizellige verlängerte Papillen, welche denen im oberen Theil des Halses gleich sind, aber Dr. WARMING zufolge darin leicht von ihnen verschieden sind, dasz ihre Stiele von Verlängerungen groszer Epidermis-Zellen gebildet werden, während die Papillen im Halse auf kleinen, zwischen die grösseren eingelassenen Zellen ruhen. Diese spiralen Arme bilden einen auffallenden Unterschied zwischen der vorliegenden Gattung und *Utricularia*.

Endlich ist ein Bündel von Spiralgefäßen da, welches den unteren Theil des linearen Blattes hinauf laufend dicht unter dem Schlauche theilt. Ein Zweig erstreckt sich die dorsale und der andere die ventrale Seite sowohl des Schlauches als des Halses hinauf. Von diesen zwei Zweigen tritt einer in den einen spiralen Arm, der andere Zweig in den andern Arm.

Die Schläuche enthielten viel Abfall oder schmutzige Substanz, welche organisch zu sein schien, obgleich keine bestimmten Organismen erkannt werden konnten. Es ist in der That kaum möglich, dasz irgend ein anderer Gegenstand in die kleinen Mündungen eintreten und den langen schmalen Hals hinunter gehen könnte, ausser einem lebenden Wesen. In den Hälsen jedoch von einigen Exemplaren wurde ein Wurm mit zurückgezogenen hörnigen Kinnladen, das Abdomen irgend eines Gliederthieres, und Flecke von Schmutz, wahrscheinlich die Reste von andern kleinen Geschöpfen, gefunden. Viele der Papillen sowohl in den Schläuchen als in den Hälsen waren misfarbig, als ob sie Substanz aufgesaugt hätten.

Aus dieser Beschreibung geht zur Genüge hervor, wie *Genlisea* sich ihrer Beute versichert. Kleine Thiere, welche in die schmale Mündung eintreten — (aber was sie bewegt, da hinein zu gehen, ist

ebenso wenig bekannt, wie im Fall der *Utricularia*) — werden ihren Wiederaustritt durch die scharfen eingebogenen Haare auf den Lippen erschwert finden, und sobald sie ein kleines Stück den Hals hinuntergegangen sind, wird es für sie kaum möglich sein umzukehren in Folge der vielen queren Reihen von langen geraden, mit den Spitzen nach unten gerichteten Haaren, zusammen mit den Leisten, von welchen diese vorspringen. Solche Geschöpfe werden daher entweder in dem Hals oder im Schlauche umkommen; und die viertheiligen und zweispaltigen Fortsätze werden aus ihren zerfallenen Resten Substanz aufsaugen. Die queren Reihen Haare sind so zahlreich, dass sie bloß um das Entkommen der Beute zu verhindern, überflüssig scheinen, und da sie dünn und zart sind, so fungiren sie wahrscheinlich als weitere aufsaugende Organe, in derselben Weise, wie die biegsamen Borsten auf den eingebogenen Rändern der Blätter von *Aldrovanda*. Die Spiralarms fungiren ohne Zweifel als accessorische Fallen. Bis nicht frische Blätter untersucht worden sind, kann man nicht sagen, ob die Verbindungslinie der spiral gewundenen Platte ihrem ganzen Verlaufe entlang oder nur stellenweise etwas offen ist, aber ein kleines Geschöpf, welches seinen Weg an irgend einem Punkt in die Röhre erzwang, würde durch die eingebogenen Haare am Entkommen verhindert werden, und würde einen offenen Pfad nur die Röhre hinunter in den Hals und dadurch in den Schlauch finden. Wenn das Geschöpf in den Spiralarms umkäme, würden seine verwesenden Reste von den zweispaltigen Papillen aufgesaugt und verwerthet werden. Wir sehen hieraus, dass Thiere von *Genlisea* gefangen werden, nicht mittelst einer elastischen Klappe wie in den vorgehenden Arten, sondern durch eine, einer Aal-Falle ähnliche, wenngleich complicirtere Einrichtung.

Genlisea africana (Süd-Africa.) — Reste der schlauchtrageiden Blätter dieser Art boten dieselbe Bauart dar, wie die der *Genlisea ornata*. Ein beinahe vollkommener *Acarus* wurde in dem Schluch oder Hals eines Blattes gefunden, aber in welchem von den beiden Theilen wurde nicht berichtet.

Genlisea aurea (Brasilien). — Ein Rest des Halses eines Schlauches war mit queren Reihen von Haaren ausgekleidet und mit verlängerten Papillen versehen, genau so wie die im Hals der *Genlisea ornata*. Es ist demzufolge wahrscheinlich, dass der ganze Schluch ähnlich gebaut ist.

Genlisea filiformis (Bahia, Brasilien). — Viele Blätter wurden

untersucht, und keine wurden mit Schläuchen versehen gefunden, während solche Blätter in den drei vorhergehenden Arten ohne Schwierigkeit gefunden worden waren. Auf der andern Seite tragen die Rhizome Blasen, welche dem wesentlichen Character nach denen an den Rhizomen der *Utricularia* ähnlich sind. Diese Blasen sind durchsichtig und sehr klein, nämlich nur $\frac{1}{100}$ Zoll (0,254 Mm.) lang. Die Antennen sind an ihren Basen nicht verbunden und tragen augenscheinlich einige lange Haare. Auf der Aussenseite der Blasen sind nur einige wenige Papillen und innerlich sehr wenig viertheilige Fortsätze vorhanden. Diese letzteren jedoch sind von ungewöhnlich bedeutender Grösze im Verhältniß zu der Blase; ihre vier divergirenden Arme sind von gleicher Länge. In diesen kleinen Blasen war keine Beute zu sehen. Da die Rhizome dieser Art mit Blasen versehen waren, wurden die der *Genlisea africana*, *ornata* und *aurea* sorgfältig untersucht, aber es waren keine zu finden. Was sollen wir aus diesen Thatsachen schlieszen? Besaßen die drei eben genannten Arten, wie ihre nahen Verwandten, die verschiedenen Arten der *Utricularia*, ursprünglich Blasen an ihren Rhizomen, welche sie später verloren, wogegen sie an ihrer Stelle schlauchtragende Blätter erhielten? Um diese Ansicht zu unterstützen, könnte hervorgehoben werden, dasz die Blasen der *Genlisea filiformis* wegen ihrer geringen Grösze und wegen der geringen Zahl ihrer viertheiligen Fortsätze, auf dem Wege zu verkümmern begriffen zu sein scheinen; aber warum hat diese Art nicht schlauchtragende Blätter erhalten, wie ihre Gattungsgenossen?

Schluss. — Es ist nun gezeigt worden, dasz viele Arten von *Utricularia* und zweier nahe verwandter Gattungen, welche die von einander entferntesten Theile der Welt — Europa, Africa, Indien, den malayischen Archipel, Australien, Nord- und Süd-America — bewohnen, wunderbar schön dazu angepasst sind, auf zwei Methoden kleine wasser- oder landlebende Thiere zu fangen, und dasz sie die Produkte von deren Zerfall aufsaugen.

Gewöhnliche Pflanzen der höheren Classen verschaffen sich die nöthigen unorganischen Elemente aus dem Boden mittelst ihrer Wurzeln und absorbiren Kohlensäure aus der Luft mittelst ihrer Blätter und Stengel. Wir haben aber in einem früheren Theile dieses Werkes gesehen, dasz es eine Classe von Pflanzen gibt, welche thierische

Substanz verdauen und nachher aufsaugen, nämlich alle *Droseraceae*, *Pinguicula* und, wie Dr. HOOKER entdeckt hat, *Nepenthes*; und dieser Classe werden beinahe sicher bald noch andere Arten hinzugefügt werden. Diese Pflanzen können Substanz aus gewissen vegetabilischen Stoffen, wie Pollen, Samen und Stückchen von Blättern auflösen. Ohne Zweifel saugen ihre Drüsen gleichfalls die ihnen vom Regen zugeführten Ammoniaksalze auf. Es ist auch gezeigt worden, dasz einige andere Pflanzen Ammoniak durch ihre drüsenartigen Haare aufsaugen können; und diese werden auch aus dem ihnen vom Regen zugeführten Nutzen ziehen. Es ist auch noch eine zweite Classe von Pflanzen da, welche, wie wir so eben gesehen haben, nicht verdauen können, aber die Produkte des Zerfalls von Thieren, welche sie fangen, aufsaugen, nämlich *Utricularia* und ihre nahen Verwandten; und nach den ausgezeichneten Beobachtungen von Dr. MELLICHAMP und Dr. CANBY kann kaum ein Zweifel darüber bestehen, dasz *Sarracenia* und *Darlingtonia* dieser Classe zugefügt werden können, obgleich die Thatsache bis jetzt noch kaum als vollständig bewiesen angesehen werden kann. Es gibt eine dritte Classe Pflanzen, welche, wie nun allgemein zugegeben wird, von Produkten des Zerfalls vegetabilischer Substanz leben, wie z. B. eine Orchidee (*Neottia*) u. s. w. Endlich findet sich noch die bekannte vierte Classe von Parasiten (so z. B. die Mistel), welche sich von den Säften lebender Pflanzen ernähren. Die meisten jedoch der Pflanzen, welche zu diesen vier Classen gehören, erhalten einen Theil ihres Kohlenstoffes wie die gewöhnlichen Arten aus der Luft. Dieses sind die verschiedenen Mittel, durch welche, so weit bis jetzt bekannt ist, höhere Pflanzen ihren Unterhalt gewinnen.

Register.

A.

- Absorption bei *Dionaea*, 267; bei *Drosera*, 15; bei *Drosophyllum*, 305; bei *Pinguicula*, 344; durch drüsige Haare, 311; durch Drüsen bei *Utricularia*, 376, 380; durch viertheilige Fortsätze bei *Utricularia*, 372, 380; bei *Utricularia montana*, 393.
- Aether, Wirkung auf *Dionaea*, 275; Wirkung auf *Drosera*, 198.
- Aggregation, s. Zusammenballung.
- Alaunsalze, Wirkung auf *Drosera*, 166.
- Alkohol, verdünnter, Wirkung auf *Drosera*, 69, 196.
- Aldroanda vesiculosa*, 290; Absorption und Verdauung, 293; Varietäten, 296.
- Algen, Zusammenballung in Blättern, 57.
- Alkalien hemmen den Verdauungsprozess bei *Drosera*, 84.
- Ameisensäure, Wirkung auf *Drosera*, 172.
- Ammoniak, Menge im Regenwasser, 154;
- , kohlen-saures, Wirkung auf erwärmte Blätter von *Drosera*, 60; Kleinheit der Dosen, die bei *Drosera* Zusammenballung bewirken, 123; Wirkung auf *Drosera*, 125; Dampf von den Drüsen der *Drosera* absorbiert, 125; Kleinheit der Dosen, die bei *Drosera* Einbiegung bewirken, 128, 151;
- , phosphorsäures, Kleinheit der Dosen, die bei *Drosera* Einbiegung bewirken, 136, 151; Grösze der Theilchen, welche *Drosera* afficiren, 155;
- , salpetersäures, Kleinheit der Dosen, die bei *Drosera* Einbiegung verursachen, 131, 151;
- , -Salze, Wirkung auf *Drosera*, 120; Wirkung durch vorheriges Eintauchen in Wasser und verschiedene Lösungen beeinflusst, 192; bewirken Zusammenballung bei *Drosera*, 38;

- Ammoniak, verschiedene Salze, bewirken Einbiegung bei *Drosera*, 149.
- Antimon, weinsteinsäures, Wirkung auf *Drosera*, 166.
- Äpfelsäure, Wirkung auf *Drosera*, 175.
- Arsenige Säure, Wirkung auf *Drosera*, 167.
- Atropin, Wirkung auf *Drosera*, 183.

B.

- Barytsalze, Wirkung auf *Drosera*, 164;
- Basen der Salze, vorwiegende Wirkung der — auf *Drosera*, 168.
- Belladonna-Extract, Wirkung auf *Drosera*, 74.
- Bennett, A. W., über *Drosera*, 1. Anm.: Schalen der Pollenkörner von Insecten nicht verdaut, 103.
- Benzoëssäure, Wirkung auf *Drosera*, 175.
- Bernsteinsäure, Wirkung auf *Drosera*, 175.
- Berührungen, wiederholte, bewirken Einbiegung bei *Drosera*, 30.
- Bewegung, Ursprung des Vermögens der —, 328.
- Bewegungen der Blätter von *Pinguicula*, 335; der Tentakeln von *Drosera*, Mittel, 230; der *Dionaea*, Mittel, 283.
- Binz, über die Wirkung von Chinin auf die weissen Blutkörperchen, 181; über die giftige Wirkung des Chinins auf niedrige Organismen, 182.
- Blätter, Rücken der *Drosera* — nicht empfindlich, 209.
- Blausäure, Wirkung auf *Dionaea*, 275; Wirkung auf *Drosera*, 176.
- Bleichlorid, Wirkung auf *Drosera*, 166.
- Borsäure, Wirkung auf *Drosera*, 172.
- Brillenschlange, Wirkung des Giftes auf *Drosera*, 186.

Brunton, Lauder, über Verdauung von Gelatine, 98; über die Zusammensetzung des Casein, 102; über die Verdauung von Harnstoff, 110; über die Verdauung von Chlorophyll, 111; über die Verdauung von Pepsin, 109.

Byblis, 310.

C.

Cadmium-Chlorid, Wirkung auf *Drosera*, 165.

Caesium-Chlorid, Wirkung auf *Drosera*, 163.

Campher, Wirkung auf *Drosera*, 188.

Canby, Dr., über *Dionaea*, 272, 279, 283; über *Drosera piliformis*, 255.

Carbolsäure, Wirkung auf *Drosera*, 173.

Casein, verdaut von *Drosera*, 101.

Cellulose, nicht von *Drosera* verdaut, 110.

Chinin, Wirkung des — auf weisse Blutkörperchen, 181; giftige Wirkung auf niedere Organismen, 182;

— -Salze, Wirkung auf *Drosera*, 181.

Chitin, nicht von *Drosera* verdaut, 110.

Chloroform, Wirkung auf *Dionaea*, 275; Wirkung auf *Drosera*, 197.

Chlorophyll, die Körner in lebenden Pflanzen von *Drosera* verdaut, 111; reines, nicht von *Drosera* verdaut, 111.

Chondrin, verdaut von *Drosera*, 99.

Chromsäure, Wirkung auf *Drosera*, 167.

Citronensäure, Wirkung auf *Drosera*, 175.

Cobra, Wirkung des Gifts auf *Drosera*, 186, s. auch 188, 203.

Cohn, Prof., über *Aldrovanda*, 290; über contractile Gewebe bei Pflanzen, 328; über Bewegungen der Staubfäden der Compositen, 232; über *Utricularia*, 357.

Colchicin, Wirkung auf *Drosera*, 184.

Crystallin, verdaut von *Drosera*, 106.

Curare, Wirkung auf *Drosera*, 184.

Curtis, Dr., über *Dionaea*, 272.

D.

Darwin, Francis, über die Wirkung eines inducirten galvanischen Stromes auf *Drosera*, 32; über die Verdauung von Chlorophyllkörnern, 111; über *Utricularia*, 397.

Delpino, über *Aldrovanda*, 290; über *Utricularia*, 357.

Dentin, verdaut von *Drosera*, 94.

Digitalin, Wirkung auf *Drosera*, 182.

Dionaea muscipula, geringe Größe der Wurzeln, 259; Structur der Blätter, 260; Empfindlichkeit der Filamente, 261; Absorption, 266; Absonderung, 267; Verdauung, 272; Wirkung des Chloroforms auf —, 275; Art Insecten zu fangen, 276; Fortleitung des motorischen Impulses, 283; Wiederausbreitung der Lappen, 288.

Dohrn, Dr. A., über rhizocephale Kruster, 322.

Donders, Prof., geringe Menge von Atropin, welche die Iris des Hundes afficirt, 155.

Drosera anglica, 252;

—, *binata* vel *dichotoma*, 255;

—, *capensis*, 253;

—, *piliformis*, 255;

—, *heterophylla*, 258;

—, *intermedia*, 253;

—, *rotundifolia*, Structur der Blätter, 3; Wirkung stickstoffhaltiger Flüssigkeiten, 67; Wirkung der Wärme, 58; ihr Verdauungsvermögen, 76; Rücken der Blätter nicht empfindlich, 209; Fortleitung des motorischen Impulses, 212; allgemeine Zusammenfassung, 238;

—, *spatulata*, 254.

Droseraceae, Schlussbemerkungen, 321; ihre Empfindlichkeit mit der der Thiere verglichen, 330.

Drosophyllum, Structur der Blätter, 301; Absonderung, 302; Absorption, 305; Verdauung, 307.

Drüsenhaare, Absorption durch —, 311; Zusammenfassung über —, 319.

E.

Eisenchlorid, Wirkung auf *Drosera*, 167.

Eiweiß, von *Drosera* verdaut, 82; flüssiges, Wirkung auf *Drosera*, 70.

Elastisches Fasergewebe, nicht von *Drosera* verdaut, 108.

Empfindlichkeit, Localisirung der —, bei *Drosera*, 208; der *Dionaea*, 262; der *Pinguicula*, 335.

Erbsen, Abkochung von —, Wirkung auf *Drosera*, 73.

Erica tetralix; Drüsenhaare, 317.

Ernährung, verschiedene Mittel der — bei Pflanzen, 405.

Essigsäure, Wirkung auf *Drosera*, 172.

Euphorbia, Zusammenballung in den Wurzeln, 56.

Exosmose, an dem Rücken der Blätter bei *Drosera*, 210.

F.

- Faserknorpel, von *Drosera* verdaut, 92.
 Faserstoff, s. Fibrin.
 Fayrer, Dr., über die Natur des Giftes der Cobra, 186; über die Wirkung des Cobra-Giftes auf thierisches Protoplasma, 188; über die lähmende Wirkung des Cobra-Giftes auf Nervencentren, 203.
 Ferment, Natur des —s im Secret der *Drosera*, 83, 86.
 Fett, nicht von der *Drosera* verdaut, 112.
 Fibrin, von *Drosera* verdaut, 100.
 Fleisch, Aufgusz von —, bewirkt Zusammenballung bei *Drosera*, 44; Aufgusz von —, Wirkung auf *Drosera*, 70; verdaut von *Drosera*, 87.
 Flüssigkeiten, stickstoffhaltige, Wirkung auf *Drosera*, 67.
 Fortleitung des motorischen Impulses bei *Dionaea*, 283; bei *Drosera*, 212.
 Fournier, über Säuren, die in den Staubfäden der *Berberis* Bewegung verursachen, 177.
 Frankland, Prof., über die Natur der Säure im Secret der *Drosera*, 79.

G.

- Gallussäure, Wirkung auf *Drosera*, 175.
 Galvanismus, ein Strom erzeugt Einbiegung bei *Drosera*, 32; Wirkung auf *Dionaea*, 288.
 Gardner, über *Utricularia montana*, 397.
 Gefäße in Blättern von *Dionaea*, 225; —, in Blättern von *Drosera*, 284.
 Gelatine, reines, verdaut von *Drosera*, 98; unreines, Wirkung auf *Drosera*, 71.
Gentisea africana, 404;
 —, *filiformis*, 404;
 —, *ornata*, Structur, 400; Art Beute zu fangen, 403.
 Geruch nach Pepsin, an den Blättern von *Drosera*, 79.
 Gewebe, durch welche der motorische Impuls fortgeleitet wird, bei *Dionaea*, 283; bei *Drosera*, 224.
 Gift der Cobra und Otter, Wirkung auf *Drosera*, 186.
 Globulin, von *Drosera* verdaut, 106.
 Glycerin, bewirkt Zusammenballung bei *Drosera*, 45; Wirkung auf *Drosera*, 192.
 Gold-Clorid, Wirkung auf *Drosera*, 166.

- Gorup-Besanez, über das Vorhandensein eines Lösungsmittels in Wicken-samen, 327.
 Gras, Abkochung von —, Wirkung auf *Drosera*, 74.
 Gray, Asa, über *Droseraceae*, 2. Anm.
 Grönland, über *Drosera*, 1, 5, Anm.
 Grundsubstanz, fibröse, der Knochen, von *Drosera* verdaut, 96.
 Gummi, Wirkung auf *Drosera*, 68.

H.

- Haematin, von *Drosera* verdaut, 107.
 Haare, drüsige, Absorption, 311; Zusammenfassung über —, 318.
 Harn, Wirkung auf *Drosera*, 70.
 Harnsäure, Wirkung auf *Drosera*, 176.
 Harnstoff, nicht von *Drosera* verdaut, 109.
 Hausenblase, Lösung von —, Wirkung auf *Drosera*, 71.
 Heckel, Staubfäden der *Berberis* nach Reizung, 37.
 Hippursäure, Wirkung auf *Drosera*, 176.
 Hofmeister, Druck hemmt die Bewegungen des Protoplasma, 54.
 Holland, über *Utricularia*, 357.
 Hooker, Dr., über fleischfressende Pflanzen, 2; über das Verdauungsvermögen von *Nepenthes*, 86; Geschichte der Beobachtungen an *Dionaea*, 259.
 Hyoscyamus, Wirkung auf *Drosera*, 185.

I.

- Jod- und Jodwasserstoffsäure, Wirkung auf *Drosera*, 171.
 Johnson, Dr., über Bewegung des Blütenstiels bei *Pinguicula*, 344.

K.

- Kali-Salze, Wirkung auf *Drosera*, 161; bewirken Zusammenballung bei *Drosera*, 44;
 —, phosphorsaures, durch *Drosera* nicht zersetzt, 168.
 Kalk, kohlen-saurer, präcipitirt, bewirkt Einbiegung bei *Drosera*, 28;
 —, phosphorsaurer, Wirkung auf *Drosera*, 97.
 Kalk-Salze, Wirkung auf *Drosera*, 164.
 Käse, von *Drosera* verdaut, 103.
 Klein, Dr., über das mikroskopische Aussehn halbverdauten Knochens, 93; über den Zustand halbverdauten Faserknorpels, 93; über die Grösze von Mikrokokken, 155.

Knight, über das Füttern von *Dionaea*, 272.

Knochen, von *Drosera* verdaut, 93.

Knollen, von *Utricularia montana*, 394.

Knorpel, von *Drosera* verdaut, 91.

Kobalt-Chlorid, Wirkung auf *Drosera*, 167.

Kohl, Abkochung von —, Wirkung auf *Drosera*, 73.

Kohlensäure, Wirkung auf *Drosera*, 200; verzögert Zusammenballung bei *Drosera*, 51.

Körperchen, minutiöse Größe der —, welche Einbiegung bei *Drosera* bewirken, 24, 28.

Kossmann, über rhizocephale Kruster, 322.

Kreide, präcipitirte, bewirkt Einbiegung bei *Drosera*, 28.

Kümmel-Oel, Wirkung auf *Drosera*, 191.

Kupfer-Chlorid, Wirkung auf *Drosera*, 167.

L.

Legumin, von *Drosera* verdaut, 103.
Lemna, Zusammenballung in den Blättern von, 56.

Leim, verdaut von *Drosera*, 104.

Libelle von *Drosera* gefangen, 2.

Lithion-Salze, Wirkung auf *Drosera*, 163.

M.

Magnesia-Salze, Wirkung auf *Drosera*, 164.

Mangan-Chlorid, Wirkung auf *Drosera*, 167.

Marshall, W., über *Pinguicula*, 333.

Milch, bewirkt Zusammenballung bei *Drosera*, 45; Wirkung auf *Drosera*, 70; von *Drosera* verdaut, 100.

Milchsäure, Wirkung auf *Drosera*, 174.

Mirabilis longiflora, Drüsenhaare, 318.

Mittel der Bewegung bei *Dionaea*, 283; bei *Drosera*, 130.

Moggridge, Traherne, über Säuren, die Samen verletzen, 113.

Moore, Dr., über *Pinguicula*, 353.

Morphium, essigsäures, Wirkung auf *Drosera*, 185.

Motorischer Impuls bei *Dionaea*, 212, 234; bei *Drosera*, 283.

Mucin, nicht von *Drosera* verdaut, 108.

Müller, Fritz, über rhizocephale Kruster, 322.

N.

Natron-Salze, bewirken Zusammenballung bei *Drosera*, 158; Wirkung auf *Drosera*, 44.

—, phosphorsaures, von *Drosera* zersetzt, 163.

Nepenthes, Verdauungsvermögen, 86.

Nelken-Oel, Wirkung auf *Drosera*, 191.

Nickel-Chlorid, Wirkung auf *Drosera*, 167.

Nicotiana tabacum, Drüsenhaare, 318.

Nicotin, Wirkung auf *Drosera*, 183.

Nitschke, Dr., Hinweise auf seine Arbeiten über *Drosera*, 1; über Empfindlichkeit des Blattrückens bei *Drosera*, 210; über die Richtung der eingebogenen Tentakeln bei *Drosera*, 221; über *Aldrovanda*, 291.

Nuttall, über Wiederausbreitung bei *Dionaea*, 288.

O.

Oel, Oliven-, Wirkung auf *Drosera*, 69, 112.

Oelsäure, Wirkung auf *Drosera*, 173.

Oliver, Prof., über *Utricularia*, 397—400.

Otter, Gift-, Wirkung des Giftes auf *Drosera*, 186.

Oxalsäure, Wirkung auf *Drosera*, 175.

P.

Papaw, s. Traubenbaum.

Pelargonium zonale, Drüsenhaare, 317.

Pepsin, Geruch von, bei *Drosera*, 79; nicht von *Drosera* verdaut, 109; von Thieren nur nach Absorption abgesondert, 114.

Peptogene, 114.

Phosphorsäure, Wirkung auf *Drosera*, 172.

Pinguicula grandiflora, 352.

—, *lusitanica*, 353.

—, *vulgaris*, Structur der Blätter und Wurzeln, 332; Zahl der gefangenen Insecten, 333; Bewegungsvermögen, 334; Absonderung und Absorption, 344; Verdauung, 344; Wirkung des Secrets auf lebende Samen, 352.

Platin-Chlorid, Wirkung auf *Drosera*, 167.

Pollen, von *Drosera* verdaut, 103; Schalen der —körner von Insecten nicht verdaut, 103.

Polygompholyc, Structur, 399.

Price, John, über *Utricularia*, 386.

Primula sinensis, Drüsenhaare, 314; Zahl der Drüsenhaare, 320.

Propionsäure, Wirkung auf *Drosera*, 173.

Protoplasma, Zusammenballung bei *Drosera*, 33; bei *Drosera* durch kleine Dosen kohlen-sauren Ammoniaks bewirkt, 129; bei *Drosera* eine Reflex-wirkung, 220.

—, zusammengeballtes, Wieder-auflösung, 47.

—, Zusammenballung bei verschie-denen Species von *Drosera*, 252; bei *Dionaea*, 262, 272; bei *Drosophyllum*, 305, 306; bei *Pinguicula*, 334, 352; bei *Utricularia*, 371, 374, 386, 389, 392.

Q.

Quecksilber-Superchlorid, Wirkung auf *Drosera*, 165.

R.

Ralfs, über *Pinguicula*, 353.

Ransom, Dr., Wirkung von Giften auf den Dotter von Eiern, 204.

Regenwasser, Ammoniakmenge in, 154.

Richtung der eingebogenen Tentakeln bei *Drosera*, 221.

Roridula, 309.

Rubidium-Chlorid, Wirkung auf *Drosera*, 163.

S.

Sachs, Prof., Wirkung der Wärme auf Protoplasma, 58, 61; über die Auf-lösung von Proteinverbindungen in den Geweben von Pflanzen, 327.

Salpeter-Aether, Wirkung auf *Dro-sera*, 199.

Salpetersäure, Wirkung auf *Drosera*, 170.

Salze und Säuren, verschiedene Wir-kung auf die spätere Anwendung von Ammoniak, 194.

Salzsäure, Wirkung auf *Drosera*, 171.

Samen, lebende, Wirkung der *Drosera* auf, 112; Wirkung der *Pinguicula* auf, 348, 352.

Sanderson, Burton, über Eiweiszgerinnung durch Hitze, 65; über die Salzsäure bei der Verdauung ersetzenden Säuren, 79; über die Verdauung der faserigen Grundsubstanz der Knochen, 96; über die Verdauung von Leim, 105; über die Verdauung von Globulin, 106; über die Verdauung von Chlorophyll, 111; über die ver-schiedene Wirkung von Kali und Natron auf Thiere, 168; über elek-trische Ströme bei *Dionaea*, 288.

Säure, Natur der, im verdauenden Se-cret der *Drosera*, 78; Natur der — in der verdauenden Flüssigkeit verschie-dener Arten von *Drosera*, *Dionaea*, *Drosophyllum* und *Pinguicula*, 252, 273, 307, 344.

Säuren, verschiedene, Wirkung auf *Drosera*, 169; der Essigreihe ersetzen Salzsäure bei der Verdauung, 79;

—, arsenige und Chrom-, Wirkung auf *Drosera*, 167.

—, verdünnte, veranlassen negative Osmose, 178.

Saxifraga umbrosa, 312.

Schieszbaumwolle, nicht von *Drosera* verdaut, 110.

Schiff, Salzsäure löst geronnenes Ei-weisz auf, 77; über die Art der Ei-weiszverdauung, 82; über Verände-rungen im Fleisch während der Ver-dauung, 88; über Milchgerinnung, 101; über Verdauung von Casein, 102; über Verdauung von Schleim, 109; über Peptogene, 114.

Schleim, Wirkung auf *Drosera*, 70.

Schloesing, über Stickstoffabsorption bei *Nicotiana*, 318.

Schwefeläther, Wirkung auf *Dionaea*, 275; Wirkung auf *Drosera*, 198.

Schwefelsäure, Wirkung auf *Dro-sera*, 172.

Scott, über *Drosera*, 1.

Secret der *Drosera*, allgemeine Schilderung, 11; seine antiseptische Kraft, 13; wird bei Reizung sauer, 77; Na-tur seines Ferments, 83, 86.

— der *Dionaea*, 266.

— von *Drosophyllum*, 302.

— von *Pinguicula*, 344.

Silber, salpetersaures, Wirkung auf *Drosera*, 163.

Sondera heterophylla, 258.

Sorby, über Farbstoffe der *Drosera*, 4, Anm.

Spectroskop, seine Kraft verglichen mit *Drosera*, 153.

Speichel, Wirkung auf *Drosera*, 71.

Stärke, Wirkung auf *Drosera*, 69, 112.

Stein, über *Aldrovanda*, 290.

Strontiansalze, Wirkung auf *Drosera*, 165.

Strychnin-Salze, Wirkung auf *Dro-sera*, 179.

Syntonin, Wirkung auf *Drosera*, 90.

T.

Tait, über *Drosophyllum*, 300.

Tanninsäure, Wirkung auf *Drosera*, 175.

- Taylor, Alfred, über die Entdeckung äusserst kleiner Menge von Giften, 153.
- Tentakeln der *Drosera* bewegen sich, wenn die Drüsen abgeschnitten werden, 31. 208; Richtung der Einbiegung, 221; Mittel der Bewegung, 230; Wiederausbreitung, 235.
- Terpentin-Oel, Wirkung auf *Drosera*, 192.
- Thee, Aufgusz von, Wirkung auf *Drosera*, 69.
- Thein, Wirkung auf *Drosera*, 184.
- Traube, über künstliche Zellen, 195.
- Traubenbaum, Saft des, beschleunigt Fäulnis, 370.
- Treat, Mrs., über *Drosera filiformis*, 255; über *Dionaea*, 281; *Utricularia*, 369, 387.
- Trécul, über *Drosera*, 1. 5, Anm.
- U.
- Utricularia clandestina*, 387.
- *minor*, 386.
- *montana*, Structur der Blasen, 389; Thiere von ihr gefangen, 391; Absorption, 393; Knollen als Reservoirs, 394.
- *neglecta*, Structur der Blasen, 358; Thiere von ihr gefangen, 365; Absorption, 372; Zusammenfassung über Absorption, 380; Entwicklung der Blasen, 382.
- Utricularia*, verschiedene Species, 397.
- *vulgaris*, 386.
- V.
- Veratrin, Wirkung auf *Drosera*, 184.
- Verdauung verschiedener Substanzen von *Dionaea*, 273; von *Drosera*, 76; von *Drosophyllum*, 307; von *Pinguicula*, 344.
- , Ursprung des —vermögens, 326.
- Vogel, über Wirkungen des Campher auf Pflanzen, 188.
- W.
- Wärme, bewirkt Zusammenballung bei *Drosera*. 46; Wirkung auf *Drosera*, 58; Wirkung auf *Dionaea*, 266. 289.
- Warming, Dr., über *Drosera*, 1, 6; über Wurzeln von *Utricularia*, 359; über Trichome, 324; über *Gentlisea*, 400; über Parenchymzellen in den Tentakeln der *Drosera*, 229.
- Wasser, Tropfen bewirken keine Zusammenballung bei *Drosera*, 31; seine Kraft bei *Drosera* Zusammenballung zu bewirken, 46; seine Kraft bei *Drosera* Einbiegung zu bewirken, 123; und verschiedene Lösungen, Wirkung auf spätere Einwirkung von Ammoniak, 192.
- Weinsteinsäure, Wirkung auf *Drosera*, 175.
- Wiederausbreitung kopfloser Tentakeln bei *Drosera*, 208; der Tentakeln bei *Drosera*, 235; bei *Dionaea*, 288.
- Wilkinson, über *Utricularia*, 359. 360.
- Wurzeln der *Drosera*, 15; Zusammenballung, 53; absorbiren kohlenensaures Ammoniak, 125.
- der *Dionaea*, 259.
- von *Drosophyllum*, 300.
- von *Pinguicula*, 333.
- Z.
- Zahnbein, von *Drosera* verdaut, 94.
- Zahnschmelz, von *Drosera* verdaut, 94.
- Zellgewebe, von *Drosera* verdaut, 91.
- Ziegler, seine Angaben in Bezug auf *Drosera*, 21, Anm.; Versuche mit Gefäßdurchschneidung bei *Drosera*, 226.
- Zink-Chlorid, Wirkung auf *Drosera*, 165.
- Zinn-Chlorid, Wirkung auf *Drosera*, 166.
- Zuckerlösung, Wirkung auf *Drosera*, 68; bewirkt Zusammenballung bei *Drosera*, 45.
- Zusammenballung des Protoplasma bei *Drosera*, 33; durch Ammoniaksalze bewirkt, 38; durch kleine Dosen kohlen-sauren Ammoniaks bewirkt. 145; als Reflexwirkung, 220; bei verschiedenen Arten von *Drosera*, 252; bei *Dionaea*, 263, 272; bei *Drosophyllum*, 305, 306; bei *Pinguicula*, 334, 352; bei *Utricularia*, 371, 374, 386, 387, 392.

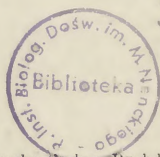



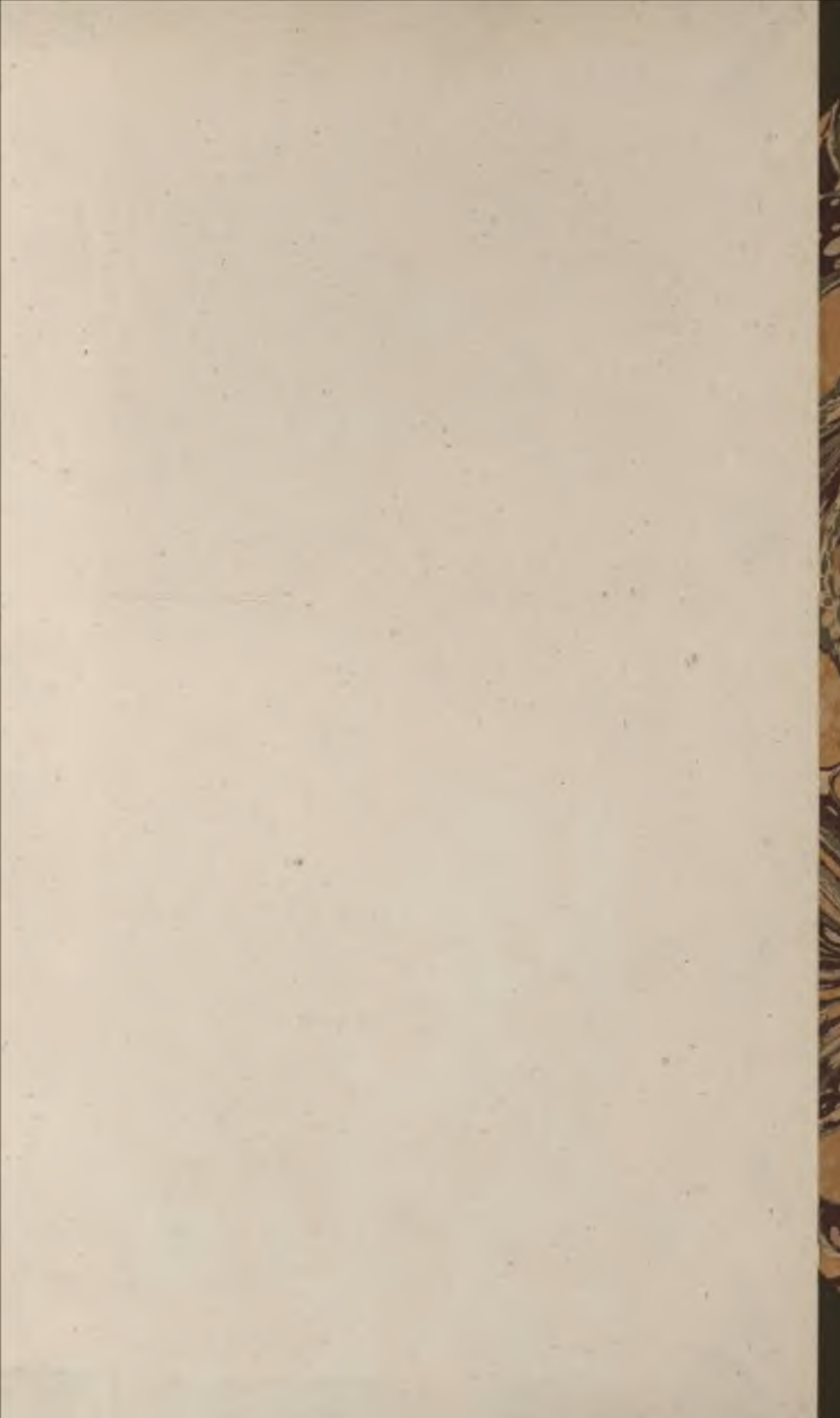

BIBLIOTEKA
Instytutu im. M. Nenckiego

882 8.



Ch. Darwin's
sammelte Werk

8

Leind.
6, 8