

42290 [1]

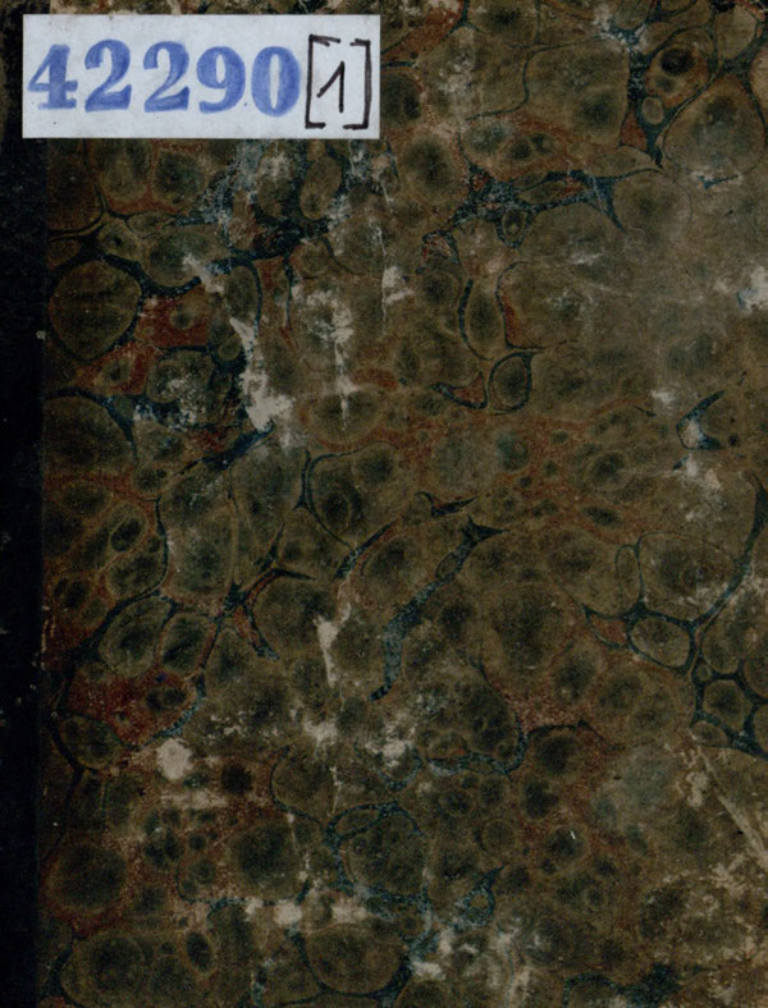

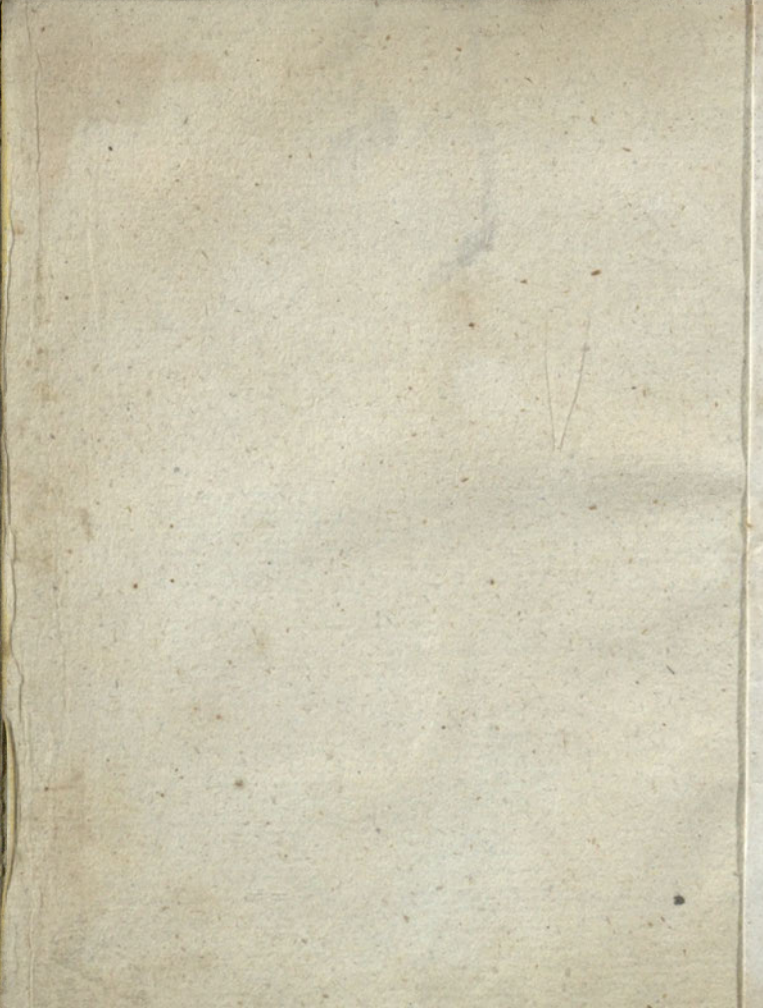

DICTIONNAIRE
GÉOGRAPHIQUE PORTATIF.

A = L.

PARIS, IMPRIMERIE DE COSSON,
RUE SAINT-GERMAIN-DES-PRÉS, N^o. 9.

DICTIONNAIRE

Géographique portatif,

CONTENANT

LA DESCRIPTION GÉNÉRALE ET PARTICULIÈRE

DES

CINQ PARTIES DU MONDE CONNU.

Revu avec soin,

ET PRÉCÉDÉ D'UN VOCABULAIRE DE MOTS GÉNÉRIQUES
SERVANT A EXPLIQUER LE SENS DES NOMS GÉOGRAPHIQUES
LES PLUS IMPORTANS DANS LES PRINCIPALES LANGUES,

PAR M. MALTE-BRUN,

Auteur du Précis de la Géographie universelle, etc.;

AUGMENTÉ DE PLUS DE 20,000 ARTICLES QUI NE SE TROUVENT DANS AUCUNE ÉDITION
DES DICTIONNAIRES DITS DE VOSGIEN,

Par M. le D^r Frieville et M. Félix Gallément.

Ouvrage entièrement neuf.

PREMIÈRE PARTIE.

CBGIOŚ, ul. Twarda 51/55
tel. 22 69-78-773



Wa5154372

A PARIS,

CHEZ PONTHEU ET COMP^{ie}, LIBRAIRES, PALAIS-ROYAL,
GALERIE DE BOIS, N° 57.

M D CCC XXVII.

*5701 06 1860
stowb. cyfrowy*

Rest



[7/06224]

NH-48357/TMX
PAN alc. 1. 236/66

PRÉFACE DES ÉDITEURS.

POSSESSEURS des derniers travaux du géographe dont la perte prématurée afflige l'Europe savante, nous consacrerons quelques lignes à sa mémoire, autant par reconnaissance que pour conserver ses propres pensées sur le Dictionnaire que nous publions.

MALTE-CONRAD BRUNN, que la France réclamera comme un des hommes qui honorent le pays dont ils font choix, avait vu le jour au Jutland (Danemark), en 1775. Sa famille, distinguée dans la magistrature, le destinait au ministère évangélique; mais une carrière plus vaste, et qui n'exige pas moins de dévouement social, captivait son esprit, déjà mûri par de hautes études, et enflammé de l'amour de la patrie. Ses essais annoncèrent un publiciste.

En invoquant avec courage l'affranchissement des serfs et la libre publication des pensées dans un pays où les droits les plus naturels, les moins contestables, étaient encore regardés comme des concessions du pouvoir, Brunn devait partager le sort de ces généreux citoyens qui commencent l'éducation des peuples. Victime de son zèle, il se réfugia en Suède, cherchant des consolations dans la poésie, tandis que des travaux plus sérieux lui méritaient les suffrages de l'Académie de Stockholm.

Il vint en 1800 se fixer à Paris, où le nom de *Malte-Brun* ne tarda pas à être rangé parmi les noms qui faisaient autorité dans les sciences physiques et morales.

Ses écrits politiques, dans lesquels nous comprenons sa puissante

coopération au *Journal des Débats* pendant vingt années, ont justifié l'hommage que lui rendait sa patrie adoptive : il s'y est en effet montré français, ennemi du despotisme, défenseur de la monarchie constitutionnelle.

Mais c'est surtout comme le restaurateur des études géographiques en France qu'il laissera un long et honorable souvenir. D'abord le digne collaborateur de Mentelle (1), il exécuta seul ensuite, et avec le plus grand succès, cet important résumé historique de tous les systèmes du monde ; tâche immense, qui semblait appeler le concours de plusieurs : le *Précis de la Géographie universelle*, admirable modèle d'une discussion lumineuse et profonde, est l'unique ouvrage qui suive la science dans ses développemens, constate son état actuel, trace la marche de ses progrès.

En même temps qu'il élevait ce monument si remarquable, Malte-Brun rédigeait les *Annales des Voyages, de la Géographie et de l'histoire*, ouvrage périodique qui devint pour ainsi dire une tribune savante, d'où il entretenait et répandit le goût des sciences auxquelles il s'était dévoué. On peut voir un double éloge et une garantie non moins sûre dans le choix qu'on a fait de M. Klaproth pour le remplacer dans cette rédaction.

Depuis longtemps Malte-Brun avait le projet de compléter ses travaux géographiques par un Dictionnaire manuel. « Le Dictionnaire de » Ladvoat (Vosgien), nous disait-il, fut un bon et utile ouvrage à l'é- » poque où il parut ; aujourd'hui il est à refaire, car si de nombreuses » réimpressions l'ont grossi, elles l'ont également rendu beaucoup » plus fautif ; et tant d'erreurs, tant de contradictions bizarres reste- » ront inévitables aussi longtemps que les nouveaux Dictionnaires » géographiques n'offriront qu'une épreuve corrigée de l'ancien : il le » faut disséquer, mais plutôt pour en découvrir les vices que pour » y chercher des exemples. D'abord la connaissance des langues an- » ciennes et modernes, ou tout au moins du génie et de la prononcia- » tion de ces idiomes, est indispensable à qui fera une pareille entre- » prise, afin de ne pas ramener jusqu'à six fois le même nom, selon » qu'il aurait été autrement prononcé par des voyageurs de différentes

(1) *Géographie mathématique, physique et politique*, etc., 16 vol. in-8.

» nations. » (Nous nous abstenons de citer l'exemple de ce genre que nous a fourni Malte-Brun.)

« Il serait également indispensable, continuait-il, de doubler la nomenclature géographique, jusqu'à présent bornée à trente mille noms environ, quoique les divisions et subdivisions de la terre ne présentent pas moins d'un million de parties qui chacune porte un nom. On ne doit certainement pas s'attacher à les réunir toutes dans un volumineux recueil qui ne serait consulté de personne; mais les nouvelles relations de peuple à peuple, les recherches de l'économie politique, l'intérêt du commerce et de la navigation, des sciences et des arts, enfin l'importance qu'ont reçue tout à coup des lieux longtemps dédaignés, comme en Amérique, par exemple, où tant de républiques se sont élevées sur un sol naguère esclave d'une seule puissance; ces diverses causes imposeraient au *Nouveau Dictionnaire* l'obligation de signaler tous les anneaux saillans de cette chaîne immense, afin qu'on pût la suivre jusque dans ses moindres sections.

» Le choix de cette nouvelle nomenclature ne doit ensuite rien laisser à l'arbitraire. Une étude attentive des positions, des produits, des échanges, des revenus, enfin de tous les genres d'intérêt que peuvent offrir un point géographique ou une réunion d'individus, voilà ce qui doit le déterminer; et ce n'est pas uniquement avec des livres qu'il faudrait entreprendre un tel travail, mais aussi avec des renseignemens directs, obtenus par des correspondances établies ad hoc. C'est seulement ainsi que cette industrie universelle, qui fonde une nouvelle ère en France, trouverait des ressources et des lumières dans une nomenclature où l'on n'admettrait la désignation d'un lieu qu'autant qu'il remplirait l'une des conditions réclamées dans l'intérêt général. Je voudrais enfin, ajoutait Malte-Brun, que très peu de personnes travaillassent à ce Dictionnaire, car il est de la nature des compilations d'être toujours plus inégales, plus remplies de lacunes, en raison du plus grand nombre de collaborateurs. »

Nous possédions un manuscrit qui réunissait la plupart des vues émises par notre savant ami. On y comptait près de soixante mille articles, dégagés de toutes explications mensongères, et remarquables

autant par la concision que par l'exactitude. Malte-Brun l'approuva, en se chargeant de le revoir, de le rectifier d'après les études et les relations qui lui étaient propres, et d'en suivre l'impression comme d'un ouvrage de son choix; et non-seulement il tint sa promesse avec loyauté, mais il voulut encore l'enrichir des prémices de son *Etymologicon*, travail immense qu'il n'eut pas le temps d'achever, et dont le seul abrégé, que nous publions, servira de clef à la composition d'un grand nombre de noms géographiques.

Les dernières épreuves de notre Dictionnaire venaient de lui être soumises lorsque les sciences eurent à le pleurer; Malte-Brun mourut à Paris, le 16 décembre 1826, âgé seulement de cinquante-un ans. Sa perte, si douloureuse pour sa famille et pour ses amis, vivement sentie des jeunes gens qu'il aidait de ses lumières, n'a pas moins affligé les savans étrangers qui venaient former chez lui une sorte d'académie européenne.

VOCABULAIRE DE MOTS GÉNÉRIQUES

SERVANT A EXPLIQUER LE SENS DES NOMS GÉOGRAPHIQUES LES PLUS IMPORTANS

DANS LES PRINCIPALES LANGUES.

AVIS.

RIEN n'est plus variable que la forme des noms géographiques. D'abord imposés par le hasard ou par le caprice, ils changent ensuite selon la bouche qui les prononce, selon l'alphabet qui les figure. Ainsi l'on a vu chaque peuple soumettre les noms étrangers à l'harmonie ou à la rudesse de son propre idiôme. C'était une sorte d'orgueil national, chez les Grecs et chez les Romains, que de défigurer les appellations qu'ils qualifiaient de *barbares*, lors même qu'ils n'y étaient pas forcés par la contexture de leur alphabet. Les premiers nommèrent *Karkhedôn* la ville célèbre que ses habitans désignaient comme *Cartahadath* (ville neuve); elle devint *Carthago* pour les autres. On sait qu'une erreur des Romains a fait perdre, pour l'histoire, le véritable nom d'un de leurs plus fameux ennemis: du titre de *herman* (chef de l'armée) ils firent *Arminius*. Privés du W teutonique, ils le rendirent par G dur; de là *Germani* pour *Wehrmann*, et *Goths* pour *Wods*, compagnons de *Wodin* (Odin).

Plus tard les nations turques ont à leur tour opéré une sorte de révolution dans les noms géographiques; elles ont dit, entre autres, *Nabolous* pour *Neapolis*, *Tarabozan* pour *Trébisonde*. On reconnaît difficilement une épithète romaine dans ce nom turc de l'ancienne Ephèse: *Aiosolouk* (corruption d'*Agios theologos*).

L'orthographe et la prononciation des peuples européens produisent le même effet, encore peu sensible, mais pourtant assez remarquable: nous disons *Florence* pour *Firenze*; l'italien écrit *Monaco* pour *Munich*, l'anglais *Leghorn* pour *Livourne*, etc. On sait que *Verone* est devenu *Berne* sous la plume des chroniqueurs scandinaves.

Une chose certaine, et qu'il importe le plus de constater, c'est que les anciens noms géographiques, aujourd'hui contractés ou corrompus, ont eu un sens, dont l'explication jetterait un grand jour sur la migration des peuples, qui, à défaut de monumens des arts, laissent toujours des traces de leurs idiômes dans les pays qu'ils avaient ou conquis ou abandonnés. Malheureusement la science étymologique, si séduisante, si féconde en rapprochemens, en images, marche presque sans guide dès que les temps s'éloignent, et les recherches de savans infatigables n'ont souvent donné que des conjectures pour résultats.

Néanmoins, tout en évitant de s'engager sur le terrain fragile de l'*ingénieux*, il est encore facile de retrouver la forme première et le sens d'un grand nombre de noms. On voit se représenter fréquemment une certaine quantité de syllabes à peu près semblables, et dont l'emploi n'a pu être assigné par le hasard: en effet, la proximité d'une montagne ou d'une rivière, la végétation locale,

le souvenir de la découverte ou de la fondation, l'étendue, la position, etc., ont ordinairement influé sur les appellations géographiques. C'est donc l'origine grammaticale de ces noms qu'il était utile de rechercher, puisqu'ils portent en eux l'explication dont on les fait suivre. Tel a été l'objet de notre *Etymologicon*, sévère pour les produits de l'imagination, accessible aux seuls témoins que la science doit admettre, les formes et le génie des langues. Quoique ce travail soit fort avancé, nous n'en publions aujourd'hui qu'un abrégé, suffisant pour le *Dictionnaire portatif* auquel nous donnons nos soins.

Quelque simples, quelque vulgaires même que pourront paraître aux érudits les détails de ce vocabulaire, nous n'en avertirons pas moins les gens du monde qu'il leur faut encore user d'une grande réserve dans les applications : la science étymologique ne serait qu'un jeu futile si l'histoire des peuples et de leur littérature n'entraînait dans ses combinaisons.

Paris, 15 octobre 1826.

MALTE-BAUN.

VOCABULAIRE.

AA, *eau*, et **AAR**, *cours d'eau*, dénominations celtiques restées communes à un grand nombre de rivières d'Europe, en France, Suisse, Allemagne, Courlande, etc. On les reconnaît encore dans les composés latins *ISARA*, *ARAR*, *SAMARA*, etc. (Isère, Saône, Somme, etc.), ainsi que dans les noms modernes *Aade*, *Aach*, *Arve*, *Argent*, etc.

AB, *eau*, persan; **AP**, en sanscrit. Ex.: *Pandj-AB* ou *Pendjab*, les cinq rivières; *Dou-AB*, les deux rivières; *ABI-kuren*, rivière de Kour ou Cyrus.

ABAD, *maison*, est joint à plusieurs dénominations persanes, hindoues, etc. Ex.: *Chah-ABAD*, maison royale; *Nusserutabad*, ville de la victoire.

ABBAS, *père*, persan. Ex.: *ABBAS-abad*, maison-du père.

ABBE ou **APPE**, dérivé du latin *abbas*, abbé. Ex.: *ABBEville*, *APPEville*, *APPENZell*, demeure de l'abbé.

ABBEY ou **ABBOT**, anglais; même signification que ci-dessus. Ex.: *ABBOT'sford*, gué de l'abbé.

ABER, *ouverture*, préfixe de plusieurs dénominations anglaises; indique la position à l'*embouchure* d'une rivière. Ex.: *ABERdeen*, embouchure de la *Dee*.

AC, *eau*, finale commune à un grand nombre de noms dans le midi de la France, et qui, dérivant soit du celtique *ca*, soit du latin *aqua*, indique la présence ou la proximité d'une rivière.

AC. Voyez *Ak*.

ACQUA, *eau*, italien. Ex.: *ACQUA-che-favella*, eau qui parle.

ADEL ou **ATHEL**, *noble*, teutonique. Ex.: *ADELsdorf*, *ADELsberg*.

AGUA, *eau*, espagnol. Ex.: *VerAGUA* (*verde-agua*), eau verte.

AIGUES ou **AIX**, dérivés du latin *aquæ*, eaux. Ex.: *AIGUES-mortes*, *AIGUES-vives*, *AIX* (*Aquæ Sextiæ*), *AIX-la-Chapelle*, etc.

AÏN, *source*, *puits*, arabe et hébreu. Ex.: *AÏN-Mouça*, puits de Moïse.

AIX. Voyez *Aigues*.

AK, *blanc*, langues tatares. Ex.: *AK-*

- tau*, montagne blanche; Aksou, rivière blanche.
- AL** ou **EL**, article unique de la langue arabe. Ex. : *Al-djezair* (Alger), les îles; *El-Arisch*, le berceau. Il est resté préfixe d'un grand nombre de dénominations espagnoles et portugaises : *Alcantara*, le pont; *Alcazar*, le palais; *Algarve*, le couchant.
- ALB.** Voyez *Alp*.
- ALBA**, dérive d'*albus* (blanc); entre dans plusieurs composés d'origine latine. Ex. : *Alban*, *Albano*. On doit le reconnaître dans les noms français *Auberive*, *Aubin*, *Aubeterre*, etc.
- ALD.** Voyez *Alt*.
- ALDEA**, village, portugais et espagnol. En français *aldée*; ne s'emploie que pour les possessions d'Afrique et des Indes.
- ALL**, tout, germanique; entre dans la composition du nom *ALLEMAGNE* (*All-man*), tous les hommes.
- ALLAH**, Dieu, arabe; joint à plusieurs dénominations turques, persanes, hindoues, etc. Ex. : *ALLAH-abad*, *ALLAH-cheher*, maison de Dieu.
- ALP**, lieu élevé, montagne, celtique. Ex. : les *Alpes*. Quelques étymologistes en dérivent le nom d'*Albion*.
- ALSO**, inférieur, situé au-dessous, hongrois. Affixe d'un grand nombre de noms de lieux.
- ALT**, vieux, allemand. Ex. : *ALT-kirch* (ou *Alten-kirchen*), -vieuille église; *ALTENbruck* ou *OLDENbrock*, vieux pont. — Voy. *Old*, *Oude*.
- ALTA**, dérive du latin *altus*, haut.
- ALTAN**, or, mongol; d'où le nom des monts *Altai*, ainsi qu'*ALTAN-nor*, le lac doré.
- AN**, finale d'un grand nombre de noms orientaux. Voyez *Stan*.
- ANTI**, vis-à-vis, en face, grec. Ex. : *ANTIparos*.
- AQUA** et **AQUE**, eau; mot latin joint par les Romains aux noms de lieux où se trouvaient des sources minérales. On le reconnaît dans les dérivés *Aigues*, *Aix*, *Agua*, *Acqua*, ainsi que dans les noms de *Dax* ou *Acqs*, d'*Aachen* (Aix-la-Chapelle), d'*Égère* (*Aquæ-regis*), d'*Airagnes*, etc.
- AR**, vaillant, persan, zend; etc. Dans cette syllabe, terminaison commune aux mots tatar, *Boukhare*, *Bulgare*, *Magyar*, etc., quelques savans ont cru reconnaître le nom (*Ares* ou *Ases*) d'un peuple qui aurait été la souche des nations asiatiques. L'histoire et la philologie manquent de matériaux pour combattre aussi bien que pour soutenir cette opinion.
- ARDE** ou **AERDE**, finale de plusieurs noms hollandais; dérivée du germanique *erde*, terre. Ex. : *OudenARDE*, terre antique.
- ARGUE** ou **ERGUE**, finale commune à plusieurs dénominations françaises; dérivent du latin *ager*, territoire. Ex. : *AymARGUES*, *CamARGUE*; *RouERGUE*, champ des rouvres (chênes).
- ARISCH**, berceau, arabe. Ex. : *El-ARISCH*.
- ABL** ou **ADLER**, aigle, allemand. Ex. : *ARlberg* ou *ADLERSberg*, montagne de l'aigle.
- ASTA**, rocher, basque. De là le nom des *Asturies*.
- AUE**, prairie, allemand. Ex. : *AUERbach*, rivière du pré.
- AUDE**. Voyez *Oude*.
- AUGUSTA**. Ce nom, joint par les Latins à des noms celtiques, germaniques, etc., se trouve encore, seul

ou confondu, dans *Aoste, Augst, Augsburg, Autun* (Augustodunum), *Astorga* (Asturica Augusta), etc.

AY ou **AYE**. Voyez *Ec*.

BA, rivière, dans les langues du Soudan. Ex. : *Djoliba*, la grande rivière.

BA, affixe de plusieurs noms cafrés; signifie *homme*.

BAB, porte, cour, arabe et chaldéen. Ex. : *Babylone* (Babel), cour de Belus; *Bab-el-mandeb*, porte du denil.

BACH, ruisseau, petite rivière, allemand. Ex. : *Schwarzbach*, rivière noire. On le trouve également dans *Ansbach*.

BAD, bain, allemand; entre dans le nom d'un grand nombre de villes connues par des bains d'eaux minérales. Ex. : *Bade*, *Baden*; *Badenweiler* et *Badonvilliers*, village des bains; *Carlsbad*, bains de Charles.

BAEREN, ours, allemand; étymologie présumée de quelques noms germaniques, entr'autres *Berne*, *Bernstadt*.

BAGN..., dérivé du latin *BALNEÆ*, bains, a formé le nom de villes connues par leurs sources minérales : *Bagnères*, *Bagno*, *Bagni*; *Bagnarea* (*Balnea regis*), bains du roi, etc.

BAHIA, signifie baie en espagnol et en portugais.

BAHR, rivière, arabe. Ex. : *Bahr-el-azrek*, rivière bleue.

BAL, préfixe de plusieurs noms irlandais; paraît dériver du phénicien *Baal*. Ex. : *Baltimore*, montagne de *Baal*.

BALME, grotte, en vieux français. De là *Baume-les-Dames*, *Balme*, etc., où l'on remarque des grottes curieuses.

BALT ou **BELT**, amas d'eau, celtique. De là le nom de mer *Baltique*,

celui des détroits *grand et petit Belt*, etc.

BANYA, mot joint à un grand nombre de dénominations hongroises; il signifie *mine*.

BAR, pays, contrée, sanscrit. Ex. : *Maleybar* (Malabar), pays de montagnes.

BAY, baie, anglais. Ex. : *Botanybay*, baie botanique.

BAZAR, mot persan et ture francisé : *marché, bazar*. Se trouve joint à plusieurs noms orientaux.

BEIT, maison, arabe. Ex. : *Beit-el-fakih*, maison du fakih.

BELA, **BIELO** (russe), **BIALY** (polonais), blanc. Ex. : *Bielopet*, *Belgard*, *Belgrade*, *Bévat* (pour *Béligrad*), *Balligrod*, ville blanche; *Belozersk*, ville du lac blanc; *Bialystock*, débouché blanc.

BELED, **BELAD**, pays, ville, arabe. Ex. : *Beled-el-djerid* (Biledulgerid), pays des dattes.

BELT. Voyez *Balt*.

BEN, préfixe de plusieurs noms de montagnes dans la Grande-Bretagne; signifie *tête, sommet*. Voyez *Pen*.

BENDER, port, entre dans la composition de plusieurs noms tures et persans. Ex. : *Bender-ryk*, port au sable.

BENY, fils, arabe. Ce mot précède ordinairement les noms de tribus. Ex. : *Beny-khaled*, les fils (ou la tribu) de *Khaled*.

BEREZA, bouleau, russe. De là les noms de *Berezina*, *Berezof*, *Berezan*, etc.

BERG, montagne, allemand. Ex. : *Koenigsberg*, montagne du roi; *Schneeberg*, montagne de neige.

BETH, maison, hébreu. On le reconnoît dans *Bethléem*, *Bethuania*, etc.

BIR, puits, hébreu et arabe; se joint à divers noms de stations dans les déserts de Lybie et de Syrie.

BISCHOF, allemand, et **BISHOP**, en anglais, évêque. Ex. : **BISCHOFFSHEIM**, résidence de l'évêque; **BISHOP'S-CASTLE**, château de l'évêque.

BLACK, noir, anglais. Ex. : **BLACK-RIVER**, rivière noire.

BODEN. Voyez *Botn*.

BOLI, dérivé du grec *polis*. Voyez ce dernier.

BOR, forêt de pins, polonais. Ex. : **BRANIBOR** (Brandebourg), château de la forêt; **Medzibor**, au milieu de la forêt.

BORG, suédois et danois, corrélatif de l'allemand *burg*. Voy. ce dernier.

BORGO, italien. Voyez *burg*.

BOROUGH, anglais, corrélatif de *burg*. Voy. ce dernier.

BOTN ou **BODEN**, profond, germanique. De là les noms de **BOTNIE**, et celui de **BODENSEE**, nom allemand du lac de Constance.

BOURC. Voyez son corrélatif *burg*.

BRIDGE, pont, anglais. Ex. : **CAMBRIDGE**, pont de la Cam.

BRIG, pont, mot celtique, dont les latins ont fait *briga* ou *briva*. Ex. : **SAMAROBRYGA** (Amiens). Il est resté dans **BRIVES-la-Gaillarde**. De *brig* sont dérivés l'allemand *brukke* ou *bruck* (en composition *pruck*), le flamand *brugge*, l'anglais *bridge*, etc.

BRIGA, terminaison fréquente dans les noms latins de la péninsule ibérique; dérivé d'un mot de la langue indigène, signifiant *ville*. Ex. : **COIMBRIGA** (Coïmbre), **SEGORRYGA** (Ségorbe), etc.

BROD, gué, polonais. De là les noms de villes **Brod**, **Brody**, etc.

BRUGGE, pont, flamand. C'est le

nom national de la ville de Bruges. **BRUKKE** ou **BRUCK**, pont, allemand. Ex. : **INNSBRUCK** ou **INSBRUCK**, pont de l'Inn.

BRUNN, source, fontaine, allemand. Ex. : **SCHONBRUNN**, belle source.

BRYEN, chef, celtique. De là **Brienne**, **Briant**, etc., et même **Véronne**, ville à laquelle **Brennus** donna son nom. On peut aussi en dériver **Châteaubriant**, château du chef.

BUD..., bâtir, germanique. De là les noms de **Bude**, **Budweis**, etc.

BUENO, bon, espagnol. Ex. : **BUENOS-Ayres**, littéralement *bon air*.

BUIUK, préfixe de quelques noms tures; signifie *grand*.

BUK, hêtre, slave. Ex. : **Bukovine**, pays des hêtres.

BURG, lieu fortifié, teutonique (racine *bergen*, descendre). De là les dérivés français *bourg*, anglais *burgh* et *borough*, danois et suédois *borg*, italien *borgo*. Ex. : **Salzbourg**, bourg des salines; **Magdebourg**, bourg de la jeune fille; **Strassbourg**, bourg du chemin; **Aalsborg**, bourg aux anguilles; **Edinburgh** (Edinbourg), bourg d'Odin; **Queensborough**, bourg de la reine; **Borgonovo**, même sens que le nom français **Bourga neuf**. — Malgré cette similitude, la syllabe *bourg* dans quelques noms, tels que **Brandebourg** et **Bourgogne**, ne signifie point *lieu fortifié*: dans le premier elle dérive du polonais *bor*, forêt de pins; dans le second elle a pour racine probable *buo*, lance. Au contraire, *berg* dans quelques noms polonais, comme **Lemberg** (ville du Lion), n'est qu'une corruption de *burg*.

BURGH. Voyez *Burg*.

BURY, résidence, ville, anglo-

saxon. On le trouve joint à des noms propres ou de lieu. Ex. : *Canterbury*, ville du Kent ; *Abbotsbury*, résidence de l'abbé, etc.

CAER, CAR, lieu fortifié, celtique. Ce mot subsiste dans le gallois *Cardigan*, *Caernarvon* ; dans le breton *Carhaix* ; dans le piémontais *Cairo*, *Chieri* (vulgaire *Ker*).

CÆSAR. Ce nom latin subsiste encore dans *Kaisariéh* ou *Césarée* ; *Zaragoza* ou *Saragosse* (*Cæsar-Augusta*) ; *Cherbourg*, etc. L'allemand en a dérivé *Kaiser*.

CAFIR, infidèle, mécréant, arabe. De là le nom des *Cafres*, et le *Cafiristan*.

CANADA. Ce mot, dans la langue indigène du *Canada*, signifiait *village*. On en a fait le nom de la contrée.

CAPI, porte, turc. Ex. : *Demir-Capi*, porte de fer.

CARThA, CIRTA, ville, phénicien ; d'où *Cartha-hadath* (Carthage), ville neuve ; de là aussi plusieurs villes du nom de *Cirta* ou *Kirta*, ainsi que les terminaisons *certa* de plusieurs noms géographiques latins.

CASA, maison, dans les langues latines ; de là *Casal* et *Casale*, c'est-à-dire assemblage de maisons ; la *Chaise-Dieu* (*Casa-Dei*), etc.

CASTELLUM, forteresse, latin. De là sont dérivés les noms et composés français qu'on reconnaît dans *Castellana* ou *Châteauneuf*, *Cateau*, *Catelet*, *Châtelet*, *Châtellerault*, *Châtillon*, *Castillon*, etc. Les italiens en ont fait *Castelnuovo*, *Castiglione* ; les allemands *Cassel*, *Kessel* ; les anglais *Castle*, *Castlebar*.

CASTER. Voyez *Chester*.

CASTLE, château, anglais. Voyez *Castellum*.

CASTRA, CASTRUM, lieu de campement, forteresse, latin. De là les noms français *Castres*, *Castries*, la *Châtre*, etc. ; l'italien et l'espagnol *Castro*, l'hellénique *Kastro* ou *Kastri*. On en dérive aussi les terminaisons anglaises *caster*, *chester* et *cester*. Voyez *chester*.

CATEAU, CATELET. Voy. *Castellum*.

CESTER. Voyez *Chester*.

CIRTA. Voyez *Cartha*.

CITTA et **CIVITA**, ville, cité, italien ; en espagnol *CIUDAD* : dérivent également du latin *Civitas*. Le nom de *La Ciotat*, ville de France, a la même origine.

CHAH, roi, persan. Ex. : *Chah-dje-hanpour*, ville du roi du monde, *Merv-chah-djihan*, l'âme du souverain du monde.

CHAN, montagne, chinois. Ex. : *Y-Chan*, montagne d'acier.

CHAT, fleuve, arabe. Ex. : *Chat-el-arab*, fleuve arabe.

CHEHER, maison, ville, turc et persan. Ex. : *Allah-cheher*, maison de Dieu ; *Chehristan*, pays de villes ; *Pondichéry*, ville-neuve.

CHESTER ou **CESTER**, et quelquefois *CASTER*, terminaisons communes à un grand nombre de noms anglais, tels que *Gloicester*, *Winchester*, *Leycester*, *Lancaster*. Elles dérivent du latin *CASTRUM* (anglo-saxon *CEASTRE*), retranchement, citadelle.

COLONIA (de *colere*, cultiver) ; désignation donnée par les Romains à quelques lieux où ils fondaient des villes. Ex. : *Cologne* ou *Koln*, *Coullange*, *Colonge*, etc.

COUR ou **COURT**. Voyez *Cors*.

CORS, CORTIS ou **CURTIS**, basse-cour, latin. A formé plusieurs noms

français. Ex. : *Harcourt*, *Corbeton*, *Courcelles*, etc.

CREEK, petite baie, crique, anglais; affixe d'un grand nombre de petites rivières de l'Amérique septentrionale.

CREPOST, affixe de plusieurs noms russes; signifie *forteresse*.

CZERNY. Voyez *Tchern...*

DAGH, montagne, persan. Ex. : *Daghistan*, pays de montagnes.

DAL, vallée, mot suédois, corrélatif de l'allemand *thal*.

DAM..., préfixe de plusieurs noms, dérivé tantôt de *domina*, dame, comme dans *Dammarie*, et tantôt de *damnum*, dommage, comme *Dampierre* (*petra damni*), pierre du mal.

DAM, DAMM, terminaison commune à plusieurs noms allemands et hollandais; signifie *écluse*. Ex. : *Rotterdam*, écluse de la Rotte; *Amsterdam*, écluse de l'Amstel.

DARIA, DERIA, rivière, langues tatares. Ex. : *Kizil-daria*, rivière rouge.

DEIR, maison, arabe. Ex. : *Deir-el-Kamar*, maison de la lune.

DEN, a le sens de *ville* dans plusieurs noms gothiques. Ex. : *Lunden* ou *Lund*.

DENGHIZ, mer, turc. Ex. : *Ac-denghiz*, mer blanche (Caspienne).

DEVA, Dieu, sanscrit. Ex. : *Devaprayaga*, confluent divin.

DIB, DIV, finale de plusieurs noms hindous, tels que *Maldives*, *Laquedives*, *Serendib* (Ceylan); signifie *île*.

DJEBEL, montagne, arabe. Ex. : *Djebel-el-Mousa*, montagne de Moïse; *Djebel-el-Tarik* (Gibraltar), montagne du Tarik (sarrasin).

DORF, terminaison commune à un grand nombre de noms allemands; signifie *village*. Ex. : *Dusseldorf*, village de la Dussel.

DUN, colline, celtique; d'où le mot français *dune*, et la terminaison latine *dunum*. Ex. : *Augustodunum*, *Autun*; *Dunkerque*, église des dunes. — Dans plusieurs noms anglais la syllabe *dun* a un sens contraire à celui de colline; elle dérive alors du scandinave, et répond à *down*, en bas. Le nom islandais du Danemark en est formé : *Daunmærk*, plaine d'en bas.

EAST, est, orient, anglais. On en reconnaît la contraction dans *Essex*, Saxe de l'est.

EC, EY, AYE, terminaison celtique, unie le plus souvent à des noms d'arbre, de plantes, etc., dont elle indique le rassemblement dans un lieu quelconque. Ex. : *Fernex*, *Aulnay*, lieu planté d'aulnes; *Onex*, lieu planté de fresnes; et ainsi de même pour *Ruffec*, *Vaudrey*, la *Cerisaye*, etc.

EISEN, fer, allemand. Ex. : *Eisenberg*, montagne au fer.

EL, article des Arabes. Voyez *Al*.

ENTR... Voyez *Inter*.

ERGUE. Voyez *Argue*.

ERMAK, rivière, turc. Ex. : *Kizil-Ermak*, rivière rouge; *Iekil-Ermak*, rivière verte.

ES ou **EIS** (*ες* ou *εις*), préposition grecque, signifiant à, chez. Jointe dans le langage hellénique aux noms de ville, elle a concouru avec la *nu* nonciation à les défigurer par les yeux et pour l'oreille. Ex. *Setines*, pour *es Athinai*, à Athènes; *Stives*, pour *es Thivai*, à Thèbes; *Estemboul*, *Stemboul* (Constantinople),

- pour *es tin polin*, mot à mot à la ville.
- ESKI**, vieux, turc. Ex. : *ESKICHEHER*, vieille ville.
- ETANIA**, demeure, basque. Racine des finales dans *Lusitanie*, *Aquitaine*, etc.
- EX**. Voyez *Aigues*.
- EY**, île, scandinave. Ex. : *Anglesy*, île des Angles.
- FAIR**, beau, anglais. Ex. : *FAIRFIELD*, beau champ.
- FALVA**, mot qui accompagne plusieurs dénominations hongroises; signifie *village*.
- FELD**, champ, allemand. Ex. : *FELDKIRCH*, église du champ; *LILIENTELD*, champ des lys.
- FELL**, **FIELL** ou **FIELD**, rocher, scandinave. Ex. : *Dofrefiell*, rochers tristes.
- FELSEN**, rocher, allemand. Ex. : *Weissenfels*, rocher blanc.
- FELSC**, supérieur, situé au dessus, hongrois; est l'opposé d'*Also*, inférieur.
- FERTÉ**, préfixe de plusieurs noms français; dérivé de *firmitas*, qui dans la basse latinité a signifié un *petit fort*.
- FIELD**, champ, anglais. Ex. : *Southfield*, champ du Sud. — Dans les noms norvégiens et suédois, *fiel* signifie *rocher*.
- FIORD**, terminaison commune à plusieurs noms danois et suédois; signifie *détroit*, *bras de mer*.
- FOLD**, terre, contrée, germanique. Ex. : *Westfold* ou *Westphalie*, contrée occidentale.
- FONS**, fontaine, source, latin. Ex. : *Fontarabie*, source rapide.
- FOR**. Voyez *Forum*.
- FORD**, gué, anglais. Ex. : *Abbot's-ford*, gué de l'abbé.
- FORUM**. De ce mot latin, joint à des noms d'hommes ou de lieux, sont dérivés par contraction : *Forcalquier* (*Forum calcarium*); *Forli* (*Forum Livii*); *Fossombrone* (*Forum Sempronii*); *Feurs* (*Forum Segusianorum*); *Frioul* et *Fréjus* (*Forum Julii*), etc.
- FOU**, terminaison chinoise qui indique les villes de première classe.
- FRANK**, libre, germanique; racine des noms *Francs*, *France*, *Franconie*, *Frankfort*, *Francklin*, etc.
- FRAUE**, femme, allemand. Ex. : *Frauenfeld*, champ de la femme.
- FRED...** Voyez *Fried*.
- FREE**, libre, anglais. Ex. : *Freeport*, port libre; *Freetown*, ville libre.
- FREUND**, ami, allemand. Ex. : *Freundenberg*, montagne des amis.
- FREY**, libre, allemand. Ex. : *Freyburg* (Fribourg), bourg libre; *Freyberg*, montagne libre, ou consacrée à *Freya*, déesse de la liberté; *Freyenstein*, pierre libre, etc.
- FRIED** ou **FRIEDEN**, paix, repos, allemand. Ex. : *Friedland*, terre de la paix; *Friedrich* ou *Frederic*, royaume de paix, etc.
- FRITH**, détroit, bras de mer, mot anglais corrélatif du latin *fretum* et de l'allemand *furt*.
- FURST**, prince, allemand. Ex. : *Furstenberg*, montagne du prince.
- FURT**, terminaison germanique, indiquant une position à l'endroit guéable d'une rivière. Ex. : *Frankfurt* (Francfort), passage libre, ou des Francs.
- GALU**, fort, puissant, celtique; racine présumée du nom des *Gaulois*.
- GAMLA**, ancien, antérieur, suédois.

EX. : *GAMLA-Carleby*, ancienne Caroline.

GANGA, rivière, sanscrit. De là le nom du *Gange*, ou rivière par excellence.

GAR, racine commune aux langues germanique, slave et persane; désigne un *ville fortifiée*. (Voyez aussi le celtique *Caer*). De là *Kaschgar*, ville des montagnes; *Stargard*, ville vieille, etc. Voyez ses dérivés *Hrad*, *Grad*, *Gorod*.

GAU, *canton, village*, allemand. Ex. : *Thurgau* ou *Thurgovie*, canton de la Thur; *Argau* ou *Argovie*, canton de l'Aar.

GEBIRGE, montagne, allemand. Ex. : *Riesen-GEBIRGE*, monts élevés, ou des géants.

GER... Voyez *Wehr*.

GHERD, ville, persan. Ex. : *Darab-herd*, ville de Darius.

GHERGH, ville, indo-germanique. De là est dérivé, entr'autres, le nom de *GHERGONG*.

GHIRI, montagne, sanscrit. Ex. : *Dhawala-GHIRI*, mont blanc.

GIBEL, corruption de l'arabe *DJEBEL*, montagne. On reconnaît le pléonasmisme qui existe dans le nom de *Mont-Gibel*, que les Siciliens donnent à l'Étna.

GOLD, or, dans plusieurs langues germaniques. Ex. : *Goldbach*, rivière d'or.

GORA, montagne, slave. De cette racine dérivent entr'autres *Gorice*, *Goritz*, et probablement le nom des *Croates* (*Hrowaty*).

GOROD et **GRAD**, ville, slave. Ex. : *Novgorod*, *Novygrad*, ville neuve; et *Gorodetz*, *Gorodisch*, *Gradiska*, *Grabitz*, *Gratz*, etc., diminutifs des précédents.

GOTES. Le nom de ce peuple, issu de la Scandinavie, se conserve dans les noms suédois de *Gotland*, *Gotheborg*, etc., et dans celui de la *Catalogne* ou *Gothalandie*.

GOUBA, mot qui accompagne plusieurs dénominations russes; signifie *golfe*.

GRAD. Voyez *Gorod*.

GRAF et **GRÆF**, chef militaire, comte, allemand. Ex. : *Graenthal*, vallée du comte.

GREAT, grand, anglais. Ex. : *Great-iron-mountains*, grandes montagnes au fer.

GREEN, vert, anglais. Ex. : *Greenfield*, *Greenwich*, etc.

GROEN, vert, germanique. Ex. : *Groenland*, terre verte; *Grœningue*, champs verts.

GROSS, grand, allemand. Ex. : *Grossbor*, grande forêt de sapins.

GROVE, petit bois, anglais.

GUNA, **GUNT**, combat, gothique. Racine présumée du nom des *Bourguignons* (*Burgundi*, lance de la guerre); subsiste dans *Guntnersberg*, montagne de Gonthier, ou du *Combat*, et dans *Gunzbourg*, *Gunzenhausen*, etc.

HAFEN. Voyez *Haven*.

HAFF, port, germanique. De là les noms du *Håvre*, du *Currische-haff*, etc., et les dérivés *haven* ou *hafen*, *havn* et *hamn*.

HAI, mer, chinois. Ex. : *Kan-hai*, mer de sable.

HALL, mot anglais qui signifie *salle*, *hôtel*. Placé après un nom, désigne une propriété, un établissement public ou particulier.

HAM, particule finale d'un grand nombre de noms anglais, tels que

- Buckingham, Durham, etc.*; signifie *logis, demeure*.
- HAM**, ou **HAMN**, *port*, suédois. Ex.: *Friedrichsham*, port de Frédéric.
- HAMMER**, *marteau*, allemand. Ce mot, joint à un nom de lieu, indique des forges.
- HAUS**, *maison*, allemand; finale d'un grand nombre de dénominations germaniques. Ex.: *Multhausen, Schaffhausen*, etc.
- HAVEN**, *port*, allemand et anglais. Ex.: *Carlshaven*, port de Charles.
- HAVN**, *port*, danois. Ex.: *Kiøbenhavn* (Copenhague), port des marchands.
- HEAD**, *tête*, anglais; indique un *cap* lorsqu'il est joint à un nom de lieu.
- HEIDE**, *champ, plaine*, allemand. Ex.: *Heidersbach*, rivière de la plaine.
- HEILIGEN**, *saint*, allemand. Ex.: *Heligoland*, terre ou île sainte.
- HEIM**, particule désignant le *lieu natal*, le *chez-soi*, le *logis*, germanique; finale d'un grand nombre de noms allemands. Ex.: *Mannheim*, demeure des hommes. Voyez les dérivés *ham*, *home* (anglais), *hem* (suédois). Le français *hameau* en est formé.
- HEM**, finale suédoise; signifie *demeure*.
- HERMAN**, *frère*, germanique. Ex.: *Hermanstadt*, ville des frères.
- HIEN**. Cette syllabe, à la fin d'un nom chinois, désigne une ville du *troisième ordre*.
- HILL**, mot anglais; signifie *colline, montagne*.
- HIMA**, *hiver, froid*, sanscrit. De là le nom des monts *Himaléh*.
- HISSAR**, *château fort*, turc. Ex.: *Karar-hissar*, château noir.
- HO**, *rivière, canal*, chinois. Ex.: *Hoang-ho*, rivière jaune; *Yu-ho*, canal royal.
- HOCH**, *haut*, allemand. Ex.: *Hochstadt*, haute ville.
- HOF**, *cour*, allemand. Ex.: *Hofheim*, demeure de la cour.
- HOHE**, *hauteur*, allemand. Ex.: *Hohenstadt*, haute ville.
- HOLL**, *creux, bas*, germanique. Ex.: *Hollande*, terre basse, pays bas.
- HOLM**, *îlot, petite île*, scandinave.
- HOME**, *demeure, logis*, anglais.
- HOPE**, *espérance*, anglais. Ex.: *Hopefield*, champ de l'espérance.
- HORN**, *corne*, allemand. Ex.: *Hornberg*, montagne offrant la forme d'une corne.
- HOUSE**, mot anglais qui se joint fréquemment aux noms de lieu, et signifie *maison, palais*. Ex.: *Carlton-House*, palais de la Ville-Charles.
- HRAD**, *ville*, bohémien. De là les diminutifs *Hradišch, Hraditz*, etc., petite ville.
- HUUS**, *maison, demeure*, corrélatif danois et norvégien de l'allemand *haus*.
- IAB**, *rivage*, russe. Ex.: *Iaroslaf*, rivage des Slaves; *Krasnoïarsk*, ville du rivage rouge.
- IENI**, *nouveau*, turc. Ex.: *Ienicheher* (Larisse), nouvelle ville; *Ienicahéh*, château neuf.
- ILI**, *pays*, turc. Ex.: *Roumili* (Romélie), pays des Romains.
- INGE**, *champ*, saxon; finale d'un grand nombre de dénominations germaniques. Ex.: *Thuringe, Zopfingen, Tubingen, Groningue*, etc.
- IRIA**, *ville*, basque.
- IS**, corruption du grec *eis*, à. Ex.: *Ismyr*, pour *eis Smyrnen* (Smyrne); *Isnik*, Nicée; *Ismid*, Nicomédie, etc.

INTER, préposition latine qu'on reconnaît dans *ENTRAIGUES*, *ENTREVAUX*, ainsi que dans *TERAMO* et *TERNI* (*interamnis*), entre rivières.

KAISER, empereur, allemand; dérivé du latin *Cæsar*. Ex. : *KAISERSTADT*, ville impériale.

KALAH, fort, arabe. Entre dans le nom de plusieurs forteresses de l'Orient. *Kelat* a la même signification.

KAMEN, **KAMIEN**, pierre, rocher, slave. De là sont dérivés les noms de ville *Kamin*, *Kamientz*, *Kamienko*, *Kaminietz*, etc.

KAND, royaume, forteresse, sanscrit; terminaison commune à plusieurs noms boukhares. Ex. : *TaschkEND*, bourg des pierres.

KARA, noir, langues tatares. En opposition à un mot des mêmes idiomes qui signifie à la fois *blanc* et *libre*, on a fait de *Kara* le synonyme de *tributaire*. Ex. : *KARAMANIE*, hommes noirs (pays des); *KARAKALPAKS*, *Kalpak*s tributaires.

KARL, orthographe allemande du nom de *Charles*.

KEBIR, mot arabe; signifie *grand*.

KERKE ou **KERQUE**, corruption flamande du germanique *Kirche*, église. Ex. : *DUNKERQUE*, *STEENKERQUE*, etc.

KEUI, bourg, turc. Ex. : *KADIKUI*, bourg du cadi.

KHOH, chauve, persan. On a proposé d'en dériver le nom du *CAUCASE* (*Khonkasp*), mont chauve (ayant la cime dépouillée de végétation). Cette métaphore est très-fréquente dans les dénominations géographiques; *CHAUMONT* en France, et *KAHLENBERG* en Allemagne, signifient mont chauve.

KHOTA, ville, mongol, et *KHO-*

TON dans les noms mandchoux.

KIANG, mot chinois; signifie *rivière*. Ex. : *KIANG-yuen*, pays des rivières; *Yang-tse-KIANG*, le fleuve fils de la mer.

KIN, or, chinois. Ex. : *KIN-chan*, montagne à l'or

KING, roi, anglais. Ex. : *KINGSTON*, ville du roi.

KIRCHE, église, allemand, et *Kirchen* dans la composition. Ex. : *KIRCHENLAUTER*, église claire.

KIRK, église, corrélatif anglais de de l'allemand *Kirche*. Ex. : *KIRKWOOD*, bois de l'église.

KIS, petit, hongrois. Se joint aux noms de villes ou villages par opposition à *nagy*, grand.

KLEIN, mot allemand qui signifie *petit*.

KÖENIG, roi, allemand. Ex. : *KÖENIGSTADT*, ville du roi; *KÖENIGSGRAETZ*, ville de la reine.

KOH, montagne, indo-germanique. Ex. : *HINDOUKOH*, montagnes de l'Inde,

KOL, lac, tatar. Ex. : *BAIKAL* (*Buiukkol*), grand lac.

KOPF, tête, allemand. Affixe qui désigne le *sommet* d'une montagne.

KOTTAN, demeure, sanscrit; terminaison commune à un grand nombre de dénominations hindoues.

KOUL, lac, langues tatares. Ex. : *IETKOUL*, lac du chien; *Tchebarkoul*, lac tigré.

KOURD, fort, robuste, persan. De là le nom des *Kurdes* ou *Kourdes*, et le *Kurdistan*.

KRASNOE, rouge, et, par extension, *joli*, russe. Ex. : *KRASNOESEL*, joli village.

KREIS, cercle, allemand. Est employé dans les divisions topographiques.

KREML, *forteresse*, langues tartares.
De là le nom du *Kremlin*.

LAND, *pays, terre, patrie*, germanique. Ex. : *ENGLAND* (Angleterre), terre des Angles; *IRLANDE*, pays d'Érin; *ISLANDE*, terre de glace; *HEILAND* (Milan), au milieu des terres; *NETHERLANDS*, pays bas.

LANGE, *long*, allemand; en composition *langen*.

LAUTER, préfixe de plusieurs noms allemands; signifie *clair*.

LICHT, *clair, brillant*, allemand. Ex. : *LICHTENWALD*, forêt éclairée.

LIEBE, *amour*, allemand. Ex. : *LIEBENSTEIN*, pierre de l'amour.

LIMAN, mot dérivé du grec, et joint à plusieurs noms turcs et russes, où il désigne le *port* que forme l'embouchure d'une rivière.

LIN, *ville*, esthonien. Ex. : *TALLIN* ou *DANILIN* (Revel), ville des Danois.

LIPA, *tilleul*, slave. De là les noms de *Lipsk*, *Leipzig*, etc.

LITTLE, mot anglais; signifie *petit*.

LOCH, mot anglais, qui signifie *lac*.
LON ou **LUN**, *bois*, gothique. On en dérive *Londres* (*Lunden* ou *London*), ville dans les bois.

LOW, *lion*, allemand. Ex. : *LOEWENSTEIN*, pierre du lion.

MA, *eau*, arabe, Ex. : *Bahr-bela-ma*, rivière sans eau.

MAHA, *grand*, sanscrit; préfixe de quelques noms, tels que *MAHANODDY*, grand fleuve, etc.

MAHL, *place, forteresse*, indoustany. Ex. : *BARAMAHL*, les douze forteresses.

MALE, *montagne*, albanais.

MALOE, *petit*, russe. Ex. : *MALAIARossia*, Petite-Russie.

MAN, *homme*, germanique. Ex. : *MANSFELD*, champ de l'homme.

MANDALA, *pays, royaume*, sanscrit. Ex. : *Tehoramandalam* (Coromandel), le royaume de Tchoro.

MARKE, *frontière*, allemand. Ex. : *MARKDORF*, village de la frontière; *MARKENSTEIN*, pierre indiquant la frontière.

MARKT, *marché*, allemand. Ex. : *MARKTBACH*, rivière du marché.

MATE, terminaison commune à plusieurs noms de peuples d'origine gothique, persane ou slavone; signifie *homme*. Ex. : *SARMATES*.

MEDINÉH, *ville*, arabe. Ex. : *MEDINET-el-nabi* (Médine), ville du prophète.

MEN, *porte, passage*, chinois. Ex. : *Hou-MEN*, porte du tigre.

MIDDLE, *milieu*, anglais. Ex. : *MIDDLESEX*, Saxe du milieu.

MILL, *moulin*, anglais. Ex. : *MILLSFORD*, gué du moulin.

MINSTER, dérivé anglais du latin *monasterium*. Ex. : *WESTMINSTER*, monastère de l'ouest.

MO, *peuple*, dans la plupart des idiomes de l'Afrique australe.

MOND, *bouche*, hollandais. Voyez son corrélatif *mund*.

MONS. Ce mot se retrouve dans une foule de noms français, notamment dans ceux de composition latine, tels que *REALMONT*, mont royal; *MONTIGNY*, mont enflammé; *PIÉMONT*, pied du mont; *MONTPELLIER*, mont des jeunes filles; *MONTMIRAIL*, mont admirable; *MONTMARTRE*, mont de Mars ou des Martyrs, etc.

MOR, *mer* dans les langues celtique, slave, etc. Ex. : *ROMORIANI* (habitants de la *ROMÉRIE*), mot à mot *sur la*

mer. Le nom celtique de la Bretagne, *Armorique*, a le même sens. Le nom moderne du Péloponèse (*Morée*) pourrait en dériver.

MORE, finale d'un grand nombre de noms géographiques de l'Irlande; appartient à la langue nationale de ce pays, et signifie *montagne*.

MOTHA, MOTA, *colline, fort*, dans la basse latinité. De là les noms de *Motte, Lamothe*, etc.

MOUNT, *mont*, anglais. Ex. : *Mount-pleasant*, corrélatif de *Beaumont*.

MOUTH, *bouche*, anglais, signale l'embouchure d'une rivière. Ainsi *Falmouth, Ilymouth*, sont situés à l'embouchure de la *Fale*, de la *Ply*, etc.

MOUTIER ou **MOUSTIER**, dérivé français du latin *monasterium*, est devenu la finale ou le préfixe de plusieurs noms, tels que *Farmoutiers, Noirmoutiers, Montreuil, Montvilliers*, etc.

MUHL, *moulin*, allemand. Ex. : *Muhlhausen*, maisons à moulin.

MUND, *bouche*, germanique. Affixe qui indique la position à l'embouchure d'une rivière. Ex. : *Tangermonde*, bouche de la *Tanger*; *Dendermonde*, bouche de la *Dender*.

MUNSTER, nom commun à plusieurs villes d'Allemagne qui doivent leur origine ou leur célébrité à une abbaye, ou *monasterium*.

NAGOR, NAGAR, *ville*, sanscrit. Ex. : *Bisnagar*, ville de la victoire; *Chandernagor*, ville de la lune.

NAGY, *grand*, hongrois; précède plusieurs noms de lieux par opposition à *kis*, petit.

NAHR, *rivière*; préfixe arabe des noms de rivière.

NAN, mot chinois indiquant une position méridionale. Ex. : *Nanking*, résidence du sud.

NANT, *ruisseau*, celtique. De là les noms de *Nantes, Nantua, Nanterre*, etc.

NEO, NEA, *nouveau*, grec. De là *Neapolis* ou *Naples*, nouvelle ville; *Nicasara*, nouvelle Césarée; *Neocastro*, château neuf.

NESS, finale qui dans les dénominations scandinaves indique un *promontoire*.

NEU, *nouveau*, allemand; préfixe d'un grand nombre de dénominations. Ex. : *Neuburg*, corrélatif du français *Neufchâteau*; *Neustadt*, corrélatif de *Neuville* ou *Villeneuve*; *Neuendorf*, nouveau village, etc.

NEW, *nouveau*, anglais. Ex. : *Newcastle*, corrélatif de *Neufchâteau*.

NIEDER, *inférieur, situé au dessous*, allemand. Désigne la position de plusieurs lieux relativement à leurs homonymes.

NIEUW, *nouveau*, hollandais. Ex. : *Nieuwkerk*, église neuve.

NIJNEI, *situé au dessous, inférieur*, russe. Ex. : *Nijnei-Kamtchatsk*, ville inférieure du Kamtchatka.

NOR, *lac*, langues tatares. Ex. : *Hohonor* ou *Kokxon*, lac bleu.

NORR, *nord, septentrional*, gothique. Ex. : *Norrige* (*Norvège*), royaume du Nord; *Norrmann* (*Normand*), homme du Nord.

NORTH, *nord, septentrional*, anglais. Ex. : *Nortuborough*, bourg du Nord.

NOVOI, NOVAIA, *nouveau*, russe. Ex. : *Novgorod*, nouvelle ville.

NOVY, *nouveau*, slayon. Ex. : *Novy grad*, nouvelle ville.

NUEVO, espagnol, et **NUOVO**, italien, *nouveau*.

NY, *nouveau*, danois et suédois. Ex. : *Nxland*, nouvelle terre.

O, *vieux*, hongrois. Se joint à plusieurs noms de villages par opposition à *ui*, nouveau.

OBER, *supérieur*, situé au dessus, allemand. Se joint à des noms de lieu, par opposition à *nieder* ou *unter*.

OCHS, *bœuf*, allemand. Ex. : *OCHSENkopf*, tête de bœuf. — Même signification que le breton *Penochsen* (Paimbœuf).

OE, affixe de plusieurs noms danois, norvégiens, etc. ; signifie *île*.

OEST, *est*, *oriental*, germanique. De là *OESTERREICH* (Autriche), royaume de l'est, c'est à dire des Francs orientaux.

OLA, **OCLA**, *montagne*, mongol.

OLD, *vieux*, anglais. Ex. : *Oldland*, vieille terre.

OOST, *est*, *oriental*, hollandais. Ex. : *OOSTERwik*, village oriental.

ORANG, *homme*, langue malaise.

ORT, mot allemand qui signifie *hameau*, *village*.

OST. Voyez *Oest*.

OSTROG, affixe de quelques dénominations russes ; signifie *fort*.

OSTROV, *île*, russe. Ex. : *Lissie-OSTROVA*, îles aux renards.

OUDE, *vieux*, hollandais. Ex. : *OUDENaerde*, vieille terre.

OUEI, *forteresse*, chinois. V. *Tchai*.

OULA, *rivière*, mandchou. Ex. : *Zakhaline-OULA*, rivière noire. C'est le fleuve nommé en français l'*Amour*, ou *Saghalien*.

OURAL, *ceinture*, russe. Nom donné entre autres à la chaîne de montagnes qui sépare l'Europe de l'Asie.

OZERO, *lac*, russe. Ex. : *Tchoudskoe-OZERO*, lac des Tchoudes ; *Belozensk*, ville du lac blanc.

PAIM. Voyez *Pen*.

PATAM, ou **PATNAM**, finale commune à plusieurs dénominations hindoues ; signifie *ville*. Ex. : *Seringavata*, ville de Vichnou ou *Sriranga*.

PAO, *forteresse*, chinois. V. *Tchai*.

PE, mot chinois indiquant le nord. Ex. : *PEking*, résidence du nord.

PEI, *blanc*, chinois. Ex. : *PEI-ho*, fleuve blanc.

PEN, *tête*, *sommet*, celtique. De là *Penochsen* (Paimbœuf), et les noms d'Alpes Pennines, *Apennins*, etc.

PENDJ, *cinq*, sanscrit. Ex. : *PENDJchehr*, les cinq villes.

PHALIE. Voyez *Fold*.

PHIL..., dérivé du grec φίλος, *ami*. Ex. : *Philadelphie*, amitié des frères.

PLESSIS, mot dérivé de *plexitium*, qui signifie *haye*, *enceinte*, dans la basse latinité.

POLI, **POL**, dérivés du grec πόλις, *ville*, conservés dans plusieurs dénominations helléniques, russes et turques. Ex. : *Stavropol*, ville de la croix ; *Nicopolis*, ville de la victoire ; *Napopolis* (Naples), nouvelle ville. On doit reconnaître une altération de πόλις dans les finales de *Sizeboli*, *Emboli*, *Grenoble* (Gratianopolis), etc.

PONS. Ce mot latin francisé entre dans la composition d'un grand nombre de noms, tels que *Pourentruy* (Pont de Rheinter), etc.

POULO, *petit*, grec moderne. Se joint au nom de plusieurs îles. Ex. : *Poulo-Samo*, petite *Samos*.

POULO, *île*, dans la langue malaise.

POUR, **FOURA**, *ville*, sanscrit ; finale d'un grand nombre de noms dans

- l'Inde en deçà et au-delà du Gange. Ex. : *RadjahpouR*, ville royale.
- POUTRA**, fils, sanscrit. Ex. : *BrahmapoutRE*, fils de Bramah.
- PRAYAGA**, confluent, hindoustany. Ex. : *DevapRAYAGA*, confluent divin.
- QUI**. Cette syllabe, qui commence un grand nombre de mots dans le Congo et sur la côte de Zanguebar, signifie *village*.
- RADJA**, roi, sanscrit. Ex. : *RADJEGHOR*, forteresse royale ; *RADJEPoutes*, fils de roi.
- RAS**, tête, arabe ; préfixe des noms de caps ou promontoires.
- REICH**, **RIK**, riche, dans les langues germaniques, et, par extension, royaume. Ex. *REICHstadt*, ville riche ; *OsterREICH* (Autriche), royaume de l'est.
- REKA**, rivière, russe. Ex. : *TchernaiA-REKA*, rivière noire.
- BEN**, **RIN**, couler, celtique et germanique. De là le nom du *Rhin*, ceux de *Rhein*, *Rheins*, etc.
- ROCCÉ**, roches, petit fort, dans la basse latinité. De là les noms de *Rocroy*, roche ou fort royal ; *Roquama-dour*, roche de l'amant, etc.
- ROTH**, rouge, allemand. Ex. : *Rotweil*, village rouge.
- RUHE**, lieu de repos, allemand. Ex. : *CarlsruHE*, repos de Charles.
- R**. Cette lettre, au commencement de plusieurs noms grecs, tels que *Sdile* (Délôs), *Stalimène* (Lemuos), est une contraction de la préposition *ei-*. Voyez ce dernier mot.
- SALZ**, sel, allemand ; mot qui accompagne le nom de plusieurs lieux con-
- nus par des salines. Ex. : *SALZbourg*, bourg au sel.
- SCHNEE**, neige, allemand. Ex. : *SCHNEEBerg*, montagne de neige.
- SCHOEN**, beau, allemand. Ex. : *SCHÖENbrunn*, belle source.
- SCHWARZ**, noir, allemand. Ex. : *SCHWARZENberg*, montagnes noires.
- SEE**, amas d'eau, lac, mer, germanique. Ex. : *SErland*, terre maritime.
- SELO**, village, russe. Ex. : *Tzarko-SELO*, village impérial.
- SEMLIA**, terre, slave. Ex. : *NovaiA-SEMLIA* (Nouvelle-Zemble), terre nouvelle.
- SENG**, pré, danois. Ex. : *ThorsENG*, pré de Thor.
- SERAI**, **SARAI**, palais, langues tatars. Ex. : *BaktchissARAI*, palais des jardins.
- SEX**. Cette syllabe, qui termine plusieurs noms anglais, dérive du nom des Saxons. Ex. : *EsSEX*, Saxe de l'est ; *SusseX*, Saxe du sud.
- SHIRE**, nom des principales divisions topographiques de l'Angleterre ; se traduit par *comté*.
- SI**, ouest, occidental, chinois. Ex. : *St-hai*, mer occidentale ; *Cho-si*, terre de l'ouest.
- SIDY**, seigneur, arabe. Ex. : *SIDY-Isah*, seigneur Isaïe (ville du).
- SIEG**, victoire, germanique. Ex. : *SIEG-Berg*, montagne de la victoire.
- SIERRA**, scie, et par métaphore chaîne de montagnes (espagnol). Ex. : *SIERRA-Leone*, montagne aux lions.
- SIMA**, île, langue du Japon. Accompagne plusieurs dénominations géographiques de ce pays.
- SINT**, rivière, langues indiennes. Etymologie présumée des noms *SIND*, *INDus* et *HINDoustan*, ou pays du *Sint*.
- SK**, pour **SKOE** et **SKAIA** ; finale

- russe qui donne la forme adjective aux noms d'hommes ou de rivières dont on fait des noms de villes. Ex. : *Alexandrovsk*, ville d'Alexandre ; *Tobolsk*, ville de la Tobol (rivière). Dans les deux cas le mot *ville* est sous-entendu ; on pourrait rendre en français *Alexandrovsk* par *Alexandrie*, et *Tobolsk* par *Tobolienne*.
- SLAF**, ou **SLAV**, finale d'un grand nombre de noms russes ; atteste l'ancien séjour des *Slaves*, et dérive de leur nom, qui signifie *gloire*.
- SLOT**, **SCHLOT**, *forteresse*, germanique. Ex. : *Neischlot*, nouvelle forteresse.
- SNEE**, danois et suédois, et **SNOW**, anglais ; mots correspondans au germanique *schnee*, neige. Ex. : *SNEO-hattan*, bonnet de neige.
- SOU**, *rivière*, langues tatares. Ex. : *Karasou*, rivière noire ; *Aksou*, rivière blanche.
- SOUND**, corrélatif anglais du germanique *Sund*, détroit.
- SOUTH**, *sud*, *méridional*, anglais. Ex. *Southwark*, rempart du sud ; *Sutherland*, pour *Southland*, terre du sud.
- SPRING**, *source*, anglais. Ex. : *Springfield*, champ aux sources.
- STAD**, et **STADT**, *ville*, germanique. Ex. : *Carlstadt*, ville de Charles ; *Frederikstadt*, ville de Frédéric.
- STAN**, *pays*, sanscrit ; terminaison commune à un grand nombre de dénominations géographiques de l'Orient. Ex. : *Daghistan*, pays de montagnes. On en voit une contraction dans *Khoraçan*, pays du soleil ; *Aderbidjan*, pays du feu ; *Boutan*, pour *Boudhistan*, pays de Bouddha ; etc.
- STANITZA**. Ce mot, qui accompagne fréquemment des dénominations russes, signifie *village*, *l'eu de campement* ; il s'ajoute aux noms d'endroits habités par les tribus cosaques.
- STAROE** (russe), et **STARY** (polonais), *vieux* ; s'emploie par opposition à *novy* ou *ново*, nouveau. Ex. : *Starygrad*, *Stargard*, vieille ville.
- STAVRO**, *croix*, mot hellénique qui entre dans la composition de quelques noms russes et tures. Ex. : *Stavropol*, ville de la croix.
- STEEN**, *pierre*, flamand. Ex. : *Steenkerke*, église des pierres.
- STEIN**, *pierre*, allemand. Ex. : *Frankenstein*, pierre des Francs ; *Steinbach*, rivière aux pierres.
- STONE**, *pierre*, *roche*, anglais. Ex. : *Stonehaven*, port aux pierres.
- STRAIT**, mot anglais qui signifie *détroit*.
- STROM**, *courant d'eau*, germanique. Ex. : *Mahl-strom*, courant tournant, c'est-à-dire tourbillon.
- SUND**, *détroit*, germanique. De là le nom du *Sund*, ou *détroit* par excellence.
- SUTHER**. Voyez *South*.
- SVIATOE**. Ce mot, qu'on trouve joint à plusieurs dénominations russes, signifie *saint*.
- SZENT**, *saint*, hongrois. Ex. : *Szent-Ianos*, Saint-Jean.
- TA**, *grand*, chinois. Ex. : *Ta-chan*, grande montagne.
- TAG**, *montagne*, dialectes tatares. Ex. : *Moustag*, montagnes couvertes de neige.
- TAI**, *forteresse*, chinois. V. *Tchai*.
- TAN**, **TANA**, **TANIA**, terminaisons communes à un grand nombre de noms dans les langues orientales et européennes ; signifient partout *contrée*, *lieu possédé*. Ex. : *Radjepoutanah* ;

pays des fils de roi ; *MAURITANIE*, pays des Maures. Voyez le sanscrit *stan*, et le basque *étania*.

TASCH, pierre, turc. Ex. : *TASCH-kiuprun*, pont de pierre.

TCHAI, fleuve, turc et persan. Ex. : *Mourad-TCHAÏ*, fleuve d'Amurat ; *Talkh-TCHAÏ*, fleuve amer.

TCHAI, dans les dénominations chinoises, désigne un *poste fortifié*, une *citadelle* placée sur la frontière ; c'est aussi le sens des mots *Tai*, *Pao*, *Oueï*, etc.

TCHANG, milieu, chinois. Ex. : *TCHANG-koué*, royaume du milieu, nom que les Chinois donnent à leur empire.

TCHERNY, noir, slave ; de là les noms de ville *TCHERNIKOV*, *TCHERNOVITZ* ou *CZERNOWICZ*, etc. Ce mot se prend quelquefois pour *tributaire*, en opposition à *biel i*, qui signifie également *blanc* et *libre*.

TCHING, ville, mur, chinois. Ex. : *Sin-TCHING*, nouvelle ville.

TCHOUNG, mot chinois exprimant le milieu. Ex. : *TCHOUNG-chan*, montagne du milieu.

TEL, colline, arabe. Ex. : *TEL-EL-ioudyéh*, colline juive.

TEUTH, THEOT, nation, germanique. De là le nom des *Teutons*, et l'appellation nationale de l'Allemagne : *TEUTSCHLAND*, terre des Teutches ou *Deutches*.

THAL, vallée, allemand. Ex. : *Schoenthal*, belle vallée ; *Pusterthal*, vallée du Puster.

TONG, ou **TOUNG**, cuivre, chinois. Ex. : *TONG-chan*, montagne au cuivre.

TONG, est, oriental, chinois. Ex. : *TONG-kong*, palais oriental.

TORRE, corrélatif du français *tour*

dans les langues italienne, espagnole et portugaise.

TOWN, ville, anglais, et **TON**, par contraction. Ex. : *NEWTOWN*, nouvelle ville ; *Washington*, mot à mot *ville à laver*. — Dans quelques noms la finale *TAN* est pour *don*, et signifie *colline*, comme *Taunton* ; d'autres fois elle est une contraction de *Stone*, pierre, comme dans *Brighton*.

TRECHT, DRECHT, TRICHT, finales de plusieurs noms hollandais ; dérivent du latin *trajectum*, passage, gué. Ex. : *Dordrecht*, *Utrecht*, *Maestricht*, passage de la Meuse.

UI, nouveau, affixe d'un grand nombre de noms hongrois.

UKER, frontière, germanique. De là dérive le nom de l'*Ukraine*.

UNTER, au dessous, allemand. Se joint aux noms de lieux par opposition à *ober*, au dessus.

URA, eau, basque.

VAL, VAU, vieux mot français qu'on reconnaît facilement dans *Vaucluse*, vallée fermée ; *Vaudable*, vallée du Diable ; *Valromey*, vallée romaine.

VAR, lieu fortifié, hongrois. Ex. : *Temesvar*, fort de la Temes.

VELD, corrélatif hollandais de l'allemand *feld*, champ.

VELIKI, grand, russe. Accompagne quelques noms de lieux par opposition à *malo*, petit.

VERKHNEÏ, supérieur, situé au dessus, russe. Ex. : *VERKHNEÏ-Kamtchatsk*, ville supérieure du Kamtchatka.

VICUS, village. De ce mot latin sont dérivées les finales *vic*, *wy*, *wick*, dans les noms français et germaniques. Ex. : *Viesvic*, vieux village ; *Longwy*, long

village ; *Alwix* , village sur l'Alne , etc.

VILLE. Ce mot, dérivé du latin *villa*, maison de campagne, en a eu primitivement le sens dans les noms français qu'il concourt à former. Ex. : *Hauteville*, *Hautevelle*, *Neuville*, etc. Les noms de *Villaine*, *Villette*, *Vilotte*, etc., sont des diminutifs de *villa*.

WAD, WADY, vallée, lit d'une rivière, arabe. Ex. : *Wavelkebyr* (Guadalquivir), la grande rivière ; *Wady-el-Ana* (Guadiana), la rivière Anas.

WALD, forêt, germanique. Ex. : *Schwarzwald*, forêt noire.

WARM, chaud, anglais. Ex. : *Warm-springs*, sources chaudes.

WEHR, guerre, germanique. De ce mot, écrit selon l'orthographe latine *ger*, est formé le nom des *Germaines* (*Wehrmann*), hommes de guerre.

WEILER, village, allemand. Ex. : *Badenweiler*, village des bains.

WEISSE, blanc, allemand. Ex. : *Weissenburg*, bourg blanc.

WELL, puits, anglais. Ex. : *Tideswell*, puits à marée.

WEST, ouest, occidental, germanique. Ex. : *Westhofen*, cour de l'ouest ; *Westereich*, royaume de l'ouest (Anstrasie).

WHITE, blanc, anglais. Ex. : *Whitechurch*, église blanche.

WICK, village, germanique. Voyez *Vicus*.

WIESE, prairie, allemand. Ex. : *Elbwiese*, prairie de l'Elbe.

YUEN, pays, chinois. Ex. : *Kiang-yuen*, pays des rivières.

ZEMLIA. Voyez *Semlia*.

ZUYDER, méridional, hollandais, Ex. : *Zuyderzee*, mer méridionale.

TABLEAU

DES LONGITUDES ET LATITUDES DES PRINCIPALES
VILLES DU MONDE.

La position des caps, montagnes, îles, etc., est déterminée en son lieu
dans le Dictionnaire.

VILLES.	LONGITUDE comptée de Paris.	LATITUDE.	VILLES.	LONGITUDE comptée de Paris.	LATITUDE.
Agen	1° 43' O	44° 12' N	Bordeaux	2° 54' O	44° 50' N
Alby	0 11 O	43 55 N	Boston	73 19 O	42 22 N
Ajaccio	6 23 E	41 55 N	Bourbon-Vendée	3 50 O	46 37 N
Alep.	34 50 E	36 11 N	Bourg	2 53 E	46 12 N
Alençon.	2 14 O	48 25 N	Bourges.	0 3 E	47 5 N
Alexandrie	27 35 E	31 13 N	Bremen	6 27 E	53 4 N
Alger	0 44 E	36 48 N	Breslau	14 42 E	51 6 N
Amiens	0 2 O	49 53 N	Brest.	6 49 O	48 23 N
Amsterdam	2 33 E	52 22 N	Bruxelles	2 2 E	50 50 N
Angers	2 53 O	47 28 N	Buenos-Aires.	60 51 O	34 35 S
Angoulême	2 10 O	45 38 N	Bukarest.	23 48 E	44 26 N
Antongil	48 3 E	15 27 S	Cadix	8 37 E	36 32 N
Arras	0 26 E	50 17 N	Caen	2 41 O	49 11 N
Aurillac	0 6 E	44 55 N	Cahors	0 52 O	44 25 N
Anvers	2 3 E	51 13 N	Caire (le)	28 58 E	30 3 N
Archangel.	38 23 E	64 31 N	Calcutta.	86 9 E	22 34 N
Astrakau	45 42 E	46 21 N	Canton	110 42 E	23 8 N
Athènes.	21 25 E	37 58 N	Cap-Français	74 38 O	19 46 N
Auch	1 45 O	43 38 N	Cap-de-Bonne-Es- pérance.	16 3 E	33 55 S
Auxerre.	1 14 E	47 47 N	Carcassonne.	0 0 E	43 12 N
Avignon.	2 28 E	43 57 N	Carthagène (Amé.)	77 50 O	10 25 N
Bagdad	42 4 E	33 19 N	Cassel.	7 15 E	51 19 N
Barcelone	0 10 O	41 21 N	Cayene.	54 35 O	4 56 N
Bar-sur-Ornain.	2 50 E	48 46 N	Châlons. (Marne).	2 1 E	48 57 N
Batavia.	104 33 E	6 12 E	Chandernagor.	86 9 E	22 51 N
Beauvais.	0 15 O	49 26 N	Chartres.	0 50 O	48 26 N
Besançon	3 42 E	47 13 N	Châteauroux	0 38 O	46 48 N
Berlin.	11 2 E	52 31 N	Chauumont.	2 50 E	48
Blois	0 50 O	47 35 N	Cherbourg.	3 57 O	40
Bombay.	70 18 E	18 56 N			

VILLES.	LONGITUDE comptée de Paris.	LATITUDE.	VILLES.	LONGITUDE comptée de Paris.	LATITUDE.
Clermont-Ferrant.	0° 45' E	45° 46' N	Laon	1° 17' E	49° 33' N
Colmar	5 2 E	48 4 N	La Rochelle.	3 29 O	46 9 N
Constantinople	26 35 E	41 1 N	Laval	3 6 O	48 4 N
Copenhague.	10 14 E	55 41 N	Le Mans.	2 8 O	48 0 N
Cracovie.	17 36 E	50 3 N	Lille.	0 44 E	50 37 N
Dantzick	16 17 E	54 20 N	Lima.	79 27 O	12 2 S
Digne.	3 54 E	44 5 N	Limoges.	1 4 O	45 49 N
Dijon	2 41 E	47 19 N	Le Puy	1 33 E	45 2 N
Douvres.	1 1 O	51 7 N	Lisbonne	11 28 O	38 42 N
Draguignan	4 8 E	43 32 N	Londres (St-Paul).	2 26 O	51 30 N
Dresde.	11 22 E	51 2 N	Lons-le-Saulnier.	3 13 E	46 40 N
Dublin	8 39 O	53 21 N	Lyon	2 29 E	45 45 N
Dunkerque	0 2 E	51 2 N	Macao.	111 15 E	22 12 N
Edimbourg	5 30 O	55 57 N	Macon.	2 29 E	46 18 N
Epinal.	4 6 E	48 10 N	Madras	77 56 E	13 4 N
Evreux	1 10 O	48 55 N	Madrid	6 2 O	40 24 N
Florence	8 55 E	43 46 N	Malaca.	99 45 E	2 10 N
Fort-Royal	63 26 O	14 35 N	Manille	118 38 E	14 36 N
Foix.	0 43 O	42 57 N	Marseille	3 2 E	43 17 N
Foulepointe.	47 33 E	17 40 S	Mekke (la)	37 54 E	21 28 N
Francfort-sur-le Main	6 15 E	50 7 N	Melun.	0 19 E	48 32 N
Gap.	3 44 E	44 33 N	Mende.	1 9 E	44 30 N
Genève	3 49 E	46 12 N	Metz.	3 50 E	49 7 N
Gènes.	6 37 E	44 25 N	Mexico	101 25 O	19 25 N
Gibraltar.	7 39 O	36 6 N	Mézières	2 23 E	49 45 N
Goa	71 25 E	15 31 N	Milan	6 51 E	45 28 N
Gorée (île)	19 45 O	14 40 N	Montauban	0 59 O	44 0 N
Gotha.	8 23 E	50 56 N	Montbrisson.	1 44 E	45 36 N
Greenwich	2 20 O	51 28 N	Montpellier.	1 32 E	43 36 N
Grenoble	3 23 E	45 11 N	Monterey	124 11 O	36 35 N
Gueret	0 28 O	46 10 N	Montevideo	58 34 O	34 54 S
Basse-Terre.	64 5 O	15 50 N	Mont-Marsan.	2 49 O	43 54 N
Hambourg	7 38 E	53 32 N	Moskou	35 12 E	55 45 N
Havane (île de Cuba)	84 43 O	23 9 N	Moulins	0 59 E	46 34 N
Horn (cap de).	69 41 O	55 58 S	Munich	9 14 E	48 8 N
Irkoutsk.	101 51 E	52 16 N	Nancy.	3 50 E	48 41 N
Ispahan	49 30 E	32 24 N	Nangasaki.	127 31 E	32 45 N
Jackson (port)	149 52 E	33 51 S	Nankin	116 27 E	32 4 N
Jakoutsk	127 22 E	62 1 N	Nantes.	3 52 O	47 13 N
Jrusalem.	33 0 E	31 47 N	Naples.	11 55 E	40 50 N
	47 0 E	55 47 N	Nevers.	0 49 E	46 59 N
	18 9 E	54 42 N	Niort	2 49 O	46 20 N
			Nismes.	2 1 E	43 50 N
			Nouvelle-Orléans	92 18 O	29 57 N

VILLES.	LONGITUDE comptée de Paris.	LATITUDE.	VILLES.	LONGITUDE comptée de Paris.	LATITUDE.
Odessa.	28° 25' E	46° 30' N	Siam.	98 30 E	14 20 N
Orléans	0 25 O	47 54 N	Smolensk	20° 40' E	54° 51' N
Oxford	3 35 O	51 45 N	Smyrne	24 46 E	38 28 N
Owihée	158 19 O	20 17 N	Stockholm.	15 43 E	59 20 N
Palerme.	11 1 E	38 6 N	Stralsund	11 12 E	54 19 N
Palma	0 19 E	39 34 N	Strasbourg.	5 24 E	48 34 N
Paris.	0 0	48 50 N	Stuttgard	6 50 E	48 46 N
Pau	2 42 O	43 19 N	Syène	30 34 E	24 5 N
Péking.	114 7 E	39 54 N	Taiti.	151 50 O	17 29 S
Périgueux.	1 36 O	45 11 N	Tarbes.	2 16 O	43 13 N
Perpignan.	0 33 E	42 42 N	Ténériffe (pic de).	19 0 O	28 17 N
Pétersbourg.	27 58 E	59 56 N	Thèbes (Égypte).	30 19 E	25 43 N
Philadelphie	77 31 O	39 56 N	Tobolsk.	65 46 E	58 11 N
Poitiers	1 59 O	46 35 N	Torneo	21 52 E	65 50 N
Pondichery	77 31 E	11 55 N	Toulon	3 35 E	43 7 N
Port Louis	55 8 E	20 9 S	Toulouse	0 53 O	43 35 N
Porto-Ferrajo.	7 59 E	42 49 N	Tours	1 38 O	47 23 N
Porto-Rico	68 33 O	18 29 N	Trebisonde	37 7 E	41 2 N
Prague	12 5 E	50 5 N	Trieste	11 26 E	45 38 N
Privas.	2 15 E	44 42 N	Trinquemale	78 52 E	8 32 N
Québec	73 30 O	46 47 N	Troyes	1 44 E	48 18 N
Quimper	6 26 O	47 58 N	Tripoli	10 51 E	32 53 N
Quito	81 5 O	0 13 S	Tulles.	0 33 E	45 16 N
Rennes	4 1 O	48 6 N	Tunis	7 51 E	36 47 N
Riga	21 47 E	56 57 N	Turin	5 20 E	45 4 N
Rio-Janeiro	45 5 O	22 54 S	Uranisborg	10 22 E	55 54 N
Rodez.	0 14 E	44 21 N	Valence.	2 33 E	44 55 N
Rome	10 9 E	41 53 N	Vannes	5 5 O	47 39 N
Rouen.	1 14 O	49 26 N	Varsovie	18 42 E	52 14 N
St.-Brieux.	5 4 O	48 31 N	Venise.	10 0 E	45 25 N
Saint-Denis (Ile- Bourbon).	53 10 E	20 51 S	Versailles	0 12 O	48 48 N
Saint-Joseph.	112 1° O	23 3 N	Vesoul	3 49 E	47 37 N
Saint-Lo	3 25 O	49 6 N	Vienne	14 2 E	48 12 N
Sainte-Hélène.	8 0 O	15 55 S	Vilna	22 57 E	54 41 N
Sainte-Croix(Ant.)	67 8 O	17 44 N	Washington.	79 19 O	38 55 N
			Wardhuus	28 48 E	70 22 N

No. of Inhabitants	No. of Inhabitants in 1850	No. of Inhabitants in 1860	No. of Inhabitants in 1870	No. of Inhabitants in 1880	No. of Inhabitants in 1890
1	100	100	100	100	100
2	200	200	200	200	200
3	300	300	300	300	300
4	400	400	400	400	400
5	500	500	500	500	500
6	600	600	600	600	600
7	700	700	700	700	700
8	800	800	800	800	800
9	900	900	900	900	900
10	1000	1000	1000	1000	1000
11	1100	1100	1100	1100	1100
12	1200	1200	1200	1200	1200
13	1300	1300	1300	1300	1300
14	1400	1400	1400	1400	1400
15	1500	1500	1500	1500	1500
16	1600	1600	1600	1600	1600
17	1700	1700	1700	1700	1700
18	1800	1800	1800	1800	1800
19	1900	1900	1900	1900	1900
20	2000	2000	2000	2000	2000
21	2100	2100	2100	2100	2100
22	2200	2200	2200	2200	2200
23	2300	2300	2300	2300	2300
24	2400	2400	2400	2400	2400
25	2500	2500	2500	2500	2500
26	2600	2600	2600	2600	2600
27	2700	2700	2700	2700	2700
28	2800	2800	2800	2800	2800
29	2900	2900	2900	2900	2900
30	3000	3000	3000	3000	3000
31	3100	3100	3100	3100	3100
32	3200	3200	3200	3200	3200
33	3300	3300	3300	3300	3300
34	3400	3400	3400	3400	3400
35	3500	3500	3500	3500	3500
36	3600	3600	3600	3600	3600
37	3700	3700	3700	3700	3700
38	3800	3800	3800	3800	3800
39	3900	3900	3900	3900	3900
40	4000	4000	4000	4000	4000
41	4100	4100	4100	4100	4100
42	4200	4200	4200	4200	4200
43	4300	4300	4300	4300	4300
44	4400	4400	4400	4400	4400
45	4500	4500	4500	4500	4500
46	4600	4600	4600	4600	4600
47	4700	4700	4700	4700	4700
48	4800	4800	4800	4800	4800
49	4900	4900	4900	4900	4900
50	5000	5000	5000	5000	5000

TABLE DES PRINCIPALES ABRÉVIATIONS.

abb. — <i>abbaye.</i>	conf. , confin. — <i>confine , confins.</i>
abond. — <i>abondant , e.</i>	consl. — <i>consulent.</i>
Abyss. — <i>Abyssinie.</i>	couv. — <i>couvent.</i>
Afgh. — <i>Afghanistan.</i>	Dan. — <i>Danemark.</i>
Afr. — <i>Afrique.</i>	débord. — <i>débordement.</i>
agric. , agricult. — <i>agriculture.</i>	déb. , débouch. — <i>débouche.</i>
Allem. — <i>Allemagne.</i>	dél. , délég. — <i>délégation.</i>
Am. , Amér. — <i>Amérique.</i>	dépt. , dpt. — <i>département.</i>
Anat. , Anatol. — <i>Anatolie.</i>	détr. — <i>détroit.</i>
anc. — <i>ancien , ne.</i>	dio. , dioc. — <i>diocèse.</i>
Ang. , Angl. — <i>Angleterre.</i>	dist. , distr. , dstr. — <i>district.</i>
antiq. — <i>antique , ou antiquités.</i>	dom , domin. , dominat. — <i>domination.</i>
Ant. — <i>Antilles.</i>	E. — <i>est.</i>
arch. , archip. — <i>archipel.</i>	Ec. — <i>Ecosse.</i>
arp. — <i>arpent.</i>	E.-et-L. — <i>Eure-et-Loir.</i>
arr. , arrond. — <i>arrondissement.</i>	Eg , Egp. , Egypt. — <i>Egypte.</i>
Atl. , Atlant. — <i>Atlantique.</i>	emb. , embouch. — <i>embouchure.</i>
Aut. , Austr. — <i>Autriche.</i>	épis. — <i>épiscopale.</i>
B. — <i>Bas- , Basse.</i>	Esclav. — <i>Esclavonie.</i>
Bav. — <i>Bavière.</i>	Esp. — <i>Espagne.</i>
B.-du-Rh. — <i>Bouches-du-Rhône.</i>	Et. eccl. — <i>Etats ecclésiastiques.</i>
bg. — <i>bourg.</i>	Et.-Pruss. , Et.-Pr. — <i>Etats prussiens.</i>
Birm. — <i>Birman.</i>	Et.-Rom. , Et.-R. — <i>Etats romains.</i>
bill. — <i>baillage.</i>	Et.-Un , E.-U. — <i>Etats-Unis.</i>
Boh. — <i>Bohême.</i>	extér. — <i>extérieur.</i>
b. pt. — <i>bon port.</i>	fabr. , sbr. — <i>fabrique.</i>
B.-R. , B.-Rh. — <i>Bas-Rhin.</i>	fert. — <i>fertile.</i>
Brab. — <i>Brabant.</i>	Fr. — <i>France.</i>
Brés. — <i>Brésil.</i>	front. — <i>frontière.</i>
c. , cant. — <i>canton.</i>	ft. , fie. — <i>fort , forte.</i>
Can. — <i>Canada.</i>	Gall. — <i>Gallicie.</i>
cap. , capit. , capt. — <i>capitale.</i>	gfe. — <i>golfe.</i>
Carol. — <i>Caroline.</i>	glat. — <i>généralat.</i>
Casp. — <i>Caspienne.</i>	gouv. , gv. — <i>gouvernement.</i>
ch. , chât. — <i>château.</i>	gr. — <i>grand.</i>
ch. de pl. — <i>château de plaisance.</i>	h. , hab. — <i>habitans.</i>
ch-l. — <i>chef-lieu.</i>	h. , ht. , hte. , hteur. — <i>haut , e , hauteur.</i>
cit. , citér. — <i>citierieur , re.</i>	Han. — <i>Hanovre.</i>
cle. ,erc. , c. — <i>cercle.</i>	Hind. — <i>Hindoustan.</i>
col. — <i>colonie.</i>	Holl. — <i>Hollande.</i>
Col. , Colomb. — <i>Colombie.</i>	Hong. — <i>Hongrie.</i>
com. , comit. , ctat. — <i>comitat.</i>	Ill. , Illyr. — <i>Illyrie.</i>
com. , comm. , commerc. — <i>commerce , cant.</i>	Ind. — <i>Indiens.</i>
cté. — <i>comté.</i>	indép. — <i>indépendant.</i>
cult. , cultiv. — <i>cultivé , e , able.</i>	Inf. , infér. — <i>inférieur.</i>

- intend. — *intendance.*
 intér. — *intérieur.*
 Irl. — *Irlande.*
 Isl. — *Islande.*
 It., Ital. — *Italie.*
 Kal., Kalm. — *Kalmoukie.*
 l., l. c. — *lieue, lieu carrée.*
 larg. — *largeur.*
 lat. — *latitude.*
 Lomb.-Vén., L.-V. — *Lombard-Vénitien.*
 long. — *longueur.*
 longit., lgt. — *longitude.*
 Louis. — *Louisiane.*
 m. — *mer.*
 Mandch. — *Mandchourie.*
 marit. — *maritime.*
 Maryl. — *Maryland.*
 Massach. — *Massachusetts.*
 Médit., Méditer. — *Méditerranée.*
 mf. — *manufacture.*
 m. nom, même n. — *même nom.*
 m. g. c. — *milles géographiques carrés.*
 mérid. — *méridional.*
 Mex. — *Mexique.*
 mil., milit. — *militaire.*
 min., minér. — *mines, minéraux.*
 Mong. — *Mongolie.*
 Mor. — *Moravie.*
 mt. — *mont.*
 mtgne, mtgeux, mtx. — *montagne, gneux, tueux*
 N. — *nord.*
 Nap., Napl. — *Naples.*
 nat. — *nation.*
 Nig., Nigrit. — *Nigritie.*
 nlle. — *nouvelle.*
 Norv. — *Norvège.*
 nouv., nv. — *nouveau.*
 Nw. — *New.*
 O. — *ouest.*
 Oc. — *Océan.*
 occ., occid. — *occident, al.*
 or., orient. — *oriental.*
 p. — *petit, e.*
 p., pds. — *pieds.*
 Pac., Pacif. — *Pacifique (Océan).*
 pach., pc. — *pachalic.*
 P.-B., Pays-B., P.-Bas. — *Pays-Bas.*
 Pennsylv. — *Pennsylvanie.*
 peupl., ppde. — *peuplade.*
 Piém. — *Piémont.*
 pls., plus., pls. — *plusieurs.*
 Pol. — *Pologne.*
 pop., popul. — *population.*
 poplx. — *populeux.*
 Port., Portug. — *Portugal.*
 ppté., pté., princip. — *principauté.*
 pr. — *près.*
 princ., princip. — *principaux, al.*
 prod., product. — *produit, productions.*
 prom. — *promontoire.*
 prov., pv., pr. — *province.*
 Pr. sax. — *Prusse saxonne.*
 Pr. silés. — *Prusse silésienne.*
 Pr. rh. — *Prusse rhénane.*
 Pr. wpl. — *Prusse wespahlienne.*
 pt. — *port.*
 Pyr. — *Pyrénées.*
 q. — *quartier.*
 R. — *Russie.*
 R. A. — *Russie d'Asie.*
 R. E., Russ. Eur. — *Russie d'Europe.*
 renf. — *renferme.*
 rh., rhén. — *rhénane.*
 roy. — *royaume.*
 rv. — *rivière.*
 S. — *Sud.*
 s. — *sur.*
 sandj. — *sandjicat.*
 S.-et-O. — *Seine-et-Oise.*
 Sénég. — *Sénégal.*
 seign., sgn. — *seigneurie.*
 se j. — *se jette.*
 sept., sept. — *septentrional, e.*
 sge. — *siège.*
 Sib. — *Sibérie.*
 Sic. — *Sicile.*
 Silés. — *Silésie.*
 s.-pr., s.-préf. — *sous-préfecture.*
 sup., superf., super. — *superficie.*
 T. A., Turq. As. — *Turquie d'Asie.*
 T. E., Turq. Eur. — *Turquie d'Europe.*
 territ. — *territoire.*
 therm. — *thermales.*
 Tosc. — *Toscane.*
 Trans., Transylv. — *Transylvanie.*
 us. — *usines.*
 V. — *Vieux-, Vieille-.*
 vg. — *village.*
 Virg. — *Virginie.*
 vl. — *ville.*
 volc. — *volcan, ique.*
 vx. — *vieux.*
 Wurt. — *Wurtemberg.*
 ww., woiw. — *woiwodie.*

DICTIONNAIRE

Géographique portatif.

AA

ABA

A, p. riv. Fr., Loir-et-Cher.
AA, rv. Fr., se jette Pas-de-Calais, près Gravelines. — Deux rvs. Pays-Bas, prov. Groningue et Brabant sept. — Deux rvs. Russie Eur., se jettent golfe de Livonie. — Trois rvs. Suisse, une canton Lucerne, les deux autres canton Unterwald.
AACH, vl. et rv. Bade, 3 l. O. Stockach.
AADENEH, vg. Syrie, 12 l. N. Alep.
AADOR, riv. Afr., Maroc, 6 l. E. Marmora.
AAG-HOLM, p. île côte Norvège.
AAKIRCHÉ, p. vl. Danem., île Bornholm.
AALBORG, dioc. Danem., borné N. et O. mer du Nord, S. Viborg et Aarhus, E. Cattéat; superf. 390 l. c.; 124,000 h. *Aalborg*, capit.; évêché; port, bourse, manif.; 6,600 h.; 16 l. N. E. Viborg. — Bg. Pays-Bas, Brabant sept.
AALEM, canton Perse, N. E. de Hamadan.
AALEN, vl. Wurt., 16 l. E. Stuttgart; 2370 h.
AAALSMEER, vg. Holl., 8 l. S. O. Amsterdam.
AALTEN, p. vl. P.-Bas, 3 l. S. Groenlo; 3530 h.
AAAMARAH, port Barb., 30 l. N. O. Albaretoun.
AAR, gr. rv. Suisse, source canton Berne, emb. Rhin. — Rvs. Allem., en Waldeck et Nassau.
AARA, vl. Arabie, 13 l. S. E. Madian.
AARABAN, vl. Turq. As., 33 l. S. Diarbékir.
AARHUUS, dioc. Danem., borné N. Aalborg et Viborg, E. Cattéat, O. et S. Ribe; superf. 233 l. c.; 88,000 h. *Aarhus*, cap., gr. vl.; évêché; port commerc. sur Baltique; université; 6,000 h.; 14 l. S. O. Viborg.
AARL-AN-DER-VEEN, vg. Holl., 4 l. Leyde.
AARLE, vg. Pays-Bas, 1 l. N. O. Helmont.
AAROE, île Danem., Petit-Belt. [bury.
AARONSBURG, bg. Et.-Unis, 40 l. N. O. Sun-
AARVANGEN, vg. Suisse, 4 l. N. E. Soleure.

AAS, bg. Fr., 7 l. S. E. Oléron. Eaux célèbres.
ABA, vl. Japon, île Ximo.
ABABDEHS, peuple de la Haute-Nubie.
ABACATES, peupl. Brésil, prov. Mato-Grosso.
ABACAXIS, rv. Brésil, prov. Para.
ABACO, une des Lucayes.
ABACOU, cap île S.-Doming., 4 l. S. des Cayes.
ABACOVRE, mtg. Arabie, 12 l. N. Aden.
ABADEH, bg. Perse, 35 l. E. Ispahan; 5,000 h.
ABADES, bg. Esp., 3 l. O. Ségovie.
ABADIA, vg. Italie, 1 l. N. O. Lecco.
ABADIOTTES, peupl. Candie, S. Ida, 4,000 h.
ABAFAJA, vl. Transylvanie, comitat Thorda.
ABAHAI, tribu mongole, Chine.
ABAHAITOUIEVSKOI, poste Russie Asiat., front. de Chine, 53 l. S. E. Nertchinsk.
ABAHANAR, tribu mongole, Chine.
ABAI, vl. et port côte N. O. Borné.
ABAINVILLE, vg. Fr., Meuse, 8 l. S. E. Bar.
ABAKAN, rv. Sibérie, de l'Altaï au Iéniseï.
ABAKANSK, fort Sibérie, gouv. Tomsk, 52 l. S. Krasnoïarsk; — bg. à 34 l. S. du précédent.
ABALAK, vg. Russie As., 5 l. E. Tobolsk.
ABALEISQUETA, bg. Esp., 6 l. S. St.-Sébastien.
ABANÇAY, prov. Pérou, borné S. Cotabamba et Aimaraez, O. Andahuailas, E. Cusco; 20 l. sur 14; blé, sucre, min. argent. *Abançay*, cap.; bon port; 34 l. O. Cusco.
ABANCOURT, vg. Fr., 1 l. N. Cambrai. Forges.
ABANGA, p. vl. Afr., Guinée, roy. Whidah.
ABANO, vg. Italie, 2 l. S. O. Padoue; 2,900 h. Eaux renommées. Patrie de Tite-Live.
ABANOS, nat. ind., Colombie, Nlle-Grenade.
ABANY, bg. Hongrie, 7 l. N. Ketskemet.
ABAR, fort Hind., 3 l. N. E. Serondje.
ABARAN, bg. Esp., 8 l. N. O. Murcie.

ABARCA, bg. Esp., 5 l. O. Palencia.
 ABARNER, vl. Perse, 5 l. N. Nakhchivan.
 ABASCIE, contrée Russie As., bornée N. Caucase, E. Mingrèlie, S. mer Noire; 80,000 hab. — Contrée Russie Eur., Circassie; 5,000 fam.
 ABASSIA, îles mer Rouge, entre 13° et 14° l. N.
 ABASTAS, bg. Esp., 4 l. O. Carrion.
 ABAUJ, comitat H. Hongrie, borné N. Saros, E. et S. Zemplen, O. Torna, Borsod et Zips; 143 l. c.; 60,000 h. Cassovie, ch.-l.
 ABAXAS, bg. Esp., 5 l. N. E. Burgos.
 ABAYTE, gr. rv. Brésil, prov. Minas Geraes; — vg. sur ses bords, 19 l. S. E. Paracatu.
 ABB, vl. Arabie, Yemen, 3 l. N. E. Djobla.
 ABBACH, bg. Bavière, 2 l. S. O. Ratisbonne.
 ABBADIA, vl. Brésil, pr. Bahia, 5 l. de la mer.
 ABBASABAD, fort perse, distr. de Nakhchivan.
 ABBASANTA, vg. Sardaigne, 81 l. N. E. Oristano.
 ABBASIN, rv. Petit-Tibet, se jette Indus.
 ABASSI, gr. vg. Arabie, 5 l. O. Beit-el-Fakih.
 ABBATOUNAS, peupl. Caférie, S. du Mafumo.
 ABBECOURT, vg. Fr., S.-et-Oise, 1 l. Poissy.
 ABBEFIORD, p. port Norvège, Aggershuus.
 ABBEHAUSEN, vg. Oldenb., 4 l. N. Ovelgonne.
 ABBENANS, vg. Fr., Doubs, 4 l. N. E. Beaume.
 ABBERFORD, bg. Anglet., 5 l. S. O. York.
 ABBERTON, vg. Anglet., 4 l. E. Worcester.
 ABBEVILLE, vl. Fr., Somme; 10 l. O. Amiens, 4 l. N. O. Paris; sous-préf., tribun. douan.; manuf. roy. de moquettes; fabriq. draps; savon, armes à feu; foire 20 jours, 22 juillet; 18,700 h. — Vg. Fr., 2 l. Beauvais. — Distr. Et.-Unis, Carol. mérid.; 25,000 h.; ch.-l. *Abbeville*.
 ABBEY-BOYLE, p. vl. Irl., 7 l. Roscommon.
 ABBEY-FEALE, vg. Irlande, 10 l. Limerick.
 ABBEY-GREEN, vg. Ecosse, 1 l. Lanark.
 ABBEY-HOLM, vl. Anglet., 6 l. Carlisle.
 ABBEYLEIX, vg. Irlande, 2 l. S. Maryborough.
 ABBEY-MILTON, p. vl. Angl., 4 l. Dorchester.
 ABBIATEGRASSO, bg. Italie, 5 l. O. Milan.
 ABBINGTON, 2 distr. Et.-Unis, Pensylv.: l'un 52 l. N. E. Harrisburg; l'autre 4 l. Philadelphie.
 ABBINTE, bg. roy. Lomb.-Vénitien, pr. Milan.
 ABBORFORS, île côte mérid. Finlande.
 ABBOTS-BROMLEY, p. vl. Angl., 2 l. Stafford.
 ABBOT'S-BURY, bg. Angl., 3 l. O. Dorchester.
 ABBOTSHALL, bg. Ecosse, 4 l. Inverkeithing.
 ABBOTSLANGLEY, vl. Angl., 2 l. S.-Alban. 1740 h. Patrie du pape Adrien IV.
 ABBOUL, rv. Russie Eur., Livonie.
 ABB'S-HEAD, prom. Ecosse, 3 l. Berwick.
 AB-CHYRIN, riv. Perse, Farsistan.

ABCOUDE, j. vg. Holl., 3 l. Amsterdam; 1,060 h.
 ABDA, prov. côte occid. Maroc. Safi, capit.
 ABDADTZK, bg. Russie As., 20 l. E. Ichim.
 ABD-AL-CURIA, île Océan ind., golfe Oman.
 ABDALIS. Voyez *Afghanistan*.
 ABDALPOUR, vl. Hind., 23 l. N. E. Beydjapour.
 ABDAMA, gr. vg. Syrie, pach. d'Alep.
 ABDELASIS, vl. Perse, entre Erbil et Mossoul.
 ABDELKEDYR, île du Nil, près Girgéh.
 ABDIE, vg. Ecosse, 3 l. O. Cupar. Granit.
 ABDJAN, vl. Perse, Farsistan, distr. Chapour.
 ABDON, p. île du groupe nommé Aïou.
 ABDOULKERYM, bg. du Petit-Tibet.
 ABDOULLAH-ABAD, vl. Hind., prov. Aoude. — Vl. Perse, distr. d'Hamadan. Eaux min.
 ABEA, vl. Afr., 23 l. E. Sennaar.
 ABEADH, rv. Barbarie, roy. d'Alger.
 ABEARES, vl. Arabie, 29 l. N. Saade.
 ABEJAR, bg. Esp., 6 l. O. Soria.
 ABEL, bg. Russie Eur., 22 l. N. E. Vilkomir.
 ABELIN, bg. et châ. Syrie, 3 l. E. Acre.
 ABELLA, p. vl. Esp., 11 l. N. Balaguer.
 ABELLAD, p. île, côte d'Arabie, m. Rouge.
 ABELOVA, gr. vg. Hongrie, 7 l. E. Korpona.
 ABENAKIS, tribu ind. Amér. sept., rv. Rouge.
 ABENBERG, p. vl. Bavière, 6 l. S. Nuremberg.
 ABENHEIM, vg. Allem., 2 l. N. O. Worms.
 ABENOJAR, bg. Esp., 9 l. S. O. Ciudad-Real.
 ABENSBERG, vl. Bavière, sur l'*Abens*, 5 l. Ratisbonne; 1000 h.
 ABER, lac Autriche, cercle de Salzbourg.
 ABER, vg. Anglet., 5 l. N. E. Caernarvon.
 ABERARTH, port Angl., baie Cardigan.
 ABERAVON, bg. Angl., Galles, 2 l. Neath.
 ABERBROTHICK, vl. et port Ecosse, 2 l. N. E. Edinbourg; 9,000 h. Eaux min.
 ABERCONWAY, vl. marit. Anglet., 8 l. N. E. Caernarvon; 1100 h.
 ABERCORN, bg. Ecosse, 4 l. O. Edinbourg; 1,100 h. — P. vl. Etats-Un., 7 l. N. Savannah.
 ABERCUMBIE, distr. Canada, 13 l. Montréal.
 ABERDALGY, bg. Ecosse, 1 l. S. O. Perth.
 ABERDAROD, baie Angl., etc. Caernarvon.
 ABERDEEN, comté Ecosse, borné N. et E. mer du Nord, S. Perth, Forfar; superf. 256 l. c.; 155,400 h. — *Aberdeen*, capit., la 3^e vl. d'Ecosse, divisée en vieille et nouv. La 1^{re} marché consid.; 1,900 h.: la seconde bon port; 26,500 h. Distance d'Edinbourg, 39 l. N. E.
 ABERDOUR, bg. Ecosse, 3 l. O. Fraserburg, 1,500 h.; — autre 4 l. Edinbourg.
 ABERFELDIE, vl. Ecosse, 25 l. N. Edinbourg.

- ABERFFRAW, p. vl. ile Anglesey, Anglet.
 ABERFORS, vl. Russ., 10 l. O. Frédéricksham.
 ABERFOYLE, vl. Ecosse, 3 l. E. Kippen.
 ABERGAVENNY, vl. à marché Angl., 4 l.
 O. Monmouth; 3,600 h.
 ABERGELEY, p. vl. et port Angl., 4 l. N. O.
 Denligh; 2,310 h. Min. plomb.
 ABERGEMENT, 3 vgs. Fr.: l'un 3 l. Nantua;
 l'autre 6 l. N. O. Dijon; le trois, 3 l. Pontarlier.
 ABERGWILLY, vg. Angl., près Caermarthen.
 ABERKOUH, vl. Perse, 40 l. S. O. Yezd.
 ABERLADY, vg. Ecosse, 5 l. E. Edinbourg.
 ABERLEMNO, vg. Ecosse, 2 l. Forfar; 10,40 h.
 ABERLOUR, vg. Ecosse, 5 l. S. E. Elgin.
 ABERNETHY, 2 hgs. Ecosse: l'un 9 l. S. E.
 Inverness, 1,220 h.; l'autre 2 l. Perth, 1,700 h.
 ABERTAMM, hg. Bohême, 5 l. N. E. Elnbogen.
 Mines argent, étain, cobalt.
 ABERYSTWITH, vl. et port Anglet., 12 l. N. E.
 Cardigan; 3,600 h.:—autre, 2 l. Abergavenny.
 ABESCH, contre Afr., côte m. Rouge, des front.
 N. Nubie au détr. Babelmandeb; peu habitée.
 ABGHEM, vl. Perse, 54 l. N. E. Ispahan.
 ABHA, gr. vg. Abyssinie, 17 l. N. E. Axoum.
 ABHER, vl. Perse, 15 l. O. Cazineh; 1,000 mais.
 ABHOSAGOR, vl. Tibet, 47 l. N. O. Siry nagor.
 ABHOUNEAH, p. vl. Hind., 9 l. N. Chandour.
 ABIA, rv. au N. de l'île Bornéo.
 ABIA *de las Torres*, hg. Esp., 9 l. N. Palencia.
 ABIAR-ALANA, vl. Arabie, 12 l. O. Ailah.
 ABI-ATRAK, rv. Perse, Mazenderan.
 ABICHAN, 2 lacs Russie As., gouv. Tomsk.
 ABICHOR, hg. P.-Tibet, 85 l. E. Feyz-Abad.
 ABID, p. vl. Arabie, 5 l. S. Doran. [Abad.
 ABIGUERM, hg. P.-Tibet, 110 l. N. E. Feyz-
 ABIJIRAS, nat. ind., Colombie, prov. Quito.
 ABILA, vl. ruinée Syrie, 25 l. S. S. O. Damas.
 ABIMES (les), hg. ile Guadeloupe, 6 l. Moule.
 ABINGDON, vl. Anglet., 2 l. S. Oxford; 6,000 h.
 — Deux vls. Etats-Un. : l'une 7 l. N. E. Bal-
 timore; l'autre, ch.-l. cté. Washington, en Vir-
 ginie, à 94 l. Richmond.
 ABINGTON, distr. Et.-Unis, 7 l. S. E. Boston.
 — Ile de l'archipel des Gallapagos.
 ABINO, p. rv. et cap en Canada, cté. Lincoln..
 ABINTZI, peuple Russie As., gouv. Tomsk.
 ABIPONS, tribu ind. bords du Rio de la Plata.
 ABIRA, p. vl. Perse, 15 l. S. E. Kerman.
 ABIRELCARA, vl. Egypte, 4 l. S. O. Belheys.
 ABISCA, gr. pays Pérou, S. Cuzco. Peu connu.
 ABISCOUN, vl. et rv. Perse, 8 l. N. Asterabad.
 ABISTANDEH, lac Afghanistan, 8 l. S. Ghizui.

- ABITIBBI, rv. et lac Haut-Canada.
 ABITIGAS, peupl. Pérou, prov. Tarma.
 ABIUL, hg. Portug., 7 l. N. O. Thomar.
 ABJAC, vg. Fr., Dordog., 3 l. Nontron. Granit.
 ABKUREN, rv. Perse, Farsistan.
 ABLA, hg. Esp., Grenade, 9 l. N. O. Almeria.
 ABLACH, rv. Allem., se jette Danube, Wurt.
 ABLAIKIT, vl. ruin. Tatar. ind., 200 l. Tobolsk.
 ABLIS, p. vl. Fr., Seine-et-Oise, 3 l. Dourdan.
 ABLITAS, p. vl. Esp., 16 l. N. O. Saragosse.
 ABLON, vg. Fr., S.-et-Oise, 3 l. S. E. Paris.
 ABLNOUD, vg. Haute-Egypte, 3 l. S. Qenéh.
 ABO, gr. vl. marit., capit. de Finlande, 102 l.
 N. O. St.-Petersbourg; 11,300 h. Evêché luthé-
 rien; université. Sapins, goudron, blé, etc. —
Abu-Slot, château fort près Abo.
 ABOKNA, vl. Nubie, 75 l. S. E. Sennaar.
 ABOLOVA, p. rv. Russie Eur., gouv. Kalouga.
 ABOMEY, vl. Guinée, cap. du roy. Dahomey,
 21 l. N. Whidah; 24,100 h. Comm. consid.
 ABONDANCE (N. D. d'), hg. Chablais, 4 l. Evian.
 ABORO, p. pays Guinée, sur l'Ancobra, près
 Axim. — Vl. Guinée, royaume Acra.
 ABORROEN, port Brésil, prov. de Ceara.
 ABOSCHIN, vg. Bohême, 13 l. O. Pilsen. Eaux m.
 ABOSI, vl. côte ile Nippon, 26 l. O. Iriako.
 ABOU, vl. Hind., 20 l. O. Odeypour.
 ABOU-ARYCH, p. territ. Arabie, pays Tehamah.
Abou-Arych, capit., 20 l. N. Lohéiah.
 ABOU-CHAREB, vl. Afr., Bergou, 3 l. Wara.
 ABOU-CHEGHER, mtg. Egypte, 12 l. Edfou.
 ABOUCHER, ou *Bender-Aboucher*, vl. et port
 Perse, sur le golfe Persique; 10,000 h. Gr. com.
 ABOUCHOUREIA, p. ile m. Rouge, pr. Duraka.
 ABOUGA, rv. Tatarie indep., se jette Tobol.
 ABOU-GIRGEH, vl. Egypte, 16 l. S. Benysouyf.
 ABOU-HERREIS, vl. Afr., roy. Darfour.
 ABOU-HINAN, vl. Afr., Maroc, 75 l. S. E. Fez.
 ABOUKABIS, mtg. Arabie, 2 l. la Mecque.
 ABOUKIR, vg. Egypte, 5 l. N. E. Alexandrie;
 port et forter. Ruines antiq. Célèbre par une
 victoire de Napoléon. — Ile Méditerranée,
 côte Egypte, 1 l. Aboukir.
 ABOUKOH, vg. Syrie, 5 l. N. O. Jérusalem.
 ABOULAIHOR, hg. Romélie, 12 l. N. Lépante.
 ABOULCASEM, chât. fort Asie, 17 l. S. Bagdad.
 ABOULLONIA, lac Anatolie, au pied de l'O-
 lympe; — ile et vl. de ce lac, 10 l. O. Brousse.
 ABOUMANAH, vg. H.-Egypte, 11 l. E. Girgeh.
 ABOUN, vl. Arabie, 6 l. N. E. Aden.
 ABOUR, mtg. Yemen, 7 l. O. Katala.
 ABOUSENUM, vl. Afr., Bergou, 40 l. E. Wara.

- ABOUSSINEM, vl. Syrie, 2 l. Acre.
 ABOUSYR, bg. Egypte, 22 l. N. du Caire; ruines d'un temple d'Isis; — ou *Tour des Arabes*, bords Méditerranée, 10 l. S. O. Alexandrie.
 ABOUTIG, bg. Egypte, 5 l. S. E. Siout. Opium.
 ABRA, vl. Guinée, roy. Fanti, 35 l. S. Coumassie. — Vl. Nubie, 32 l. S. E. Sennaar.
 ABRADI, vl. Guinée, Fanti, 38 l. S. Coumassie.
 ABRAHAM FALVA, gr. vg. Hong., 2 l. Loese.
 ABRAMBOU, p. pays Guinée, sur la Volta.
 ABRAM'S CREEK, rv. Et.-Un., état de N.-York.
 ABRANDABAD, p. vl. Perse, 2 l. O. Yezd.
 ABRANTES, vl. fort. Portug., 28 l. N. E. Lisbonne; 6,000 h. Comm., pêche, etc. — Pet. vl. Brésil, 7 l. N. E. Bahia.
 ABRECHWEILER, vg. Fr., 2 l. Sarrebourg.
 ABREGA, vl. Istrie, 4 l. N. Rovigno.
 ABREICHA, vl. Chypre, 6 l. N. E. Bafa.
 ABREIRO, bg. Portug., 9 l. E. Villa-Real.
 ABRETS (LES), bg. Fr. Isère, 9 l. N. Grenoble.
 ABRIES, b. Fr., 5 l. S. E. Briançon; 2,000 h.
 ABRIOLA, bg. Naples, 3 l. S. Potenza; 3,000 h.
 ABRO, p. île Russie Eur., Livonie, pr. Oesel.
 ABROJOS, bancs, Antilles, E. île des Turcs.
 ABROLHOS, cap sur la côte Brésil, Porto-Seguro.
 ABRON, rv. Fr., Allier, se jette Loire.
 ABRUCENA, bg. Esp., 9 l. N. Almería.
 ABRUDBANYA, bg. Transylvanie, 9 l. O. Karlsbourg. Mines or, argent.
 ABRUZZES (les), anc. pays des Brutiens; prov. roy. Naples, bornée E. mer Adriatique, N. et O. Etats de l'Eglise, S. Molise et Terre de Labour; superf. 530 l. c. Se divise en 3 prov., savoir: 1^o *Abruzze citérieure*, au S., capit. Chieti; 225,000 h. : 2^o *Abruzze ultérieure 1^{re}*, au N., capit. Téramo; 160,000 h. : 3^o *Abruzze ultérieure 2^{me}*, au centre, cap. Aquila; 252,000 h. Pays montagneux, très fert., demi-sauvage.
 ABSBERG, bg. Bavière, 2 l. E. Gunzenhausen.
 ABSIE (l'), vg. Fr., D.-Sèvres, 5 l. O. Partenay.
 ABSON, bg. Anglet., 2 l. E. Bristol.
 ABSTADT, vg. Wurtemb., 3 l. N. E. Besigheim.
 ABSTEINACH, vg. Hesse, 4 l. N. Heildelberg.
 ABSWANGEN, p. vl. Prusse, 3 l. Krenisberg.
 ABTENAU, bg. Autriche, 8 l. S. E. Salzbouurg.
 ABTERODE, vg. Hesse, 1 l. Echwege.
 ABTSCHWIND, bg. Bavière, 4 l. Kitzingen.
 ABTSGMUND, vg. Wurtemb., 2 l. Aalen.
 ABUCARA, bg. Pérou, 12 l. S. Lucanas.
 ABUCAY, vl. des Philipp., côte N. O. Mindanao.
 ABUKOR, bg. Turq. Eur., 6 l. N. E. Lépante.
 ABULLO, vl. des Philipp., côte orient. Leyta.
- ABUTUA, roy. Afriq., dans le Mataman.
 ABWERDEN, bg. Prusse, 1 l. Königsberg.
 ABY, p. vl. Suède, 3 l. S. Pithea.
 ABOYURD, vl. Perse, 58 l. E. Daghestan.
 ABOYSSINIE (HABESCH), gr. roy. Afriq. sept., étendue 250 l. sur 200; borné N. Nubie, E. mer Rouge, O. Kordofan, S. Chilouks, Galas, Samanlys, mont Tehakha. Divisé en trois roy. ou prov. : 1^o au N. le Tigré; 2^o au centre l'Âmhara, et Gondar, cap. du roy.; 3^o au S. Choa et Efat. Vastes plaines; montag. peu elev., très escarp.; sol fert.; plaines de sel remarq.; min. or, arg., cuiv. Lions, léopards, hyènes, etc. Gr. peuple dégénéré, cruel, sans industr.; envir. 3,000,000 h., aborigènes d'Afrique; profess. un judaïsme mêlé de christian. Ruines histor.
 ABZAC, bg. Fr., Charente, 3 l. Copfolens.
 ABZAL, rv. Perse, du Lauristan à Bendekil.
 ABZÉ, lac et rv. Russie, en Esthonie.
 ACAAY, bg. Paraguay, 14 l. S. E. Ascension.
 ACADIA, cté. Etats-Un., Louisiane; 6,500 h.
 ACADIE. Voyez Nouvelle-Ecosse.
 ACAGUIRY, vl. Hindoust., 13 l. N. O. Adoni.
 ACAJA, bg. roy. Naples, 3 l. E. Lecce.
 ACANEJOS, peuplade Colombie, prov. Quito.
 ACANSAS, rv. et peuplade sauv., N. Louisiane.
 ACAPONETA, vl. Mex., 77 l. N. O. Guadalaxara.
 ACAPULCO, p. vl. Mexique, mais port consid. sur l'Océan pacif.; 66 l. S. O. Mexico; 4,000 h.
 ACAR, vl. Turquie As., pach. de Cheherzour.
 ACARA, gr. rv. Brésil, prov. Para.
 ACARAI, et ACARAJA, bg. et rv. Paraguay.
 ACARI, cap et rv. Colombie, prov. Cumana.
 ACARIGUA, bg. et rv. Colombie, Vénézuéla.
 ACARRETO, port de Colombie, prov. Darien.
 ACASABASTLAN, bg. Mexiq., 17 l. S. Vera-Paz.
 ACATÉPEC, bg. et gr. vallée Mexique; 4 l. S. O. Tehuacan; 860 familles indiennes.
 ACATLAN, vg. Mexique, 24 l. S. La Puebla; 870 familles indiennes. Salines.
 ACAYUCCAN, district du Mexique, 48 l. S. E. Vera-Cruz; 396 familles indiennes.
 ACAZULTA, port Amériq., prov. Guatimala.
 ACCABA, chaîne mtg. sépar. la Syrie de l'Arabie. — Défilé danger. d'Alger à Constantine.
 ACCADIA, bg. Naples, 2 l. S. Bovino; 3,000 h.
 ACCETTURA, bg. Naples, 6 l. S. O. Montepelos.
 ACCHA, bg. Pérou, 15 l. S. Cusco.
 ACCIA, vl. Corse, 7 l. S. O. Bastia. En ruines.
 ACCIANO, bg. roy. Naples, 7 l. S. E. Aquila.
 ACCITES, rv. Colombie, prov. Caraccas.

- ACCODA**, comptoir holl., Côte-d'Or, Ahanta.
ACCOLORETTO, vl. Etats romains, 31. Todi.
ACCOMACK, comté Etats-U., Virginie, 16,000 h.; Drummond, cap. — Bg. même cté.
ACCOMPONG, vl. Jamaïq., 30 l. O. Kingston.
ACCUM, vg. Allem., Oldenb., pr. Kniphausen.
ACCUMOLI, p. vl. Abruzzes Ult., 7 l. Aquila.
ACEGLIO, bg. Lomb.-Vénit., pr. Arona.
ACERE, bg. Lomb.-Vénit., près Pavie.
ACERENZA, p. vl. Naples, 5 l. Potenza; 3,600 h.; archevêché.
ACERNO, p. vl. épisc., Naples, 61. N. E. Salerne.
ACERRA, vl. épisc., Naples, 3 l. Nola; 6,300 h.
ACERY, vl. Hindoust, 21 l. O. Nassuck.
ACEUCHE, bg. Esp., 7 l. E. Alcantara.
ACEYRGHOR, vl. Hind., 51 l. N. Bourhampour.
ACHA, rv. Bavière. — Autre en Tyrol.
ACHACACHE, bg. Prov.-Unies, 33 l. La Paz.
ACHAFAR, îles, mer Rouge, N. Camaran.
ACHAGUAS, trib. ind. Colombie, N.-Grenade.
ACHAL, bg. Pays-Bas, 8 l. O. Ruremonde.
ACHANTI, ou **ASHANTEE**, roy. Afr. occid., Côte-d'Or, borné N. Moisan, Takima, Coranza; N. E. Bouroum; E. Amiena, Akin, Assin; O. Dankara, Saoui; S. Tafel. Superf. 1,811 l. c.; 1,000,000 h.; 22 roy. tributaires. *Commissie*, cap. Forêts rempl. de bêtes féroces; pays fert.; grains, sucre, coton, poivre. Peuple guerrier, industr.; origine égypt.; gouv. absolu.
ACHAP, vg. Russie Eur., g. Perm. Min. cuiv.
ACHAR, bg. Turquie Asiat., Anatolie, 17 l. N. O. Tosia, sur l'*Achar-Sou*, gr. riv.
ACHAS, bg. Esp., Galice, 12 l. E. Vigo.
ACHELUNDA, lac Guinée mérid., E. Congo.
ACHEM, roy. consid. Asie, comprend tout l'extrém. N. E. de Sumatra, et s'étend au S. jusqu'à Barous et au cap Diamond. Env. 7,000 l. c.; div. en 193 dist.; 2,000,000 hab., d'origine malaise, forts et industriels. Mines or, argent, cuivre. Sol fertile; riz, coton, fruits des tropiques; poudre d'or, bétel, diptam, camphre. Relig. islamisme; monarch. absolue. — *Achem*, cap. sur riv. même nom; 8,000 maisons; 300 l. env. de Madras. Gr. commerce; manufact., fonderies canon; rade vaste et sûre.
ACHEN, lac Tyrol, 3 l. N. O. Rattenberg. — Rv. Autriche, cercle Salzbourg. — Rv. Bavière.
ACHENAU, p. riv. navig. Fr., Loire-Infér.
ACHENREIN, vg. Tyrol, 1 l. N. O. Rattenberg.
ACHENTHAL, vg. Tyrol, 4 l. N. O. Rattenberg.
ACHEPE, baie Amér. sept., 4 l. cap Nord.
ACHER, rv. Bade, coule près Lichtenéau.
- ACHERES-LE-MARCHÉ**, bg. Fr., 4 l. O. Pi-thiviers; 1,305 h.; — aut. 2 l. S. Fontainebleau.
ACHERN, vl. Allem., 4 l. S. O. Bade; 1,370 h.
ACHEUX, vg. Fr., Somme, 5 l. S. E. Doulens.
ACHIBAMBA, rv. Colombie, prov. Quito.
ACHIGAN, p. rv. Bas-Canada.
ACHILL, îles et prom. Irlande, cté. Mayo.
ACHIM, vg. Hanovre, 3 l. E. Bremen.
ACHKARN, vg. Bade, 1 l. N. Breisach.
ACHLA, rv. Russie Eur., gouv. Caucase.
ACHLAMM, vl. Anglet, 4 l. York.
ACHLYTSCH, bg. Russie As., 17 l. S. Tobolsk.
ACHMOUN, vg. B.-Egypte, 5 l. E. Mansourah.
ACHMOUNEIN, gr. vg. Egypte, 44 l. S. Caïre; 5,000 h. Ruines de l'anc. *Hermopolis magna*.
ACHNAGAR, vl. Afghanistan, 61. N. Pechawer.
ACHOLFING, bg. et chât. Bavière, c. Regen.
ACHONRY, bg. et évêché Irlande, 6 l. S. Sligo.
ACHOUK, p. vl. Turq. As., 28 l. N. O. Bagdad.
ACHRAKILL, baie Écosse, Rosshire.
ACHSTETT, p. vl. Hanovre, 2 l. Bremen.
ACHTA, vl. Hindoust, 21 l. S. E. Oudjein.
ACHTETTEN, vg. Wurtemb., près Ulm.
ACHY, vg. Fr., Oïse, 4 l. N. O. Beauvais.
ACIAPONDA, vl. et port Birman, 22 l. O. Aracan.
ACIAR, vl. Asie, Kachgar, 14 l. S. O. Aksou.
ACILU, bg. Esp., Alava, 4 l. E. Vitoria.
ACI-REALE, vl. et fort Sicile, port sur l'*Acis*, 4 l. N. E. Catane; 15,000 h. Eaux min.
ACI-SAN-ANTONIO, vg. Sicile, 4 l. N. Catane.
ACIOU, station du Sahara, 62 journ. S. Tripoli.
ACKEN, p. vl. Prusse, 4 l. E. Calbe; 3,000 h.
ACKER, mtg. Hanovre, chaîne du Hartz.
ACKLIN, une des Lucayes, Amér. sept.
ACKLINGTON, bg. Anglet., 3 l. Morpeth.
ACK WORTH, vg. Angl., York., pr. Pontefract.
ACLA, p. vl. Colombie, 42 l. E. Panama.
ACOPA, p. vl. Portug., Estrem., 2 l. S. Leiria.
ACOBAMBA, vl. Pérou, 5 l. S. Guancavelica.
ACOCLAMES, trib. ind. au N. du Mexique.
ACOMA, bg. Mexique, 37 l. S. O. Santa-Fé.
ACONCAGUA, prov. Chili, bornée N. et O. Quillota, E. Andes, S. Colina; 8,000 h. Mines or., arg. *San-Felipe*, cap. — Bg. et rv. m. prov.
ACONQUIJA, h. mtg. Amér., Tucuman. Or.
ACORA, bg. Prov.-Unies, 46 l. N. O. La Paz.
AÇORES, îles formant 3 groupes dans l'océan Atlant. sept.: au S. E. Sainte-Marie, St.-Michel, les Formigues; au centre Terceira, Graciosa, St.-Georges, Pico, Fayal; au N. O. Corvo, Flores. Découvertes au 15^e siècle; 200,000 h., tous Portugais. Montg. hautes, vol-

- canisées; tremblem. de terre fréquens; nombreuses sources therm. Sol fertile en toutes product. europ.; vins excell. Commerce princ. avec le Brésil. *Angra*, capit. et évêché.
- ACORES, bg. Portug., Beira, 31. N. E. Guarda.
- ACOS, bg. Pérou, une 16 l. S. E. Jauja.
- ACOUN, une des Lisii, Aléoutiennes.
- ACOUS, vg. Fr., B.-Pyénées, 5 l. S. Oléron; 1,600 h. Font. ine minér.
- ACOUTANE, une des Lisii, Aléoutiennes.
- ACQUA, vg. Tosc., 6 l. E. Livourne. Bains.
- ACQUA-*che-favella*, fontaine célèbre Calabre.
- ACQUALAGNA, p. vl. Etats rom., 6 l. S. Urbin.
- ACQUANERA, bg. Italic, 6 l. O. Mantoue.
- ACQUAPENDENTE, p. vl. Ital., 5 l. O. Orvieto.
- ACQUARIA, vg. et chât. Ital., 9 l. S. Modène.
- AGUARO, bg. Naples, 3 l. Mileto; 1,100 h.
- ACQUA-Sparta, bg. Etats rom., 3 l. O. Spolete.
- ACQUATE, bg. Lomb.-Vénit., près Lecco.
- ACQUAVIVA, p. vl. Napl., 7 l. Bari; 5,300 h. — Bg. Napl., 3 l. Isernia; autre 8 l. Campo-Basso.
- ACQUI, vl. forte Piémont, évêché, chef-lieu de prov., préfet. de just., 6,600 h., et son territ. 77,000; 16 l. E. Turin. Soieries.
- ACQUIN, vl. Amér., Haïti, 10 l. E. des Cayes.
- ACRA, vl. Arabie, 21 l. N. Hadjar.
- ACRA, INKRAN, p. roy. Afr.; Côte-d'Or, 18 l. O. Whidah. Compt. et forts angl., holl., dan.
- ACRE, pachalie Syrie, borné N. Tripoli, E. et S. Damas, O. Méditerr.; sol fécond; 420,000 h. Capit. *Saint-Jean-d'Acra*, AKKA (*Ptolémaïs*), vl. forte, archev. grec; monum., cafés, bazars; port, gr. comm.; 20,000 h.; 8 l. S. Sour.
- ACRI, vl. Naples, 5 l. N. E. Cosenza; 7,000 h. — Rv. Italic, se jette golfe de Tarente.
- ACRISTIA, vl. Sicile, 14 l. N. O. Mazzara.
- ACRON, territ. O. du roy. Fanti, Côte-d'Or.
- ACROTIRI, p. vl. île Santorin, archipel Grec.
- ACS, vg. et chât. Hongr., 3 l. Komorn; 3,300 h.
- ACSA, j. vg. et chât. Hongrie, 8 l. N. E. Pest.
- ACTON, dist. B.-Canada, cté. Buckingham. — Deux distr. Etats-Unis: 1° 9 l. N. O. Boston. — 2° cté. Windham, 12 l. S. Windsor. — Deux vgs. Angl., pr. Londres; 1° à l'O., 1900 h.; 2° à l'E., eaux min.
- ACTON-BURNEL, vg. Angl., 3 l. Shrewsbury.
- ACTOPAN, vl. et distr. Mexiq., 23 l. N. Mexico.
- ACUL, 2 ports Haïti. 1° à 4 l. S. O. Cap-Français; 2° à 6 l. S. O. des Caves.
- ACUMA, rv. Brésil, prov. Ceara.
- ACUTO, bg. Etats-rom., près Anagni; 1,000 h.
- ACWORTH, ville et district Etats-Unis,
- New-Hampshire; 13 l. O. Concord; 1,500 h.
- ACY, vg. Fr., Aisne, 2 l. S. E. Soissons.
- ACY, ou *Assye*, vg. Hindoust., 10 l. N. Djalmah.
- ACZIB, ou *Zib*, chât. Turq. As., 3 l. N. Acre.
- ADA, bg. Guinée, roy. Adampi. — Bg. Anatolie, 5 l. N. O. Isnik.
- ADANES, vl. Mexique, prov. Texas.
- ADAHUESCA, bg. Esp., Aragon, 8 l. E. Huesca.
- ADAIR, cté. El.-Un., Kentucky, 8000 h.; ch. — l. Columbia. — Vl. Irlande, 4 l. S. O. Limerick.
- ADAJA, rv. Esp., coule de l'Avila au Duero.
- ADAK, une des Andréanov, Aléout. Bon port.
- ADALI, îles, Maldives, 100 l. S. O. Travancore.
- ADALA, bg. Esp., 6 l. O. Valladolid.
- ADAM, vl. Turq. Eur., Moldav., 4 l. Galatz.
- ADAM (Pic d'), h. mtg. Ceylan, 6,680 p.; 18 l. S. E. Colombo. — (PONT d'), écueil entre Ceylan et Coromandel.
- ADAMANKOTA, vl. Hind., 2 l. Darempoury.
- ADAMOW, vl. Pologne, 5 l. S. O. Lukow.
- ADAMPI, roy. Afr., Côte-d'Or, entre Acra et Volta. Tribut. des Achantis, Comm. d'esclaves.
- ADAMS, divers pays Etats-Unis, sav.: 1° trois ctés.; l'un en Pennsylv., 19,500 h., cap. Gettysburg; le sec. dans l'Ohio, 10,500 h., cap. West-Union; le trois. en Mississipi, 10,000 h. cap. Natchez. 2° Vl. et distr. du Massachusetts, cté. Berks, 11 l. N. Lenox. 3° Quatre distr.; l'un dans le N.-Hampshire, 23 l. N. Concord; le sec. en New-York, cté. Jefferson, 2,500 h.; le trois. dans l'Ohio, cté. Washington, 3 l. Marietta; le quatr. même cté. 4° Quatre vls.; l'une en Illinois, cté. S.-Clair, la sec. en Pennsylv., 7 l. N. E. Lancaster; la trois. cté. Dauphine; la quatr. en Caroline, cté. Hyde. — Fort Adams, sur le Mississipi, 15 l. S. O. Washington. — Cap Adams, embouch. Columbia.
- ADAMSFREYHEIT, bg. Bohême, 4 l. Neuhaus.
- ADAMSTADTEL, vg. Bohême, 1 l. Budweis.
- ADAMSTHAL, vg. Moravie, 3 l. N. E. Brunn.
- ADAMSTOWN, vg. Irlande, 4 l. O. Wexford.
- ADAMUZ, bg. Esp., Andal., 6 l. E. Cordone.
- ADANA, vl. et rv. Turq. Asiat., 60 l. S. E. Konié; 6,000 h. Comm. consid. vins et blés.
- ADANAD, vl. Asie, Malabar, 10 l. S. E. Calicut.
- ADANARA, île archip. Asiat., S. des Célèbres.
- ADANERO, bg. Esp., V.-Castille, 9 l. N. Avila.
- ADARKEND, vl. Tatarie, 30 l. E. Khodjend.
- ADASA, vl. Abyssinie, 28 l. S. Gondar.
- ADAY, bg. Esp., Galice, 1 l. O. Lugo.
- ADBORON, vl. Palestine, près Safad.
- ADCHERHERBA, vl. côte occid. Sumatra, Fort

- Holl. Commerce poivre, or, ivoire, coton.
ADDÀ, rv. Italie, a sa source près Bormio, se jette dans le Pô, 2 l. O. Crémone; 481. long.
ADDINGHAM, bg. Angl., 2 l. Skipton, 1,700 h.
ADDINGTON, cap Amér., archipel Prince-de-Galles. — Cté. Haut-Canada, sur l'Ontario.
ADDISON, divers pays Etats-Unis, sav. : 1° un cté., dans le Vermont, 20,500 h., ch.-l. Vergennes; se div. en 24 distr., dont l'un *Addison*, 4 l. Middlebury, 1100 h. 2° Quatre distr. : l'un en Maine, 61. O. Machias; le sec. en New-York, 6 l. Bath; le troi. en Ohio, 2 l. Gallipolis; le quatr. en Pennsylv., cté. Somerset.
ADDOUY, p. vl. Hindoust., 19 l. E. Bhoudj.
ADECHEM, vg. Pays-B., 4 l. Bruges; 2,700 h.
ADEDGLAH, p. fort Hind., 5 l. S. Gueguendah.
ADEL, ZEILAH, contrée Afr., du S. E. Abyssinie au Gardafui. Zeilah, capit. Arab. guerr.
ADELBODEN, vg. Suisse, 7 l. S. Thun.
ADELEPSEN, bg. Hanov., 31. N. O. Gottingue.
ADELHOLTZEN, vg. Bavière, 2 l. Traunstein. Eau therm. : mines de mercure.
ADELIP ou **IDLEB**, bg. Syrie, 12 l. O. Alep.
ADELMANSFELDEN, bg. Wurt., 31. N. Aalen.
ADELNAU, vl et c. Prusse, 25 l. S. E. Posen.
ADELPHI, p. îles Archipel, 13 l. O. Scarpanto.
ADELSBERG, cercle Illyrie, gouv. Laybach; 76,000 h. Pays mtg. peu cult.; mercure, houille, marbre. Capit. *Adelsberg*, 10 l. S. O. Laybach. — Bg. Wurtemberg, 2 l. Schorndorf.
ADELSBORN, bg. Hanovre, 3 l. Duderstadt.
ADELSDORF, bg. Prusse, régence Liegnitz. — Vl. Bavière, 10 l. S. Bamberg.
ADELSHEIM, bg. Bade, p. Osterburken, 1300 h.
ADELSHOFEN, bg. Bavière, 8 l. O. Munich.
ADEMIM, vg. Syrie, 3 l. N. E. Jérusalem.
ADEMUZ, bg. Esp., Aragon, 8 l. S. O. Teruel.
ADEN, p. état Arabie, borné N. et O. Yemen, E. Jaffa, S. mer des Indes. Cap. *Aden*, vl. marit. et commerc.; 10 l. S. Moka. Café, gomme.
ADENAU, bg. et ch.-l. de cercle, Prusse, 11 l. Coblentz; 1,230 h. Mines fer, plomb.
ADERAMPPOUR, vl. Hindoust., 14 l. N. Porcah.
ADERBIJAN, AZERBAÏDJAN, gr. prov. Perse, bornée N. Eryvan, E. Ghylan, S. Irac, O. Turq. As.; superf. 3,973 l. c. Pays montg., fert.; min. arg., cuiv., fer; 1,450,000 h.; capit. Tauris. — Lac même prov.; eaux médic. et pétrif.
ADERBORT, p. vl. Prusse, 37 l. S. O. Stettin.
ADERKAND, bg. Perse, 37 l. S. O. Kerman.
ADERNO, p. vl. Sicile, 6 l. N. O. Catane.
ADERSBACH, vg. Bohême, 4 l. N. O. Braunau.
- ADERVAN**, mtg. volc. Perse, 20 l. E. Chuelter.
ADERVIEILLE, vg. Fr., 8 l. S. E. Bagnères.
ADEXE, bg. côte S. O. île Ténériffe.
ADGIOUD, vl. Moldavie, 11 l. S. O. Birlat.
ADHERGAT, vl. Syrie, front. Arabie.
ADICHTCHI, bg. Russ. Eur., 16 l. E. Kostroma.
ADICONI, port Colombie, prov. Vénézuéla.
ADIEUX (CAP. DES), côte S. Nlle.-Hollande.
ADIGE, flv. Italie, a sa source Alpes Helvét., se jette golfe Venise, 2 l. S. Chioggia; 90 l. long. — **ADIGETTO**, canal qui unit l'Adige au Pô.
ADILABAD, vl. Hind., 7 l. S. Bourhampour.
ADINAGOR, vl. Afghanistan, 22 l. E. Caboul.
ADJAMKA, vg. Russie Eur., 9 l. S. Alexandria.
ADJAR, vl. Arabie, 29 l. S. E. El-Cathyf. Perles.
ADJELOUN, vg. Syrie, 20 l. S. E. Acre.
ADJEMPOUN, vl. Hind., 36 l. N. Seringapatam.
ADJEMYR, RADJEPOUTANAH, gr. prov. Hind., bornée N. Lahore et Dehly, E. Agrah, O. Afghanistan, S. Malwal, Goudjerate et Synd.; 126 l. long. sur 72. Sol brûlant. Cap. *Adjemyr*, 1 l. Djeypour. Possessions anglaises.
ADJENTY, fort Hind., 19 l. N. E. Aureng-Abad.
ADJEROUD, vl. Egypte, 5 l. N. O. Suez.
ADJIDER, forter. Russie Eur., gouv. Kherson.
ADJIGOR, fort. Hind., 14 l. E. Tchaterpour.
ADJODIN, vl. Hind., 4 l. E. Moultan.
ADJOTS (LES), vg. Fr., 2 l. Ruffec. Mines fer.
ADJOUNBA, p. roy. Guinée, côte Gabon.
ADJURIE, île mer Rouge, baie Houakil.
ADLER, rv. Bohême, c. Koniggratz, se j. Elbe.
ADLERBERG, mtg. Autric., Saltzhourg. Cuiv.
ADLISCHVIL, vg. Suisse, 2 l. S. Zurich.
ADMONT, bg. Styrie, 3 l. N. E. Rottemman.
ADO, p. île golfe Botnie, 17 l. O. côte Finlande.
ADOLPHSECK, vg. Allem., duché Nassau.
ADOLZFURTH, bg. Wurtemberg, pr. Oehringen.
ADOM, p. état Guinée, Côte-d'Or, roy. Ahanta; s'étend le long de la Sama. Fertile; mines or.
ADONI, vg. Hindoust., 77 l. N. Seringapatam.
ADONY, bg. Hongrie, 8 l. E. Stuhlweissenburg.
ADORF, vl. Saxe, 2 l. S. Voigtsberg; 2,050 h. — Autre, Waldeck, 3 l. Corbach. Cuiv. fer, albat.
ADOU, îles océan Indien, à l'O. des Maldives.
ADOUMATIS, îles, archip. des Maldives.
ADOUR, gr. rv. Fr., source H.-Pyrénées, embouch. Océan, à 1 l. Bayonne; 70 l. long.
ADOUROU, fort Hindoust., 15 l. N. O. Markery.
ADOUS, ou **QUAGUAS**, peup. Guinée, côte Ivoire.
ADOWA, vl. du Tigré. Abyss., 8,000 h. Gr. com.
ADRA, bg. Esp., 10 l. O. Almería, pr. *Adra*, rv. — Deux vgs. Syrie : 1° 4 l. Bosra; 2° 5 l. Damas.

ADRADA, bg. Esp., 15 l. N. E. Ségovie.
 ADRAMIT, vl. et golfe Anatol., 27 l. N. Smyrne.
 ADRAGNO, vl. Sicile, 8 l. E. Mazzara.
 ADRARA, vg. Italie, 5 l. E. Bergame; 1800 h.
 ADRETS DE MONTAUXOUX, vg. Fr., 5 l. N. E. Grenoble. Houillère.
 ADRIA, vl. Lomb.-Vénit., 5 l. E. Rovigo, 11 l. S. O. Venise; 9,000 h. Bois, cuirs. Anc. *Adria*.
 ADRIAMPATAM, vl. Hind., 12 l. E. Tanjaour.
 ADRIAN(SAN), bg. Esp., 3 l. N. Benavente.
 ADRIANE, cap. Barbarie, au N. dudésert Barcah.
 ADRIANO, bg. Esp., 8 l. N. E. Léon.
 ADRIATIQUE (MER), ou golfe de Venise, partie de la Méditerranée entre Italie, Illyrie, Dalmatie et Albanie; 200 l. de long. du cap Sainte-Marie à Trieste.
 ADRIEN (St-), p. vl. P.-Bas, 4 l. S. E. Gand.
 ADRIERS, bg. Fr., Vienne, 3 l. Montmorillon.
 ADRO, vg. Italie, 5 l. O. Brescia; 1,600 h.
 ADSON, vl. Et.-Un., N.-Jersey, 10 l. Paterson.
 ADULA, mtgnes, Suisse, canton Grisons.
 ADUR, rv. navig. Anglet., été. Sussex.
 ADUWA, vl. Guinée, Côte-d'Or, roy. Gura.
 ADZUL, p. vl. Valachie, 2 l. Jalonitza.
 ADELORS, seule m. d'or Suède, 6 l. Wexio.
 AÉADES, p. îles à l'O. de la Sicile.
 AÉIDI, (St-) bg. B.-Autriche, 9 l. St.-Pelten.
 AEL, bg. Esp., 15 l. N. E. Burgos.
 AELTERE, vg. Pays-Bas, 5 l. O. Gand; 4,000 h.
 AERNEN, vg. Suisse, Valais, 3 l. S. O. Munster.
 AÉROE, île Danem., Slesvig, S. Fionie; 8,000 h. *Eroeskiohing*, vl. côte N. de l'île; 1,300 h.
 AERSCHOT, p. vl. P.-Bas, 4 l. Louvain; 3,000 h.
 AERSELE, vg. P.-Bas, 6 l. Courtray; 2,800 h.
 AERZBERG, mtg. Styrie, 2 l. N. Mautern.
 AERZEN, bg. Hanovre, 2 l. S. O. Hameln.
 AËSCH, vl. Suisse, canton Bâle, pr. Dornach.
 AFDIMO, *Aflem*, vl. Chyp., 5 l. Bafô; 3,000 h.
 AFF, p. rv. Fr., Ille-et-Vilaine.
 AFFALTER, vg. Saxe, près Losznitz. Ardoises.
 AFFALTRACH, gr. vg. Wurt., 2 l. Heilbronn.
 AFFAR, vl. Arabie, Yemen, 23 l. E. Lohéiah.
 AFFELN, bg. Prusse, 3 l. S. E. Iserlohn.
 AFFENTHAL, gr. vg. Allem., 2 l. Bade. Vins.
 AFFETTU, pays roy. Fanti. V. *Igua* et *Mourie*.
 AFFI, vg. Italie, 5 l. N. O. Vérone.
 AFFILE, bg. Etats rom., 2 l. Paliano; 1,000 h.
 AFFNANA, bg. Tatar. ind. Patr. d'Avicenne.
 AFFLENTZ, vallée Suisse, canton Berne.
 AFFOGADOS, gr. vg. Brésil, près Recife.
 AFFOLTERN, g. vg. Suisse, 3 l. Berne; 1,300 h.
 AFFORI, bg. Italie, 1 l. N. Milan. Soie.

AFFRIQUE, (mont), Fr., Côte-d'Or, 2 l. Dijon.
 AFFRIQUE (Ste-), p. vl. Fr., Aveyron; 1 l. S. E. Rodez, 188 S. Paris; 5,500 h. Sous-préf., trib. de 1^{re} instance. Etouffes laine. Foires aux 4 févr., 4 mars, 16 mai, 14 sept., 9 déc.
 AFGHANISTAN, ou roy. de Caboul, gr. pays Asie, borné N. et O. Perse, Boukharie; S. Beloutchistan; E. Kachgar, Tibet et Hindoustan; 10,000,000 hab.; industr., guerr., professant l'islamisme. Est div. en 5 gr. prov.: Khoraçan, Balkh, Séistan, Moultan, et *Afghanistan propre*, qui renferme 6,000,000 h., et comprend 11 prov. *Caboul*, cap. de tout le roy. Hautes mtgs., vastes plaines bien cultivées, product. variées. Commerce avec Perse, Tibet, Hindoustan.
 AFLAH, pays Afr., Côte-d'Or., roy. Kerrapay.
 AFLENZ, bg. Styrie, 3 l. N. Bruck. Marbres.
 AFOGNAK, une des Aléoutiennes, 6 l. Kadiak.
 AFOLDERN, vg. Allem., près Waldeck.
 AFRAGOLA, p. vl. Italie, 2 l. Naples; 12,800 h.
 AFRICA, vl. et port Barbarie, 33 l. S. E. Tunis.
 AFRICAINES, groupe N. des îles Amirantes.
 AFRIN, rv. Syrie, se jette lac d'Antakiéh.
 AFRIQUE (MAGREB), la 3^e en étendue des cinq parties du monde; s'étend du 37° 4' lat. N. au 34° 24' lat. S., entre 19° 50' long. O. et 49° long. E.; séparée de l'Europe, au N., par la Méditerranée, et de l'Asie, à l'E., par la mer Rouge; bornée O. et S. océan Atl., S. E. mer des Indes. Immense presqu'île, tenant à l'Asie par l'isthme de Suez; étendue, 1820 l. du S. au N., 1650 l. E. à O.; superf., 1,750,000 l. c. L'équateur la coupe en deux parties N. et S.; la dernière n'est qu'un tiers de l'ensemble. L'Afr. sept. contient: au N. Etats barbaresques, Egypte; N. O. désert Sahara, Sénégal, Guinée supér.; N. E. Abyssinie, Nubie; au centre, encore peu connu, la Nigritie, ou Soudan, qui compr. Timbuctou, Cachena, Bournou, etc., pays dont on donne quelques relations plus curieuses que positives. L'Afr. mérid. contient: à l'O. Guinée inférieure; E. côte Zanguebar, à peine explorée, et Mozambique; S. de la ligne, Hottentots, Cafres; au centre, Moolooa, Monoémougi. Îles d'Afr.: à l'O. Açores, Madère, Canaries, Cap Vert, Ascension, Ste.-Hélène; E. Madagascar, Seychelles, Socotora. Princip. mtgs: Atlas, la Lune, Kong, Sierra-Leone, etc. Princip. fleuv.: Nil, Niger, Sénégal, Gambie, Zaïre, Coanza, Orange ou Gariep, Zambeze. Lacs: Dibbe, Tsaad ou Bournou, Achilonda, Maravi. L'Afri-

que, presque entièrement située sous les tropiques, offre partout le contraste de terres desséchées ou fertiles, de villes populeuses ou d'immenses déserts. Les deux tiers sont des plateaux rocailleux et des mers de sable. Elle est riche en poudre d'or, en cuivre et fer; les bêtes féroces y sont innombrables, les espèces d'oiseaux très variées. Les Africains se divisent en berbères, maures, nègres, hottentots, cafres, coptes, etc., etc. Il y a beaucoup de colonies d'arabes et de juifs; quelques-unes d'européens. Nulle véritable civilisation. Monuments d'anciens empires despotiques ou théocratiques le long du Nil. Mahométisme au nord jusqu'au-delà du Niger. Paganisme superstitieux dans le sud et le centre. Christianisme en Abyssinie, au Cap, au Congo, etc. Les langues les plus répandues sont l'arabe dans le dialecte *mogrebin*, ensuite le herber, l'yolof, le mandingue, le congo, le bunda ou angolais, l'abyssinien ou le gheez, etc. La population est estimée, par conjecture, à 100 millions d'hab.

AF TAN, rv. Arabie, golfe Persique.

AFVA, p. île Baltique, entre Aland et Finlande.

AFWESTAD, bg. Suède, 13 l. S. E. Falun.

AFWJOWARA, vl. Laponie norvég.

AFZIA, p. île mer Marmara, à l'O. de Cyzique.

AFZOULGOR, vl. Hind., 12 l. E. Daranagor.

AGABLY, vl. Afr., ch.-l. du pays Touat, route de Tripoli à Timbouctou, 260 l. O. Mourzouk.

AGADES, gr. vl. Afr., cap. du roy. Asben, 80 l. N. Cachena. Centre du comm. de l'Afr. intér.

AGADIR, ou SANTA-CRUZ, vl. marit. Barbarie, 55 l. S. O. Maroc; en ruines.

AGAKHANY, tribu arab. du Farsistan; 15,000 h.

AGAMA, port, île Chypre, 9 l. N. Bafa.

AGAME, prov. du roy. de Tigré, Abyssinie.

AGANA, vl. côte occid. Guaham, îles Mariannes.

AGANIS, p. île, côte orient. de Ceylan.

AGAOU, fort Abyssinie, 60 l. O. Gondar.

AGAPIA, vl. Moldavie, 3 l. S. E. Nimiecz.

AGAR, mt. Turq. Eur., 12 l. N. E. Scutari.

AGARA, p. vl. Turq. As., 4 l. O. Tokat.

AGAROA ou AGROA, gr. vl. en ruines, Hindoustan, prov. Delhy; jadis 125,000 maisons.

AGATA (SANTA), vl. roy. Naples, 5 l. E. Capoue; 2,600 h. — Quatre hgs. même roy. : l'un 3 l. Bovino; le sec. près Sessa; les deux autres pr. Reggio. — Eg. Et. — rom., 8 l. O. Urbin.

AGATHE (Ste.), mtg. Esp., île Minorque.

AGATHENBURG, vg. Hanovre, près Stade.

AGATHON, vl. Afr., roy. Benin, 14 l. N. E. de la mer. — Vg. île Chypre, 9 l. N. E. Famagouste.

AGATHONISI, p. île Archipel, 5 l. S. Samos.

AGATTOU, une des Aléoutiennes, 31. E. Attou.

AGAWAM, vl. et rv. Massachusets, Hampshire.

AGAY, petit port Fr., 3 l. O. Fréjus.

AGAYAS, vl. côte occid. Luçon, Philippines.

AGDAAN, cap à la côte orient. de Samos.

AGDAH, bg. Perse, 33 l. E. Ispahan; 300 feux.

AGDE, vl. Fr., Hérault, 10 l. S. O. Montpellier, 18 l. S. Paris; trib. de comm. et bourse;

port marchand, foire 9 août; 7,300 h.

AGEDABYAH, bg. Barbarie, désert de Barcah.

AGEL, vl. Turq. As., entre Palou et Diarbékir.

AGEN, vl. évêq. Fr. (cap. de l'anc. *Agénôis*);

ch.-l. et préfet. de Lot-et-Garonne; cour roy.,

trib. de 1^{re} inst. et de comm.; 33 l. S. E. Bor-

deaux, 157 S. Paris; 10,750 h. Teintures,

chanvre, grains. Patrie de Scaliger.

AGER, p. vl. forte Esp., 4 l. N. Balaguer.

AGERO, lac Russie, en Livonie.

AGEROE, île golfe Christiania, côte Norvège.

AGEROLA, bg. Naples, 4 l. O. Salerne; 2,200 h.

AGERSOE, île Danem., Gr.-Belt, S. de Corsoer.

AGES, bg. Esp., 4 l. E. Burgos.

AGFOUN, vg. H.-Egypte, 3 l. N. Esné.

AGGER, rv. Prusse, régence de Clèves.

AGGERSHUUS, diocèse Norvège, borné N.

Drontheim, E. Suède, S. Cattéat, O. Chris-

tiansand et Bergen; superf. 265 l. c.; 394,605 h.

Arg., cuiv., fer, alun, bois. *Christiania*, cap.

AGGIUS, vg. Sardaigne, pr. Tempio; 2,500 h.

AGGSBACH, bg. B.-Autriche, 5 l. O. St.-Pœlten.

AGHA, mtg. Brésil, prov. Espiritu-Santo.

AGHADOE, vg. Irlande, pr. Killarney.

AGHADYP, vl. Hind., 19 l. S. Mourchedabad.

AGHAROE, vg. Irl., 4 l. Maryborough; 4,400 h.

AGHER, p. vl. Irlande, comté Tyrone.

AGHI-DAGH, mtg. Arm., 26 l. O. Erzeroum.

AGHIA-POURA, vl. Hind., 23 l. N. Kottack.

AGHIOLINDI, bg. Morée, 4 l. Napoli di Malv.

AGHIOMANA, bg. Romél., 12 l. S. E. Saloniq.

AGHNISH, p. vl. Irlande, 7 l. O. Limerick.

AGHOR, rv. du Mekran, se jette golfe Oman.

AGHRIM, vg. Irlande, 11 l. E. Galway.

AGHRIS, cap à l'O. de l'Irlande, 4 l. Sligo.

AGHROS, vg. Anatolie, distr. de Hamid.

AGI, rv. Perse, Aderbijan, embouch. Ourmyah.

AGIA, hgs. Romél.: 1^o l. Parga; 2^o 7 l. Larisso.

AGLA, vl. commerç. Barbarie, 6 l. N. O. Fez.

AGLASOUN, bg. Anatolie, 5 l. S. Isbartheh.

AGLIATE, bg. Italie, 6 l. N. Milan.

- AGLIE, bg. Piémont, 4 l. S. Ivree; 3,240 h.
 AGLISH, vg. Irlande, 3 l. O. Dungarvan.
 AGLY, p. rv. Fr., Aude, embouch. Méditerranée.
 AGMET, vl. Barbarie, 12 l. S. E. Maroc.
 AGNADELLO, vl. Ital., 3 l. N. Lodi; 1,600 h.
 AGNANO, lac Italie, 2 l. O. Naples. — Vg. Tosc., 2 l. N. Pise. Eaux min.
 AGNES (Ste.-), vg. Anglet., 3 l. N. Truro, 5,800 h. Mines d'étain. — Une des îles Sorlingues.
 AGNETHEN, bg. Transyl., 9 l. Hermanstadt.
 AGNIELLES, vg. Fr., 5 l. O. Gap. Houillière.
 AGNO, rv. Naples, embouch. golfe Tarente. — Vg. et rv. Suisse, Tessin, pr. Lugano.
 AGNONA, bg. Piémont, 6 l. O. Arona.
 AGNONE, vl. Naples, 7 l. N. E. Isernia.
 AGO, vl. côte occid. Luçon, Philippines. — Ile golfe Botnie, Suède, 6 l. S. E. Hudikswall.
 AGOA de Pao, bg. St.-Michel, Açores; 1200 h.
 AGOMISCA, île baie James, Amér. sept.
 AGON, port Fr., 3 l. O. Coutances.
 AGONCILLO, bg. Esp., 3 l. Logroño.
 AGOR, vl. Hindoustan, 14 l. N. E. Oudjein.
 AGORDO, bg. Ital., 5 l. N. O. Bellune; 3,000 h.
 AGOSTA, vl. marit. et commerc. Sicile, 4 l. N. Syracuse, 15,000 h. — P. île Malmerç., pr. Raguse.
 AGOULA, vl. Sénégalie, 8 l. O. Géba.
 AGOUNA, pays roy. Fanti, Guinée; 10,000 h.
 AGOUN-ALIASCA, une des Lisii, Aléoutienne.
 AGOURSCHINK, îles mer Caspienne.
 AGOUSA, p. port de Paros, Archipel.
 AGOUT, rv. Fr. Hérault, embouch. Tarn.
 AGOWS, peup. d'Abys., pr. le Bahr-el-Azreck.
 AGRAFUS, vl. Ionie, 5 l. N. Corfou; 1,100 h.
 AGRAH, gr. prov. Hindoust., bornée N. Dehly, E. Aoude et Allahabad, O. Adjemyr, S. Malwah; 90 l. long. sur 65; 6,000,000 h. Sol très fert. *Agrah*, cap., 45 l. S. E. Dehly; 6,000 h. Monumens, ruines. Possessions angl.
 AGRASKANSK, golfe et pénins. Russie As., mer Caspienne, 27 l. N. Derhend.
 AGRAM, ou ZAGRAB, comit. Croatie hongroise, borné N. Warasdin, E. et S. Krentz et Croatie militaire, O. Illyrie; 85 l. c.; 71,000 h. Ch.-l. *Agram*, vl. libre royale, 13 l. N. E. Carlstadt; 17,000 h.; évêché. Gr. commerce.
 AGRAMON, bg. Esp., Murcie, 3 l. S. Hellin.
 AGRAMUNT, gr. bg. Esp., 4 l. Cervera; 3,000 h.
 AGRATE, vg. Italie, 4 l. N. E. Milan; 1,100 h.
 AGREDA, p. vl. Esp., 10 l. E. Soria; 3,200 h. — Vl. Colombie, 3 l. S. O. Popayan. Min. or.
 AGRES, bg. Esp., 8 l. N. Alicante.
 AGREVES (Ste.-), p. vl. Fr., 8 l. O. Tournon.
 AGRIS, rv. Naples, se jette golfe Tarente.
 AGRIB, mont d'Egypte, vis à-vis le Sinai.
 AGRIGAN, une des Mariannes; 47 l. circ. Volc.
 AGRIMONTI, vl. Naples, 3 l. S. O. Tursi.
 AGRIS, bg. Hongrie, comitat de Zarand.
 AGROMELA, rv. Thessalie, embouch. Zeitoun.
 AGROPOLI, bg. Naples, 2 l. Capaccio.
 AGRYJANSK, bg. Rus. Eur., distr. Astrakhan.
 AGTELEK, bg. Hongrie, comitat de Gomor.
 AGUA, cap sur la côte de Murcie, Esp.
 AGUA-ANIMA, rv. île Cuba.
 AGUABRANCA, mtg. Brésil, pr. Pernambouc.
 AGUACAGUA, bg. Colomb., 12 l. Guyana-vieja.
 AGUACATAL, bg. Colombie, Nlle-Grenade.
 AGUACATENANGO, vl. du Guatemala.
 AGUACLARA, rv. Paraguay, embouch. Paranna.
 AGUACUJA, vg. Brés., 10 l. Minas do Fanado.
 AGUADA, rv. Espag., embouch. Duero. — Promont. et golfe Colombie, E. du golfe Darien. — Vl. et baie Mexique, île Porto-Rico.
 AGUA DE PEIXES, bg. Portug., 6 l. N. Beja.
 AGUADILLA, bg. Mexiq., 25 l. O. Porto-Rico.
 AGUAFRIA, p. vl. Brésil, 26 l. N. St.-Salvador.
 AGUAJE, bg. Mexiq., 15 l. golfe Californie.
 AGUALULCO, vl. Mexiq., 14. S. Guadalupe.
 AGUAN, rv. prov. Honduras, Mexique.
 AGUAPEHY, 2 rvs. Brésil: 1° prov. St.-Paul; 2° prov. Matto-Grosso, se jette Paranna.
 AGUARA, rv. Paraguay, se jette Paranna.
 AGUAQUENTE, vg. Brésil, 20 l. N. E. Pilar.
 AGUA-REVEZ, b. Portug., 11 l. O. Moncorvo.
 AGUARICO, ou *Ahuirica*, rv. Colombie, Nlle-Grenade, source Andes, embouch. Napo.
 AGUARO, rv. Colombie, prov. de Vénézuéla.
 AGUARON, bg. Esp., 9 l. S. O. Saragosse.
 AGUAS, ou *Poyagas*, indiens, flv. des Amazones.
 AGUAS, bg. Esp., 5 l. N. E. Alicante. — Vl. Portug., 4. l. N. E. Sétuval.
 AGUAS-Bellas, bg. Port., 3 l. Thomar. — *Cantientes*, p. vl. Mexiq., 30 l. N. E. Guadalupe.
 — *Candias*, bg. Esp., 8 l. N. E. Burgos.
 AGUAVERDE, lac Mexique, à l'occid. de la prov. Coahuila. — Ile golfe de Californie.
 AGUAVIVA, bg. Esp., 3 l. S. Alcañiz.
 AGUDO, bg. Esp., 17 l. O. Ciudad-Real.
 AGUEDA de Cima, bg. Portug., 3 l. E. Aveiro.
 AGUELA dos Vinhos, bg. Port., 9 l. N. Thomar.
 AGUIAR, 2 bgs. Portug.: 1° 8 l. N. Beja; 2° 10 l. N. O. Castel-Rodrigo.
 AGUIAS, bg. Portug., 7 l. N. O. Evora.
 AGUIEIRA, bg. Portug., 9 l. E. Aveiro.
 AGUIGNAN, île, arclipel des Mariannes.

AGUILA *Fuente*, bg. Esp., 6 l. N. Ségovie.
 AGUILAR, vl. Esp., 5 l. S. O. Estella.
 AGUILAR *de Campos*, bg. Espag., 10 l. N. O. Valladolid.—*de la Frontera*, 8 l. S. Cordoue.
 —*del Campo*, 5 l. E. Cervera, 1,600 h.
 AGUILAS, une des Baléares, 1 l. E. Mahon.
 AGUILAS, p. vl. marit. Esp., 7 l. S. E. Lorca.
 AGUILON, bg. Esp., 8 l. S. O. Saragosse.
 AGUIRRA, riv. Amér. mérid., Guyane.
 AGUJA, cap sur la côte Pérou, 57 l. S. O. Piura.
 AGUNA, vl. Guinée, 10 l. S. O. Benin.
 AGUSTIN (St.), bg. Esp., 7 l. N. E. Madrid.
 AGVEH, *Aghisi*, vl. Anatolie, 10 l. N. Isnik-mid.
 AGVOUNA, pays Guinée, roy. Kerrapay.
 AHANTA, roy. Guinée, s'étend de l'Ancohra à Chama; borné O. Gura, E. Fanti, N. Warsaw.
 АННАР, p. vl. Hind., 22 l. E. Dehly; — autre, 16 l. S. O. Tehatpour.—Pet. vl. et riv. Perse, 18 l. N. E. Tauris.
 AHAUS, p. vl. Etats Pruss., 10 l. O. Munster.
 AHEDO, bg. Esp., 6 l. N. E. Burgos.
 AHIOLOU, *Akelo*, bg. Romélie, 4 l. E. Bourgas.
 AHIR, pays Afr., Ashen, 12,000 h. *Asoudi*, cap.
 AHKAF, désert entre Yémen et Nedjed, 350 l.
 AHKORA, bg. Beloutchistan, 7 l. O. Guadar.
 AHKREM, bg. Perse, 10 l. E. Aboucher.
 AHLBERG, vl. Hesse, 3 l. N. Cassel. Magnésie.
 AHLDEN, bg. Hanovre, 2 l. S. Walsrode.
 AHLEN, p. vl. Prusse, 6 l. S. Munster; 2,320 h.
 AHLERSTEDT, vg. Hanovre, 2 l. Harsefeld.
 AHLO, île golfe Botnie, côte occ. Finlande.
 AHLSHAUSEN, vg. Brunswick, distr. Hartz.
 AHLTEN, vg. Allem., 2 l. Hanovre.
 AHMDABA, vl. Hind., 14 l. N. E. Pounah.
 AHMED-ABAD, anc. gr. vl. Hind., cap. du Goudjerate, 116 l. N. Bombay; 100,000 h. Ruin.
 AHMED-NAGOR, anc. gr. vl. Hind., 14 l. N. E. Pounah; — autre, 22 l. S. O. Doungherpour.
 AHMED-POUR, gr. vl. Afghanistan, 59 l. S. O. Moultan.—Vl. Hind., 12 l. S. Kottack.
 AHMID-ABAD, vl. Hind., 35 l. N. O. Lahore.
 AHMODAH, gr. vg. Hind., 12 l. Banda.
 AHMOUD, vl. Hind., 5 l. N. O. Berotch.
 AHOUNA, p. vl. Hind., 35 l. N. E. Tchandour.
 AHOUNAH, port. Guin. Dahomey, sur la Volta.
 AHR, rv. Prusse, coule d'Alendorf au Rhin.
 AHRBERG, bg. Bavière, 3 l. S. Anspach; 3,300 h.
 AHRENSBERG, vg. Allem., 4 l. S. Strélitz.
 AHRENSBOCK, bg. Holstein, 4 l. N. Lubeck.
 AHRENSBURG, vl. Allem., 2 l. E. Bukeburg.
 AHRWEILER, p. vl. Prusse, 2 l. O. Coblentz.
 AHSА, p. bg. Perse, 25 l. N. O. Kabis.

AHSDORF, vg. Prusse, 1 l. S. Mansfeld.
 AHTEBOLI, bg. Romélie, 12 l. S. E. Bourgas.
 AHUAZ, *Auwaz*, bg. Perse, 20 l. S. O. Chuchter.
 AHUN, p. vl. Fr., 4 l. S. E. Guéret; 1,750 h.
 AHUS, vg. et port Suède, 3 l. S. E. Christianstad.
 AI, gr. rv. Russie Eur., gov. Orenbourg.
 AIAGOU, mtg. et riv. Mongolie, N. O. Chine.
 AIA-KA-LA, forter. Turq. As., 25 l. O. Erivan.
 AIALASTO, rv. Amér. mérid., Tucuman.
 AIANDOUN, gr. vg. Anatolie, 14 l. O. Sinope.
 AIAPEL, vl. et lac Colombie, prov. Antioquia.
 AIAР-KAZRA, vl. Boukharie, 20 l. E. Saganian.
 AIAS, p. vl. et riv. Anatolie, 10 l. O. Angora.
 Eaux min., argent. cuivre.—Port Turq. As., 16 l. E. Adana.—Vl. Asie, 18 l. N. E. Turkestan.
 AIASMATI, vl. Anatolie, 5 l. O. Pergame.
 AIA-SOLOUK, bg. Anatolie, 15 l. S. E. Smyrne.
 Ruines d'Ephèse.
 AIATECLA, vg. île Chypre, 5 l. S. Nicosie.
 AIBECCH, bg. Hind., 30 l. N. O. Travancore.
 AIBLING, bg. Bavière, 10 l. S. E. Munich.
 AICHA, vl. Bohême, 7 l. E. Iung Bunzlau.
 AICHACH, vl. Bavière, 5 l. N. Augsburg.
 AICHALDEN, vg. Wurtemberg, 3 l. S. Berndorf.
 AICHEIM (*Iller*), p. vl. Bavière, 12 l. S. Alm.
 AIDAD, ou *Djidyd*, vl. et port m. Rouge, Nubie.
 AIDARSKAIA, bg. Russ., 14 l. S. E. Starobielsk.
 AIDAT, vl. de l'île Nippon, 23 l. N. O. Nambou.
 AIDEDJ, p. vl. Perse, distr. de Chuchter.
 AIDENBACH, bg. Bavière, 3 l. S. O. Vilshofen.
 AIDLINGEN, gr. vg. Wurt., 2 l. O. Bollingen.
 AIDOMAGGIORE, vg. Sard., 9 l. N. Oristano.
 AIDONE, p. vl. Sic., 2 l. N. E. Piazza; 3,700 h.
 AIDOS, vl. Romélie, 26 l. N. E. Andrinople.
 AIGALIERS, vg. Fr., 6 l. N. Nimes. Houilles.
 AIGEN, 2 bgs. Autriche: l'un 10 l. N. O. Lintz; l'autre 1 l. S. E. Salzbourg.
 AIGHOUISTAN, désert Tatarie indépend.
 AIGLANDE, vg. Fr., 2 l. N. O. Saint-Lô.
 AIGLE (L), vl. Fr., Orne, 6 l. N. E. Mortagne; 6,000 h. Toiles, épingles.—Promont. entre Marseille et Toulon, pr. la Ciotat.—Pet. île flv. S.-Laurent, B.-Canada.
 AIGLE, AELEN, p. vl. Suisse, Vaud, 3 l. N. St.-Maurice; 2,500 h. Salines; marbres; vins.
 AIGLEPIERRE, vg. Fr., 3 l. Poligny. Cuivre.
 AIGLEVILLE, vl. Et.-Un., 15 l. O. Cahawba.
 AIGNAN, vl. Fr., Gers, 7 l. N. O. Mirande.
 AIGNAN (St.), vl. Fr., 8 l. S. Blois; 2,500 h.
 Pierres à fusil.—Vg. Fr., 2 l. Rochefort; — autre 8 l. Mayenne.—Île archipel Louisiade.
 AIGNAY, bg. Fr., 10 l. N. O. Dijon. Toiles.

- AIGRE, p. vl. commerc. Fr., 41. S. O. Rufsec; 1,400 h.; 12 foires par an.
- AIGREFEUILLE, 2 vgs. Fr. : l'un 5 l. N. Rochefort; l'autre 5 l. S. E. Nantes.
- AIGUEBELLE, p. vl. Savoie, 6 l. S. E. Chambéry. Cuivre, fer.
- AIGUEBLANCHE, vg. Savoie, près Moutiers.
- AIGUEPERSE, p. vl. Fr., 31. N. Riom; 4,550 h. Patrie l'Hospital, Delille. —Bg. à 2 l. Monsols.
- AIGUES-BONNES, bg. Fr., Aude, près Caudiès; —autre B.-Pyénées, 6 l. S. Pau.
- AIGUES-MORTES, p. vl. Fr., Gard, 7 l. S. O. Nîmes; 2,540 h. Fortificat.; salines.
- AIGUES-VIVES, v. Fr., 4 l. S. O. Nîmes.
- AIGUILLE (L'), hte. mtg. Fr., Isère, 2 l. N. Die.
- AIGUILLES, vg. Fr., 5 l. S. E. Briançon.
- AIGUILLES (Cap des), pointe la plus. mérid. Afrique, 35 l. S. E. Cap-de-Bonne-Espérance.
- AIGUILLON, pet. vl. Fr., 6 l. N. O. Agen; 3,600 h. Commerce blé, eau-de-vie.
- AIGUILLON (L'), vg. Fr., 4 l. Sables-d'Olonne.
- AIGUINES, vg. Fr., Var, 7 l. N. Draguignan.
- AIGUN, bg. Fr., 6 l. S. Oleron. Marbres.
- AIGURANDE, vl. Fr., 4 l. S. O. la Châtre.
- AIHA, vl. Mandchourie, 30 l. S. O. Chen-Yang.
- AIHENE, vl. et port Asie, 38 l. S. O. Cambodge.
- AIKES, bg. Transylv., 6 l. N. E. Clausenburg.
- AIKO, p. île Russie, golfe Botnie.
- AIIAH, vl. ruinée Arabie, 44 l. E. Suez.
- AILLAN, 2 hgs. Fr. : 1^o 4 l. N. O. Auxerre; 2^o 6 l. S. E. Montargis.
- AILLAS, bg. Fr., Gironde, 2 l. Bazas.
- AILLEVANS, vg. Fr., H.-Saône, 3 l. S. E. Lure.
- AILLEVILLERS, vg. Fr., 3 l. Luxeuil, 1300 h.
- AILLON, vg. Savoie, 4 l. N. Chambéry; 1700 h.
- AILLY le Haut-Clocher, vg. Fr., 3 l. E. Albeville; — sur Noye, 5 l. N. O. Montdidier.
- AILRINGEN, bg. Wurtemb., 3 l. N. Kunkelsau.
- AILSA, une des Hébrides, au S. d'Arran.
- AII WESTON, vl. Anglet., cté. Huntingdon.
- AIMARAEZ, prov. Pérou, bornée N. et O. Andahuaitas, S. Parinacocha, E. Cotabamba; 45 l. sur q; 15,000 h. Htes. mtgs.; or, arg., merc.
- AIMARGUES, p. vl. Fr., 4 l. Nîmes.
- AIME, bg. Savoie, 3 l. N. E. Moutier. Antiquités.
- AIMEN, lac Finlande, N. du lac Saïma.
- AIN, rv. Fr., source monts Jura, embouchure Rhône, à 8 l. Lyon; 38 l. long.
- AIN, dép. Fr. (comprend Bresse, Bugey, Gex) born. N. Jura, O. Rhône et Saône-et-Loire, S. Isère, E. Suisse et Savoie; étend. 24 l. sur 18, superf. 584,822 hectar.; 328,828 h. Arrosé par Rhône, Saône, Ain, etc. Sol pierreux; fourrages; vins; bétail, volaille; sapins, chênes. Divisé en 5 arrond.: Bourg, ch.-lieu.; Nantua, Belley, Trévoux et Gex. VI^e div. milit. r sort de la cour roy. de Lyon. Elit 5 députés.
- AINA, bg. Esp., 9 l. S. O. Chinchilla.
- AINAD, vl. Arabie, 60 l. Chehr.
- AINADA, cap et vl. Romélie, 1 l. Kirc-Kilissia.
- AINADJIK, bg. Turq. E., 16 l. N. E. Gallipoli.
- AINAY, le Château, p. vl. Fr., Allier, 3 l. Cérrilly; — le Vieux, Cher, 2 l. Saint-Amand.
- AIN-CHIRIN, vg. Syrie, 3 l. N. O. Jérusalem.
- AINCILLE, vg. Fr., pr. St.-J.-Pied-de-Port.
- AINCOURT, vg. Fr., S.-et-Oise, 2 l. S. Magny.
- AINCREVILLE, vg. Fr., Meuse, 1 l. S. O. Dun.
- AINDLING, bg. Bav., 4 l. N. E. Augsburg.
- AINEGHEUL ou Agio-Nicolo, p. vl. Anatolie, 9 l. S. Isnik; — autre, 5 l. S. Allah-Chehr.
- AIN-EL SALAH, vl. Touat, 12 l. N. E. Agably.
- AIN-HAMIL, vg. Syrie, 1 l. S. de Cana.
- AINIMOASA, vl. Valachie, N. O. de Tergovitz.
- AINOS, peupl. Asie orient., îles Ieso, Tchoka.
- AINSA, p. vl. Esp., 9 l. N. Barbastro.
- AINTAB, vl. Syrie, 19 l. N. E. Alep; 20,000 h.
- AINZON, bg. Esp., Aragon, 1 l. E. Borja.
- AIOATO, bg. Prov.-Unies, 12 l. S. La Paz.
- AIOS CONSTANTINOS, vl. Candie, 3 l. Canée.
- AIOU, ou Youl, groupe de 16 îles, arch. des Moluques, côte N. Waigiu; 2,400 h.
- AIOUSDEKA, vl. Candie, 1 l. N. Métropoli.
- AIR, distr. Pennsylvanie, cté. Bedford; 1,760 h.
- AIRAINES, bg. Fr., 6 l. O. Amiens; huile.
- AIRANO, bg. Italie, 4 l. S. E. Como.
- AIRASCA, vg. Piémont, 2 l. Pignerol; 1,800 h.
- AIRDMORE, cap cté occid. Skye, îles Ebudes.
- AIRDRIE, vl. Ecosse, 4 l. E. Glasgow; 4,900 h.
- AIRE, vl. épisc. Fr., 6 l. S. E. St.-Sever; 3,500 h. — Vl. forte Fr., Pas-de-Cal., 3 l. S. E. St.-Omer; 8,630 h. Patrie de Mallebranche.
- AIRE, rv. Angl., York, se jette dans l'Ouse.
- AIROLA, vl. Naples, 4 l. N. Nola; 3,900 h.
- AIROLO, vg. Suisse, Tessin, 1 l. N. Bellinzone.
- AIRON, rv. Fr., se jette Loire, pr. Nevers.
- AIRTH, p. vl. et port Ecosse, 3 l. Stirling; 1,600 h.
- AIRTON, bg. Angl., York, 2 l. N. O. Skipton.
- AIRVAULT, j. vl. Fr., D.-Sèvres, 5 l. N. Parthenay; 1,900 h. Etoffes; horlogerie.
- AISCH, rv. Bav., embouch. Rednitz; 13 l. long.
- AISEAU, vg. P.-Bas, 2 l. E. Charleroy. Forges.
- AISEREY, bg. Fr., 4 l. S. E. Dijon.
- AISEY, bg. Fr., Côte d'Or, 2 l. S. Chatillon.
- AISKA, vl., île Nippon, 11 l. S. E. Miako.

- AISLINGEN**, bg. Bav., 8 l. N.O. Augsburg.
AISMUNDERLY, vg. Angl., York, pr. Rippon.
AISNE, gr. rv. Fr., source 4 l. S. Clermont (Ois.),
 embouch. Oise, près Compiègne; 62 l. long.
AISNE, dép. Fr., formé partie Picardie, Brie,
 et île de France; borné N. dép. du Nord, E.
 Ardennes et Marne, O. Oise et Somme, S. Seine-
 et-Marne; étend. 30 l. sur 19; superf. 749,183
 hectares; 460,000 h. Arrosé par Aisne, Marne,
 Oise, Somme, Oureq. Forêts; sol calcaire; cé-
 réales, légumes, fourrages; manufact. Divisé en
 5 arrond.: Laon, ch.-l.; Château-Thierry, St-
 Quentin, Soissons, Vervins. 1^{re} div. milit.; res-
 sort cour roy. Amiens. Elit six députés.
AISTERSHEIM, bg. Autriche, près Hag.
AITAOU, chaîne de mtgs. Tatarie indép.
AITENBACH, bg. Bavière, 7 l. O. Passau.
AITERHOFEN, bg. Bav., distr. de Straubing.
AITHSTING, port de Mainland, îles Shetland.
AITRACH, gr. vg. et rv. Wurt., 3 l. Leutkirch.
AIX, anc. vl. Fr., B.-du-Rhône, 5 l. N. Mar-
 seille, 197 l. S. E. Paris. Archev., cour roy., tri-
 bun.; faculté de droit, de théologie; biblioth.;
 bains; 22,000 h. Vins, eaux-de-vie, olives;
 laine, soieries, velours.—Pet. vl. Savoie, 3 l.
 N. Chambéry; 2000 h.; eaux thermales.
AIX, 2 vgs. Fr.: l'un près Die; l'autre 4 l. N. E.
 Douay. — Ile côte Fr., 3 l. S. La Rochelle.
AIX DANGILLON, bg. Fr., 4 l. N. E. Bourges.
AIX EN O'THE, bg. Fr., 6 l. O. Troyes; 1600 h.
AIX-LA-CHAPELLE, AACHEN, bell. vl. épisc.
 Etats Prus., chef-l. de rég.; 25 l. O. Coblenz,
 100 l. E. Paris; 27,200 h. Monumens, bains
 célèbres; fer, plomb, houille; draps, teintur.
AIXE, pv. vl. Fr., 2 l. S. O. Limoges; 2,350 h.
AIZENAY, bg. Fr., 3 l. Bourb.-Vendée; 3,500 h.
AIZOU, vl. île Nippon, 18 l. S. Nambu.
AIZY, vg. Fr., 6 l. S. E. Tonnerre.
AJA (cap d'), pointe la pl. mérid. de la Tauride.
AJACCIO, vl. forte et port Fr., ch.-l. du
 dép. de la Corse; 60 l. S. E. Toulon; 7,400 h.
 Evêché, cour roy., tribunaux. Vins, huile,
 corail. Patrie de Napoléon Bonaparte. — Le
 golfe d' Ajaccio a 3 l. du cap Muro à Carata.
AJALVIR, bg. Esp., 4 l. S. E. Madrid.
AJAMIL, bg. Esp., 8 l. S. E. Logroño.
AJAN, ou **ACHAM**, pays peu connu de la côte
 orient. Afriq.; s'étend du cap. Guardafui au
 Magadoxo, 190 l. long. Arabes. Or, ivoire.
AJASSO, vg. et port Turq. Eur., 5 l. Mytilini.
AJELLO, vg. Illyrie, 5 l. S. O. Gortz; 1100 h.
 — Quatre bgs. roy. Naples: le prem. 8 l. S.

- Aquila; le sec. 5 l. S. Cosenza, 2,500 h.; le tr.
 près Salerne; le quatr. près Avellino, 1,200 h.
AJETA, vg. Naples, 3 l. N. Scalea; 3,000 h.
AJOFRIN, vl. Esp., 3 l. S. E. Tolède; 3,350 h.
AJOS, p. île au N. du golfe Botnie, Finlande.
AKABET-ASSELAM, défilé Barbarie, 50 l. O.
 Albaretoun, désert de Barcah.
AKANIMINA, vl. et port Guinée, pr. Apollonia.
AKAOUNAH, p. vl. Hind., 8 l. E. Berotch.
AKASAGA, vl. côte mér. Nippon, 40 l. E. Miako.
AKASI, vl. marit. Nippon, 21 l. O. Miako.
AKATO, vl. Nippon, 24 l. O. Miako.
AKBACH, vg. Perse, 4 l. S. Eryvan.
AK-BACHI-LIMAN, anc. *Sestos*, port du dét.
 des Dardanelles, 7 l. S. O. Gallipoli.
AKBERABAD, 2 pet. vls. Hind.: l'une 37 l.
 S. Dehly; l'autre 7 l. N. Rampour.
AKBERPOUR, p. vl. Bengale, 11 l. N. O. Ko-
 rah. — Vl. Hind., 13 l. S. E. Feyz-Abad.
AKCHAR, bg. Anatolie, 10 l. O. Beldjers.
AKCHEHER, vl. Anat., 20 l. S. E. Aphioum-
 Carahissar; 1500 mais. Commerce tapisseries.
AK-DAGH, hte. mtg. Perse, 5 l. N. Khaikhal.
AKDASCH, vl. Schirvan, 12 l. S. O. Schamakhie.
AKERMANE, vl. Russie Eur., 11 l. S. O.
 Odessa; 15,000 h. Monum.; cafés. Sel.
AKERSLOOT, vg. Holl., 2 l. S. Alkmaer.
AKHALGORI, vg. Russie As., 12 l. N. Tiflis;
 1,200 h. Archevêché grec. Tissus de coton.
AKHALKALAKI, vl. Turq., 14 l. Akhalziké.
AKHALZIKE, pachalic Turq. As., borné N. et
 E. Russie As., O. Trébisonde, S. Erzeroum
 et Kars; 50,000 hab. *Akhalziké* ou *Akiska*,
 capit., et archev. grec; 27 l. E. Koniéh; 15,000
 h. Comm. esclaves; soie, miel.
AKHISSAR, vg. Anat., 23 l. N. E. Smyrne.
AKHLAT, p. vl. Turq. As., 35 l. O. Van; 1000 m.
AKHMET, vg. Géorgie russ., 6 l. N. Telaf. Vins.
AKHOUNOVA, bg. Russie Eur., Orenbourg.
AKHOUTA, vg. Russie As., 18 l. N. O. Derbend.
AKHSICA, vl. Tatarie indép., 20 l. N. E.
 Khodjend. Or, argent.
AKHTA, une des Andréanov, Alcoutiennes.
AKHTAMAR, île, Turq. As., 5 l. S. Van.
AKHTCHEH-CHEHR, vg. Anat., 15 l. O. Boly.
AKHTI, vl. Russie Asiat., 26 l. E. Téfaf.
AKHTIRKA, vl. Russie Eur., ch.-l. de district,
 22 l. N. O. Kharkof; 13,500 h.
AKHTOUBENSK, 2 bgs. Russie; l'un à 6 l. N.
 E., l'autre à 7 l. E. Tzaritsin, sur l' *Akhtouba*.
AKI, prov. Japon, partie occid. de Nippon.
AKICHEV, vg. Russie Eur., 3 l. Bouzouloutsk.

- AKILI, vl. Anatolie, 10 l. E. Constantinople.
 AKIM, roy. Guinée, tribut. des Achantis, borné N. Amina, E. Aquapim, O. Achanti, S. Assiu.
 AKINDA, vl. Japon, prov. Deva, ile Niphon.
 AKINDATORI, vl. Niphon, 8 l. S. E. Mogami.
 AKISICA, vl. Niphon, 60 l. O. Miako.
 AKKAH, bg. Maroc, 30 l. S. E. Suse; 10,000 h.
 AKKAR, mtg. Syrie, E. de Tripoli.—Bg. Syrie, 8 l. E. Tripoli. Evêché maronite.
 AKKAS, vg. Finlande, 9 l. N. O. Tavastehous.
 AKKASOKI, mtg. Laponie norv. S. O. Talwig.
 AKKEND, vl. Perse, 27 l. S. O. Ardebyl; 4000.
 AKKOUL, laes Tatarie indép., 30 l. du Teniss.
 AKKRUM, vg. P.-Bas, Frise, 2 l. N. Heerenveen.
 AKRANSK, vl. Russie As., sur l'*Aklan*, gouv. Irkoutsk, 200 l. N. E. Okhotsk.
 AKLIN, ile golfe Mexique.
 AKLYBA, vl. Afr., Tunis, 5 l. S. cap Bon.
 AKMYN, vl. H.-Egypte, ruines de l'anc. *Panopolis*, 6 l. N. O. Girgeh; 3,500 h.
 AKO, vl. Japon, Niphon, 31 l. O. Miako.
 AKOAT, vl. comm. Hind., 11 l. O. Elitchpour.
 AKOGOR, vl. Hind., 12 l. O. Bheritpour.
 AKOLAH, p. vl. Hind., 5 l. E. Balapour.
 AKOLY, p. vl. Hind., 10 l. S. O. Elitchpour.
 AKORA, vl. Afghanist., 2 l. emb. du Caboul.
 AKOTTIM, pays Guinée, roy. Kerrapay.
 AKOUCHA, pays Russ. As., Daghestan; 18,000 fam.—*Akoucha*, ch.-l., à 22 l. O. Derhend.
 AKOULIS, vl. Perse, Arménie, E. d'Asdabad.
 AKRABA, rv. Syrie, coule de Balbek à Damas.
 AKRANY, vl. Hind., 27 l. E. Bérotch.
 AKROFROUM, 2 vls Guinée; 1° Achanti, 13 l. N. E. Coumassie; 2° Assin, 25 l. N. Igua.
 AKROPONG, vl. Guinée, cap du roy. Aquapim, 4 l. du Saccom.
 AKSABISUREFA, vl. Afr., 50 l. S. E. Fez.
 AKSAI, vg. Russie As., 13 l. S. O. Kizliar, sur l'*Aksai*, qui se jette mer Caspienne.
 AKSARAI, fort Tatarie indép., 17 l. S. Khiva.
 AKSERAI, vl. Caramanie, 30 l. N. O. Koniéh.
 AKSOU, vl. et rv. P.-Boukharie, 60 l. E. Kachgar.—Bg. et rv. Anatol., 4 l. S. E. Brousse.
 AKTACH, bg. P.-Tibet, 95 l. N. E. Feyz-Abad.
 AKTACHE, vg. Russie Eur., 5 l. N. O. Kozlof.
 AKTAS, vl. Kalmoukie, 68 l. N. E. Turfan.
 AKTEPEH, bg. Perse, 40 l. N. E. Tauris.
 AKULCOTTA, vl. Hind., 3 l. N. Beydjapour.
 AKUMI, vl. Niphon, 18 l. S. Acheta.
 AKZAR, vl. Kalmoukie, 110 l. E. Kachgar.
 ALA, vl. Japon, ile Ximo, 6 l. N. E. Naka.—Pet. vl. Tyrol, 3 l. S. Roveredo; 2,400 h.
 ALA-DAGH, h. mtg. Turq. As., 20 l. O. Ararat.—Haute-mtg. Anatolie, entre Boly et Angora; une rv. du même nom y prend sa source.—Bg. Caramanie, 14 l. S. Koniéh.
 ALABAMA, un des Etats-Unis, borné N. Tennessee, E. Géorgie, S. Floride et golfe Mexique, O. Mississipi; étend. 120 l. sur 71; 128,000 h., dont 10,000 Indiens. Sol fertile; coton. Divisé en 24 comtés; Cahawba, ch.-l.—*Alabama*, rv. princip. de cet état, formée de la Coosa et Tallapoosa; 50 l. long; embouch. baie Mobile.—Vl. même état, été. Monroe, 4 l. fort Jackson, habitée par les Indiens *Alabamas*.
 ALABASTER ou *Eleuthera*, ile Lucayes, 10 l. E. Nlle-Providence; port; fort Angl.
 ALABAT, une des Philippines, côte E. Luçon.
 ALABLAC, forter. Arabie, 70 l. N. E. Médine.
 ALACHUA SAVANNA, plaine Floride or., Etats-Unis; 7 l. circonf.; 27 l. O. S. Augustin.
 ALACRANES, roch., côte mér. golfe Mexique.
 ALADIN, îles arch. de Merghi, O. Malacca.
 ALADJAN, bg. Anatolie, 15 l. S. E. Sinope.
 ALAFOENS, bg. Portug., 3 l. N. E. Visen.
 ALAFTARA, vl. Finlande, 12 l. N. E. Abo.
 ALAGOA, bg. Portug., 2 l. S. Silves.
 ALAGOAS, vl. commerce. Brésil, Pernambuco.
 ALAGON, bg. Esp., 6 l. N. O. Saragosse.—Rv. prov. Salamanque, se jette Tage.
 ALAGOR, vl. Hind., 8 l. E. Seringapatam.
 ALAH, bg. Arabie, 46 l. N. Médine.
 ALAIGNE, vl. Fr., Aude, 3 l. N. O. Limoux.
 ALAIGNON, p. rv. Fr., Cantal, source pr. Murat.
 ALAINCOURT, bg. Fr., Eure, 2 l. E. Verneuil.
 ALAIS, vl. Fr., Gard, 8 l. N. O. Nîmes; ch.-l. d'arrond.; tribunaux; 9,600 h. Comm. blé, vin, huile, saïence, verrerie. Foires aux 17 janv. et 24 août. Aux envir. ser. houille, eaux min.
 ALAIT, volcan mer Okhotsk, 17 l. S. O. Lopatka.
 ALAJARVI, vl. Finlande, 25 l. E. Vasa.
 ALAJOR, p. vl. Minorque, 3 l. Port-Mahon.
 ALAKANANDA et ALAKAUNDRA, 2 rvs. Hind. source Himalaya, embouch. Gange.
 ALAKENITCHE, vg. Romél., 21 l. S. E. Ruzgrad.
 ALAKNOOR, lac Mongolie, 95 l. S. E. Hami.
 ALAKTOU-GHUL, lac Kalmoukie, 25 l. s. 15.
 ALALPARDO, bg. Esp. 6 l. N. E. Madrid.
 ALAMA, vl. Esp., 4 l. O. Calatayud; eaux min.—Rv. Esp., coule de Villaraso à l'Ebre.
 ALAMEDA (LA), bg. Esp., 2 l. E. Madrid; —autre 10 l. N. E. Ségovie.—Bg. Mex., 21 l. S. Fé.
 ALAMINOS, bg. Esp., 12 l. E. Guadalaxara.
 ALAMO (EL), bg. Esp., 7 l. S. O. Madrid.

ALAMOS (tos), vl. Mexique, 41 l. N. O. Sinaloa; 8,000 h., Min. argent.—Vl. Brésil, prov. Para.

ALAN, vg. Fr., 5 l. N. E. St.-Gaudens.

ALAND, ile russe, côte S. O. Finlande, environnée d'un gr. nombre de pet. îles; ports; pâturages; 13,500 h., suédois.—Baie Irlande, 3 l. S. Waterford.

ALANDROAL, bg. Portugal, 2 l. S. Villaviçosa.

ALANGASI, bg. Colombie, 4 l. Quito, pr. la source de l'*Atangasi*, qui se j. dans la Toachi.

ALANGE, bg. Esp., 4 l. S. E. Mérida. Eaux min.

ALANGHAU, forter. Hind., 4 l. N. E. Cotchin.

ALANGIS, vg. Fr., 6 l. S. O. Epinal. Forges.

ALANIS, bg. Esp., 14 l. N. E. Séville.

ALANNO, bg. Naples, 4 l. S. Civita di Penne.

ALAPAEVSK, vl. Russie Eur., 20 l. N. O. Irbit.

ALAPAICHA, mtgs. chaîne de l'Oural. Cuivre.

ALAPOUCHE, bg. commerc. du Travancore.

ALAR, bg. Perse, 5 l. S. O. Téhéran.

ALARA, bg. Turq. As., 9 l. N. Mossoul.—Rv. Caramanie, se jet. Méditerr.—Rv. Colombie, se jette Cauca.

ALARCON, bg. Esp., 14 l. S. E. Cuenca.

ALARIC, canal Fr., ouvert près Bagnères.

ALARILLA, bg. Esp., 6 l. N. E. Guadalaxara.

ALARO, bg. Esp., Mayorque, 4 l. N. Palma; 2,400 h.—Rv. Naples, emb. mer Ionienne.

ALASKA, péninsule russe, côte N. O. Amér. sept.; 250 l. S. du détroit de Bering.

ALASSABAN, ile mer Rouge, près l'Yémen.

ALASSAC, p. vl. Fr., 3 l. N. O. Brive; 3,200 h.

ALASSIO, bg. Etats sardes, Gènes, 1 l. S. O. Albenga; 5,000 h.; port commerc.

ALASSONA, bg. Romélie, 5 l. N. O. Larisse.

ALAT, bg. Russie Eur., 11 l. E. N. Kazan.

ALATA, p. vg. Abyss., Amhara, 31 l. S. E. Gondar.—Vg. côte occid. Corse, 2 l. N. Ajaccio.

ALATAMAHIA, vl. Et.-Unis, Géorgie, 20 l. S. E. Milledgeville, pr. la source de l'*Atamaha*, qui se jette oc. Atlant., près Darien; 35 l. long.

ALATRI, anc. vl. épisc. Etats rom., 5 l. N. E. Frosinone; 8,700 h.

ALATYR, vl. Russie Eur., ch.-l. distr., 41 l. O. Simbirsk; 2,700 h.; à l'embouch. de l'*Alatyr*, qui a source S. E. Ardatof.

ALAUHUTTE, vg. Boh., pr. Gorkan. Alun.

ALAUSI, vl. Colombie, prov. Quito, sur l'*Alausi*, 12 l. N. Cuenca. Cotons; eaux min.

ALAVA, une des 3 divis. Biscaye, Esp., bornée S. O. V.—Castille, E. Navarre.—*Vitoria*, cap.

ALAVERDI, vg. Géorgie russe, 3 l. N. O. Telaf.

ALAVIESKA, vl. Finlande, 12 l. S. Brahestad.

ALAVO, vl. Finlande, 25 l. S. E. Vasa.

ALAXAR, bg. Esp., 13 l. N. O. Séville.

ALAYA, vl. Turquie, 26 l. O. Anamour.

ALAYRAC, vg. Fr., 4 l. E. Montélimart.

ALAZAN, rv. Russ. As., du Caucase au Kour.

ALAZEIA, rv. Sibirie; source montag. même nom, gouv. Irkoutsk, 100 l. N. E. Zatifersk; embouch. mer Glaciale; 140 l. long.—Vl. sur les bords, district Jakutsk.

ALB, mtgs. Wurtemberg., s'étend. de l'E. Forêt Noire au Kocher et Jaxt, entre le Neckler et le Danube.—Rv. Bade, emb. pr. Carlsruhe.

ALBA, vl. épisc. Piémont, ch.-l. de prov., 10 l. S. E. Turin; 7,000 h., et le territ. 99,000 h.

ALBA de Tormes, vl. Esp., 5 l. S. E. Salamanca; 1,300 h.;—de *Cerrato*, 4 l. E. Palencia;—de *los Cardanos*, 4 l. O. Palencia;—de *Yeltes*, 5 l. E. Ciudad-Rodrigo.

ALBACETTE, p. vl. Esp., 3 l. N. O. Chinchilla; 7,000 h. Vins, safran, foire célèbre.

ALBACH, vl. Turq. As., 25 l. S. O. Van.

ALBADRA, îles oc. Indien, côte Zanguebar.

ALBAIRATE, bg. Italie, 7 l. N. O. Pavie.

ALBALADE, bg. Port., 7 l. N. O. Ourique.

ALBALADEJO, bg. Esp., 23 l. N. E. Jaen;—de *Cuenda*, 8 l. S. O. Cuenca.

ALBALAT de Pardines, bg. Esp., 2 l. Alcira;—de *Zorita*, aut. bg. 8 l. S. E. Guadalaxara.

ALBAN, vg. Fr., 5 l. E. Alby. Fers.

ALBAN (St.-) pl. bgs. Fr.: 1° 3 l. S. O. Roanne, eaux min.; 2° Lozère, 2 l. Serverette, 2,100 h.; 3° 1 l. N. E. Alais; 4° Isère, 2 l. Roussillon.

ALBAN (St.-) des *Urtières*, vl. Savoie, 2 l. S. O. Aiguebelle;—des *Villard*, autre vl. Savoie, 2 l. O. St.-J.-Maurienne. Fer.

ALBANCHEZ, bg. Esp., Grenade, 13 l. N. E. Almeria;—autre. 5 l. E. Jaen.

ALBANELLA, bg. Naples, 15 l. N. Capaccio.

ALBANIE, prov. Turq. Eur. (anc. *Illyrie et Epire*), bornée N. Servie, N. O. Montenegro, E. Romélie et mer Egée, S. Livadie et golfe Lépante, O. mers Ionienne et Adriatique. Pays mtgneux, fert.; blé, vins; 780,000 h., grands, forts, guerriers indisciplinés; relig. grecque. Vls. rinc.: Janina, Scutari.

ALBANNE, bg. Savoie, 2 l. St.-J.-Maurienne.

ALBANO, vl. épisc. Etats Rom., 5 l. S. E. Rome, près le lac *Albano*; 4,200 h. Monum. historiques.—Deux vgs. Savoie: 1° pr. Chambéry; 2° 3 l. N. O. Verceil.—Bg. Naples, 5 l. E. Potenza; 2,600 h.

ALBANOPOLI, vl. Albanie, 16 l. E. Alessio.

- ALBANS (St.-), vl. à marché Anglet., 4 l. O. Hertford; 4,400 h. Anc. *Verulam*. — Vl. et dist. Etats-Unis, Vermont, 8 l. N. Burlington; — autre dans l'Ohio, cté. Liching.
- ALBANY, cté. Etats-Unis; 36,500 h. Ch.-l. *Albany*, cap.de l'état N.-York; 32 l. N. N.-York, 145 Washington; vl. belle et riche, très comm.; manuf.; 13,000 h. — El. Amér. sept., se jette baie James; comptoir angl. sur ses bords. — Trois distr. Etats-Unis; 1° en Maine, 7 l. N. O. Paris; 2° Pennsylv., cté. Berks; 3° en Vermont, 15 l. N. E. Montpellier. — Ile, archip. des Gallapagos. — Cap sur côte S. Nlle-Hollande.
- ALBARCA, bg. Esp., 5 l. O. Tolède.
- ALBARDOS, mtg. Portug., Estremadure.
- ALBARDO, vg. Italie, 5 l. E. Vérone; 3,000 h.
- ALBARES, bg. Esp., 6 l. S. E. Guadalaxara; — autre 4 l. E. Ponferrada.
- ALBARETON, vl. Egypte, 55 l. O. Alexandrie; port Méditerranée. Ancienne *Parvotium*.
- ALBARRACIN, vl. évêq. Esp., Aragon, 6 l. O. Teruel; 1,800 h. Laines. Aux env. mtgs. calcaires.
- ALBAS, bg. Fr., Lot, 4 l. O. Cahors; 1,300 h.
- ALBASSAN, vl. Albanie, 15 l. S. E. Durazzo.
- ALBATANA, bg. Esp., 7 l. S. Chinchilla.
- ALBATERA, bg. Esp., 9 l. N. E. Murcie.
- ALBATROS, p. île inhabitée, au N. de la terre Van-Diémèn. — Cap de la Nouvelle-Zélande.
- ALBAXEN, gr. vg. Prusse, 1 l. O. Holzminden.
- ALBAXIN, vl. Mandchourie, 10 journ. Pékin.
- ALBAY, vl. côte orient. île Luçon, Philippines.
- ALBAYDA, vl. Esp., Valence, 2 l. S. Xativa; 3,200 h.; — autre 2 l. S. O. Logroño.
- ALBRUGG, bg. Bade, 2 l. S. O. Waldshut.
- ALBE, p. vl. Naples, 2 l. N. O. Avezzano. — Rv. Fr., embouch. Sarre. — Rv. Hanovre.
- ALBE-JULIE. Voyez Weissebourg.
- ALBE ROYALE. Voyez Stuhl.
- ALBECK, vl. Wurtemberg, 2 l. N. E. Ulm.
- ALBEGNA, rv. Toscane, se jet. Méditerranée.
- ALBEKIRK, p. vl. Holl., 4 l. Medenblick.
- ALBELDA, bg. Esp., 8 l. S. E. Barbastro; — autre 3 l. S. Logroño.
- ALBEMARLE, cté. Etats-Un., Virginie; 20,000 h.; ch.-l. Charlottesville. — Ile arch. des Gallapagos. — Golfe Etats-Un., côte Caroline-N.
- ALBEN, bg., riv. et mtg. Illyrie, c. Adelsberg.
- ALBENDEOS, bg. Esp., 12 l. N. O. Cuenca.
- ALBENDORF, j. vg. Prusse, 3 l. N. O. Glatz.
- ALBENE, vg. Savoie, 3 l. N. O. Moutiers.
- ALBENGA, p. vl. évêq. et port Etats Sardes, 15 l. S. O. Gènes; chef-l. de prov.; 4,000 h.
- ALBENQUE, bg. Fr., 3 l. S. E. Cahors; 1,600 h.
- ALBENREUTH (*Alt- et Neu-*), vgs. Bohême, 2 l. S. E. Eger. Faux min.; magnésie.
- ALBENS, vg. Savoie, 1 l. S. O. Albi; 1,200 h.
- ALBERCA, deux vgs. Esp.: l'un 17 l. S. O. Cuenca; l'autre 2 l. S. E. Murcie.
- ALBERCHE, rv. Esp., de Villafranca au Tage.
- ALBÈRES, mtgs. Fr., extrémit. Pyrénées Or.
- ALBERGARIA de Fuzos, bg. Port, 6 l. N. Béja.
- ALBERGEN, vg. Hollande, prov. Over-Yssel.
- ALBERIQUE, vg. Esp., 8 l. S. Valence; 2000 h.
- ALBERITE, bg. Esp., 2 l. S. Logroño.
- ALBERN, vg. Bohême, 1 l. Fistriz (Neu-).
- ALBERNI, détroit océan Boréal, S. O. Quadra.
- ALBERONA, gr. bg. Naples, 8 l. O. Foggia.
- ALBERSCHWEND, vg. Tyrol, 2 l. S. Bregenz.
- ALBERT, p. vl. Fr., Somme, 5 l. N. O. Péronne; 2,100 h. Bestiaux; pétrifications curieuses.
- ALBERTI, gr. bg. Hongrie, 9 l. S. E. Pest.
- ALBERTSWEILER, vg. Bav., 2 l. O. Landau.
- ALBESA, bg. Esp., 3 l. N. Lérida.
- ALBESTROFF, vg. Fr., 7 l. N. Chât.-Salins.
- ALBEUVE, gr. vg. Suisse, 2 l. S. E. Gruyère.
- ALBEZTI, bg. Valachie, près le Syoul.
- ALBI, bg. Etats Sardes, 3 l. S. O. Annecy.
- ALBIDONA, bg. Naples, 5 l. N. E. Cassano.
- ALBIEZ, vg. Savoie, 1 l. S. St.-J.-Maurienne.
- ALBIG, vg. Hesse-Darmstadt, pr. Alzey.
- ALBIGEOIS, anc. pays Fr., dép. du Tarn.
- ALBIGOWA, vg. Gallicie, 3 l. E. Rzeszow.
- ALBILLOS, bg. Esp., 2 l. S. Burgos.
- ALBINHAC, vg. Fr., 8 l. N. Espalion. Fer.
- ALBINO, bg. Italie, 3 l. Bergame; 2,000 h.
- ALBION, ancien nom de l'Angleterre.
- ALBION (Nouvelle), contrée N. O. Amériq. sept., du 43° au 48° latitude N.; découverte par Drake. Indigènes sauvages, peu nombreux.
- ALBIS, mtgs. Suisse, s'étendent du cant. Zug au canton Zurich; du S. au N. O. 5 l. long.
- ALBISSOLA, vg. Piémont, 1 l. N. E. Savone.
- ALBIXTUR, bg. Esp., 5 l. S. O. St.-Sébastien.
- ALBIZZA, vg. Lomb.-Vénit., près le lac Majeur.
- ALBLASSERDAMM, vg. Hollande, à l'embouchure de l'*Alblas*, arrond. de Dordrecht.
- ALBOCACER, bg. Esp., 10 l. N. O. Castellon.
- ALBOCAVE, bg. Esp., 5 l. S. E. Soria.
- ALBOLETE, bg. Esp., 2 l. N. O. Grenade.
- ALBON, vg. Fr., 2 l. N. E. St.-Vallier; 1,600 h.
- ALBONA, p. vl. Illyrie, 9 l. S. O. Fiume. — Pet. riv. Milanais, passe près Novara.
- ALBORAN, p. île Espagne dans la Méditerr.
- ALBOREBELLO, p. vl. Naples., 9 l. N. Tarente.

- ALBOUR-KENT, vg. Russie As., 1 l. N. Tarki.
 ALBOURS, mtgs. Perse, côtes mér. Caspienne.
 ALBOUZEME, p. port Afr., front. E. Maroc.
 ALBOX, bg. Esp., 15 l. N. E. Almería.
 ALBRECHT (St.-), bg. Prusse, 2 l. S. Dantzig.
 ALBRECHTS, vg. Prusse, 4 l. N. Meiningen.
 ALBREDA, gr. vg. Afr., roy. Barra, 34 l. S. E. Portugal; comptoir français.
 ALBUDEYTE, bg. Esp., 61. N. O. Murcie.
 ALBUFEIRA, p. vl. marit. Portug., 9 l. E. Lagos; 3,000 h. — Lac même roy., 61. O. Sétuval.
 ALBUFERA, vg. Esp., 5 l. S. E. Badajoz. — Lac même roy., prov. Valence, près Xativa.
 ALBULA, mtg. Suisse, Grisons, N. du Julier.
 ALBUNAN, bg. Esp., Grenade, 2 l. S. Guadix.
 ALBUQUERQUE, p. vl. Esp., 81. N. O. Badajoz; 5,500 h. — Bg. N.-Mexique, 20 l. S. O. Santa-Fé. — Iles mer des Antilles, S. O. St.-André. — Vg. Brésil, 16 l. N. E. Nlle-Coïmbre.
 ALBURG, distr. Et.-Unis, 14 l. N. Burlington.
 ALBUSSAC, vg. Fr., Corrèze, 3 l. E. Tulle.
 ALBY, vl. Fr., ch.-l. départ. du Tarn, 19 l. N. E. Toulouse, 199 l. S. Paris; préfet., tribunal, archevêché; 11,000 h. Blé, indigopastel; manufactures d'étoffes laine et coton; huit foires d'un jour, une de deux. Patrie de Lapeyrouse; Bernis. — Vl. Angl., 4 l. N. E. York. Ancienne *Derventes*.
 ALCABON, bg. Esp., 7 l. N. O. Tolède.
 ALCACAR *Ceguer*, p. vl. forte Maroc, à l'O. de Ceuta; — *Quiver*, vl. Maroc, 5 l. E. Larache.
 ALCACER DO SAL, bg. Portug., 14 l. S. E. Lisbonne; 2,400 h. Salines considér.
 ALCACOVAS, bg. Portug., 61. S. O. Evora.
 ALCAFUCHE, vg. Portug., 31. S. Viséu. Eaux m.
 ALCALA *de Chisbert*, gr. vg. Esp., 3 l. S. O. Peñíscola; 3,600 h.; — *de Guadaira*, bg. à 2 l. E. Séville; 1,500 h.; — *de Henarès*, jolie vl., 5 l. E. Madrid; univers; 5,000 h.; patrie de Cervantès; — *la Réal*, vl. à 8 l. O. Jaen; 9,000 h.; — *de la Sebra*, bg., 7 l. E. Teruel; — *de los Gazules*, p. vl., 11 l. E. Cadix; — *del Rio*, bg. à 3 l. N. Séville; — *del Rio Xucar*, bg. à 9 l. N. Chinchilla; — *del Valle*, bg., à 3 l. N. Ronda.
 ALCAMO, vl. Sicile, 9 l. O. Palerme; 13,000 h.
 ALCANAR, bg. Esp., 8 l. S. Tortose.
 ALCANADE, bg. Portug., 5 l. N. Santarem.
 ALCANGAR, p. vl. Maroc, 30 l. N. E. Noun.
 ALCANICES, gr. bg. Esp., 11 l. O. Zamora.
 ALCANIZ, vl. Esp., 22 l. S. Saragosse; 4,200 h.
 ALCANTARA, vl. forte Esp., 12 l. N. O. Ca-
- ceres; 3,000 h. Beau pont bâti sous Trajan. — Gr. vl. et port Brésil, 5 l. N. O. Maranhã; coton. — Bg. Chili, 15 l. N. O. Talca.
 ALCANTARILLA, bg. Esp., 2 l. S. O. Murcie; 3,000 h.; — autre 7 l. S. Séville; pont romain. — Bg. Portug., 6 l. N. Faro.
 ALCANTUD, bg. Esp., 12 l. N. O. Cuenca.
 ALCARA, bg. Sicile, 12 l. S. E. Palerme.
 ALCARACEJOS, bg. Esp., 11 l. N. Cordoue.
 ALCARAZ, vl. Esp., 15 l. E. Chinchilla, pr. les monts. *Alcaraz*; 3,300 h. Cuivre, calamine.
 ALCARRAS, vg. Esp., 2 l. O. Lerida.
 ALCATRACES (los), ile au N. St.-Domingue.
 ALCAUDETE, gr. bg. Esp., 8 l. O. Jaen; 4,000 h. Bâti en marbre noir.
 ALCAZAR *de Huete*, bg. Esp., 15 l. O. Cuenca; — *de San Juan*, p. vl., 18 l. N. E. Ciudad-Réal.
 ALCAZAREN, bg. Esp., 5 l. S. E. Valladolid.
 ALCESTE, p. ile mer Jaune, S. O. de la Corée.
 ALCESTER, vl. Anglet., 3 l. Stratford, 2,229 h.
 ALGHACH, prov. Tatarie indép., Turkestan.
 ALCHVANGEN, vg. Courlande, 6 l. Goldingen.
 ALCIRA, anc. vl. Esp., 8 l. S. Valence; 9,000 h.
 ALCKEN, vg. Pays-B., 2 l. S. Hasselt; 2,250 h.
 ALCOBA, mtgs. Port., entre Mondego et Vouga.
 ALCOBA *de la Torre*, bg. Esp., 8 l. E. Aranda.
 ALCOBAÇA, fort Brésil, 60 l. S. O. Para. — Vl. même pays., prov. Porto-Seguro. — Bg. Portug., 7 l. S. O. Leiria; 5,000 h.
 ALCOBENDAS, vg. Esp., 4 l. N. Madrid; 2,000 h.
 ALCOBER, bg. Esp., 4 l. N. Tarragone, 3,000 h.; — autre 15 l. N. Cuenca; — autre 2 l. O. Alcira.
 ALCOCERO, bg. Esp., 5 l. N. E. Burgos.
 ALCOCHETE, bg. Portug., 4 l. E. Lisbonne.
 ALCOENTRE, bg. Portug., 7 l. O. Santarem.
 ALCOLEA, bg. Esp., 6 l. N. Almería; eaux min. — Autres même roy., savoir: 5 l. O. Ciudad-Réal; — 14 l. S. Huesca; — 3 l. N. Séville; — 7 l. S. O. Talavera; — 4 l. N. Guadalaxara.
 ALCOMICEN, bg. Esp., prov. de Grenade.
 ALCONCHEL, bg. Esp., 9 l. S. Badajoz; — autre même roy., 13 l. S. O. Cuenca.
 ALCONERA, bg. Esp., 15 l. S. E. Badajoz.
 ALCORA, gr. bg. Esp., 2 l. Valence; 2400 h.
 ALCORÇON, vg. Esp., 2 l. S. Madrid.
 ALCORISA, bg. Esp., 20 l. S. E. Saragosse.
 ALCOROCHEs, bg. Esp., 24 l. E. Guadalaxara.
 ALCOÛTIM, bg. Portug., 9 l. N. Tavira; 1,500 h.
 ALCOY, vl. Esp., 8 l. N. Alicante; 14,600 h.
 ALCOZAR, bg. Esp., 16 l. O. Soria.
 ALCUBILLA, 2 bgs. Esp., 15 et 12 l. O. Soria.
 ALCUBILLAS, bg. Esp., 14 l. E. Ciudad-Réal.

- ALCUBLAS, vg. Esp., 6 l. O. Segorbe; 1,400 h.
 ALCUDIA vl. Esp., 6 l. S. Valence; 2,000 h.
 — Vl. île Majorque, 12 l. E. Palma. — Deux
 bgs. Esp., 11 l. N. Alméria, 16 l. E. Grenade.
 ALGUESCAR, vl. Esp., 5 l. N. Mérida.
 ALCUEZAR, bg. Esp., 8 l. E. Huesca. Eaux m.
 ALDA, bg. Esp., 7 l. E. Vittoria.
 ALDAN, gr. rv. Russie As., coule des monts
 Stanovoi à la Léna; 120 l. long. — Vg. sur ses
 bords, 75 l. E. Jakoutsk.
 ALDAYA, bg. Esp., 2 l. O. Valence.
 ALDBOROUGH, vl. maritime Anglet., près
 l'Alde, 8 l. N. E. Ipswich; 1,200 h. — Vl.
 Anglet., 5 l. N. O. York; antiquités. — Distr.
 Haut-Canada, cté. Middlesex.
 ALDEA, bgs. Esp., savoir : — de la Ribera,
 18 l. O. Salamanque; — del Portillo, 14 l.
 N. E. Burgos; — del Fresno, 15 l. S. E.
 Avila; — del Rey, 5 l. S. Ciudad-Réal; — del
 Rio, 8 l. S. O. Cordoue, 3,000 h.; — Horno,
 14 l. N. E. Ségovie; — Mayor, 3 l. S. E. Val-
 ladolid; — Nueva, 3 l. S. E. Calahorra; autre
 3 l. E. Guadalupe; autre 12 l. N. E. Ségovie;
 autre 5 l. N. O. Plasencia, 1,500 h.; — Rubia
 et Seca, l'un à 4, l'autre 9 l. E. Salamanque.
 ALDEA GALEGA, bg. commerce du Portugal,
 4 l. E. Lisbonne; 4,000 h.; — da Merciana,
 bg. même roy., 4 l. O. Alenquer; 4,000 h.
 ALDEA, Brésil, savoir : — del Curua vasu,
 p. vl., 138 l. N. E. Villa-Boa; — de Tapyas,
 p. vl., 85 l. O. St.-Georges; — Felha, p.
 vl. et port, 3 l. S. Espiritu-Santo; — 3 bgs. :
 dos Indios, 5 l. E. Ilheus; de Panico, 112 l. N.
 Villa-Boa; dos Araguarias, 7 l. N. Arrayal.
 ALDEAS, bg. Esp., 12 l. N. O. Tolède.
 ALDEGO, rv. Italie, de Montebello à l'Adige.
 ALDEIA-Maria, bg. Brésil, 15 l. S. O. Villa-Boa.
 ALDEIRE, bg. Esp., 4 l. S. Guadix. Eaux m.
 ALDELHAUSEN, vg. Bade, 2 l. S. Schopshcim.
 ALDEN, p. île, côte occid. Norvège.
 ALDENHAM, vg. Anglet., 5 l. S. O. Hertford.
 ALDENHOVEN, bg. Prusse, 1 l. Juliers; 1,100 h.
 ALDERBURY, p. vl. Anglet., 2 l. S. Salisbury.
 ALDERWAS, vg. Anglet., Stafford, pr. Burton.
 ALDINGEN, 2 vgs. Wurtemb. : l'un 4 l. N. O.
 Tuttingen; l'autre 1 l. S. E. Louisbourg.
 ALDSTONE-MOOR, p. vl. Anglet., 8 l. S. E.
 Carlisle, 5,700 h. Mines de plomb.
 ALDUIDES, mtgs. Esp., 9 l. N. E. Pampelune.
 ALFAS, bg. Esp., 8 l. N. E. Guadalupe.
 ALECHKI, bg. Russie Eur., 1 l. S. E. Kherson.
 ALECHKINO, bg. Russie, 8 l. N. O. Sizrane.
- ALEDO, bg. Esp., 8 l. O. Murcie.
 ALEFCORA, p. vl. Chypre, 4 l. S. Bafa.
 ALEGRE, p. vl. Fr., 5 l. N. O. du Puy. — Rv.
 Brésil, source mtg. Aguapéhy.
 ALEGRETE, bg. Port., 3 l. S. E. Portalègre.
 ALEGRIA, bg. Esp., 7 l. S. O. St.-Sébastien.
 ALEI, rv. Russie As., coule de Biisk à l'Oby;
 70 l. long. — Aleiska, p. vl. sur l'Alei, distr.
 de Biisk. — Aleiskoiloktevskoi, bg., 55 l. S. O.
 Biisk. Mine cuivre considér.
 ALEIN, vg. Fr., 9 l. E. Arles; 1,100 h.
 ALEIXO (S.), île Brésil, 6 l. S. cap St.-Augustin.
 ALEKIAN, vg. Anatolie, 24 l. S. O. Angora.
 ALEMBADY, vl. Hind., 27 l. E. Seringapatam.
 ALEMPARVA, vl. Hind., 9 l. N. E. Pondichéry.
 ALEMPIGNON, lac Canada, N. lac Supérieur.
 ALEMPOUR, p. vl. Hind., 12 l. N. E. Ditteah.
 — Salony, p. vl. Hind., 4 l. S. E. Abar.
 ALEMTCHEM, vl. Hind., 9 l. N. O. Allah-Abad.
 ALEN, rv. Hanovre, du Solling au Weser.
 ALENAH, p. vl. Hind., 12 l. S. E. Ahmed-Abad.
 ALENÇON, gr. vl. Fr., ch.-l. dép. Orne, sur la
 Sarthe, 47 l. O. Paris, 28 l. Chartres; 13,650 h.
 Préfect., tribun., évêché. Dentelles, mousseli-
 nes, toiles. Foire 15 j. au 3 fév.; courses de che-
 vaux 25 août. Aux env. mines fer; vitrificat.
 ALEND, p. vl. Hind., 23 l. S. O. Beyer.
 ALENIA, bg. Gallicie, cercle Halitsch.
 ALENQUER, p. vl. forte Portug., 9 l. N. E.
 Lisbonne; 3,000 h. — Bg. Brésil, 11 l. N. Santarem.
 ALENTEJO, la plus grande prov. du Portugal,
 bornée N. Beira, E. Espagne, S. Algarve, O.
 océan Atlant. et Estremadure; 54 l. long. sur
 37; 380,000 h. Pays fertile, mal cultivé, ar-
 rosé par Tage, Guadiana, Soro, Caldao; sour-
 ces minérales; marbres; commerce en grains,
 huiles, bestiaux. Evora, Beja, vls. princip.
 ALEO, cap sur la côte S. Filicuri, îles Lipari.
 ALEOUTIENNES, ILES DES RENARDS; archi-
 pel de l'océan Boréal, à l'E. du Kamtehatka;
 divisé en 3 groupes : 1° Aleoutiennes propres,
 savoir : Attou, Agatou, Sémitch; 2° les
 Andréanov, au nombre de 20; 3° les Lisit,
 ou des Renards, au nombre de 30. Découvertes
 au 18^e siècle. Font partie du gov. russe d'Ir-
 koutsk. Mtgs., volcans; sol aride; 5,600 in-
 digènes demi-sauvages, d'origine tatare ou
 améric.; commerce fourrures d'anim. marins.
 ALEP, HALEB, pachalic de la Turquie d'Asie,
 borné N. pach. de Marach, E. Raeca, S. Da-
 mas et Tripoli, O. Méditerranée et Itchil;
 étend. 17 l. sur 46; arrosé par Euphrate,

- Oronte, Koik.—ALEP, capit. (anc. *Béroé*), à 96 l. N. E. de Damas, était une gr. et belle ville, la 5^e de l'empire Ottoman, l'entrepôt du comm. d'Asie et d'Afrique; le tremblement de terre du 13 août 1822 l'a presque détruite.
- ALES, p. vl. évêq. Sardaigne, 15 l. N. Cagliari.
- ALESANCO, bg. Esp., 8 l. O. Logroño.
- ALESANI, p. vl. Corse, 6 l. S. Corte; 2,500 h.
- ALESON, bg. Esp., 5 l. O. Logroño.
- ALESSANDRIA, bg. Naples, 5 l. Castrovillari.
- ALESSANO, vl. Naples, 5 l. S. Otrante; 7,000 h.
- ALESSIO, vl. marit. Albanie, 8 l. S. Scutari; évêché cathol.; 3,000 h.—Cap côte E. Sicile.
- ALESSO, lac Lomb.-Vénit., 7 l. N. O. Udine.
- ALETH, p. vl. Fr., Aude, 2 l. S. E. Limoux. Sources minér.; min. or, cuivre, fer.
- ALEVIEH, p. vl. Perse, 19 l. N. O. Ispahan.
- ALEX, vg. du Gênévois, 2 l. E. Annecy.
- ALEXAIN, vg. Fr., 3 l. S. Mayenne.
- ALEXANDER, div. pays Etats-Unis: 1^o un cté. au S. de l'Illinois; 2^o trois vls., l'une en N.-York, cté. Genessee; les deux autres en Ohio, cté. Adams et cté. Montgomery. — Cap côte occid. Amér. entrée du canal Duncan.
- ALEXANDRE, baie côte orient. m. Caspienne.
- ALEXANDRETTE, SCANDEROUN, vg. Syrie, 27 l. N. O. Alep, à laquelle il sert de port.
- ALEXANDRIA, div. pays Etats-Unis: vl. et port distr. Columbia, ch.-l. de cté., 2 l. S. Washington; 8,200 h.; —vl. N.-Hampshire, cté. Grafton, 23 l. N. O. Portsmouth; —vl. de l'Ohio, 17 l. O. Gallipoli; —vl. et dist. Pennsylv., 4 l. N. O. Huntingdon; —dist. N. Jersey, cté. Hunterdon; 2,600 h.; —vl. Caroline, 55 l. S. O. Raleigh; —vg. Louisiane, 29 l. Natchitoches.
- ALEXANDRIA, vl. Russie Eur., ch.-l. distr., 68 l. N. Kherson. —Bg. Russie Eur., 45 l. N. O. Jitomir. — Comptoir russe, ile Kadiak.
- ALEXANDRIE, ISKANDERYEH, vl. B.-Egypte, capit. du Bahéiréh, sur la Méditerranée, 41 l. N. O. Caïre; 12,000 h. Comm. peu considérable. Aux environs ruines magnif. de l'anc. *Alexandrie*, ou *Rhacotis*, sur une étend. de près de 6 l.
- ALEXANDRIE, *Alessandria della paglia*, vl. forte Etats Sardes; 30,250 h.; 16 l. E. Turin, 211 l. Paris. Ch.-l. de prov.; évêché. Foires considér. 25 avril et 1^{er} octobre; toiles, soieries, bougies, filatures.
- ALEXANDROF, vl. Russie Eur., gouvern. Caucase; ch.-l. distr.; 14 l. N. O. Georgievsk; —autre même roy., 25 l. N. O. Vladimir.
- ALEXANDROVA, bg. Russ., 22 l. N. Vilkomir.
- ALEXANDROVKA, 2 bgs. Russie Eur.: l'un 8 l. O. Tchigrine; l'autre 5 l. N. E. Pavlovsk.
- ALEXANDROVSK, vl. forte et ch.-l. de distr. Russie Eur., 16 l. S. Ekaterinoslaf; 3,000 h. Entrepôt de comm.—Trois bgs. même empire: l'un 11 l. N. E. Georgievsk; l'aut. 20 l. S. O. Menzelinsk; le trois. 2 l. S. E. Pétersbourg. — Fort Russ. Amér., rive orient. golfe Kénaiskaïa.
- ALEXAPOL, vl. Russie Eur., 12 l. S. Poltava.
- ALEXIEV, 2 bgs. Russie Eur.: l'un 12 l. S. O. Saratof; l'autre 10 l. S. Ostrogojsk.
- ALEXIEVSK, deux bgs. Russie Eur.: 1^o à 7 l. E. Samara; 2^o à 32 l. E. Pavlovsk.
- ALEXINA, vg. Russie Eur., 4 l. N. E. Karatchef.
- ALEXINE, vl. Russie Eur., 12 l. N. O. Toula.
- ALEXINETS, p. vl. Russ., 13 l. S. O. Krémenez.
- ALEXINITZA, bg. Servie, 5 l. N. O. Nissa.
- ALEYOR, bg. Minorque, 3 l. N. Mahon; 3,000 h.
- ALF, vg. Prusse, rég. Coblenz, cercle de Zell.
- ALFAIATES, bg. Port. fortif., 11 l. S. Pinhel.
- ALFAJARIN, bg. Esp., 4 l. S. Saragosse.
- ALFAMBRA, bg. et ry. Esp., 4 l. Teruel.
- ALFAQUES, port Esp., embouch. de l'Èbre, 7 l. S. Tortose. Commerce; salines.
- ALFARELA, bg. Portug., 6 l. N. Villa-Réal.
- ALFARO, vl. Esp., 14 l. S. E. Logroño; 4,800 h.
- ALFAYA, p. vl. des Foulahs, 3 l. S. O. Timbou.
- ALFDORF, gr. vg. Wurtemberg, 2 l. Gmünd.
- ALFEIZERAO, bg. Portug., 9 l. S. O. Leiria.
- ALFELD, vl. Hanov., 5 l. Hildesheim; 2,100 h.
- ALFENDEGA, bg. Portug., 6 l. N. Moncorvo.
- ALFERAA, vl. Arabie, Hedjas, 30 l. S. Médine.
- ALFEROVKA, bg. Russie, 3 l. Novo-Khopersk.
- ALFIDENA, bg. Naples, 9 l. S. Sulmona.
- ALFINDAO, vg. Portug., 2 l. N. O. Béja.
- ALFOCEA, bg. Esp., Aragon, 2 l. N. Saragosse.
- ALFOCEA, ile de l'archipel des Seychelles.
- ALFORD, vl. Angl., 11 l. E. Lincoln. —Vg. Ecosse, 9 l. O. Aberdeen. —Vg. Angl., 2 l. Bruton; eaux min. —District du Massachusetts, cté. Berk. —Ch.-l. du cté. Moore, Caroline-N.
- ALFORJA, bg. Esp., 6 l. N. O. Tarragoné.
- ALFORT, hameau Fr., 2 l. S. E. Paris. Ecole vétérinaire célèbre; troupeau de mérinos.
- ALFRED, deux distr. Etats-Unis: 1^o en Maine, 9 l. N. York, 1300 h.; 2^o en New-York, S. E. cté. Alleghany. —Deux distr. Canada: l'un cté. Glengary; l'autre cté. Prescott.
- ALFRETON, vl. Angl., 4 l. N. Derby; 4,700 h.
- ALGABA, bg. Esp., 2 l. N. Séville.
- ALGADEFÉ, bg. Esp., 3 l. S. Valencia (Léon).
- ALGAJOLA, p. vl. forte et port Corse, 2 l. Calvi

- ALGAR, 2 vls. Esp. : l'une 131. Cadix; l'aut. 91.
S. Teruel. — Cap côte Majorque, 4 l. Palma.
ALGARINEJO, bg. Esp., 10 l. O. Grenade.
ALGARROBO, bg. Esp., 6 l. E. Malaga.
ALGARVE, prov. mérid. du Portugal, bornée
N. Alentejo, E. Andalousie, S. et O. océan Atl.;
331. long. sur 10; 128,000 h. Comm. en vns,
fruits secs. *Faro, Lagos, Tavira*, vls. princip.
ALGAYDA, bg. Majorque, 51. E. Palma; 1,200h.
ALGECILLA, bg. Esp., 11 l. N. E. Guadalaxara.
ALGECIRAS, vl. marit. Esp., 2 l. O. Gibraltar;
4,500 h. Comm. de houille.
ALGEMESI, vl. Esp., 7 l. S. O. Valence; 4,500h.
ALGENROTH, vg. Oldenbourg, 31. Birkenfeld.
ALGER, roy. d'Afr., Barbarie (comprend une
grande partie des anciens. *Numidie et Mauritanie Tingitane*); borné N. Méditerranée,
O. emp. de Maroc, E. roy. de Tunis et Tripoli,
S. Sahara; étendue 215 l. sur 180; pop.
env. 1,500,000 h. Divisé en six prov.: *Alger*,
Constantine, Maskharah, Titeri, pays de Zab et
des Berbères. Rvs. princ.: le Chellif et l'Ouadid-
jiddi. Sol fertile; mines plomb et fer; salines.
Commerce de grains, laine, étoffes de soie, poils
de chameaux, plumes d'autruches, etc. Gouver.
despot.; aristocratie militaire; marine aujour-
d'hui peu consid.; pirates; armée de 16,000 h.
— ALGER, *Adjézair*, capit., port sur la Médit-
erranée; 14 l. O. Tunis, 360 l. Paris; vl.
forte; monum.; 60 mosquées, 150 fontaines;
135,000 h., mahomét. ou juifs.
ALGEROE, île côte occid. Norvège.
ALGERRI, vg. Esp., 4 l. N. Lérida.
ALGESHEIM, vg. Hesse, 4 l. O. Mayence.
ALGEZIRAH, ou *Mésopotamie*, contrée Turq.
Asie, entre le Tigre et l'Euphrate; forme une
partie des pachalics de Bagdad, Mossoul, Racca
et Diar Bekir; pays riche et fertile.
ALGERI, vl. Sardaigne, 6 l. S. cap Sassari;
évêché; 7,000 h. Commerce consid. en blé.
ALGINET, bg. Esp., 5 l. S. Valence.
AL-GIOGY, vg. Transylvanie, 5 l. E. Deva.
ALGODON, île N. E. de Saint-Domingue.
ALGODRES, bg. Port., 2 l. N. Castel-Rodrigo.
ALGONQUINS, tribu Amér. sept., lac St.-Jean.
ALGOW, contrée mtneuse Allemagne, entre
lac Constance, le Lech et Alpes Tyroliennes.
ALGOZO, bg. Port., 7 l. O. Miranda; 1,200 h.
ALGUAYRE, bg. Esp., 3 l. N. Lerida.
ALGUAZAS, bg. Esp., 3 l. S. E. Murcie.
ALHAMA, vl. Esp., 10 l. S. O. Grenade; 4,500 h.;
eaux minér. — Bg. même roy.; 7 l. O. Murcie;
3,500 h. — Vg. Esp., 3 l. N. Almeria; eaux min.
ALHAMBRA, gr. bg. Esp., 15 l. E. Ciudad-
Real. — Palais célèbre de Grenade.
ALHAMRUD, vl. Perse, 9 l. N. Amol.
ALHANDRA, bg. Port., 6 l. N. E. Lisbonne;
1,600 h. — P. vl. Brésil, 3 l. N. E. Goyana.
ALHAUR, rv. Anatolie, se jette Sakaria.
ALHAURIN, bg. Esp., 7 l. O. Malaga. Savon.
ALHENDIN, bg. Esp., 2 l. S. O. Grenade.
ALHONDIGA, bg. Esp., 4 l. N. E. Almonacid.
ALHOSVEDROS, bg. Port., 4 l. N. Setuval.
ALHUATI, ou *Hermus*, rv. Turq. As., source
pr. Nissibin, embouch. Khabour; 50 l. long.
ALHUCEMAS, fort espagnol côte Afrique,
18 l. O. du cap Tres-Foecas.
ALHUE, bg. Chili, 18 l. S. O. Santiago. Min. or.
ALI, bg. Sicile, 6 l. S. Messine; eaux therm.
ALIA, bg. Esp., 22 l. O. Ciudad-Real. — Vg.
Sicile, 11 l. S. Palerme.
ALI-ABAD, bg. Perse, 25 l. N. E. Yezd.
ALIAGA, bg. Esp., 8 l. N. E. Teruel.
ALIAGORA, vg. île Chypre, 12 l. S. O. Céline.
ALIANO, bg. Naples, 12 l. S. O. Matera; 1,400 h.
ALIATIS, p. île côte Brésil, embouch. Amazones.
ALIBEKR, vg. Anatolie, 6 l. E. Ainegheul.
ALIBINALI, vl. Arabie, Seger, sur la Prim.
ALICANTE, place forte et port très commérç.
Esp., sur une baie de la Méditerr.; 17,500 h.;
24 l. S. O. Valence, 90 l. S. Madrid. Fabr.
savons; vins renommés.
ALICATA, vl. Sicile, 9 l. S. E. Girgenti;
12,000 h.; petit port très commérç. en grains.
ALICE, cap Calabre ultér., 8 l. N. Cotrone.
ALICHEVKA, bg. Russ. Eur., 7 l. Tchernigof.
ALICOLI, bg. Romélie, 6 l. E. Larisse.
ALICUN, bg. Esp., 14 l. E. Jaen. Eaux célèb.
ALICURI, une des Lipari, 14 l. N. cap Orlando.
ALIFE, vl. épisc. Naples, 2 l. N. Capoue; 1,800 h.
ALIGAM, vl. Hind., 25 l. S. O. Elitchpour.
ALIGHOR, vl. et fort Hind., 19 l. N. Agrah.
ALIGUAY, p. île près Mindanao, Philippines.
ALIMENA, p. vl. Sicile, 14 l. S. Cefalu; 2,100 h.
ALIMPAPON, vl. côte occ. Mindanao, Philip.
ALINAGOR, vl. Hind., 32 l. O. Agrah.
ALINGSOES, p. vl. Suède, 12 l. S. Venersborg.
ALINGUY, vl. Hind., 11 l. N. O. Dindigol.
ALINS, bg. Esp., Catalogne, 2 l. N. E. Tirbia.
ALIFI, vl. et fort Malabar, 11 l. S. E. Cochin.
ALIPOUTA, poste mil. Ceylan, 19 l. S. Candi.
ALISTRATI, bg. Turq. Eur., 8 l. E. Serès.
ALITKA, une des Lisii, Aléoutiennes.
ALIXAN, vg. Fr., 3 l. N. O. Valence; 1,900 h.

ALIZE, bg. Fr., C.-d'Or., 3 l. N. E. Sémur.
 ALJEZUR, bg. Port., 7 l. N. O. Lagos.
 ALJUBARROTA, bg. Port., 5 l. S. O. Leiria.
 ALJUCEN, vg. et riv. Esp., 3 l. N. Mérida.
 ALJUSTREL, gr. bg. Port., 7 l. N. Ourique.
 ALKEN, bg. Prusse, 31. S. Coblentz.
 ALKETH, une des îles Pelew.
 ALKMAER, vl. Hollande, 7 l. N. Amsterdam;
 8,500h. Beurre et fromages renommés; tulipes;
 ALLAGNA, vg. Etats Sardes, 6 l. O. Varallo.
 ALLAH-ABAD, prov. Hindoustan, bornée N.
 Aoudé et Agrah, S. Gandouanah, E. Bahar, O.
 Malwah; 97 l. long. sur 43; arrosée par Gange,
 Djemnah, Goumty, Caramnasa. Diamans,
 salpêtre, sucre, indigo, coton. Possessions
 angl. — ALLAH-ABAD, capit. très commerc.;
 20,000 h.; 19 l. Benarès. — Fort au confluent
 du Gange et de la Djemnah.
 ALLAH-CHEHER, vl. Anatolie, 28 l. E.
 Smyrne; 6,000 h. Cafés, bains; teintur. estim.
 ALLAH-KILISSA, vg. Romélie, 9 l. Saloniq.
 ALLAHPOUR, p. vl. Hind., 14 l. N. Goualyor.
 ALLAINCOURT, vg. Fr., 2 l. E. St.- Quentin.
 ALLAIRE, vg. Fr., 10 l. E. Vannes; 2,200 h.
 ALLAK, chaîne montagnes de Kalmoukie, entre
 41° et 44° lat. N.; neiges perpétuelles.
 ALLAMAN, vg. Suisse, 5 l. S. O. Lausanne.
 ALLAMP, vg. Fr., 7 l. S. O. Nancy. Verrerie.
 ALLAN, vg. Fr., 2 l. E. Montélimart. Vins. —
 Rv. Angl., se jette golfe de Forth, pr. Stirling.
 ALLANCHES, p. vl. Fr., 3 l. Murat; 2,350 h.
 ALLAN'S Creek, riv. Etats-Un., se j. Genessee.
 ALLARIZ, vl. Esp., 4 l. S. Orense (Galice).
 ALLAS, vl. côte occid. Sumatra. — Détroit entre
 Lombok et Sumbava, E. de Java.
 ALLATAU, hte. mtg. Russie, Orenbourg.
 ALLATI, fort Romélie, 5 l. S. E. Toulteha.
 ALLAUCH, bg. Fr., 2 l. E. Marseille; 3,300 h.
 ALLE, rv. Prusse, se jette Pregel, à Welhau.
 ALLEAUME, vg. Fr., Manche, près Valognes.
 ALLEGHANY, ou APALACHES, gr. chaîne mtgs.
 Amér. septent., traverse les Etats-Unis du N.
 au S. O., des confins de l'Alabama et Géorgie
 au cap mérid. de l'embouch. du Saint-Laurent;
 long. 400 l. presq. parallèle à l'Océan
 Atl.; larg. de 20 à 60 l.; haut. moy. 410 toises.
 ALLEGHANY, plusieurs pays Etats-Unis: 1°
 trois ctés.: le 1^{er} en Maryland, 8,600 h., ch.-l.
 Cumberland; le 2^e en New-York, 9,330 h.,
 ch.-l. Angelica; le 3^e en Pensylv., 35,000
 h., ch.-l. Pittsburg. — 2° Cinq districts en
 Pensylv.: le 1^{er} cté. d'Armstrong; le 2^e cté.

Cambria; le 3^e cté. Huttingdon; le 4^e cté.
 Somerset; le 5^e cté. Venango. — Rv. Etats-
 Unis, source aux monts du même nom, 7 l. du
 lac Erié; 65 l. long. jusqu'à Pittsburg, où
 elle prend le nom d'Ohio.
 ALLEGHANZA, une des Canaries, inhabitée.
 ALLEMAGNE, *Deutschland* (la plus gr. por-
 tion de l'anc. *Germanie*), grand pays Europe
 centrale; borné N. mer du Nord, Danemark,
 mer Baltique; E. Prusse occid., Pologne,
 Gallicie, Hongrie, Croatie militaire; S. Ita-
 lie, Adriatique, Suisse; O. France et Pays-
 Bas. S'étend du 2^e 33' au 17^e 30' longit. E.,
 et entre 45° et 54° 20' latit. N.; longueur
 240 l. sur 225; superf. 32,653 l. carrés.
 Divisé naturellement en Haute et Basse, sépa-
 rées par les montagnes Erzebirge et Thuring-
 rings. Mtgneux dans le S.; au N. vastes plaines,
 immenses forêts. Terre généralement féconde,
 et très propre aux céréales; sources et miné-
 raux en abond. Fleuves princip.: Danube,
 Rhin, Weser, Elbe, Oder, Main. Renferme
 2,433 villes, 2,071 bgs., 88,619 vgs. Popul.
 30,163,500 h., savoir: catholiques, 17,906,500;
 protestans, 12,032,000; juifs, 183,000; Grecs,
 14,000. L'Allemagne comprend 39 souverainetés
 indépendantes, mais confédérées, savoir:
 Autriche, qui a la présidence; états
 Prussiens (moins Prusse propr. dite), Bavière,
 Saxe, Hanovre, Wurtemberg; les gr. duchés
 Bade, Hesse-Electorale, Hesse-Darmstadt,
 Luxembourg, Saxe-Weimar, Holstein-Olden-
 bourg, Meklenbourg-Schwerin, Mecklen-
 bourg-Strelitz; les duchés Brunswick, Nassau,
 Saxe-Gotha, Saxe-Meiningen, Saxe-Hildbur-
 ghausen, Saxe-Cobourg, Anhalt-Dessau, An-
 halt-Bernbourg, Anhalt-Kœthen; les princi-
 pautés Schwarzbg.-Sondershausen, Schwarz-
 bourg-Rudolstadt, Hohenzollern-Hechingen,
 Hohenzollern-Sigmaringen, Lichtenstein,
 Waldeck, Reuss (branche aînée) Reuss
 (branche cadette), Lippe-Detmold, Lippe-
 Schauenbourg, Hesse-Hombourg; les villes
 libres Francfort-sur-le-Main, Lubeck, Bre-
 men, Hambourg. — Chaque état est repré-
 senté à la diète générale de Francfort, selon
 son importance dans la confédération; aucun
 ne peut seul faire la paix ou la guerre; le con-
 tingent général est de 301,637 soldats. — Les
 Allemands sont graves, observateurs, indus-
 trieux; ils cultivent avec profondeur les
 sciences et les arts; on leur doit l'imprimerie,

Thorlogerie, etc. On compte en Allemagne vingt universités. Le commerce y est considérable, ainsi que la fabrication. Les habitans se divisent en *allemands*, qui habitent la partie mérid. et occid., et en *Slaves*, qui occupent l'orientale.

ALLEMANS, bg. Fr., 4 l. N. Marmande.

ALLEMENT, vg. Fr., Isère, 5 l. E. Grenoble;

1,050 h. Mines d'argent et de plomb.

ALLEN, pays Etats-Un., savoir : un cté. en Kentucky, ch.-l. *Scottsville*, 5,330 h.; — autre en Ohio; — distr. en Pennsylv., cté. Cumberland, 3,000 h. — Ile côte N. E. Nlle.-Hollande.

— Rv. Angl., cté. Dorset; autre cté. Flint. — Gr. marais Irlande, ctés. Kilkenny, Dublin, etc.

ALLENBACH, vg. Prusse, rég. de Trèves.

ALLENBURG, vl. Prusse, 11 l. E. Konisberg.

ALLENG, vg. Fr., 4 l. E. Mende; 1,500 h.

ALLENDALE, p. vl. Angl., 3 l. S. O. Hexam.

ALLENDORF, p. vl. Hesse-Darmstadt, 3 l.

N. E. Giessen; — vg. même duché, 6 l. Mar-

bourg. — Vl. Hesse-Electorale, 7 l. E. Cassel;

3,400 h.; salines; — vg. même duché, 2 l.

N. O. Fritzl. — Vg. Saxe, 1 l. E. Salzungen.

ALLENDBSTEIG, p. vl. Autr., 6 l. O. Horn.

ALLENBACH, bg. Bade, 2 l. N. O. Constance.

ALLENSTEIN, vl. Prusse, 9 l. S. Heilsberg.

ALLENSTOWN, 2 vls. Etats-Unis: l'une 4 l. E.

Trenton; l'aut. 11 l. O. Portsmouth, N.-Hampsh.

ALLENTOWN, vl. Pennsylv., 5 l. Philipsburg.

ALLENTROP, p. vl. Prusse, 4 l. S. Arensburg.

ALLER, vg. Anglet., cté. Somerset, 3 l. S. E.

Bridgewater. — Rv. Allem., source 7 l. O.

Magdebourg, embouch. Weser; 50 l. long.

ALLEREY, vg. Fr., 4 l. N. Châlons-sur-Saône.

ALLERHEIM, vg. Bavière, 3 l. E. Norlingen.

ALLERSBERG, bg. Bav., 5 l. S. Nuremberg.

ALLERSHEIM, bg. Bav., 4 l. S. Wurzburg.

ALLESHAUSEN, vg. Wurt., 11. Buchau; 1600 h.

ALLESTAR, vl. du Quedah, presqu'île Malacca.

ALLEVARD, vl. Fr., 7 l. N. E. Grenoble.

2,200 h. Fer, cuivre, mercure, cobalt, houille.

ALLEX, vg. Fr., 4 l. S. Valence; 1100 h.

ALLICHAMPS, vg. Fr., H.-Marne, 2 l. Vassy.

ALLIER, gr. rv. Fr., source 6 l. N. E. Mende,

embouch. Loire, à 2 l. Nevers; 80 l. du S. au N.

ALLIER, départ. de Fr. (Bourbonnais), borné

N. Nièvre et Cher; E. Saône-et-Loire, et

Loire; S. Puy-de-Dôme; O. Creuse. Etendue

30 l. sur 20; superf. 373 l. c.; 280,000 h. Sol

fertile; grains, fruits, vins, bestiaux; forêts

de chêne; mines fer, houille; fabriques,

forgeries; eaux minér. Divisé en 4 arrondiss.,
Moulins, ch.-l., Gannat, la Palisse et Mont-
Luçon. XXI^e div. milit.; ressort cour roy. de
Riom. Elit quatre députés.

ALLIGNY, vg. Fr., 5 l. N. Château-Chinon.

ALLINGE, bg. Danem., côte N. E. Bornholm.

ALLINGTON, vl. Angl., Kent, pr. la Medway.

ALLISON, cap côte N. O. île Chatham.

ALLMANN, mts. Suisse, traversent c. Zurich,

ALLMANSWEILER, vg. Wurt., 2 l. Saulgau.

ALLMANSWEYER, vg. Bade, 2 l. N. O. Lah.

ALLMERSPANN, g. vg. Wurt., 4 l. N. E. Hall.

ALLOA, vl. marit. Ecosse, 2 l. E. Stirling;

5,600 h. Bon port; mines de houille.

ALLOMBY, vl. Angl., 8 l. S. O. Carlisle.

ALLONE, vg. Fr., Eure-et-Loir, 2 l. E. Voves.

ALLONES, rv. Esp., source prov. de la Cognog.

ALLONNE, vg. Fr., 2 l. S. du Mans; anti-

quités; — autre 2 l. E. Saumur.

ALLONS, vg. Fr., 4 l. N. Castellane. Plomb.

ALLOS, p. vl. Fr., 4 l. S. Barcelonnette; 1,400 h.

ALLOTA, vl. île Ceylan, 6 l. N. E. Candi.

ALLOUARN (Stes.), p. îles côte N. Nlle.-Holl.

ALLOUE, vg. Fr., 3 l. O. Confolens; 1,400 h.

ALLOUR, p. vl. Hindoust., 4 l. N. Madras.

ALLOW, rv. Angl., se jette dans la Tine.

ALLOWAY, p. rv. Ets.-Un., se jette dans la Tine.

ALLSCHWEILER, vg. Suisse, 1 l. O. Bâle.

ALLSTEDT, p. vl. Saxe, 10 l. N. Weimar.

ALLUES, vg. Savoie, 2 l. S. Moutiers; 1,300 h.

ALLY, vg. Fr., Hte.-Loire, 4 l. S. Brioude;

plomb. — Pet. vl. Hind., 6 l. Nerdebah.

ALM (*Ober*), vg. Autriche, 11 l. S. Salzbou.

ALMA, deux rvs. Russie: l'une se jette mer

Noire; l'autre coule en Kamtschatka. — Vg.

Russie Eur., 4 l. S. O. Simféropol.

ALMACHAR, bg. Esp., 5 l. N. E. Malaga.

ALMADA, bg. Port., 6 l. N. Sétuval; 4,000 h.

ALMA-DAGH, mont qui sépare les pach. d'Alep

et d'Ichil. (*Amanus* des anciens.)

ALMADEN, bg. Esp., 18 l. S. O. Ciudad-

Real; min. mercure; — de la Plata, bg. à

9 l. N. Séville; min. mercure.

ALMADRONES, bg. Esp., 1 l. N. Guadalupe.

ALMAGRO, vl. Esp., 4 l. E. Ciudad-Real;

8,000 h. Eaux min.; manif. de blondes.

ALMAGUER, vl. Colombie, 14 l. S. Popayan.

ALMAKARANA, vl. forte Arabie, 40 l. N. Aden.

ALMAKEREC, ou *Mallenkrug*, vl. Transyl-

vanie, 3 l. S. Elisabethstadt.

ALMALI, vl. Anatolie, 19 l. S. O. Satalieh.

ALMALVEZ, bg. Esp., 11 l. O. Calatayud.

- ALMANSA, p. vl. Esp., 21 l. N. E. Murcie ; 5,000 h.—Bg. même roy., 12 l. E. Léon.
- ALMANZOR, rv. Portug., se j. Tage, 9 l. E. Lisbonne.—Rv. Esp., Grenade, se j. Méditerr.
- ALMARAZ, bg. Esp., 14 l. S. E. Plasencia ; — autre 11 l. O. Valladolid.
- ALMARCHA, bg. Esp., 11 l. S. Cuenca.
- ALMARZA, bg. Esp., 6 l. S. O. Logroño.
- ALMAS, rv. Brésil, se joint au Maranham. — Vg. Hongrie, 4 l. E. Komorn ; marbre.
- ALMAZAN, bg. Esp., 6 l. S. Soria ; 2,000 h.
- ALMAZARRON, bg. Esp., 12 l. Murcie ; 5,000 h.
- ALMAZORA, vl. Esp., pr. Castellon ; 4,500 h.
- ALMEDINA, bg. Esp., 14 l. E. Ciudad-Real.
- ALMEIDA, vl. forte Portug., Beira, 31 l. S. E. Pinhel ; 6,000 h. Eaux sulfureuses.
- ALMEIRIM, bg. Portug., 2 l. S. E. Santarem.
- ALMELO, vl. Pays-Bas, Over-Yssel, 8 l. E. Dewenter ; 4,000 h. Toiles fines.
- ALMEN, vg. Pays-Bas, 2 l. E. Zutphen.
- ALMENARA, bg. Esp., 3 l. N. O. Lérida ; — autre 5 l. S. O. Castellon.
- ALMENDRA, bg. Esp., 4 l. N. O. Zamora.
- ALMENDRAL, bg. Esp., 8 l. S. Badajoz.
- ALMENDRALEJO, bg. Esp., 10 l. S. Badajoz.
- ALMENDROS, bg. Esp., 14 l. S. O. Cuenca.
- ALMENECHES, vg. Fr., 2 l. S. Argentan.
- ALMENO *Santo-Salvatore*, bg. Italie, 2 l. N. Bergame.—S. *Bartolemeo*, autre pr. le précéd.
- ALMERIA, vl. marit. Esp., près l'embouch. de l'*Almeria*, dans la Méditerr. ; 25 l. E. Grenade, 92 l. S. Madrid ; évêché ; 7,200 h.
- ALMERODE, vg. Hesse, 4 l. E. Cassel ; 1,600 h.
- ALMERSWIND, vg. Saxe, 11 l. S. Meiningen.
- ALMESE, vg. Piémont, 6 l. E. Suse.
- ALMEYDA, vg. Esp., 7 l. S. O. Zamora ; eaux min.—Vg. Brésil, 14 l. N. Espiritu-Santo.
- ALMIRANTE, rv. Floride, embouch. Pensacola. — Baie Colombie, côte de Veragua.
- ALMISSA, p. vl. Dalmatie, 7 l. N. Macarsca.
- ALMKERK, vg. P.-Bas, 6 l. N. O. Bois-le-Duc.
- ALMOAJA, vg. Esp., 9 l. N. O. Teruel. Fer.
- ALMODOVAR, bg. Portug., 5 l. S. Ourique ; 2,500 h. ; — *del Campo*, bg. Esp. ; 8 l. S. Ciudad-Real ; 3,000 h. ; min. argent ; — *del Pinar*, bg., Esp. 11 l. S. E. Cuenca ; — *del Rio*, bg. Esp., 5 l. O. Cordoue.
- ALMOFALO, vg. Portug., 4 l. S. Castel-Rodrigo.
- ALMOGUERA, bg. Esp., 2 l. O. Almonacid.
- ALMOHARIN, bg. Esp., 8 l. N. E. Mérida.
- ALMOLDA, bg. Esp., 13 l. E. Saragosse.
- ALMONACID, bg. Esp., 16 l. S. O. Cuenca ; — autre 7 l. S. O. Guadalaxara.
- ALMONACIL, bg. Esp., 9 l. S. O. Saragosse ; — autre 7 l. S. E. Léon.
- ALMONASTER, bg. Esp., 16 l. N. Séville.
- ALMONDBURY, vl. Angl., 13 l. York ; 5,700 h.
- ALMONDSBURY, vg. Anglet., 31 l. N. Bristol.
- ALMONTE, bg. Esp., 10 l. O. Séville.
- ALMORAH, vl. Hind., 30 l. N. E. Bareily.
- ALMOUS, p. bg. Turq. Asi., 9 l. S. E. Tokat.
- ALMUDEBAR, bg. Esp., 4 l. O. Huesca.
- ALMUNECAR, vl. marit. Esp., 13 l. S. O. Grenade ; 2,100 h. Cannes à sucre, coton.
- ALMUNIA, bg. Esp., 5 l. Calatayud ; 3,000 h.
- ALMURADIÉL, bg. Esp., 10 l. S. E. Almagro.
- ALMURAFES, bg. Esp., 4 l. S. Valence.
- ALNEMOUTH, port Angl., à l'embouch. de l'Aln dans la mer du Nord, 1 l. S. E. Alnwick.
- ALNEY, ile Angl., Saverne, O. de Gloucester.
- ALNO, ile golfe Botnie, côte Suède.
- ALN WICK, vl. Anglet., 6 l. S. Morpeth ; 5,900 h. — Distr. H.-Canada, O. de Kingston.
- ALOBERA, bg. Esp., 2 l. O. Guadalaxara.
- ALOBRAAS, bg. Esp., 6 l. S. O. Teruel.
- ALOCEN, bg. Esp., 5 l. N. E. Almonacid.
- ALONDI, ile océan Indien, côte d'Adel.
- ALONG, vl. de Malacca, 10 l. N. Ligor.
- ALONIA, p. ile et vl. mer Marmara, S. d'Azfia.
- ALOR, p. ile golfe Botnie, côte Finlande.
- ALORA, bg. Esp., 7 l. O. Malaga.
- ALOS, vg. Fr., Ariège, 2 l. S. Saint-Girons ; — autre B.-Pyrénées, 3 l. S. Mauléon.
- ALOST, AALST, vl. Pays-Bas, Flandre orient. 6 l. E. Gand ; 12,000 h. Comm. en toiles de lin, houblon, huile de colzat, manufact.
- ALOU, détroit entre îles Lomblem et Pantar.
- ALOUCHTA, vg. Russie, 9 l. S. E. Siméferopol.
- ALOUNDJEH, bg. Arabie, 6 l. E. Béit-el-Fakih.
- ALOXE, vg. Fr., 1 l. N. Beaune. Vin excellent.
- ALOYSTHAL, vg. Moravie, 5 l. N. Schonberg.
- ALPAZAINA, bg. Esp., 9 l. O. Malaga.
- ALPAHAO, bg. Port., 5 l. N. O. Portalégre.
- ALPEDRETE, bg. Esp., 9 l. N. Guadalaxara ; — autre 10 l. N. Alcala de Henares.
- ALPEDRINHA, bg. Port., 6 l. Castello-Branco.
- ALPEDRIZ, bg. Portug., 3 l. S. O. Leiria.
- ALPERA, bg. Esp., 11 l. E. Chinchilla.
- ALPERCATAS^(AS), rv. Brés., prov. Maranham
- ALPES, gr. chaîne montagnes Europe centrale ; s'étend des bords du Rhône aux front. de la Hongrie, du 44° au 47° latit. N., entre 4° 20' et 19° long. E. ; longueur 400 l. Se divise :

1° *Alpes maritimes*, de la côte Méditerranéenne au mont Viso, entre Oneille et Toulon ; 2° *Alpes cottiennes*, du Viso au mont Cenis, séparant le Piémont du Dauphiné ; 3° *Alpes grecques*, du Cenis au mont Blanc ; 4° *Alpes pennines*, jusqu'au mont Rosa ; 5° *Alpes helvétiques*, séparant la Suisse du Piémont et Lombardie ; 6° *Alpes rhétiennes*, jusqu'aux confins du Tyrol, Carinthie et Salzbourg ; 7° *Alpes noriques*, jusqu'aux plaines d'OEdenbourg, Hongrie ; 8° *Alpes carniennes*, jusqu'au Terglou ; 9° *Alpes juliennes*, qui longent l'Adriatique, et se lient à l'Hœmus, ou Balkan, par les mts. Dinari. La moindre élévation des Alpes, au mont Viso, est de 1,406 toises au-dessus de la mer ; la plus grande, au mont Ortler, de 2,469. Les Alpes sont couvertes de neiges et de glaces perpét. ; elles renferment des carrières de marbre, des mines d'or, argent, cuivre, fer, etc.

ALPES (BASSES-), départ. France, comprend partie de la H. Provence ; borné au N. Htes.-Alpes, O. Drôme et Vaucluse, S. Var, E. Piémont. Etend. 32 l. sur 20 ; superf. 340 l. c. ; popul. 149,310 h. Divisé en partie septentr. et mérid. ; l'une stérile, couverte de neiges ; l'autre assez fertile : céréales, aromates, prunes, mûres, eau-de-vie ; pâturages. Comprend 5 arrond. : Digne, ch.-l. ; Barcelonnette, Castellan, Forcalquier et Sisteron. VIII° div. milit. ; ressort cour roy. d'Aix. Elit 2 députés.

ALPES (HAUTES-), départ. de Fr., comprend partie orient. du Dauphiné ; borné N. Isère, O. Drôme, E. Savoie, S. Bass.-Alpes. Etend. 31 l. sur 11 ; superf. 230 l. c. ; popul. 128,418 h. Sol mtgneux, peu fertile ; minéraux ; bestiaux, cuirs, etc. Divisé en 3 arrond. : Gap, ch.-l. ; Embrun et Briançon. VII° div. milit. ; ressort cour roy. de Grenoble. Elit 2 députés.

ALPHEN, p. vl. Prusse, 8 l. S. E. Clèves. — Vg. Pays-Bas, 4 l. S. E. Breda. — Bg. Hollande, 3 l. E. Leyde ; 2,000 h.

ALPHINGTON, vg. Angl., 1 l. S. Exeter.

ALPIRSBACH, bg. Wurt., 3 l. O. Obendorf ; 1,450 h. Mines argent, cuivre, cobalt.

ALPNACH, vg. Suisse, 31 l. S. Lucerne ; 1,300 h.

ALPONE, rv. Italie, de Valdagno à l'Adige.

ALPSTEIN, mtgs. Suisse, cant. Appenzell.

ALPUENTE, vl. Esp., 20 l. O. Valence ; 1,800 h.

ALPUXARAS, mtgs. Espagne, Grenade.

ALQAM, vg. B.-Egypte, 16 l. N. O. du Caire.

ALQUIFE, bg. Esp., 16 l. E. Grenade.

ALQUIZA, bg. Esp., 4 l. S. Saint-Sébastien.

ALRESFORD, p. vl. Angl., 2 l. N. Winchester.

ALROE, île etvl. Danem., entrée du gf. Horsens.

ALSACE, anc. prov. de Fr., forme les départ. Haut et B.-Rhin. — Distr. Pennsylv., cté. Berk.

ALSEN, île Danem., côte orient. Sleswig ; sol très fert. ; 15,000 h. Ch.-l. *Sonderborg*.

ALSENZ, vg. Bavière, 2 l. S. Creutznach.

ALSETTE, p. riv. Pays-B., prov. Luxembourg.

ALSFELD, p. vl. Hesse, 11 l. E. Giessen ; 3,000 h.

ALSHEIM, vg. Hesse-Darmstadt, 3 l. E. Alzey.

ALSLEBEN, bg. Anhalt-Dessau, 3 l. N. Halberstadt. — Vl. Prusse, 51 l. N. Eisleben ; 2,200 h.

ALSPACH, vg. Fr., 3 l. N. O. Colmar.

ALSTEAD, distr.-N. Hampsh., 14 l. O. Concord.

ALSTEN, île Norvège, côte Nortland.

ALSTER, p. rv. Holstein, se jette Elbe.

ALSTON, vl. Caroline-N., 14 l. S. O. Brunswick.

ALTA, p. lac Colombie, pr. Cumana. — P. rv. Russie, gouv. Poltava.

ALTABLE, bg. Esp., 11 l. N. E. Burgos.

ALTAFULLA, bg. Esp., 6 l. E. Tarragone.

ALTA-GRACIA, vl. Colombie, 16 l. S. Santa-Fé-de-Bogota. — Bg. prov. Vénézuéla, 20 l. S. E. Léon de Caracas ; autre près Cumana.

ALTAI, gr. chaîne mtgs. Asie centrale, s'étend de l'O. à l'E. entre 43° et 52° latit. N., et entre 83° et 95° long. E. ; 250 l. long. Neiges.

ALTAICH, bg. Bav., 9 l. N. O. Passau.

ALTAMURA, belle vl. Naples, 11 l. S. O. Bari ; 15,900 h. Antiquités remarq.

ALTAOURA, p. vl. Hind., 41 l. N. O. Goualyor.

ALTAR, vg. Mexique, 59 l. O. Arispe.

ALTARE, vg. Gênes, 3 l. O. Savone.

ALTAVELA, p. île Antilles, 41 l. S. St.-Doming.

ALTAVILLA, bg. Naples, 4 l. S. Campagna ; 2,400 h. ; — autre à 3 l. N. d'Avellino ; 2,600 h.

ALTBAIMBURG, vg. Bav., 1 l. S. Creutznach.

ALTDORF, vg. Bade, 2 l. S. Lahr ; 1,300 h. — Vl. Bavière, 4 l. S. E. Nuremberg ; 2,000 h. — Bg. Hongrie, 2 l. S. O. Kroskienko. — Vl. Wurtemberg, 1 l. N. Ravensburg. — Vg. même roy., 3 l. N. Tubingen.

ALTE, vg. Portug., 7 l. N. Faro. Min. cuivre.

ALTEA, bg. Esp., 11 l. N. E. Alicante ; 4,800 h.

ALTE FAHR, vg. île Rugen, 5 l. O. Bergen.

ALTELAND, distr. Hanovre, le long de l'Elbe, N. O. de la princip. Lunebourg ; 14,000 h.

ALTENA, vl. Prusse, 6 l. O. Arensburg ; 3,400 h.

ALTENAHN, bg. Prusse, 11 l. N. O. Coblentz.

ALTENAU, vl. Hanovre, 2 l. E. Klausthal ; 1,200 h. Min. argent, cuivre, fer, etc. — Pet. riv. Brunswick, se jette dans l'Ocker.

ALTENBECKEN, vg. Pruss., 31 E. Paderborn.
 ALTENBERG, vg. Bohême, 1 l. N. Iglau. —
 VI. Saxe, 7 l. S. Dresde ; 1,400 h. Etain.
 ALTENBOURG, princip. du duché de Saxe-
 Gotha, entre Prusse, Weimar, Schwartz-
 bourg et Cobourg ; superf. 69 l. c. ; 105,200 h.
 Minéraux ; sol fertile. *Altenbourg*, capit., 28 l.
 E. Gotha, 13 l. E. Jena ; 9,500 b. Commerce
 en bois, blé, détail. — Vg. Saxe, Argovie, 1 l.
 E. Brugg. — Vg. Autriche, 1 l. O. Hainburg ;
 lains. — Bg. Hongrie, 7 l. S. E. Presbourg, 1,600
 h. — Bg. Transylv., 14 l. O. Karlsbourg ; cuivre.
 ALTEN-BREITUNGEN, vg. Saxe, 5 l. Meining.
 ALTENBRUCH, bg. Hanov., 2 l. O. Otterndorf ;
 2,319 h. ; port sur la Werne. Grains, détail.
 ALTENDORF, bg. Bav., 4 l. S. Bamberg. —
 Vg. Brunswick, pr. Holzminden. — Vg. Mora-
 vie, 4 l. E. Schonberg.
 ALTENGAARD, bg. Norvège, baie *Altenfiord*,
 en Finmark. Dernier point cultivé au nord.
 ALTENHAGEN, vg. Hanovre, 1 l. S. Springe.
 ALTENHEIM, vg. Bade, 2 l. O. Offenbourg ;
 1,330 h. C'est là que Turenne fut tué.
 ALTENHUNTORF, vg. Oldenb., 3 l. Elsfleth.
 ALTENKIRCHEN, vl. Prusse, 8 l. N. Coblentz.
 — Bg. rég. Clèves, 3 l. S. Gueldees.
 ALTENKUNSTADT, vg. Bav., 7 l. Bamberg.
 ALTENMARKT, 3 bgs. Autriche, l'un 4 l. O.
 Baaden ; l'autre 3 l. N. O. Pechlarn ; le 3^e à
 1 l. O. Radstadt. — Bg. Bav., 6 l. S. O. Bur-
 ghausen. — Bg. Styrie, 13 l. N. O. Bruck.
 ALTENSALZE, vg. Etats Pruss., 3 l. N. Calbe.
 ALTENSITTENBACH, vg. Bav., tl. Hersbruck
 ALTENSTADT, bg. Hesse, 5 l. Offenbach.
 ALTENSTEIG, vl. Wurt., 2 l. Nagold ; 1,700 h.
 ALTENSTEIN, vg. Saxe, 7 l. N. Meiningen.
 ALTENWERDER, ile Hanov., distr. Harbourg
 ALTENWIED, bg. Etats Pruss., 3 l. Coblentz.
 ALTERCULZ, vg. Prusse, 8 l. S. O. Coblentz.
 ALTER-DO-CHAM, vl. Brésil, 7 l. O. Santarem.
 ALTER-DO-CHAO, bg. Port., 6 l. Portalégère.
 ALTER-PEDROSO, bg. Port., 9 l. E. Avis.
 ALTERSWEILEN, vg. Suisse, 2 l. S. Constance
 ALTGBIRG, vg. Hongrie, 3 l. N. Neu-Sohl.
 ALTHAMMER, vg. Illyrie, 6 l. S. Villach.
 ALTHART, vg. Moravie, 2 l. S. O. Jamnitz.
 ALTHAUSEN, vg. Prusse, 2 l. S. Culm.
 ALTHEIM, bg. Autriche, 3 l. E. Braunau. —
 Vg. Bavière, 3 l. S. Deux-Ponts. — Trois bgs.
 Wurt. : l'un 3 l. N. Albeck ; l'autre 1 l. S. O.
 Riedlingen ; le troisième 1 l. N. O. Horb.
 ALTISHOFEN, bg. Suisse, 8 l. N. O. Lucerne.

ALTHOFEN, bg. Illyrie, 7 l. N. Klagenfurt.
 ALTHORP, port Amer., N. archip. Roi-George
 ALTHUTTEN, vg. Bohême, 6 l. O. Prague.
 ALTIER, vg. Fr., 7 l. E. Mende.
 ALTIKHAN, vl. Caramanie, 18 l. N. Koniéh.
 ALTIKON, vg. Suisse, 7 l. N. Zurich.
 ALTILIA, vg. Naples, 1 l. N. Santa-Severina.
 ALTIN, lac Russie As., 110 l. S. E. Tomsk.
 ALTINGEN, vg. Wurt., 1 l. S. Herrenberg.
 ALTISRIED, bg. Bavière, 3 l. S. Kempten.
 ALTKIRCH, p. vl. Fr., dép. du Haut-Rhin,
 11 l. S. Colmar, 110 Paris ; 2,400 h. Sous-préf.,
 trib. de 1^{re} instance. Rubanneries.
 ALTLAYEN, vl. Etats Pruss., 2 l. E. Zell.
 ALTMANNSTEIN, bg. Bav., 7 l. O. Ratisbonne.
 ALTMORE, vl. Irlande, 2 l. Dungannon.
 ALTMUHL, gr. rv. Bavière, coule d'Hornau
 au Danube, pr. Kelheim. — *Altmuhl-Mun-
 ster*, vg. Bav., 7 l. O. Ratisbonne.
 ALTNAU, vg. Suisse, 2 l. S. E. Constance ; 2,000 h.
 ALTO, bg. Romélie, 5 l. O. Lépante.
 ALTOBAR, bg. Esp., 12 l. S. Léon.
 ALTOFEN, vl. libre Hongrie, près Bude.
 ALTOMONTE, bg. Naples, Calabre, 3 l. S. Cas-
 trovillari ; 2,050 h. Or, argent, fer ; salines.
 ALTMUNSTER, bg. Bav., 6 l. E. Augsburg.
 ALTON, vl. Anglet., 6 l. N. E. Winchester ;
 2,500 h. — Deux bgs. Etats-Un. : l'un en Illi-
 nois ; l'autre New-Hampshire, 8 l. Concord.
 ALTONA, gr. vl. Danemarck, Holstein, sur
 l'Elbe, près Hambourg ; 166 l. N. Paris ; 24,000
 h. Commerce consid. ; port spacieux et sûr.
 ALTOPASCIO, bg. Toscane, 8 l. O. Florence.
 ALTORF, bg. Suisse, ch.-l. du canton d'Uri,
 pr. la Reuss ; 7 l. S. E. Lucerne, 15 l. Zurich ;
 4,000 h. Monum. en l'honn. de Guill.-Tell.
 ALTRANSTADT, vg. Saxe, près Leipsig.
 ALTRASEN, vg. Tyrol, Pusterthall ; 3,100 h.
 ALTRINGHAM, vl. Angl., 2 l. N. Knutsford.
 ALTSATTEL, vg. Bohême, 1 l. S. O. Elnbogen.
 ALTSCHWEYER, vg. Allem., 2 l. S. Bade.
 ALTSHAUSEN, gr. vg. Wurt., 4 l. N. Altdorf.
 ALTSOHL, vl. libre Hongrie, 4 l. S. Neusohl.
 ALTSTADT, bg. Bohême, 3 l. Neu-Fistritz. —
 Vg. Fr.-E.-Rhin, pr. Wissembourg. — Vg. Mora-
 vie, 15 l. N. Olmutz ; 1,200 h. — Bg. Saxe,
 près Waldembourg. — Ile Suisse, 1 l. S. E. Lu-
 cerne. — Vg. Wurt., près Rotweil ; 1,600 h.
 ALSTATT, vg. Moravie, 10 l. O. Olmutz.
 ALTSTETTEN, p. vl. Suisse, 3 l. S. E. St.-Gall.
 ALTUN-KUPRI, vl. Turq., 21 l. S. Mossoul.
 ALTUN-TACH, bg. Anat., 9 l. S. E. Kutahieh.

ALZURA, bg. Esp., 1 l. Ségorbe; 3,000 h. Vins.
 ALTWARP, vl. Etats Pruss., 31. Ukermund.
 ALTWASSER, vg. Silésie. 1 l. Waldenbourg.
 ALUCCIA, cap côte orient. Vulcano, Lipari.
 ALUMBRES, vg. Esp., 1 l. S. E. Carthagène.
 ALUTA ou ALT, rv. Transylvanie, source
 distr. de Csik, se jette Danube, pr. Nikopoli.
 ALVA, deux vgs. Ecosse: l'un 1 l. S. Banff,
 1,100 h.; l'autre 2 l. E. Stirling; 1,150 h.
 — Bg. Portug., 3 l. O. Viseu.
 ALVAIRE (St.-), p. vl. Fr., 6 l. S. O. Périgieux.
 ALVAR, vl. forte Hind., 27 l. S. O. Dehly.
 ALVARADO, bg. à l'embouch. de l'Alvarado,
 golfe du Mexique, 14 l. S. E. Vera-Cruz.
 ALVARCOIL, vl. Hind., 5 l. E. Tinevely.
 ALVARENS, p. vl. Brésil, prov. Solimoens.
 ALVARES, bg. Portug., 13 l. E. Coimbre.
 ALVAREZ, bg. ile Cuba, 47 l. E. la Havanne.
 ALVAYAZERE, bg. Port., 5 l. N. Thomar.
 ALVECHURCH, bg. Angl., 4 l. S. Birmingham.
 ALVELLOS, p. vl. Brésil; distr. de Coary.
 ALVENEU, vg. Suisse, 4 l. S. Coire.
 ALVENSLEBEN, vg. Pruss., 51 l. O. Magdebourg.
 ALVER, gr. vl. Hind., 21 l. N. O. Bherptour.
 ALVERCA, 2 bgs. Portug., l'un 5 l. S. E. Tran-
 coso; l'autre 5 l. N. Lisbonne, 3,000 h.
 ALVERDISSEN, bg. All. m., 51 l. N. E. Detmold.
 ALVES, vg. Ecosse, 1 l. O. Elgin.
 ALVETON, vg. Anglet., 6 l. N. E. Stafford.
 ALVIGNANO, bg. Naples, 4 l. N. E. Capoue.
 ALVINZ, bg. Transylvanie, 2 l. S. Karlsbourg.
 ALVITO, p. vl. Naples, 31 l. S. E. Sora; 2,300 h.
 — Bg. Portug., 7 l. N. Beja; 2,050 h.
 ALVOCO, bg. Portug., Beira, 1 l. O. Guarda.
 ALVOE, ile côte occident. Norvège.
 ALVOR, bg. et port Portug., 2 l. N. E. Lagos.
 ALVORNINHA, bg. Portug., 9 l. S. O. Leiria.
 ALWERNIA, vg. Pologne, 7 l. O. Cracovie.
 ALXARAQUE, bg. Esp., 1 l. N. O. Huelva.
 ALY-BEG, p. vl. Caramanie, 12 l. S. E. Koniéh.
 ALY-BENDER, vl. Hindoust., 23 l. S. E. Tattah.
 ALY-CHAR-ABBAS, bg. Perse, 7 l. O. Téhéran.
 ALY-GUNDJE, trois p. vl. Hind.: l'une 14 l.
 S. O. Aoude; l'autre 14 l. N. E. Pourneyah;
 la troisième 27 l. N. E. Agrab.
 ALY-MOHEN, vl. Hind., 8 l. Mohen.
 ALY-NAGREM, vl. Hind., 9 l. N. O. Oultimalym.
 ALYTH, p. vl. Ecosse, 6 l. N. E. Perth; 2,600 h.
 ALZ, rv. Bavière, coule du lac Chiem à l'Inn.
 ALZAGA, bg. Esp., 7 l. S. O. Saint-Sébastien.
 ALZANO, bg. Italie, 1 l. N. E. Bergame; 1,800 h.
 ALZENAU, bg. Bav., 5 l. N. Aschaffembourg.

ALZEY, vl. Hesse-D., 5 l. N. Worms; 3,200 h.
 ALZHAUSEN, vg. Bav., 2 l. N. E. Augsbourg.
 ALZO-DE-ARRIBA, bg. Esp., 1 l. S. Tolosa.
 ALZON, vg. Fr., Gard, 3 l. O. du Vigan.
 ALZONNE, bg. Fr., 3 l. O. Carcassonne; 1,700 h.
 AMABE, vl. ile Nippon, 35 l. N. E. Miako.
 AMACH, ile Danem., pr. Copenhague; 4,000 h.
 AMACORE, rv. Colombie, Cumana, se jette Oc.
 AMADA, vl. ile Nippon, 11 l. N. O. Miako.
 AMADIAH, princip. du Kourdistan, pachalie
 de Chehehrzour; très peuplé, très fert. Le
 prince réside à *Amadin*, 25 l. N. O. Mossoul.
 AMAFA, vl. ile Nippon, 22 l. S. E. Iedo.
 AMAGAZAKI, vl. ile Nippon, 14 l. S. O. Miako.
 AMAGHANA, rv. Colombie, prov. Quito.
 AMAHOY, vl. ile Ceram, Moluques.
 AMAIN, vl. Hindoust., 15 l. E. Goualyor.
 AMAJURA, rv. Floride, se jette golfe Mexique.
 AMAKIRRIMA, ile groupe des Lieou-Kieou.
 AMAKOUSA, ile et vl. du Japon, côte de Ximo.
 AMAKY, p. vg. Arabie, 4 l. N. E. Taës.
 AMAL, vl. et port Suède, 18 l. N. E. Venersborg.
 AMALACAN, une des îles Mariannes.
 AMALAEVA, fleuve Sibérie, distr. Iakoutsk.
 AMALAPOUR, vl. Hind., 19 l. E. Masulipatam.
 AMALFI, vl. archiep. Naples, 3 l. Salerne;
 2,800 h. Patrie de Gioja, invent. de la boussole.
 AMALIENHOF, vg. Prusse, 2 l. Frierwalde.
 AMAMBAHY, mtgs. Brésil, au S. de Mato-Grosso;
 — rv. qui y prend source, se jette Paranna.
 AMAMFI, pays roy. Ahanta, O. de l'Anobra.
 AMANA, bg. et riv. Colombie, 23 l. S. Cumana.
 AMANAPOURA, fort, ile Ceylan, 4 l. O. Candi.
 AMANATSK, bg. Russ., 7 l. O. Bougour; uslan.
 AMANCE, deux bgs. Fr.: l'un 5 l. N. O. Ve-
 soul; l'autre 2 l. N. E. Nancy.
 AMANCEY, vg. Fr., Doubs, 5 l. S. Besançon.
 AMAND (St.-), vg. Fr., Loir-et-Cher, 3 l. S.
 Vendôme. — Bg. Pays-Bas, 4 l. O. Malines.
 AMAND (St.-), plus. vls. et vgs. Fr.: — *les*
Eaux, vl. à 6 l. E. Douay; 8,200 h.; eaux
 min. renomm.; — *Mont-Rond*, vl. Cher, 9 l.
 S. Bourges; 5,500 h.; sous-préfect.; gr. com.;
 — *en Puy-de-France*, p. vl. Nièvre, 4 l. Cosne; 1,400 h.;
 — *de Bouexé*, vg. 4 l. N. Angoulême; 1,400 h.;
 — *Roche-Savine*, vg. Puy-de-Dôme, 2 l. O.
 Ambert; 1,800 h.; — *Tallende*, vg. 3 l. S.
 Clermond-Ferrand; 1,700 h.
 AMANDA, fort Etats-Un., 37 l. N. O. Colum-
 bus; — distr. en Ohio, cté. Fairfield; 1,220 h.
 AMANDOLA, bg. Etats Rom., 5 l. Camerino.
 AMANGUCHI, vl. riche, Japon, 94 l. O. Miako.

AMANS (St.-), vg. France, 4 l. N. O. Mende; 3,300 h.; serges; — *des Cots*, autre vg. Fr., 5 l. N. Espalion; — *Labastide*, bg. même roy., 6 l. S. E. Castres; 2,000 h.

AMANTANE, ile Amér. mérid., lac Titicaca.
AMANTEA, p. vl. forte et port roy. Naples, 6 l. S. O. Cosenza; 2,700 h.

AMAONAS, vl. Nlle.-Grenade, prov. Mainas.
AMAPAILA, vl. Guatimala, 7 l. S. St.-Michel.
AMAPOUR, p. vl. Hind., 21 l. N. E. Agrab.
AMARABAD, p. vl. Hind., 26 l. S. Hayderabad.
AMARALIK, baie côte occid. Groënland.
AMARANTE, vl. Port., 13 l. E. Porto; 5,000 h.
AMARASSI, vl. ile Timor, Moluques.

AMARAWATI, p. rv. Hind., se jette Cavery.
AMARGOS, ile côte Chili, 6 l. O. Valdivia.
AMARGOSO, rv. Brésil, prov. Rio-Grande.
AMARGOURA ou *Gardner*, ile archip. des Amis.
AMARIBO, rv. Guyane Fr., se jette océan Atl.
AMARIN (St.-), p. vl. Fr., 6 l. N. E. Béfort.
AMARO (SANTO), p. vl. marit. Brésil, 12 l. N. O. Bahia; — autre prov. Bahia, distr. Sergippe; — autre 8 l. E. Rio-Pardo.

AMASA, bg. Esp., 3 l. S. O. Saint-Sébastien.
AMASIA, désert Arabie, entre Békyl et Saade.

AMASIEH, vl. Turq. As., pach. Sivas, 82 l. E. Constantinople; archev. grec; 25,000 h. Soies, vins, fruits recherchés. Patrie de Strabon.

AMASSIA, vl. côte S. E. Timor, Moluques.
AMASTRAH, vl. et port Anatolie, 27 l. N. Boli.
AMAT, rv. Livonie, distr. de Venden.

AMATHONTE, p. vg. Chyp., 21 l. N. E. Limassol.
AMATIQUE, vg. Guatimala, 30 l. E. Vera-Paz.
AMATITLAN, bg. Amérig., 6 l. S. Guatimala.
Eaux thermales; salines. Couvent magnif.

AMATRICE, p. vl. Naples, 8 l. N. O. Aquila.
AMAXICHI, vl. marit., et ch.-l. de Ste.-Maure, îles Ioniennes; évêché grec; 6,000 h.

AMAY, bg. Pays-Bas, 2 l. N. Huy; 2,000 h.
AMAYUELAS, vg. Esp., 5 l. N. Palencia.

AMAZONES, fleuve Amér. mérid., le plus gr. des fleuves connus; se forme des riv. Tunguragua et Ucayala, qui se réunissent par 4^o 25' lat. S.; de là coule parallèlement à l'équateur, et se jette océan Atlantique, entre les caps Nord et Magoary; 685 lieues en droite ligne; sa largeur, d'une lieue à la partie infér., augmente progressiv. jusqu'à l'embouch., où elle est de 65 l.; courant extrémem. rapide. Crocodiles, tortues, etc. Communique avec l'Orénoque par le Rio-Negro et le Cassiquiari.

AMBACKO, vl. côte orient. des Célèbes.
AMBADORHO, vl. Abyssinie, 25 l. S. Gondar.
AMBAHLAH, vl. Hind., 38 l. N. O. Dehly.
AMBAKESEN, bg. Abyssinie, 20 l. S. E. Mariam.
AMBANIVOULES, peuplade de Madagascar.
AMBARA, p. vl. Hind., 10 l. E. Elitelpour.
AMBASALEM, bg. du Tigré, 20 l. S. E. Axoum.
AMBATO (ASIENTO), vl. Nlle.-Grenade, sur l'Amato, 18 l. S. Quito. Gr. commerce.

AMBAZAC, vg. Fr., 4 l. N. Limoges; 2,700 h.
AMBEL, bg. Esp., Aragon, 2 l. S. O. Borja.
AMBELAKIA, vg. Romélie, 5 l. N. E. Larisse; 6,000 h., d'orig. grecque. Gr. comm. en fil-coton.
AMBENAY, vg. Fr., 8 l. S. O. Evreux. Toiles.
AMBER, vl. Hind., 2 l. N. E. Djeypour.

AMBERG, vl. forte Bavière, c. Regen, 13 l. N. O. Ratisbonne; 6,500 h. Monum; fer, verreries.
AMBERGRISE, ile baie Honduras, 25 l. long.

AMBERIEUX, p. vl. Fr., Ain, 61 l. N. O. Bellevy; 2,900 h.; draps; — autre 3 l. Trévoux.
AMBERT, p. vl. Fr., Puy-de-Dôme, 13 l. S. E. Clermont; 6,000 h. Sous-pref., tribun.; manuf.

AMBEZ, vg. Fr., Gironde, 3 l. N. O. Bordeaux.
AMBIALET, vg. Fr., 4 l. N. E. Alby. Mines.
AMBIERLE, bg. Fr., 4 l. O. Roanne; 2,000 h.

AMBIL, ile côte S. O. Luçon, Philippines.
AMBILLON, vg. Fr., 3 l. O. Tours; pierres menlières. — Autre même roy., 5 l. O. Saumur.

AMBITAH, vl. Hindoust., 28 l. N. Dehly.
AMBITE, bg. Esp., 9 l. E. Madrid.

AMBLESIDE, vl. à marché Angl., 4 l. N. Kendal.
AMBLETEUSE, p. vl. marit. Fr., 2 l. Boulogne.
AMBLEVE, p. riv. Pays-Bas, se jette Ourte.

AMBLEVILLE, vg. Fr., Charente, 4 l. Cognac.
AMBLOU, ile, Moluques, S. E. Bourou; 2,000 h.
AMBOINE, ile, la plus gr. des Moluques, S. O. Céram; 20 l. long. sur 3; appartient aux Hollandais. Sol très fertile, surtout en girofliers; 49,000 h.; malais, chinois, européens. *Amboine*, capit., bien construite et très commerce.

AMBOISE, vl. France, 5 l. E. Tours, 49 l. S. O. Paris; 5,300 h. Fabriq. d'acier renommée.

AMBOLON, ile, côte S. Mindanao, Philippines.
AMBONNAY, vg. Fr., 5 l. S. Reims. Eaux férug.

AMBORA, vl. Hindoust., 4 l. S. E. Nagpour.
AMBOTISMÈNES, mts, N. au S. Madagascar.
AMBOUA, v. Hindoust., 15 l. N. Calcutta.

AMBOUNG, vl. et port, côte N. O. Bornéo.
AMBOUR, vl. Hind., 39 l. O. Madras. Tabac, riz.

AMBOY, vl. marit. Et.-Un., 14 l. N. E. Trenton.

AMBRE, pointe la pl. sept. de Madagascar. —
 Groupe d'îles océan Indien équinoxial.
 AMBRIÈRES, bg. Fr., 2 l. N. Mayenne; 2,200 h.
 AMBRIM, une des Nilles.-Hébrides, 21 l. circuit.
 AMBRIZ, flv. Congo; source N. E. Pemba, 90 l.
 AMBROGIO (SANTO), vg. Picémont, 61 O. Turin.
 AMBROISE (St.-), île côte Chili, 10 l. St.-Félix.
 AMBROIX (St.), p. vl. Fr., 4 l. N. Alais; 2,250 h.
 AMBRONAY, p. vl. Fr., 6 l. S. E. Bourg; 1540 h.
 AMCHUE, p. rv. Guinée, de l'Assin au Fanti.
 AMDJERAH, vl. Hind., 19 l. S. O. Oudjein.
 AMDOA, prov. du Thibet, entre 27° et 30° lat. N.
 AMEAPAH, vl. Hind., 7 l. E. Tanjaour.
 AMEATIE, vl. Hind., 13 l. N. E. Manekpour.
 AM-EIS, vg. Illyrie, 4 l. E. Volkermarkt.
 AMEIXIAL, vg. Portug., 8 l. N. E. Evora.
 AMELAND, île Pays-Bas, 21. côte de la Frise,
 arrond. de Sneek; 3,000 h.; 5 l. long. sur 1.
 AMELIA, p. vl. épisc. Etats Rom., 7 l. S. O.
 Spolète; 5,150 habit. — Cité. de la Virginie;
 11,104 habit. — Île côte orient. Floride, 13 l.
 N. St.-Augustin; ch.-l. *Fernandina*. — Distr.
 H.-Canada, cté. Prince-Edouard.
 AMELIETH, vg. Hanovre. Fabr. de glaces.
 AMENDOA, bg. Portug., 7 l. E. Thomar.
 AMENDOLARA, vg. Naples, 23 l. N. Cosenza.
 AMENIA, distr. New-York, cté. Dutchess.
 AMENY, île la pl. grande des Laquedives.
 AMER, bg. Esp., Catalogne, 4 l. O. Girone.
 AMERAN, vg. Arménie Turq., près Khenès.
 AMEREN, vg. Prusse, 4 l. S. O. Kempen.
 AMERGAU, deux vgs. Bavière, cercle Isar.
 AMERGHOR, fort Hindoust; 20 l. E. Dchly.
 AMÉRIQUE, la plus grande des cinq parties
 du monde; s'étend du 55° 58 lat. S. vers 70°
 lat. N.; baignée E. par l'océan Atlantique,
 O. grand Océan; divisée en partie sept. et partie
 mérid. par l'isthme Darien, entre 8° et 9°
 lat. N. Une chaîne de mtgnes. la traverse du
 nord au sud; au N. ce sont les mts. *Rocailleux*,
Alleghany; au S. les *Andes*. — L'Amér. sept.,
 probablement bornée au N. par la mer Polaire,
 contient: N. O. possessions russes, compr.
 les Aléoutiennes et le détroit de Bering; N.,
 N. O. et N. E. possessions anglaises, qui s'ét.
 du Mackenzie à la mer Baffin, et comprenn.
 Quadra-et-Vancouver, Nlle.-Bretagne, Canada,
 Labrador, N.-Brunswick, Nlle.-Ecosse, Terre-
 Neuve; E. et centre les Etats-Unis; O. Cali-
 fornie, N.-Mexique; S. S. O. Mexique; S.
 Guatimala; S. E. Antilles, Lucayes. Popul.

environ 21,668,000 h. — L'Amér. mérid. ren-
 ferme la Colombie, les Guyanes, le Brésil,
 le Pérou, les Provinces-Unies (Paraguay,
 Buénos-Ayres), le Chili, et la Patagonie,
 encore inconnue. Elle a environ 1,650 l. du
 golfe Maracaibo au détroit Magellan, et
 1,250 de l'E. à l'O., c. à d. du cap Roch au
 cap Blanc. Popul. environ 11,100,000 h. —
 L'Amérique, s'avancant également des deux
 côtés de l'équateur, offre tous les climats,
 toutes les productions animales et végétales des
 autres parties du monde, soit indigènes, soit
 importées; ses lacs, fleuves, mtgnes, forêts,
 sont les plus considérables du globe; ses mines
 d'or, argent, cuivre, diamans, etc., sont
 presque inépuisables. Princip. fleuv.: St.-Laurent,
 Columbia, Missouri, Mississippi, Orenoque,
 Amazones, Plata. Princip. lacs: Supérieur,
 Huron, Esclave, Michigan, Erie, Ontario,
 Maracaibo, Chucuito, Xarayas. On
 y compte 97 volcans. — L'Amérique ne paraît
 pas avoir été connue des anciens; cependant
 plusieurs points de comparaison font présumer
 qu'il a existé des communications entre cette
 partie du monde et l'Asie. Christophe Colomb
 découvrit l'Amérique en 1492, et lui donna le
 nom d'*Indes occidentales*, supposant qu'elle
 faisait partie de l'*Inde*. Le nom d'*Amérique*,
 qui a prévalu, est une injustice envers Col-
 lomb; Amerigo Vespucci, aventurier florentin,
 n'en reconnut les côtes que vers 1499.
 L'industrie et la civilisation y étaient presque
 nulles: le Mexique, Cundinamarca et le Pérou
 en offraient seuls des traces; ils commen-
 çaient à former des corps sociaux. On y comptait
 autant d'idiômes que de peuplades. Les
 indigènes étaient généralement grands, bien
 faits, mais peu robustes; teint bronzé ou rouge
 cuivré, tête carrée, visage large, barbe rare.
 Leur nombre s'élève encore à près de deux mil-
 lions, les uns civilisés, les autres indépendans et
 divisés par tribus: on leur a conservé le nom
 d'*Indiens*. L'Amérique est maintenant habitée
 par des européens et par des nègres: ceux-ci,
 transportés d'Afrique pour l'exploitation des
 mines et le service de la culture, ont donné
 une population mulâtre par leur commerce
 avec les blancs. Les religions catholique et ré-
 formée sont professées en Amérique. On y
 parle la plup. des langues europ.; mais l'anglais
 et l'espagnol y sont le plus répandus.

AMERKÔTE, vl. Hind., 29 l. E. Hayderabad,

AMERONGEN, vg. Pays-Bas, 6 l. E. Utrecht.
 AMERPOUR, vl. Hind., 43 l. N. E. Patnah.
 AMERSFOORT, vl. forte Pays-Bas, 5 l. N. E. Utrecht; 8,700 h. Gr. comm. In grains et tabac.
 AMERSHAM, vl. Angl., 9 l. N. O. Lond.; 2,600 h.
 AMES, distr. en Ohio, 5 l. N. E. Athens.
 AMESBURY, vl. à marché Angl., 3 l. N. Salisbury. Rest. d'un temp. druide. Patr. d'Addison. — Distr. en Massachusetts, cté. Essex; 2,000 h.
 AMEYUGO, bg. Esp., 12 l. N. E. Burgos.
 AMEZQUETA, bg. Esp., 6 l. S. O. St.-Sebastien.
 AMFREVILLE, vg. Fr., 4 l. O. Louviers.
 AMGA, rv. Asie, des Stanovoï à l'Aldan, 200 l. *Amgirk*, bg. sur ses bords, 37 l. S. E. Iakoutsk.
 AMHARA, un des roy. de l'Abyssinie, comprend les 12 prov. situées à l'O. du Tacazez, sav.: Begemder, Belessen, Damot, Dembea, Foggora, Gojam, Kouara, Maitcha, Menna, Tchelga, Tcherkin, et l'*Amhara* propre, qui a 125 l. long sur 100. *Gondar*, capit. Contrée migneuse.
 AMHERST, cté. en Virginie, 10,430 h.; ch.-l. *New-Glasgow*. — Vl. en Massachusetts, 3 l. O. Boston. — Vl. New-Hampshire, 18 l. N. O. Boston; — district même état, cté. Hillsborough; 1,600 h. — Ile, Canada, lac Ontario. — Une des îles Madelaine, la pl. mérid. — Distr. Nlle.-Ecosse, cté. Cumberland. — Îles mer Jaune, S. O. Corée. — *Amherstburg*, vl. H.-Canada, 5 l. Ville de-Détroit. — *Amherstprings*, vg. Virginie, 45 l. O. Richmond.
 AMIEIRA, bg. Portug., Alentejo, 5 l. N. Crato.
 AMIENS, vl. Fr. (cap. de l'anc. *Picardie*), ch.-l. et préfet. du départ. Somme, 3 l. N. Paris, 14 l. S. O. Arras. Evêché, tribun., cour d'assises; 41,100 h. Manufact. considér. draps, velours, etc.; teintur. et blanchiss.; commerce actif. Patrie de Voiture, Gresset, Ducange.
 AMIG, vl. Turq. As., au S. d'Ardjich et de Pergri.
 AMINA, roy. Guinée, à l'E. de l'Achanti, dont il est tribut. Nomb. min. d'or. *Diablie*, cap.
 AMIRANTES, îles S. O. archip. des Seychelles.
 AMIRAUTÉ (îles de l'), gr. Océan équinoxial, N. E. Nlle.-Guinée, O. Nlle.-Irlande; indig. noirs, sauvages. — Pet. île côte Nlle.-Zélande.
 AMIRAUTÉ, gr. île entre l'archip. Roi-Georges et la côte occid. Amér. sept.; 64 l. circonf.
 AMIS (îles des), ou *Tonga*, archip. du gr. Océan équinoxial, entre 13° 20' et 25° 50' lat. S., et entre 173° 18' et 178° 38' long. O.; composé de 150 îles env.; princip.: Tongatabou, Eoua, Anamoka, Hapaé, Vavao, Toufoa, etc. Sol uni;

cocotiers, arbres à pain, bananiers, ignames, etc.; oiseaux, insectes nomb. Popul. 200,000 h., figure expressive, teint cuivré foncé; cruels, industriels. Gouvernem. monarchique; polythéisme. Découvertes en 1643 par Tasman.
 AMISSA, rv. Guinée, roy. Fanti.
 AMITE, rv. Louisiane, se jette lac Maurepas. — Cté. en Mississipi; 6,900 h.; *Liberty*, ch.-l.
 AMITY, vl. Pennsylvanie, 5 l. S. E. Reading.
 AMLA, une des Lissi, Aléout., à l'E. d'Atkha.
 AMLAH, vl. Hindoust., 10 l. S. Ahmednagor.
 AMLWICH, île côte N. E. d'Anglesey; 5,300 h.
 AMMAN, vl. Syrie, 22 l. N. E. Jérusalem.
 AMMANO, vl. île Nippon, 15 l. S. O. Ofara.
 AMMENSLEBEN, vg. Prusse, 3 l. Magdebourg.
 AMMER, chaîne du mt. Atlas, roy. Alger, sépare le pays de Titéri des Berbères. — Rv. et lac Bavière, cercle Isar, 7 l. O. Munich.
 AMMERSCHWIHR, vg. Fr., 2 l. Colmar.
 AMMONOOSUCK, 2 rvs. Etats-Unis., New-Hampshire; se jettent dans le Connecticut.
 AMNYR, vl. Hindoust., 17 l. N. O. Nagpou.
 AMOAS, vl. Syrie, 4 l. N. O. Jérusalem.
 AMORANG, vl. côte N. O. des Célèbes.
 AMOL, ou AMOU, vl. du Khoracan, 25 l. S. O. Bokhara. — Vl. Perse, 9 l. O. Balfrouch, en Mazendéran. Ruines d'édifices antiques.
 AMONEBOURG, vl. Hesse, 3 l. E. Marbourg.
 AMONSGRUN, vg. Bohême, 4 l. S. E. Eger.
 AMORBACH, p. vl. Bav., 8 l. N. E. Heidelberg.
 AMORGO, île archipel grec, entre Naxie et Stampalie; 2,600 h. Patrie de Simonide. — *Amorgo-Poulo*, p. île au S. de la précédente.
 AMORKHAI-KEND, vg. Russie, 7 l. O. Tarki.
 AMORBIETA, vg. Esp., 4 l. E. Bilbao; 1,450 h.
 AMOTAPE, bg. Pérou, 14 l. N. O. Piura.
 AMOU, bg. Fr., Landes, 5 l. S. St.-Séver; 1,700 h.
 AMOUKHTA, une des Lissi, Aléoutiennes.
 AMOUR, gr. îlv. Asie orient., source mts. Kinhan, sépare la Russie de la Mantchourie; se jette mer Pacifique, près l'île Tchoka; 700 l. long.
 AMOUR (St.-), p. vl. Fr., 7 l. S. Lons-le-Saulnier; 2,900 h. Marbrerie; vins, bestiaux.
 AMOURANI, bg. Romélie, 9 l. N. E. Lépante.
 AMOYAMBO, bg. Tucuman, 18 l. S. Fernando.
 AMPARO, vg. Brésil, 60 l. N. E. Paracatu.
 AMPATRES, peupl. part. mérid. Madagascar.
 AMPAZA, vl. et pays Afr., côte Zanguebar, à l'embouc. de la Pate. Comm. esclav., or, ivoire.
 AMPELPEPE, fort. côte Malabar, 15 l. S. Cochin.
 AMPEZZO, vg. Lomb.-Vénit., 12 l. N. O. Udine.
 AMPFING, vg. Bavière, 2 l. O. Muhlendorf.

- AMPHILA, baie et 12 îles côte d'Abesch.
 AMPHION, vg. Etats sardes, 1 l. E. Thonon.
 AMPILLY-LE-SEC, vg. Fr., C.-d'Or, 1 l. Châtill.
 AMPLEPUIS, bg. Fr., 7 l. O. Villefranche.
 AMPOSTA, bg. Esp., 3 l. S. Tortose.
 AMPHILL, vl. Angl., 3 l. N. Dunstable.
 AMPUDIA, gr. bg. Esp., 51. O. Palencia.
 AMPUERO, bg. Esp., 6 l. E. Santander.
 AMPUGNANI, canton Corse, arrond. de Bastia.
 AMPUIS, bg. Fr., Rhône, 51. S. Lyon.
 AMPURIAS, port Esp., 101. Gironne; 2,200 h.
 AMRAH, vl. Arabie, 26 l. N. E. la Mecque.
 AMRAN, p. vl. Arabie, g. l. N. O. Sana.—Vl. Hind., 8 l. S. O. Mallia.
 AMRAPOUR, fort Hind., 14 l. E. Tchiteldroug.
 AMRAS, vg. Tyrol, 1 l. S. E. Inspruck.
 AMRAWATY, vl. Hind., 11 l. S. E. Elitchpou.
 AMRETSEYR, gr. vl. Hind., capit. du pays des Séykhs, 16 l. E. Lahore. Gr. comm. en schalls.
 AMROM, île Danem., côte occ. Sleswig; 1,900 h.
 AMROUAH, p. vl. Hind., 11 l. O. Rampour.
 AMROUS, vg. Egypte, 6 l. N. O. Menouf.
 AMSCHELBERG, bg. Bohême, 11 l. S. Prague.
 AMSOLDINGEN, vg. Suisse, 2 l. S. O. Thun.
 AMSTEG, vg. Suisse, cton. Uri, 31. S. Altorf.
 AMSTELVEEN, vg. Hollande, près l'Amstel, 21. S. O. Amsterdam; 5,050 h.
 AMSTERDAM, vl. Hollande sept., sur l'Y; capit. du roy. Pays-Bas; 122 l. N. N. E. de Paris, 224 N. O. Vienne, 140 S. O. Copenhague, 70 l. E. N. E. Londres. Pop. 220,000 h., dont 20,000 juifs. Cette vl., bâtie sur pilotis, renferme de beaux monumens; 49 églises; 3 théâtres; institut, musée, jardin botanique, etc.; 250 ponts sur l'Y et l'Amstel. Le commerce y est immense par terre et par mer; 6,000 navires entrent et sortent annuellement de son port; l'industrie y est grande. Patrie de Spinosa.
 AMSTERDAM, distr. état de New-York, 11 l. O. Albany; 3,200 h. — Fort portugais, Guinée, roy. Fanti.—Fort hollandais à l'embouch. de la rv. Surinam. — Ile la plus septent. des Lieou-Tcheou, Chine.—Ile côte occid. Spitzberg. — Ile océan Indien austral, par 37° 47' lat. S. — P. île côte N. O. Ceylan.
 AMSTERDAM (Nlle.), vl. Guyane anglaise, 30 l. Rio-Essequibo, à l'embouch. du Berbice.
 AMSTETTEN, bg. Autriche, 3 l. S. Grein.
 AMTCHATKA, une des Andréanov, Aléoutien.
 AMTITZ, vg. Etats Pruss., 3 l. S. E. Gubben.
 AMTZELL, bg. Wurt., 2 l. O. Wangen; 2,140 h.
 AMU, vl. île Nippon, 7 l. O. Amanguchi.
- AMURGHENTA, vl. Hind., 33 l. Hayderabad.
 AMUSCO, p. vl. Esp., 4 l. N. E. Palencia.
 AMUSQUILLO, bg. Esp., 6 l. E. Valladolid.
 AMWA, p. vl. Hind., 12 l. S. E. Galindjer.
 AMWEL, vg. Angl., cté. Hertford, 7 l. N. Londres.—Distr. Pennsylvanie, cté. Washington; 1800 h. — Distr. en New-Jersey, cté. Hunterdon; 6,800 h.
 AMYAH, p. vl. Hindoust, 23 l. S. O. Aoude.
 ANABARA, fleuve Sibérie, gov. Irkoutsk, se jette mer Glaciale; 115 l. long.
 ANAGAPRI, bg. roy. Naples, île Capri; 1,800 h.
 ANACHORETES, îles au N. des Amirauté.
 ANACUR, vg. Syrie, 3 l. N. Acre.
 ANADIA, p. vl. Brésil, 14 l. Alaguas; coton. — Bg. Portug., 8 l. E. Aveiro.
 ANADJE, vl. Hind., 9 l. N. Tchiteldroug.
 ANADON, une des îles Maldives, 25 l. S. Malé.
 ANADYR, fleuve Sibérie, source lac Ivachno; cours de 180 l. jusqu'au golfe d'Anadyr, qui baigne les côtes du gouvern. Irkoutsk.
 ANAFETH, vl. Arabie, 2 l. N. O. Sana.
 ANAGNI, p. vl. Etats-Rom., 5 l. N. O. Frosinone; évêché; 5,450 h. Patrie de Boniface VIII.
 ANAGOU, roy. Guinée supér., 55 l. de la mer, borné N. Dahomey et Bouroum, S. Kerrapay.
 ANAGOUNBA, vl. Tibet, 24 l. S. Chamraning.
 ANAGOUNDEY, vl. Hind., 11 l. N. O. Beilary.
 ANAJAZ, rv. Brésil, île Joanes, prov. Para.
 ANAKOSTIA, rv. Maryland, joint le Potomac.
 ANAKOUTANE, une des îles Kourilles.
 ANAKRIA, fort Mingrelie, embouc. de l'Inéour.
 ANAK-SUNGEI, roy. côte S. O. Sumatra, s'étend du Manjuta à l'Urei. Or. *Mocomoco*, cap.
 ANA LA REAL (St.-), bg. Esp., 13 l. N. E. Huelva.
 ANAM, p. vl. Hind., 12 l. S. O. Laknau.
 ANAMBAS, îles entre Bornéo et Malacca.
 ANAMOAKA, île des Amis, N. E. Tongatabou.
 ANAN, rv., coule dans les roy. Siam et Annam.
 ANANA, bg. Esp., 6 l. O. Vitoria. Salines.
 ANANDIDJEL, dist. Béloutchistan, en Mekran.
 ANANES, îles Archipel grec, S. O. Milo.
 ANANOURI, vl. Géorgie russe, 12 l. N. Tiflis.
 ANANTPOUR, p. vl. Hind., 20 l. N. Kottack. — Autre à 46 l. N. E. Seringapatam.
 ANAOUL, p. vl. Hind., pr. la baie de Cambaye.
 ANAPA, vl. forte Circassie, 14 l. S. O. Tamæn, sur la mer Noire. Comm. cire, miel, laine.
 ANAPO, p. rv. Sicile, se jette port de Syracuse.
 ANARADJAPOURA, vl. Ceylan, 26 l. N. Candi.
 ANASCO, bg. île Porto-Rico, sur le Guaurabo.
 ANASTACIO (*santo*), rv. Brésil, se jet. Paranna.

- ANASTASIA (*Sta.*), île côte orient. Floride.— Vg. Italie, 3 l. E. Naples.
- ANASTRO, bg. Esp., 3 l. S. O. Vitoria.
- ANATAJAM, une des îles Mariannes.
- ANATALOU, cap côte N. O. île Dahlak.
- ANATOLIA, bg. Naples, 5 l. S. O. Aquila.
- ANATOLICO, p. vl. Romélie, E. Aspropotamo.
- ANATOLIE (anc. *Asie mineure*), pays Turquie d'Asie; borné N. mer Noire, O. et S. Méditerranée, E. Caramanie et pach. de Sivas; superf. 8,495 l. c. Sol fertile, mal cultivé; produit vigue, olivier, tabac, céréales, coton-herbacé, etc.; min. cuivre, plomb, fer; marbre, argile; pays bien peuplé, riche et commerçant. Vls. princ.: Smyrne, Angora, Brousse, Trébisonde.
- ANAURA-PUCU, rv. Guyane, se j. Amazones.
- ANAUX, rv. Colombie, coule à Caraccas.
- ANAZEH, tribu d'Arabes, Syrie, à l'E. Damas.
- ANAZYRI, p. vg. Morée, 2 l. N. Kalamata.
- ANBAR, vl. Afghanistan, 20 l. S. O. Balkh.— Vl. forte Tatarie indép., 9 l. N. E. Khiva.— Vl. Turq. As., 15 l. O. Bagdad.
- ANCAON, bg. Portug., 3 l. S. E. Coïmbre.
- ANCASTER, vg. Angl., 3 l. N. E. Grantham.
- ANGENIS, vl. Fr., Loire-Inf., 7 l. N. E. Nantes, 87 l. S. O. Paris; sous-préfet., tribun., et 3,000 h. Port sur la Loire; vins; eau-de-vie.
- ANGERVILLE, bg. Fr., 4 l. S. Bar-le-Duc.
- ANCEY, vg. Fr., Côte-d'or, 4 l. O. Dijon.
- ANGHOLME, rv. Anglet., cté. Lincoln.
- ANCHOR, île Nlle.-Zélande, baie Dusky.
- ANGHUELO, bg. Esp., 7 l. Madrid.
- ANGIAENS, bg. Portug., 4 l. O. Moncorvo.
- ANCIAON, bg. Portug., 9 l. S. E. Coïmbre.
- ANCIZAN, p. vl. Fr., 6 l. S. E. Bagnères.
- ANCLIFFE, vg. Anglet., 1 l. Wigan.
- ANCLOTE, p. île côte Floride.
- ANCO, bg. Pérou, 20 l. E. Huamanga; 1,200 h.
- ANCOBRA, territ. et rv. Guinée, à l'O. d'Axim.
- ANCOGUS, p. rv. New-Jersey, cté. Burlington.
- ANCOLA, vl. Hind., pr. Kanara; port commerc.
- ANCOMASSA, vg. Afr., roy. Assin, 17 l. Igua.
- ANCONA, rv. Abyssinie, source mont Lasta.
- ANCONE, délégation des Etats Romains; bornée N. et O. Urbis, E. Adriatique, S. Maccrata; superf. 66 l. c.; 148,000 h.; traversée par les Apennins. Tabac, soie, bétail. *Ancone*, ch.-l., 47 l. N. E. Rome; évêché, tribunaux; port très commerc. sur golfe de Venise; grains, laines, soies, etc. Popul. 30,000 h., dont 5,000 juifs.
- ANCORA, p. île côte Brésil, 8 l. N. cap Frio.
- ANCORAIMES, bg. Prov.-Unies, 34 l. N. la Paz.
- ANCOUALA, port côte N. O. Madagascar.
- ANCOVE, pays intér. de Madagascar, borné O. mtgnes Ambotimènes. Riz, coton; min. fer; comm. esclav. *Tanane-Arrivou*, cap.; 25,000 h.
- ANCRUM, vg. Ecosse, 1 l. Jedburgh; 1,400 h.— Vl. état New-York, 1 l. S. E. Hudson; 3,100 h.
- ANCTOVILLE, bg. Fr., 5 l. S. Coutances.
- ANCIUM, bg. Hanovre, 2 l. O. Bersenbruck.
- ANCY-LE-FRANC, bg. Fr., 4 l. S. E. Tonnerre.
- ANDA, rv. Russie, sép. l'Olonez del'Archangel.
- ANDACOLLO, bg. Chili, 13 l. E. de la Serena.
- ANDAHUAYLAS, dist. Pérou, 45 l. N. Cuzco.
- ANDALGALA, rv. Tucuman, 50 l. N. Catamarca.
- ANDALOUSE, p. vl. Alger, 6 l. O. Oran.
- ANDALOUSIE, pays Esp. mérid., comprend les prov. de Séville, Cordoue et Jaen; borné N. N.-Castille et Estramadure, O. Portugal, S. Méditerranée, E. Murcie; 116 l. long. de l'E. à l'O.; 481. S. au N.; 750,000 h.; arrosé par Guadalquivir et Guadiana. Sol très fertile en céréales, vins, fruits; chevaux renommés; comm. en soie. Cadix et Séville, vls. princ.
- ANDAMAN, groupe 6 îles côte E. golfe Bengale; la pl. gr. a 46 l. sur 7; forêts; 2,500 indigènes.
- ANDAMAS, bg. Perse, 76 l. S. O. Ispahan.
- ANDANCE, bg. Fr., Ardèche, 5 l. N. Tournon.
- ANDARAVIA, île golfe Persique, près la côte.
- ANDARD, vg. Fr., Maine-et-L., 2 l. E. Angers.
- ANDAYA, rv. Brésil, prov. Minas Geraes.
- ANDEER, vg. Suisse, 5 l. S. O. Coire. Bestiaux.
- ANDEKAN, vl. Tatarie, 80 l. E. Samarcand.
- ANDELAIN, vg. Fr., 5 l. Laon. Sulfate-fer, alun.
- ANDELINGEN, vg. Suisse, 3 l. Schaffhouse.
- ANDELLE, p. rv. Fr., Eure, se jette Seine.
- ANDELOT, bg. Fr., Marne, 4 l. N. Chaumont.
- ANDELSBUCH, vg. Tyrol, 3 l. S. E. Bregenz.
- ANDELYS, p. vl. Fr., Eure, 7 l. N. E. Evreux, 22 l. N. O. Paris; sous-préfet.; 5,100 h. Grains, laines, bestiaux. Patrie du Poussin.
- ANDENNE, bg. Pays-Bas, 3 l. E. Namur.
- ANDEOL, vg. Fr., Gard, 2 l. N. O. Alais.
- ANDERAB, vl. Gr.-Boukharie, 70 l. E. Balkh.
- ANDERLECHT, bg. Pays-Bas, pr. Bruxelles.
- ANDERMATT, vg. Suisse, vallée d'Urseren.
- ANDERNACH, p. vl. Prusse, 4 l. N. O. Coblenz.
- ANDERSDORF, vg. Moravie, 4 l. N. Neustadt.
- ANDERSON, Etats-Unis; 1° cté. en Tennessee, 4,680 h., ch.-l. Clinton; 2° distr. en Ohio, cté. Hamilton; 3° rv. Indiana, se joint à l'Obio.
- ANDES, chaîne de mtgnes., s'étend du N. au S. de l'Amér. mérid., et sous les noms de monts *Rocailleux* et *Alleghany*; trav. toute l'Amér.

- sept.; s'approche presque également des 2 pôles, à la distance de 29° ou 30°. Sa plus gr. larg. est 60 l.; haut. moy. 2,400 toises; long. env. 3,000 l. Fertile à la base, forêts au milieu, neiges perpét. aux sommets.
- ANDEVILLE, vg. Fr., Oise, 5 l. S. E. Beauvais.
- ANDEVOURANTE, gr. rv. Madagascar, source mts. Ambohimènes, se jet. océan Indien, pr. *Andevourante*, vg. à 55 l. S. Foulepointe.
- ANDI, territ. Russie, entre Akjai et Atala.
- ANDIA, vl. Hind., Malwah, 15 l. N. Bopal.
- ANDIAN, vl. Boukharie, 74 l. E. Samarcand.
- ANDIJARA, vl. Boukharie, 70 l. S. S. E. Samarcand, sur l'*Andijara*, guise jet. Djyhoun.
- ANDILLA, p. vl. Esp., 14 l. N. O. Valence.
- ANDILLY, vg. Fr., 3 l. E. Pontoise.
- ANDJAR, vl. Hind., 3 l. du golfe de Kotch.
- ANDJEDIVA, p. ile Hind., golfe de Binguy.
- ANDJENGO, p. vl. et port côte Malabar, 17 l. N. O. Travancore. Poivre; toile-coton.
- ANDJENWELL, vl. Hind. 36 l. E. Bombay.
- ANDKHOV, vl. Afghanistan, 22 l. O. Balkh.
- ANDLAU, p. rv. Fr., se jette Ill, 31. S. Strasbourg.—Vg. Fr., B.-Rhén, 31. N. Schélestadt.
- ANDOAIN, bg. Esp., 31. S. O. St.-Sébastien.
- ANDOE, gr. ile Norvège, côte Nordland.
- ANDOLSHHEIM, vg. Fr., 1 l. E. Colmar; 1,800 h.
- ANDOMA, gr. vg. et rv. Russie, 81. N. Vitagra.
- ANDONIDI, rv. Guinée, royaume Wary.
- ANDORA, vg. Etats Sardes, 3 l. S. O. Albenga.
- ANDORGOE, ile de Norvège, côte Nordland.
- ANDORNO, bourg et vallée Piémont, 1 l. N. Biella; 12,000 h. Mines fer, cuivre, plomb.
- ANDORRA, bg. Esp., 61. O. Alcañiz (Aragon).
- ANDORRE (*vallée d'*), pays indépendant entre France et Espag., au S. du départ. de l'Ariège; renferme 6 communes et 34 vgs.
- ANDOSILLA, bg. Esp., Navarre, 61. S. Estella.
- ANDOUILLÉ, vg. Fr., 3 l. N. Laval. Fer, forg.
- ANDOVER, vl. à marché Anglet, 6 l. N. E. Salisbury; 4,125 h.—Divers pays Etats-Unis: 1° vl., Connecticut, 6 l. Hartford; 2° vl. et distr., Massachusetts, cté. Essex; 3,900 hab.; 3° vl. et distr., N.-Hampshire, cté. Hillsborough, 7 l. N. O. Concord; 4° vl., à 15 l. N. O. N.-York; 5° distr. en Vermont, cté. Windsor.
- ANDOZERO, lac Russie Eur., 38 l. S. O. Kem.
- ANDRAGIRI, roy. côte N. E. Sumatra. Or, poivre. Capit. même nom, sur l'*Andragiri*.
- ANDRAIX, bg. ile Majorque, 4 l. O. Palma.
- ANDRAKI, p. rv. Caramanie, se jette Méditer.
- ANDRANTSIAIES, pays partie E. Madagascar.
- ANDRARUM, bg. Suède, 9 l. Christianstad.
- ANDRE (St.-), bgs. et vgs. Fr., savoir: —Vg. B.-Alpes, 3 l. N. Castellane; —vg. 2 l. O. Cognac; eau-de-vie; —bg. 4 l. Evreux; —*d'Apchon*, vg. 3 l. O. Roanne; 1,500 h.; —*de Cubzac*, p. vl. 4 l. N. E. Bordeaux; 2,800 h.; —*de Majincoules*, vg. Gard, 2 l. N. E. Vigan; —*de Sangois*, bg. Hérault, 7 l. O. Montpellier; 1,400 h.; —*de Valborgne*, bg. 5 l. N. Vigan; 1,850 h.; —*d'Ornay*, vg. 1 l. Bourb.-Vendée; eaux min.
- ANDRE (Saint-), bg. Hongrie, 4 l. N. Bude; 8,000 h.; —ile même nom pr. ce bg.—Pet. vl. Illyrie, 10 l. N. E. Klagenfurt. —Bg. Etats Sardes, 1 l. O. Madone.—Ile mer des Antilles, côte du Guatemala.—Bg. côte de la Barbade. Vg. ile Bourb., 5 l. E. St.-Denis; sucre, café; 4,500 h.—Paroisse de la partie N. E. de la Dominique.—Paroisse Jamaïque, cté. Surry; ch.-l. *Kingston*. —Paroisse St.-Vincent, Antilles.—Baie cté Floride, 9 l. N. O. baie St.-Joseph.—Port N. E. Palma, Canaries.—Cap côte E. Sicile, distr. Castro-Reale.—Cap au N. Chypre.
- ANDREA, vl. Guinée, côte des Graines, pr. la Mesurada.—Vg., Naples, 1 l. Conza; 2,200 h.—Pet. ile cté Dalmatie, 5 l. N. O. Lissa.
- ANDREANOF, groupe d'iles au centre des Aléoutiennes, entre 172° 50' et 181° long. E.
- ANDREAS (St.-), vg. Tyrol, 1 l. S. E. Brixen.
- ANDREASBERG (St.-), vl. Hanovre, 5 l. O. Elbingerode; 3,200 h. Fer, arg., cuiv., cobalt.
- ANDREEVA ou ENDERT, vl. et princip. indép. Russie, gouv. Caucase, 13 l. S. O. Kizliar.
- ANDRENEH, vg. Syrie, 20 l. S. E. Alep.
- ANDRES, vg. France, 3 l. S. E. Calais.
- ANDRES (SAN), bg. Esp., 7 l. E. Guadalaxara.—Ile mer Antilles, appart. à l'Angleterre.
- ANDRESY, vg. Fr., 5 l. N. Versailles; 1,050 h.
- ANDRETTA, p. vl. Napl., 2 l. N. Conza; 4,050 h.
- ANDREVSK, p. lac Sibérie, 19 l. O. Tobolsk.
- ANDREWS (St.-), vl. Ecosse, cté. Fife, 11 l. N. E. Edinbourg; 3,300 h.; port; bibliothèque.—Pet. vl. New-Brunswick, 72 l. N. E. Portland.—Iles de l'archipel des Carolines.
- ANDRIA, vl. épisc. Napl., 3 l. Barletta; 13,000 h.
- ANDRIEF, bg. Russie, 22 l. O. Rossiena.
- ANDRIES, fort Pays-Bas, 3 l. S. O. Thiel.
- ANDRINOPLE, EDERNEH, gr. vl. Romélie, la 2° de l'empire Ottoman; 40 l. N. O. Constantinople, sur la Maritza; archev. grec; 100,000 h., turcs, grecs, arméniens. Commerce considérable en soieries, tapis, vins, fruits.
- ANDRO, ile Archip. grec, S. E. de Négrepont;

351. circuit; 12,000 h. Mtgneuse, fertile; soie, vin, huile, grains, etc. *Andro*, ch.-l., évêché, côte S. O. de l'île; port; 5,000 h. grecs.
- ANDROMBE, vl. de Madagascar, cap. des Antsianaxes, 38 l. N. Tamatave. Riz, bétail; min. arg.
- ANDRONA, territ. intérieur de Madagascar.
- ANDRONICHKI, bg. Russie, 10 l. N. Vilkomir.
- ANDROS, une des Lucayes, E. gr. banc Bahama.
- ANDROSCOGGIN, rv. États-Un., source N. lac Umbagog, se joint au Kennebeck, 7 l. de la mer.
- ANDROUSSA, vl. Morée, 10 l. S. O. Tripolita.
- ANDROUSSOVA, vl. Russie, 9 l. S. Krasnoe.
- ANDRYCHOW, p. vl. Gallicie, 10 l. O. Myslenice; 2,800 h.
- ANDRZEJOWO, vl. Pologne, 17 l. E. Pultusk.
- ANDSJERO, bg. Perse, 15 l. Bender-Boucher.
- ANDUJAR, vl. Esp., 9 l. N. O. Jaen; 14,000 h.
- ANDUZE, vl. Fr., 9 l. O. Nîmes; 5,430 h.
- ANEGADA, une des Antilles, 32 l. N. E. Porto.
- ANÉLOTE, groupe d'îles côte occid. Floride.
- ANÉMOUR, cap Turq. As., 15 l. N. Chypre.
- ANERI, vl. île Nippon, 49 l. O. Miako.
- ANESEH, vl. Arabie, 52 l. O. Daraieh.
- ANET, bg. Fr., 31. N. E. Dreux; 1,550 h. — Gr. v. Suisse, 3 l. E. Neuchâtel.
- ANFÉ, p. vl. et port Maroc, 16 l. S. O. Salé.
- ANGAD, désert Barbarie, sépare roy. Alger de l'empire Maroc; 30 l. long. sur 19.
- ANGAN, île golfe Persique, S. de Keichme.
- ANGAO, p. île, côté orient. Zébu, Philippines.
- ANGARA, deux rvs. Sibérie, gouv. Irkoutsk; l'une, 80 l. long., se jette lac Baikal; l'autre, 365 l. long., pr. sa source Baikal, se joint au Iénisei.
- ANGARAES, vl. Pérou, intend. Guancavelica.
- ANGAZIJA, île la pl. gr. des Comores.
- ANGE (St.-), cap au S. E. de la Morée.
- ANGECOURT, vl. Fr., 2 l. S. O. Sédan.
- ANGEJA, bg. Postug., 5 l. N. Aveiro; 1,550 h.
- ANGEL, vg. Fr., Corrèze, 2 l. S. O. Ussel.
- ANGELBERG, bg. Bavière, 2 l. Mindelheim.
- ANGELI, vg. Lomb.-Vénit., près Mantoue.
- ANGELICA, distr. New-York, cté. Alleghany.
- ANGELINA, bg. S. Domingue, 2 l. N. O. Cotui.
- ANGELNIEMI, vg. Finlande, 9 l. E. Abo.
- ANGELO (S.-), vl. évêscop. États Rom., 4 l. O. Urbin; 2,000 h. — Vl. évêscop. roy. Naples, 7 l. E. Avellino; 6,025 h. — Vl. Romélie, 16 l. O. Lépaté — Canton de Corse, arrond. Calvi; 4,070 h. — Vg. Brésil, 6 l. N. San-Joan; 1,960 h. — Bg. roy. Lomb.-Vénit., 3 l. S. O. Lodi, 3,000 h. — autre même roy., 4 l. N. E. Padoue, 1,740 h. — Deux hgs. Naples: l'un 7 l. S. E.
- Campagna; 2,500 h.; l'autre 9 l. E. Campagna; 1,630 h. — Vg. États Rom., 1 l. Bénévent.
- ANGELOS (Los), port côté Nlle.-Géorgie.
- ANGENILA, pet. îles, détroit de la Sonde.
- ANGER, p. vl. Autriche, 9 l. N. E. Vienne. — Bg. Styrie, 6 l. N. E. Gratz.
- ANGERA, bg. Lomb.-Vénit., 9 l. O. Côme.
- ANGERAP, rv. Prusse orient. cercel. Angerburg.
- ANGERBACH, vg. Hesse-D., 1 l. Lauterbach.
- ANGERSBURG, vl. Prusse, 12 l. S. Gunbinnen.
- ANGERMANELF, flv. Suède, source front. Norvège, se jette golfe Botnie; long. 80 l.
- ANGERMANNIE, anc. prov. Suède, forme partie septentrionale du Vester-Nordland.
- ANGERMUND, bg. Prusse, 3 l. N. Dusseldorf.
- ANGERMUNDE, p. vl. Prusse, 15 l. N. Berlin.
- ANGERN, vg. Et. Pruss., 3 l. N. Wolmirstedt.
- ANGERS, vl. Fr. (capit. de l'ancien Anjou), ch.-l. et préf. du dép. Maine-et-Loire; 10 l. N. O. Saumur, 86 l. S. O. Paris; 33,000 h. Evêché; cours roy. et d'assises, tribunal; musée, etc. Etouffes fil et coton, grosses toiles; 12 foires annuelles; chanvre, vins, eaux-de-vie, houille, ardoises. Patrie de Bodin, Ménage, Bernier.
- ANGERSK, lac de Courlande, 6 l. N. Toukoun.
- ANGERSTEIN, vg. Hanovre, 2 l. N. Göttingue.
- ANGERVILLE, p. vl. Fr., 4 l. S. O. Etampes, 1,450 h.; — autre 4 l. N. du Havre.
- ANGHEH, rv. Abyssinie, se jette dans le Maleg.
- ANGHIARI, bg. Toscane, 3 l. N. E. Arezzo. — Vg. roy. Lomb.-Vénit., 1 l. N. Legnago; 1,415 h.
- ANGHIEN, vl. Turkestan, 80 l. O. Kachgar.
- ANGHISTA, rv. Turq. Eur., se jette lac Tarkin. — Bg. sur ses bords, 7 l. E. Sirès.
- ANGIOLO, vl. Sicile, prov. Messine, 2 l. Patti.
- ANGISTRI, p. île golfe d'Athènes, O. d'Egine.
- ANGLE, bg. Fr., 7 l. N. Montmorillon; 1,400 h.
- ANGLES, bg. Esp., Catalogne, 3 l. O. Gironne. — Bg. Fr., 6 l. E. Castres; 2,500 h. — Vg. Fr., Charente, 3 l. S. Cognac; eaux-de-vie.
- ANGLESEY, anc. MONA, île et cté. de la princip. de Galles, mer d'Irlande, séparée de l'Angleter. par le détroit Menai; superf. 651. c.; 45,060 h. Sol fertile; marbre vert. *Beaumaris*, ch.-l.
- ANGLESOLA, bg. Esp., 5 l. N. E. Lérida.
- ANGLET, bg. Fr., 1 l. S. O. Bayonne.
- ANGLETERRE, ENGLAND, roy. le plus consid. et le pl. mérid. de la Grande-Bretagne; borné N. Ecosse, S. Manche, E. mer d'Allemagne, O. mer d'Irlande et océan Atlant.; entre 49° 55' et 55° 50' lat. N., et entre 0° 35' et 7° 58' long. O.; 136 l. long. sur 100; superf. 6,500 l. c., dont

2,160 cultiv., 2,840 en pâturages. Divisé en 40 comtés, savoir : au N. Cumberland, Durham, Lancastre, Northumberland, Westmoreland, York; au centre Bedford, Buckingham, Chester, Derby, Gloucester, Hereford, Huntingdon, Leicester, Lincoln, Monmouth, Northampton, Nottingham, Oxford, Rutland, Salop, Stafford, Warwick, Worcester; à l'E. Cambridge, Essex, Herford, Middlesex, Norfolk, Suffolk; au S. Berk, Cornouailles, Devon, Dorset, Kent, Somerset, Southampton, Surry, Sussex, Wilts. La principauté de Galles est à l'O. — *Londres*, capit. — Rivières princip. : Tamise, Treante, Ouse, Derwent, Humber, Saverne, Dee, Mersay, Eden. — Climat doux, mais humide; sol assez uni, peu boisé, fertile vers l'est et le centre; l'agriculture est négligée pour les pâturages et l'éducation des bestiaux, dont les familles sont très belles. Nombreux canaux; mines de fer, plomb (graphite), cuivre, etc., mais surtout de houille, dont on y fait un emploi et un commerce considérables. — L'Angleterre n'a point eu d'indigènes; peuplée dans l'origine par les nations septentr. du continent, conquise par les autres, ses habitants en ont conservé un mélange de caractères divers. La langue anglaise est également un composé des langues uniques et de celles qui dérivent du celté et du latin. Les Anglais sont assez grands, mais surtout robustes; en général, tempérament flegmatique, esprit exact, réfléchi, et porté à l'égoïsme. L'industrie maritime, commerciale, manufacturière et mécanique, qu'ils ont poussée au degré le plus éminent, a répandu la richesse ou l'aisance, l'indépendance ou la fierté dans toutes les classes d'une société qui, par ses usages autant que par son orgueil national, lequel est extrême, reste encore distincte entre toutes les sociétés européennes. Sa population est de 12,068,400 h. Toutes les religions y sont tolérées; la dominante est le christianisme réformé; le roi est chef suprême de l'Eglise. L'habitude attache l'anglais à ses vieilles lois, démocratiques dans le fond, mais souvent dénaturées par le système aristocratique; elles gouvernent l'Ecosse, l'Irlande, etc. V. BRETAGNE (Grande).

ANGLEZARK, vg. Anglet., 5 l. N. Manchester.

ANGLURE, bg. Fr., Marne, 12 l. S. O. Epernay.

ANGUISSE, vg. Fr., 9 l. S. E. Nontron; 1,075 h.

ANGOLA, roy. Afr., Guinée infér., borné N. Congo, E. Malemba, S. Benguela, O. océan Atl.

Divisé en 4 prov. : Quitama, Sumbi, Dembi, Ovando. Riz, cire, miel; argent, fer, cuivre. Soumis aux Portugais. S. — *Paul de Loanda*, cap. ANGORA, gr. vl. Anatolie, 82 l. E. S. E. Constantinople; archev.; 25,000 h., grecs et arméniens, très industr. Grand commerce en poil de chèvre. Ruines d'*Antycra*.

ANGOSTURA, vl. Colombie, prov. Antioquia.

ANGOT, prov. Abyssinie, à l'E. de l'Amhara.

ANGOULÈME, vl. Fr. (capit. de l'anc. *Angoumois*), cl.-l. et préfet. du départ. Charente, 15 l. N. O. Périgueux, 129 l. S. O. Paris; évêché; cour d'assises, tribunaux; 15,000 h. Papeteries renommées; port sur la Charente; comm. en épiceries, vins, eaux-de-vie. Patrie de Balzac, Saint-Gelais, Marguerite de Valois.

ANGOUER, vg. Fr., Ariège, 10 l. O. Foix.

ANGOURI, vl. Anatolie, 13 l. O. Nikmid.

ANGOXA, distr. côte Mozambique, comprend les îles du même nom. Or, ivoire, ambre, etc.

ANGOZERO, lac Russie Eur., 24 l. N. O. Kiem.

ANGRA, vl. et port le Terceira, capit. des Açores; évêché; 12,000 h. Vins. Consuls français, anglais, holland. — VI. Guinée infér., côte Gabon. — VI. marit. Brésil, 26 l. S. Rio-Janeiro.

ANGRAB, rv. du Tigré, Abyss., se jette Tacazze.

ANGRANO, vg. Lomb.-Vénit., près Bassano.

ANGRI, p. vl. Naples, 4 l. N. Salerne; 4,430 h.

ANGRIAS, peuplade côte Malabar; pirates.

ANGSOE, île golfe Bosnie, côte Suède.

ANGTE, vl. côte E. Corée, 15 l. S. Ping-Hay.

ANGUCIANA, bg. Esp., 9 l. O. Logroño.

ANGUIANO, bg. Esp., 8 l. S. O. Logroño.

ANGUILLA, une des Lucayes; possess. angl.

ANGUILLARA, bg. Etats Rom., 7 l. N. O. Rome. — Bg. Lomb.-Vénit., 7 l. S. Padoue.

ANGUILLE, île, Antilles, 21 l. superfl.; 20 l. N. St.-Christophe; 5,000 h. Tabac, mais. Appart. aux Angl. — Cap côte occid. Terre-Neuve.

ANGUIX, bg. Esp., 14 l. S. O. Burgos.

ANGUS, etc. d'Ecosse. V. *Forfar*.

ANGUTA, bg. Esp., 12 l. S. O. Logroño.

ANHALT, principauté d'Allem., territ. fertile, enclavée dans la Prusse, et borné au N. Brandebourg, O. Saxe pruss. et Brunswick, S. roy. Saxe. Forme trois duchés: — 1° *Anhalt-Dessau*, qui a la suprématie, et renferme 15 bailliages: Dessau, Kleutsch, Worlitz, Libbesdorf, Reupzig, Radegast, Frassdorf, Scheuder, Retzau, Rehßen, Sandersleben, Aisleben, Grobzig, Zerbst et Lindau. Superf. 46 l. c.; 52,947 h.; revenus 1,775,000 fr. — 2° *Anhalt-Bernbourg*

compr. 9 bailliages : Ballenstedt, Gernrode, Gunthersberg, Harzgerode, Hoymb, Bernbourg, Plotzkau, Koswike, Muhligen. Superf. 43 l. c.; 37,050 h.; revenus 725,000 fr.—3° *Anhalt-Kothen*, conten. 7 bailliages : Kothen, Nienbourg, Warensdorf, Wulfen, Dornburg, Lindau, Roslau. Superf. 40 l. c.; 34,475 h.; revenus 345,000 fr.—Contingent militaire des 5 duchés, 7,224 soldats.

ANHAUX, vg. Fr., B.-Pyén., 81 O. Mauléon.

ANHÉE, vg. Pays-Bas, v. l. N. Dinant.

ANHOLT, ile Dan., Cattégat, dioc. Aarhus.

— VI. Etats Pruss., 7 l. O. Borken; 1,200 h.

ANI, anc. vl. Arménie, 10 l. E. Kars. En ruin.

ANIANE, bg. Fr., 6 l. O. Montpellier; 1,900 h.

ANICHE, vg. Fr., 3 l. S. E. Douai; 1,100 h.

ANICOL, fort Maïssour, 26 l. N. E. Seringapatam

ANIERES, vg. Fr., Côte-d'Or, 2 l. N. O. Dijon;

— autre, Sarte, 2 l. La Flèche; marbre noir.

ANILÉH, vl. Arabie en Nedjed, 80 l. S. O. Lehsa.

ANILAO, vl. côte orient. Panay, Philippines.

ANILLE, rv. Fr., Sarte, passe à St.-Calais.

ANIMALAYA, vl. Hind., 6 l. S. Caïmbetour.

ANIMAS, gr. rv. Mexique, joint la Nahajoa.

ANINIE, p. rv. Guinée, roy. Assin.

ANINOS (l'*OËta*), mt. Romélie, 72 l. N. Lépante.

ANIOUR, fort Hind., 7 l. N. O. Madourah.

ANIVA, gr. baie ile Tchoka; comptoir japon.

ANIZY-LE-CHATEAU, bg. Fr., 3 l. S. O. Laon.

ANJA, lac Pet.-Boukharie, 23 l. S. Khoten.

ANJOU, anc. prov. Fr., comprise dans les dép.

Maine-et-Loire, Sarte, Mayenne, Indre-et-

Loire. — Bg. Fr., 5 l. S. Vienne (Isère).

ANJOUAN, une des îles Comores, par 12° 15'

lat. N.; 20,000 h.; mahomét. Sol fertile.

ANKAPILY, p. vl. Hind., 5 l. O. Vizagapatnam.

ANKASGUERY, vl. Hind., 34 l. E. Seringapat.

ANKLAM, vl. Etats Pruss., 17 l. N. O. Stettin;

5,650 h. Comm. consid. blé, bois, verre; manuf.

ANKOBER, vl. Abyss., capit. prov. Choa, Efat.

ANKOI, vl. Afghanistan, 90 l. O. Balkh.

ANKOLA, p. vl. Hind., 6 l. O. Sengomuir.

ANNA, vl. Syrie, 3 l. N. O. Bagdad; 3,000 h.

— Rv. Irlande, embouch. baie de Dublin.

ANNA (Santa), Brésil, savoir: — ile prov. Mar-

ranham, baie San-Joze; — rv. prov. Porto-

Seguro; — vg. 40 l. S. O. Santa-Cruz; — bg.

50 l. N. O. Villa-Maria; — vg. 45 l. S. O. San-

Joan del Rey; — vg. 58 l. N. Villa du Principe.

ANNA (Sta.), bg. Esp., 2 l. N. O. Xativa. — Lac

Guatimala, prov. Tabasco. — Bg. Hongrie, 3

l. O. Siri. — Ile côte Patagonie. — Vg. marit.

Archipel, ile Amorgo, 10 l. S. E. Naxie.

ANNABELOE, ile côte occid. Norvège.

ANNABERG, bg. Autriche, 10 l. S. E. S. Pœlten.

— Vg. Silésie, 3 l. S. Gross-Stréltz. — VI. Saxe,

2 l. S. Wolkenstein; 4,500 h. Fer, arg., cobalt.

ANNABURG, bg. Etats Pruss., 4 l. N. Torgau.

ANNAIR, rv. Hind. occid., se jette Tapty.

ANNALABOU, vl. Sumatra, 35 l. S. E. Achem.

ANNALOSTAN, ile côte Virginie.

AN-NAM, empire Asie, occupe la partie orient.

de l'Inde au-delà du Gange, entre 8° 45' et

23° 1' lat. N., et entre 97° 45' et 106° 58' long.

E.; borné N. Chine, E. et S. mer de Chine,

O. roy. Siam et Birman; 370 l. du N. au S., 150

de l'E. à l'O.; superf. 39,375 l. c. Comprend:

N. E. le Tonquin, E. Cochinchine. S. E. Tsiam-

pa, S. O. Cambodje, O. Lao. Sol généralement

fertile; végétation très active; céréales, aro-

mates, épices, coton, sucre, etc.; fer, cuivre,

argent; sel, salpêtre, marbre. Environ 50 gr.

fleuves; le princ. est le May-Kang. Popul.

23,000,000 h., de race monghole, civilisés; reli-

gion de Confucius; sciences, mœurs, usages tirés

de la Chine; tactique milit. européenne.

Bac-Kinh ou *Kécho*, capit. Les Europ. n'ont

que peu de relations commerc. avec l'An-nam.

ANNAMABOU, bg. Guinée, Côte-d'Or, roy.

Fanti, 3 l. E. Igna; fort anglais; 2,600 h.

ANNAN, vl. marit. Ecosse, 6 l. E. Dumfries.

ANNAPOLIS, vl. commerc. Etats-Unis, 8 l.

S. Baltimore, 9 l. N. E. Washington; elle est

capit. du Maryland, et chef-lieu du comté

Ann-Arundel, qui comprend 27,200 h.

ANNAPOLIS ROYALE, vl. et port Nouv.-Ecosse,

pr. la rv. même nom, sur la baie Fundy.

ANNATAPOUR, fort Maïssour, 8 l. Bedenore.

ANNATOM, ile la pl. mérid. archip. St.-Esprit.

ANNA WUTTY, vl. Maïssour, 24 l. N. Bedenore.

ANNE (SAINTE-), bg. Fr., ile Aurnigny; 1,300 h.

— Rv. Bas-Canada, source O. de Quebec,

se jette St.-Laurent. — Lac H.-Canada, N. Jac

Supérieur. — Port côte orient. de l'île Cap Bre-

ton. — Paroisse ile St.-Christophe, Antilles.

— Cap baie de Massachusetts. — Bg. Guade-

loupe, 4 l. S. du Moule. — Paroisse Jamaïque,

cté. Middlesex. — Bg. côte E. Marie Galante,

Antilles. — Bg. Martinique, 2 l. S. O. du

Marin; 2,830 h. — VI. Paragauy, 72 l. S. E.

l'Assomption. — Mtne France, 4 l. Alençon.

— VI. New-Brunswick, 5 l. S. Friderikstovn.

ANNEBAUT, bg. Fr., 8 l. S. O. Rouen.

- ANNEY, vl. Etats Sardes, cap. du Génois, sur le lac même nom, 32 l. N. O. Turin, 20 l. N. Chambéry; 5,500 h.; évêché; manufactures; — *le Vieux*, vg., 2 l. N. E. Anney.
- ANNELAND, vg. ile Tholen, Pays-B.; 1, 100 h.
- ANNEMASSE, vg. Etats Sardes, 2 l. E. Genève.
- ANNENHOF, vg. Courlande, 9 l. O. Mitau.
- ANNEPONT, vg. France, 3 l. N. E. Saintes.
- ANNET, une des Sorlingues, O. de Ste.-Agnès.
- ANNEVILLE, vg. France, 3 l. O. Rouen.
- ANNEVOYE, vg. Pays-Bas, 2 l. N. O. Dinant.
- ANNEYRON, vg. Fr., 8 l. N. Valence (Drôme).
- ANNICO, bg. Lomb.-Véni., 4 l. N. O. Crémone.
- ANNICUNS, vg. Brésil, 14 l. S. Villa-Boa, sur l'*Anticuns*, qui se jette Paranhayba; 60 l. long.
- ANNIVIERS, vallée Suisse, Valais; 7 l. long.
- ANNOBON, ile golfe Guinée, 70 l. S. cap Lopez.
- ANNONAY, vl. Fr., 5 l. N. O. Tournon; 5,550 h. Tribunal comm. Papeteries renom.; épicer., soies, draps, cire. Patrie de Montgolfier.
- ANNONCIATION, cap Guinée, N. cap Negro.
- ANNOT, p. vl. Fr., 4 l. N. E. Castellane; 1,200 h.
- ANOETA, bg. Esp., 4 l. S. O. St.-Sébastien.
- ANO-Nuevo, port Mexique, par 36° 50' lat. N.
- ANOPOL, bg. Volhinie, 7 l. N. E. Ostrog; 1,200 h.
- ANORE, vg. Fr., dép. Nord, 4 l. S. E. Avesnes.
- ANOUGHCHKI, bg. Russ., 7 l. S. Novo-Troki.
- ANOUI, fort Sibérie, Toms, 12 l. S. O. Biisk.
- ANOUKOA, canton rov. Bouroum (Guinée).
- ANOUPCHEHER, vl. Hind., 53 l. S. E. Dehly.
- ANOVER, bg. Esp., 6 l. N. E. Tolède; 2,000 h.
- ANOVETA, p. vl. Hind., 6 l. S. E. Kota.
- ANOZA, bg. Esp., 9 l. N. O. Palencia.
- ANRAT, vg. Etats Pruss., 2 l. S. O. Creveld.
- ANROCHTE, vg. Etats Pruss., 3 l. S. Lippstadt.
- ANS, vg. Pays-Bas, près Liège; 3,440 h.
- ANSASCA, vallée Piémont, front. Valais. Or.
- ANSAUVILLER, vg. Fr., 6 l. N. E. Beauvais.
- ANSE, p. vl. Fr., Rhône, 1 l. S. Villefranche.
- ANSE (L') à Veau, p. vl. Hatti, 8 l. N. St.-Louis; — *Bertrand*, bg. Guadeloupe, 1 l. Port-Louis.
- ANSE (GRANDE), bg. Martinique, 4 l. la Trinité; 4,105 h. — (PETITE), vl. côte N. St.-Domingue.
- ANSEDONIA, vg. Toscane, 2 l. E. Orbitello.
- ANSEMBURG, vg. P.-Bas, 3 l. Luxembourg.
- ANSERMA (Santa Anna de), vl. Nille.—Grenade, 70 l. N. E. Popayan. Mines or.; salines.
- ANSES (LES) d'Arlot, bg. Martinique, 2 l. S. Fort-Royal; 1,638 h. Café renommé.
- ANSGA, bg. Turq. As., 22 l. N. E. Diarbékir.
- ANSO, bg. Esp., Aragon, 7 l. N. O. Jaca.
- ANSON, cté. Caroline-N.; *Wadesborough*, ch.-l.
- ANSPACH, vl. Bavière, ch.-l. de la Rézat, 35 l. N. O. Munich; 12,800 h. Bibliothèque, fabriques. — Vg. duché Nassau, 4 l. Usingen.
- ANSTRUTHER, bg. Ecosse, 3 l. St.-Andrews.
- ANTA, rv. Brésil, se jette Tibicoary, 36 l. long.; — *de Terá*, bg. Esp., 10 l. N. O. Zamora.
- ANTAKIEH, Voyez *Antioche*.
- ANTAL, bg. Hongrie, 4 l. N. O. Karofen.
- ANTALO, gr. vl. Abyssinie, capit. prov. Endera, 25 l. S. E. Axoum. Gr. commerce.
- ANTAMBASSES, peuplade S. E. Madagascar. *Siangourih*, capit. — *Antancayes*, peuplade même ile, E. mtgnes Ambotimènes. — *Antavarts*, territ. m. ile, du cap Ambre à Manangoura; fertile; toiles coton; habitans d'origine juive. — *Antaximes*, peuplade côte E. m. ile.
- ANTANDROS, vl. Anatolie, 3 l. O. Adramiti.
- ANTAO (Sto.), bg. Brésil, 14 l. O. Pernambuco.
- ANTCHITY, fort Hind., 24 l. E. Setingapatam.
- ANTENSA, bg. Esp., 4 l. Barbastro.
- ANTEQUERA, vl. Esp., 6 l. N. O. Malaga; 19,000 h. Soie, coton, cuirs; eaux minér.
- ANTERIEUX, vg. Fr., Cantal, 5 l. St.-Flour.
- ANTERY, vl. Hind., pr. Agra, 4 l. S. Goualyor.
- ANTHÈME, bg. Fr., 3 l. E. Ambert; 3,000 h.
- ANTHOLZ, vg. Tyrol, 1 l. Prunecken. Eaux m.
- ANTIBES, vl. et port Fr., dép. Var, 4 l. S. E. Grasse; 5,135 h. Place milit. et de comm.
- ANTICOLI, 2 bgs. Etats Rom. : l'un 5 l. N. O. Frosinone; l'autre 3 l. E. Tivoli.
- ANTICOSTI, ile Amériq., emb. St.-Laurent.
- ANTIETAM, rv. Maryland, cté. Washington.
- ANTIGARCEA, p. ile côte occid. Hindoustan.
- ANTIGL, vg. Bohême, 4 l. O. Winterberg.
- ANTIGNANA, vl. Illyrie, 12 l. S. O. Fiume.
- ANTIGNATE, vl. Lomb.-Vénit., 6 l. Bergame.
- ANTIGNY, vg. Fr., 4 l. N. Fontenay-le-Comte.
- ANTIGOA, ile des Antilles, entre Barbade, Guedeloupe et St.-Christophe; 41,000 h. Appart. aux Angl. Sucre, coton, tabac. *S.-Jean*, capit.
- ANTIGONA, ile mer Marmara.
- ANTIGUA, port Mexique, 7 l. N. Vera-Cruz.
- ANTIGUE, bg. côte occid. Pauay, Philippines.
- ANTIGUEDAD, bg. Esp., 6 l. N. Palencia.
- ANTI-IPSARA, p. ile Archipel, vis-à-vis Ipsara.
- ANTI-LIBAN, mtg. ent. pack Damas et Acre.
- ANTILLES, archipel considér. océan Atlant., entre les deux Amérique, du 10° 3' à 27° 50' lat; N., entre 61° 53' et 87° 18' long. O.; s'étend en demi-cercle du rivage de la Floride au golfe Maracaibo. Divisé en *Grandes Antilles*.

les, qui sont Cuba, la Jamaïque, Saint-Domingue (Haïti), Porto-Rico, et en *Petites Antilles*, savoir, Martinique, Guadeloupe, Marie-Galante, Saintes, Désirade, St.-Martin, Tortola, Virgin-Gorda, Aneguada, Barbade, Anguilla, St.-Christophe, Nevis, Montserrat, Antigua, Ste.-Lucie, Dominique, Barbade, S.-Vincent, Grenade, Tabago, Trinité, Testigos, Marguerite, Tortuga, Blanquilla, Orchilla, Rocca, Aves, Saba, Saint-Eustache, Buen-Ayre, Curaçao, Aruba, St.-Thomas, St.-Jean, Ste.-Croix, St.-Barthélemy. — Saint-Domingue forme la républ. d'Haïti. Les autres appart. à diverses puissanc. europ.

ANTILLES (mer des); de Cuba à l'isthme Darien, 250 l.; des îles du vent à Yucatan, 530 l.

ANTI-MILO, p. île Archipel, 21 N. O. Milo.

ANTIMO (San), vg. Italie, 2 l. N. de Naples.

ANTIMUCUY, lac Brésil, prov. Bahia.

ANTIN, vg. Fr., 4 l. E. Tarbes, Marebr.

ANTIOCHE, **ANTAKIËN**, anc. gr. vl. Syrie, 20 l. Alep, 7 l. N. Méditerranée; 10,000 h. En ruines. — Lac au N. E. de cette ville.

ANTIOCHETTA, vl. Caraman., 36 l. S. Koniéh.

ANTIOCO, île côte S. O. Sardaigne; 2,000 h.

ANTIOQUIA, prov. Nlle.-Grenade, bornée N. prov. Cartagène, S. Popayan, E. Santa-Fé, O. Choco. Sol mtgneux, fertile. *Santa-Fé*, capit.

ANTIPARO, île Archipel, vis-à-vis Paros.

ANTIPEXO, une des Ioniennes, S. de Paxo.

ANTIPOVKA, vg. Russie, 7 l. S. Kamichine.

ANTISANA, volcan Nlle.-Grenade, 13 l. Quito.

ANTITAVRUS, gr. chaîne montagnes Turquie As., de la Caramanie à l'Euphrate.

ANTIVARI, vl. forte Albanie, 8 l. O. Scutari.

ANTOGAST, vg. Bade, 5 l. Offenbourg. Eaux m.

ANTOINE (St.-), bg. Fr., Isère, 2 l. O. St.-Marcellin; 1,660 h. — Bg. B.-Canada, 5 l. S. O. Québec. — Île archipel du Cap-Vert, 3 l. O. St.-Vincent; 4,000 h. — Île archip. de la Nlle.-Irlande. — Cap sur côte occident. Cuba.

ANTOING, bg. Pays-Bas, 1 l. S. E. Tournay.

ANTOJO, volc., Chili, pr. la source du Biobio.

ANTOLEPTY, bg. Russ., 18 l. N. E. Vilkomir.

ANTONANA, bg. Esp., 6 l. S. E. Vitoria.

ANTONGIL, gr. baie côte orient. Madagascar.

ANTONI, p. vl. Etats Pruss., 5 l. O. Dusseldorf.

ANTONIA, vallée Suisse, canton des Grisons.

ANTONIE (Ste.-), vg. P.-Bas, 6 l. S. Nimegue.

ANTONIN (St.-), vl. Fr., 8 l. E. Montauban.

ANTONINA, vl. Brésil, 3 l. O. Paranaïgua.

ANTONINOV, vg. Pologne, distr. d'Opoczno.

ANTONIO (Santo), Brésil; — vl. à 31. N. O. cap St.-Augustin; — *do Curvello*, vg. 30 l. N. Sabara; — *da Patulha*, bg. 17 l. N. E. Portalgère; — rv. prov. Minas Geraes, se joint au Rio-Doce; — rv. prov. St.-Paul, se jette dans l'Iguazu; — rv. prov. Porto-Seguro, se j. dans la mer; — rv. prov. Rio Grande do Sul.

ANTONIO (San), vl. Mexique, capit. du Texas, sur la rv. même nom, qui se jette golfe Mexique. — Vg. Portug., 4 l. N. Lisbonne. — Port côte sept. Jamaïque. — Bg. Esp., près de la Corogne. — Vl. Chili, 35 l. S. O. Santiago. — Bg. Colombie, 77 l. S. O. St.-Léon de Caracas. — Vg. Mexique, 28 l. E. Mexico.

ANTONISBERG, vg. Et. Pruss., cle. Kempen.

ANTONIWAŁDE, vg. Bohême, 5 l. N. Aicha.

ANTONOVKA, bg. Russie, 2 l. S. E. Skvira.

ANTONY, vg. Fr., 3 l. S. Paris; 1,200 h.

ANTOPOL, bg. Russie, Grodno, 6 l. E. Kobrine.

ANTOURAH, bg. Syrie, 12 l. S. Tripoli.

ANTRAIQUES, vg. Fr., 4 l. O. Privas; 1,500 h.

ANTRAIN, bg. Fr., 5 l. O. Fougères; 1,530 h.

ANTREMONT, vallée Suisse, canton Valais.

ANTRIM, cté. marit. Irlande, prov. Ulster, borné N. et E. mer, S. Down, O. Londonderry; 18 l. long. sur 10; 240,000 h. *Antrim*, ch.-l., 35 l. N. Dublin; 2,200 h. Toiles, laines; beurre. — Vg. Pennsylv., cté. Franklin; 4,120 h. — Vg. New-Hampshire, cté. Hillsborough.

ANTRODOCO, p. vl. Naples, 6 l. N. O. Aquila.

ANTRONA, vall. Piém., prov. Domo d'Ossola.

ANTSCHA, vl. Anatolie, 43 l. E. Trebisonde.

ANTSIANAXES, peuplade côte E. Madagasc., du Manangoura aux Antavarts. Bestiaux, riz.

ANTSOUKHI, pays Circassie or.; 1,500 fam.

ANTUN, rv. île Bancé, embouch. baie Klahat.

ANTWERP, vg. état New-York, cté. Jefferson.

ANUGH, 2 rv. Sibérie, embouch. Kovima.

ANVERS, prov. Pays-Bas, bornée N. Brabant sept., S. E. Limbourg, S. Brabant mérid. O. Flandre orient.; s'étend 13 l. N. au S., 14 O. à E. Pays bien cultivé. **ANVERS**, *Antwerpen*, capit., 35 l. S. Amsterdam, 78 l. N. E. Paris; vl. très-sortie; 62,000 h.; tribunaux; monuments; arsenal considér. Port profond, pouvant recevoir 1,000 navires. Gr. commerce par l'Escant. Etouffes - coton, soie, bijouterie, etc. Patrie de Téniers, Van-Dyck.

ANWEILER, p. vl. Bavière, 3 l. O. Landau.

ANZAFTE, p. pays Madagasc., pr. les Ancoves.

ANZANO, vg. Naples, 3 l. S. O. Bovino.

ANZARBA, vl. Turq. As., 11 l. N. E. Adana.

ANZERSKOI, île côtes Russ., 49 l. O. Archangel.
 ANZI, bg. Naples, 4 l. S. E. Potenza; 3,090 h.
 ANZIKO, gr. pays Afr., N. Congo. *Monsol*, cap.
 ANZIN, vg. Fr., pr. Valenciennes; 4,000 h.
 ANZIO, port et promont. Ital., 12 l. S. E. Rome.
 ANZUOLA, bg. Esp., 9 l. S. O. St.-Sébastien.
 ANZUQUIAMA, vl. île Nippon, 27 l. N. Miako.
 AOIZ, bg. Esp., 5 l. N. E. Pampelune.
 AOSA, un d. s. roy. Guinée, côte Gabon.
 AOSTE, vl. Piémont, 18 l. N. O. Turin, ch.-l.
 de prov.; évêché; 5,550 h. Vins, fromages,
 cuirs. Ant. rom. — Vg. Syrie, 25 l. S. Tripoli.
 AOUDE, prov. de l'Hindoust., born. N. Neypal,
 E. Bahar, S. Allahabad, O. Agrab et Dehly.
 Rvs. princip.: Gange, Gograh, Goumty, Blé,
 sucre, indigo, coton; 3,700,000 h. Vls. princ.:
 Feyz-Abad, Taunda, et *Laknau*, capit. —
Aoude, anc. capit., 26 l. E. Laknau.
 AOUIAC, pays Afr., part. sept. roy. Bournou.
 AOUISSIE, roy. Guinée, côte Benin.
 AOUNLAH, vl. Hindoust., 6 l. O. Bareily.
 AOUSTE, bg. Fr., Drôme, 6 l. S. O. Die.
 AOUZ, vl. Arabie, 36 l. S. Kalaa-el-Moilah.
 AOVIN, roy. Guinée, au N. d'Apollonia, à
 l'O. du Gura. Or, ivoire. *Caqua*, ch.-l.
 AOYCA, bg. Esp., 4 l. N. O. Pampelune.
 APABOUKIT, vl. roy. Quedah, 2 l. S. Alistar.
 APACHES, tribu ind. de la Californie, Texas.
 APALACHES, voyez *Alleghany*. — Baie Floride,
 côte orient. golfe Mexique. — Peuplade
 d'indiens au S. de la Géorgie.
 APALACHICOLA, rv. Etats-Unis, source S.
 O. Géorgie, embouch. baie Apalache. — Fort
 Floride, 18 l. N. O. St.-Marc. — Vg. même
 état, 36 l. N. E. Pensacola.
 APANAIG-POLAM, vl. Hind., 5 l. Darempoury.
 APONOMERIA, vg. côte N. O. Santorin, Archip.
 APANOTACH, bg. Romélie, 20 l. N. Janina.
 APARI, vl. côte N. O. Luçon, Philippines.
 APATCHIN, bg. Sibérie, gouv. Irkoustk.
 APATCHKA, bg. Russie, 32 l. S. Menzelinsk.
 APATH-FALVA, bg. Hong., 4 l. N. Erlau. Mines.
 APATI, bg. Hongrie, 19 l. E. Pest.
 APATIN, bg. Hongrie, 4 l. S. O. Zombor; 3,360 h.
 APCHERON, distr. Géorgie russe, presque île de
 la Caspienne, entre Eur. et Asie. *Bakou*, capit.
 APCS, bg. Hongrie, 4 l. O. Gyonygos.
 APENBOURG, bg. Prusse, 4 l. S. E. Salzwedel.
 APENNINS, chaîne mts. Italie, se détache des
 Alpes au mont Cassino, trav. l'Italie centrale
 jusqu'au détroit de Messine, entre 38° et 44° 34'
 lat. N., 5° 20' et 16° long. E.; longueur totale

350 l.; haut. moy. 660 toises. Le *Corno*, sommet
 le plus élevé, a 1,489 toises au des. de la mer.
 APENRADE, vl. mar. Danem., 7 l. N. Flensborg.
 APFELSTEDT, rv. Saxe, se j. *Géra*, 2 l. Erfurt.
 APHIQUM-CARABISSA, vl. Anatolie, 72 l. E.
 Smyrne, 46 l. S. E. Brousse; 50,000 h. Opium.
 APHOUGUAIASI, vl. roy. Achanti, Guinée.
 APHTOLA, île mer Oman, côte Belouchistan.
 API, île de l'archipel St.-Esprit.
 APIAHY, p. vl. Brésil, 11 l. S. O. Itapininga.
 APICE, bg. Naples, 3 l. S. O. Ariano; 2,200 h.
 APIES, vg. Esp., Aragon, 2 l. N. Huesca. Eaux m.
 APIOCHAMA, rv., Rio de la Plata, N. La Paz.
 APIRO, bg. Etats Rom., 6 l. N. O. Macerata.
 APLERBEK, vg. Et. Pruss., 8 l. N. Arensburg.
 APO, île entre Mindanao et les Calamianes.
 APOLABAMBA, dist. Prov.-Unies, O. du Mexos.
 APOLDA, vl. Saxe, 3 l. N. E. Weimar; 3,100 h.
 APOLE, vl. Hind., 29 l. N. E. Mourched-abad.
 APOLLINARE (St.), vg. Italie, 4 l. Rovigo.
 APOLLO, île Japon, S. de Kiouisiou.
 APOLLONIA, p. roy. trib. de l'Achanti, Afr.,
 entre l'Ancobra et l'Assin; très fert. Fort Angl.
 APOLOSA, bg. Naples, 2 l. Bénévont; 1,740 h.
 APOROMA, bg. Prov.-Unies, 87 l. S. La Paz. Or.
 APOSTOLES, groupe de 12 îles, détroit de
 Magellan. — Îles, Etats. Unis, lac Supérieur.
 — Bg. Paraguay, au S. de Saint-Joseph.
 APOU, p. île côte S. O. Palaouan, Philippines.
 APOUKS, roy. Guinée, côte Gabon, pr. Biafra.
 APPAR, vl. côte E. Bornéo, 10 l. S. E. Passir.
 APPELDOORN, vg. P.-B., 6 l. Arnhem; 2,670 h.
 APPELLE, vl. Pays-Bas, 1 l. E. Dendermonde.
 APPELSICHE, vl. P.-Bas., 6 l. E. Heerenveen.
 APPENANS, vg. Fr., 10 l. Besançon. Marbre gris.
 APPENRODE, vg. Et. Pruss., 3 l. S. Osterwich.
 — Vg. Hanovre, 2 l. O. Neustadt; grotte célèbre.
 APPENWEYER, bg. Bade, 2 l. Offenbourg.
 APPENZELL, canton Suisse, environné de tous
 côtés par le c. St.-Gall; 19 l. c. superf.; renf.
 8 bgs. et vgs.; 48,600 h. Sol très montagneux;
 pâturages. Manufact. toiles de coton, moussel-
 lines, broderies; comm. en miel, kirch. Divisé
 en 2 républ. : 1° les *Rhodes extérieures*, au
 N., chef-l. *Trogen*; 2° les *Rhodes intérieures*,
 ch.-l. *Appenzell*, pet. vl. à 3 l. S. St.-Gall;
 1,400 h. Eaux minérales.
 APPIANO, bg. Lomb.-Vén., 3 l. S. O. Côme.
 APPIGNANO, bg. Etats Rom., 3 l. Macerata.
 APPIN, vl. Ecosse, 10 l. N. O. Inverary; 2,460 h.
 APPINGADAM, vl. P.-Bas., 5 l. N. E. Groningue.
 APPLE, p. île Canada, entre Basque et Vertes.

- APPLEBY, vl. Anglet, ch.-l. du cté. Westmoreland; 1131. N.O. Londres; marché; 824 h.
- APPLECROSS, vg. Ecosse, 4 l. O. Lochcarron.
- APPLEDORRE, p. vl. Angl., cté. Kent, 181. S. E. Londres. — Bg. marit. même roy., 1 l. Bidefort.
- APPLETON, vg. Et.-Unis, Maine, cté. Lincoln.
- APPLINGTON, vl. Etats-Unis, Géorgie, ch.-lieu du comté Columbia.
- APPOIGNY, vg. Fr., 2 l. N. Auxerre. Eaux m.
- APPOMATOX, rv. Virgin., emb. James-River.
- APPROUAGUE, bg. et rv. Guyane française.
- APREMONT, 2 vgs. Fr.: 1 l. Senlis; 6 l. N. Sables-d'Olonne. — Vg. Savoie, 2 l. Chambéry.
- APREY, vg. Fr., H.-Marne, 3 l. S.O. Langres.
- APRICENA, bg. Napl., 2 l. St.-Severo; 3,620 h.
- APRIGLIANO, bg. Naples, 2 l. S. E. Cosenza.
- APS, vg. Fr., Ardèche, 2 l. N. O. Viviers.
- APT, vl. Fr., Vaucluse, 11 l. E. Avignon, 14 l. N. Marseille; sous-préf., trib. 1^{re} inst.; 5,320 h. Comm. huile, vins, grains, bestiaux, cuirs.
- APURE, rv. Nlle.-Grevade, source à 181. N. O. Varinas, se joint à l'Orénoq.; long. 150 l. env.
- APURIMAC, rv. Pérou, source O. du Titicaca; cours de 200 l. jusqu'à l'Ucayale.
- AQUA, roy. Guinée, côte Biafra.
- AQUACHANOK, distr. N.-Jersey, cté. Essex.
- AQUAMBOU, roy. Guinée, borné N. Bouroum, O. Volta, S. et E. Kerrapay. Sel, or, esclaves.
- AQUAPIM, roy. Côte-d'Or, borné N. Amina, E. Ningo, S. Fanti et Acra; fertile; 9,000 h.
- AQUABA, vg. Naples, 6 l. S. E. Campagna.
- AQUEDOCHTON, rv. du New-Hampshire.
- AQUELLO, une des îles Laquedives.
- AQUILA, capit. de l'Abruzze ultér. 11^e, 40 l. N. Napl.; évêché; trib.; 13,600 h. Safran.
- AQUILEE, p. vl. Illyrie, 6 l. S. Goritz; 1,475 h.
- AQUINO, vl. Naples, 6 l. S. Sora. Patr. Juvenal.
- AQUIRAZ, p. vl. Brésil, 11 l. S. Ceara.
- AQUIRE, rv. Guyane Esp., joint l'Orénoque.
- ARABAH, plaine de la moyenne Egypte.
- ARABANATE, lac Pérou, 10 l. S. O. la Laguna.
- ARABAT, bg. Russie Eur., 7 l. N. E. Théodosie.
- ARABIA, rv. Afr., côte Zanguebar, S. Mélinde.
- ARABIE, vaste contrée Asie occid., ent. 12° 40' et 34° 7' lat. N., et entre 30° 15' et 57° 30' long. E.; bornée N. Turquie As., N. E. golfe Persique, E. mer d'Oman, S. océan Indien, O. golfe Arabique, N. O. Egypte; long. du N. E. au S. E. 600 l.; larg. 500 l.; superf. env. 80,000 l. c. Divisée en six parties: Nedjed, Hedjaz, Yémen, Hadramaout, Oman, Lahsa. Sol en général maigre et aride; climat des tropiques; déserts brûlants; animaux féroces. La partie S. O. seule (anc. *Arabie Heureuse*, ou Yémen) est riante et fertile; elle produit café, aromates, dattes, etc. Les côtes sont garnies de bancs de corail et d'un gr. nombre d'îles. Popul. env. 12,000,000 h., dont un huitième juifs, nègres, francs, etc.; se partagent en nomades ou Bedouins, et en cultivateurs. Ce peuple, autrefois célèbre dans les arts et les sciences, est aujourd'hui privé d'instruction, mais conserve son esprit pénétrant, son amour pour la poésie; toujours hospitalier, brave, mais superstitieux. Le Coran est sa seule loi écrite.
- ARABKIR, gr. vl. Turq. As., 41 l. E. Sivas.
- ARACAN, prov. empire Birman; étendue 180 l. côte orient. golfe Bengale, du Nauf au cap Negrais. Riz, bétail; or, argent, salpêtre. Env. 2,000,000 h. *Aracan*, capit.; à 2 jours. de l'emb. de l'*Aracan*, dans le golfe Bengale.
- ARACATI, vl. marit. Brésil, 17 l. S. E. Ceara.
- ARACENA, bg. Esp., 17 l. N. E. Huelva; 2,000 h.
- ARACHYEH, île et lac Afr., 20 l. N. O. Syouah.
- ARAD, comitat Hongrie, borné N. com. Bihar, E. Transylvanie, S. Krasso et Temes, O. Csannad et Bekes; superf. 200 l. c.; 185,000 h., valaques ou hongrois. Bestiaux; froment, tabac, safran. *Arad* (Ait), ch.-l., 52 l. S. E. Bude; 3,700 h. Evêché; marché. — *Arad* (Neu-), bg., 1 l. N. du précédent. — *Arad*, une des îles Bahrein.
- ARADI, vl. Anatolie, 5 l. O. Castamoun.
- ARADMERD-KHAN, bg. Perse, 42 l. S. Schyrax.
- ARAFAT, mtg. Arabie, 6 l. S. E. La Mecque.
- ARAGNOUET, vg. Fr., 7 l. S. E. Tarbes.
- ARAGON, rv. Esp., source pr. Canfranc, emb. Ebre, pr. Milagro — Bg. Esp., 2 l. E. Huesca.
- ARAGON, prov. Esp., bornée O. Navarre, Ville, et Nlle. Castille, E. Valence et Catalogne, N. Pyrénées; superf. 1,006 l. e.; 657,400 h. Arrosé par 47 rvs., dont les princip. sont l'Ebre et l'Aragon. Produit grains, vins, fruits; pâturages, bétail; bois de construct.; cobalt, cuivre, alun, plomb, fer, marbre, etc. Comm. draps, toiles, soie, etc. *Saragosse*, capit.
- ARAGONA, p. vl. Sicile, 3 l. N. Girgenti; 6,000 h.
- ARAGUA, bg. Colombie, 20 l. S. Barcelonne.
- ARAGUAYA, rv. Brésil, source à l'O. prov. Goyaz, emb. Tocantins, 20 l. Para; 350 l. long.
- ARAGUES, bg. Esp., Aragon, 5 l. N. O. Jaca.
- ARAGUITA, bg. Colombie, 3 l. Nll.-Barcelonne.
- ARAGVI, rv. Russie, Caucase, emb. Kour.
- ARAHAL, bg. Esp., 7 l. S. E. Séville.
- ARAIL, p. vl. Hind., au confluent du Gange

et du Djemnah ; — autre 4 l. S. E. Kanoudje.
 ARAIR, vl. Afr., roy. Tripoli, 4 l. S. Mezurat.
 ARAKHOVA, bg. Turq. Eur., 6 l. Livadie.
 ARAL, lac Tatarie indép., 72 l. E. Caspienne ;
 long. 12 l. sur 55 ; reçoit le Syr, Djyhoun,
 Oudjany. — *Arules*, nation tatare qui en ha-
 bite la rive mérid. ; 100,000 h. ; troupeaux.
 ARALDEN, p. ile côte occid. Norvège.
 ARAM, gr. lg. Arabie, 16 l. N. E. Khamir,
 ARAMA, bg. Esp., 6 l. S. O. St.-Sebastien.
 ARAMACHEVA, gr. lg. Sibér. 38 l. S. Tobolsk.
 ARAMAYONA, vallée Esp., 51 l. Victoria, min. ;
 1,760 h. — Bg. Esp., 6 l. N. E. Salamanque.
 ARAMITS, vg. Fr., 3 l. S. O. Oléron ; 1,000 h.
 ARAMON, bg. Fr., 6 l. E. Nîmes ; 2,200 h.
 ARAMRAH, p. vl. Hind., côte golfe Kotch.
 ARAN, vallée Esp., Pyrénées, S. O. de l'Aragon,
 N. E. départ. Ariège ; 12,225 h. *Piella*, ch.-l.
 — P. rv. Fr., emb. Adour, 3 l. E. Bayonne.
 ARANAZ, bg. Esp., 9 l. N. O. Pampelune.
 ARANCADIAGA, vg. Esp., 3 l. S. O. Bilbao.
 ARANDA, bg. Esp., 6 l. N. O. Galatayud ; — *de*
Duero, 15 l. S. Burgos ; 3,500 h.
 ARANDIGA, bg. Esp., 4 l. N. E. Galatayud.
 ARANDILLA, deux bgs. Esp. : l'un 5 l. N. E.
 Aranda-de-Duero ; l'autre 12 l. N. O. Cuenca.
 ARANG, vl. côte orient. Bornéo, 12 l. Passir.
 ARANJUEZ, jolie vl. Esp., 10 l. S. Madrid. Ré-
 sidence de la cour ; palais, promenad., 2,000 h.
 ARANO, bg. Esp., 10 l. N. O. Pampelune.
 ARANTAC, port Pérou, 16 l. S. O. Arequipa
 ARANYOS, rv. Transylvan., embouch. Maros.
 — District même prov., pays des Szeklers ;
 4,175 h. — Bg. Hongrie, 4 l. E. Szathmar.
 ARANZUEQUE, bg. Esp., 4 l. S. Guadalaxara.
 ARAPARES, mtgne. Brés., prov. Mato-Grosso.
 ARAPARIPURU, p. vl. Brésil, 85 l. S. O. Para.
 ARAPATÁKA, vg. Transylv., 4 l. Cronstadt.
 ARAPCHANI, bg. Romélie, 7 l. N. Larisse.
 ARAPIJO, p. vl. Brésil, 4 l. S. O. Curupa.
 ARAQUARA, mtgne. Brésil, prov. St.-Paul.
 ARAQUIL, bg. Esp., 5 l. O. Pampelune.
 ARARAHU, ile du Tocantins, Brésil.
 ARARANGUA, rv. Brésil, prov. St.-Catherine.
 ARARAT, mtgne. Perse, 15 l. S. O. Ervyan.
 ARARIPE, mtg. Brésil, au N. E. Pernambuco.
 ARARUAMA, lac Brésil, prov. Rio-Janéiro.
 ARAS, rv. Arménie, source à 9 l. S. Erzeroum,
 se joint au Kour près Djabat ; 153 l. long.
 ARASENG, p. bg. Perse, Irac, 15 l. S. E. Cahzin.
 ARASSUAHY, rv. Brésil, prov. Minas Geraes.
 ARAT, vl. Russ. Eur., 14 l. S. E. Arzamas.

ARATEM, dist. Hind., côte N. E. golfe Cambaye.
 ARATICU, rv. Brésil, embouch. Tapijuru ; 40 l.
 ARAU, vl. Suisse, ch.-l. canton Argovie, 9 l. S.
 Bâle, 9 l. O. Zurich ; 3,000 h. Fabriq., manuf.
 ARAUCANIENS, Indiens indép., partie S.
 du Chili, au S. du Biobio, entre les Andes et la
 mer ; commerce d'échange. — *Arauco*, vl. et
 fort Chili, à 10 l. S. de la Conception.
 ARAURE, vl. Colombie, 5 l. N. E. Truxillo.
 ARAUZO, 3 bgs. Esp. : l'un 11 l., l'autre 12 l.
 S. E., et le troisième 12 l. S. O. Burgos.
 ARAVACA, bg. Esp., 2 l. N. O. Madrid.
 ARAVACOURTCHY, p. vl. Hind., Karnatic.
 ARAVOUD, vl. Hind., 5 l. S. E. Tchouprah.
 ARAYA, pénins. Colombie, gouvern. Cumana.
 ARAZA, gr. rv. Pérou, coule des Andes de Ca-
 choa au fleuve des Amazones ; 200 l. environ.
 ARAZZA, vl. Barbarie, 22 l. O. Tripoli.
 ARBAEIN, gr. vg. Arabie, Yémen, 5 l. N. Zébyd.
 ARBANCON, bg. Esp., 9 l. N. E. Guadalaxara.
 ARBANT, vg. Fr., 4 l. N. E. Nantua. Antiquit.
 ARBAS, vg. Fr., H.-Garonne, 4 l. St.-Gaudens.
 ARBAT, bg. Russ., distr. Apchéron, 5 l. Bakou.
 ARBE, ile Etats Autrich., côte Dalmatie, 4 l. E.
 Oséro, fertile, comm. ; 4,042 h. Ch.-l. *Arbe*,
 vl. épisc. ; 1,010 h. Cuir, laines, chevaux.
 ARBECA, bg. Esp., 4 l. S. E. Lérida.
 ARBELETA, bg. Esp., 17 l. E. Guadalaxara.
 ARBEOST, vg. Fr., H.-Pyrén., 3 l. O. Argelès.
 ARBERG, p. vl. Suisse, 4 l. N. O. Berne.
 ARBESBACH, bg. Autriche, 4 l. S. O. Zwettel.
 ARBIRLOT, vg. Ecosse, cté. Forfar. Eaux min.
 ARBOGA, p. vl. Suède, 11 l. S. O. Westera.
 ARBOIS, p. vl. Fr., 7 l. N. E. Lons-le-Saulnier ;
 trib. de 1^{re} inst. ; 6,400 h. Vins blancs, légumes.
 ARBOLEDAS, bg. Esp., 14 l. N. E. Almería.
 ARBOLETES (los), port de la Nlle.-Grenade.
 ARBON, p. vl. Suisse, 3 l. N. St.-Gall ; 1,860 h.
 ARBORI, gr. vg. Gallicie, 6 l. N. O. Sutschawa.
 ARBORIO, vg. Et. Sardes, 4 l. N. O. Verceil.
 ARBOS, bg. Esp., 8 l. N. E. Tarragone.
 ARBOU, vl. du Béloutchistan, 57 l. S. E. Kedji.
 ARBOUC, vg. Arabie, 36 l. N. O. La Mecque.
 ARBOURG, p. vl. forte Suisse, 3 l. S. O. Arau.
 ARBBE-CROCHE, vg. près le lac Michigan.
 ARBRESLE (L'), p. vl. Fr., 4 l. N. O. Lyon.
 ARBUCIAS, bg. Esp., 12 l. N. E. Barcelonne.
 ARBUS, vg. Sardaigne, 9 l. S. Oristano. Plomb.
 ARBUTHNOT, vg. Ecosse, 1 l. Inverbervie.
 ARC, rv. Savoie, arrose la Maurienne. — Rv.
 Fr., coule près Aix. — Vg. Fr., H.-Saône, 1 l.
 N. O. Gray ; autre, Doubs, 3 l. S. O. Quingey.

- ARC-en-Barrois, p. vl. Fr., 51. S. Chaumont.
 ARCADE, vg. Lomb.-Vénit., 31. N. O. Trévise.
 ARCADIA, p. vl. Morée, dans l'anc. *Arcadie*,
 12 l. S. O. Tripolitza; archevêché grec.
 ARCAHAYE, vl. côte occid. St.-Domingue.
 ARCANGELO, bg. Etats Rom., 21. O. Rimini.
 — Bg. Naples, 14 l. S. E. Potenza.
 ARCAS, p. ile Afr., archip. des Bissagos.—Iles
 golfe Mexique — Rv. Brésil, prov. Para.
 ARCE, p. vl. Naples, 4 l. S. O. Sora; 4,340 h.
 ARCEANT, vl. Fr., C. d'Or, 21. N. Beaune.
 ARCHANGEL, gouvern. Russie Eur., borné N.
 océan Glacial, E. gouv. Tobolsk, S. E. Volo-
 gad, S. O. Olonetz, O. Finlande et Norvège;
 superf. 34,250 l. c.; terrain presque partout
 glacé; lacs nombr.; forêts, pâturages, bétail;
 cuivre, fer, sel; 200,000 h., dont 8,000 Lapons
 et Samoisés. *Archangel*, capit., près la Dvina,
 165 l. N. E. St.-Petersbourg, 220 l. N. E. Mos-
 cou; archevêché. Pêche de la baleine et harengs;
 bois et construct. marit.; 7,000 h.—*Archangel*
 (Nlle.), établis. russe, ile Sitka. Fourrures.
 ARCHANGELSK, 4 bgs. Russie Eur.—24 l.
 S. O. Ekaterinoslat;—6 l. E. Menzélinsk;—
 10 l. N. E. Samara;—16 l. N. Olviopol.
 ARCHED, une des iles Philippines.
 ARCHENA, bg. Esp., 51. N. O. Murcie. Eaux m.
 ARCHER, vg. état de l'Ohio, cté. Harrison.
 ARCHES, bg. Esp., 8 l. N. E. Malaga.—Vg.
 Fr. Vosges, 2 l. S. E. Epinal. Papeteries.
 ARCHEVÊQUES (les), iles archip. Magellan.
 ARCHIAC, bg. Fr., Char.-Inf., 3 l. N. Jonzac.
 ARCHIDONA, bg. Espag., 8 l. N. O. Malaga;
 5,000 h.—Vl. Nlle-Grenade, 46 l. S. E. Quito.
 ARCHINGEAI, vg. Fr., 10 l. S. la Rochelle.
 ARCHIPEL, partie de la Méditerranée, entre
 34° 48 et 41° lat. N., et entre 20° 30 et 25° 50'
 long. E. Baïne au N. Romélie, E. Anatolie, O.
 Morée, Livadie et Thessalie; renferme 80 iles
 envir., comprises sous le nom d'*Archipel grec*,
 gouvern. du capitain pacha (Turq. d'Eur.). Les
 princip. sont: Candie, Négrepont, Scio, Samos,
 Rhodes, Naxie, Lemnos, Co. Metelin, etc.
 ARCHLEBOW, bg. Moravie, 41. S. Austerlitz.
 ARCHICOLLAR, bg. Esp., 5 l. N. O. Tolède.
 ARCIOSO, vg. Toscane, 51. S. Montalcino.
 ARCIER, vg. Fr., Doubs, 21. N. E. Besançon.
 ARCINIEGA, bg. Esp., 51. N. O. Orduña.
 ARCIS-SUR-AUBE, p. vl. Fr., 61. N. Troyes, 381.
 Paris. Sous-préfect., tribun.; 2,500 h. Comm.
 actif; fil de fer; filatures, bonneterie.
 ARCSATE, bg. Lomb.-Vénit., 4 l. O. Côme.
- ARCO, p. vl. Tyrol, 31. O. Roveredo; 1,900 h.
 —*Arco (ef.)*, bg. Esp., 9 l. N. Caceres.
 ARCOLA, vg. Hindoust., sur le Mangalore.
 ARCOLE, vg. Lomb.-Vénit., 51. S. E. Vérone.
 Célèbre par une victoire de Napoléon.—Ile
 côte N. O. Nlle.-Hollande.
 ARGONA, pointe la pl. sept. Allem., ile Rugen.
 ARCONADA, bg. Esp., 61. N. E. Burgos.
 ARCONATE, vg. Lomb.-Vénit., 61. O. Milan.
 ARCORE, bg. Lomb.-Vénit., 51. N. E. Milan.
 ARGOS, Espag.,—bg. à 21. S. Burgos;—bg. 12 l.
 S. O. Calatayud;—bg. 41. S. O. Estella;—*de*
la Frontera, vl. 10 l. N. E. Cadix; 12,000 h.
 ARGOS, bg. Portug., 51. S. E. Lamego; 1,800
 h.;—autre 7 l. N. E. Viana; 1,800 h.
 ARÇOT, vl. Hindoust., capit. du Karnatic,
 25 l. S. O. Madras. Résid. d'autorités angl.
 ARCS (les), vl. Fr., Var, 2 l. S. Draguignan;
 —*sur Tille*, 2 l. N. E. Dijon; marbre rouge.
 ARCTIC-HIGHLANDS, pays côte O. Groen-
 land. Découvert en 1818 par l'anglais Ross.
 ARÇUDI, ile S. de Ste.-Maure, mer Ionienne.
 ARÇUEIL, vg. Fr., 1 l. S. Paris; 1,400 h. Aqued.
 ARÇULODE, vl. Hind., 17 l. N. O. Seringapat.
 ARCY, vg. Fr., 5 l. S. Auxerre. Grottes cur.
 ARDA, rv. Romélie, du Balkan à la Maritza.
 ARDACKER, bg. Autriche, 4 l. O. Ips.
 ARDAGH, vl. Irlande, 2 l. S. E. Longford.
 ARDALES, bg. Esp., 11 l. N. O. Malaga. Eaux m.
 ARDANABIA, p. rv. Fr., embouch. Adour.
 ARDANOUJJI, p. vl. Turq., 25 l. N. O. Kars.
 ARDAS, tribu ind. Nlle.-Grenade, prov. Mainas.
 ARDATOF, p. vl. Russie Eur., 37 l. O. Sim-
 birsk;—autre à 30 l. S. O. Nijnei-Novgorod.
 ARDBRACAN, vg. Irlande, 31. N. E. Trim.
 ARDCHATTAN, vg. Ecosse, 7 l. N. O. Inverary.
 ARDEA, bg. Etats Romains, 6 l. S. Rome.
 ARDEBYL, vl. Perse, 37 l. E. Tauris; 4,000 h.
 ARDÈCHE, rv. Fr., source 31. S. E. Lango-
 gne, embouch. Rhône, près Pont-St.-Esprit.
 ARDÈCHE, départ. France, compr. l'anc. Vi-
 varais, borné N. Loire. E. Drôme, S. Gard, O.
 Lozère et H.-Loire; étend. 27 l. sur 16; sup.
 240 l. c.; 304,330 h. Sol très mtgneux, coupé
 par les Cévennes; pâturages. Industrie manu-
 fact.; soie, coton, papeter. Divisé en 3 arrond.:
 l'Argentièrre, Tournon, et Privas, ch.-l. du dép.
 IX^e divis. milit.; ressort cour roy. de Nîmes.
 Elit trois députés.
 ARDEE, vl. Irlande. 13 l. N. O. Dublin.
 ARDEHAN, vl. Perse, 52 l. E. Ispahan.

- ARDEKAN, vl. Perse, pr. le mont Chechper.
 ARDEKOU, vl. Perse, 40 l. E. Ispahan; 5,000 h.
 ARDELLAYS, vg. Fr., 81. N. Bourbon-Vendée.
 ARDENBOURG, vl. Pays-B., 6 l. Middlebourg.
 ARDENNE, contrée peu fertile, montueuse et boisée, qui comprenait la plupart des pays situés sur les deux côtés de la Meuse; l'Ardenne propre se place entre Givet et Rocroy; jusqu'aux prov. de Namur et Luxembourg (Pays-Bas); 20 à 25 l. long. sur 6 à 8.
 ARDENNES, département de France (formé du Rhétoleis, Sédaniais, Rhémois), borné N. Pays-Bas, E. Meuse, S. Marne, O. Aisne; étend. 23 l. sur 22; superf. 240 l. c.; 266,985 h. Rvs. princ.: Aisne et Meuse. Forêts; grains, bétail, laine; fer et forges; marbre, ardoises. Divisé en 5 arrond.: *Mezières*, chef-lieu, et Rocroy, Rhétel, Sedan, Vouziers. II^e divis. milit.; ressort cour roy. Reims. Elit trois députés.
 ARDESIER, vg. Ecosse, 2 l. O. Nairn; 1,400 h.
 ARDES, p. vl. Fr., 4 l. S. O. Issoire; 1,800 h.
 ARDESTAN, vl. Perse, 30 l. N. E. Ispahan.
 ARDETZ, vg. Suisse, Grisons, 6 l. N. Glurns.
 ARDFERT, vg. Irlande, 19 l. S. O. Limerick.
 ARDFINNAN, vg. Irl., 31. S. O. Clonmell.
 ARDGLASS, vl. marit. Irl., 21. Downpatrick.
 ARDILA, rv. Esp., Estremad., emb. Guadiana.
 ARDILLATS, vg. Fr., 6 l. N. O. Villefranche.
 ARDIN, bg. Fr., 5 l. N. O. Niort. Marbre.
 ARDINGA, fort Hindoust, 11 l. N. Ongole.
 ARDINGUY, fort Hind., 21 l. N. E. Madourah.
 ARDIS, vl. Turq. As., 15 l. N. O. Diarbekir.
 ARDJA, bg. Turq. As., 15 l. N. O. Bassora.
 ARDJICH, rv. Valachie, embouch. Danube, près Toutourkai; 60 l. long.; — bg. sur ses bords; 21 l. S. O. Kronstadt.—P. vl. Turq. As., 21 l. N. O. Van. — *Dagh*, mtgn. Caramanie; 3 l. S. Kaisariéh.
 ARDJOUNGUR, vl. Hind., 25 l. N. Massuck.
 ARDMORE, vg. Irlande, 41. S. O. Dungarvan.
 ARDNAMURCHAN, vg. Ecosse, cté. Inverness.
 ARDON, vg. Fr., Jura, 31. S. E. Poligny. Papeterie. — Vg. Suisse, 2 l. Sion. Vin excell.
 ARDORE, bg. Naples, 3 l. S. O. Gerace.
 ARDOUBAD, gr. bg. Perse, prov. Eryvan.
 ARDOYE, bg. P.-Bas, 61. S. O. Bruges; 5,900 h.
 ARDRA, prov. roy. Dahomey (Guinée), E. du Whidah. *Ardra*, cap. 4,000 h. Fort anglais.
 ARDRES, p. vl. forte, Fr., 5 l. N. O. St-Omer.
 ARDROSSAN, vl. marit. Ecosse, 5 l. N. Ayr.
 ARDSTRAW, vg. Irlande, 3 l. S. Strahane.
 AREBICO, vl. et port côte N. Porto-Rico.
 AREBO, vl. Guinée, 14 l. S. Benin; bien peuplée.
 ARECH, vg. Géorgie Russe, 50 l. S. E. Tiflis.
 ARECHAVALETA, bg. Esp., près Mondragon.
 AREGIVO, bg. côte sept. Porto-Rico.
 ARECO, vg. Prov.-Unies, 34 l. N. Buen-Ayres.
 AREGOTE, vl. Malabar, 7 l. E. Calicut.
 AREGUSA, vl. Japon, ile Niphon, 6 l. N. O. Iedo.
 ARED, mtgns Arab., de 400 l., dans le Nedjed.
 AREDOUN, rv. Russie, du Caucase au Terek.
 AREGA, bg. Portug., 8 l. N. E. Thomar.
 AREGNO, vl. Corse, 3 l. E. Calvi.
 AREGOS, vg. Portug., Beira, 7 l. S. O. Lamégo.
 ARELLANO, bg. Esp., Navarre, 2 l. S. Estella.
 AREMBERG, bg. Et.-Pruss., 2 l. N. O. Adenau.
 AREN, bg. Esp., Aragon, 5 l. N. E. Benabarre. — Vg. Fr., 1 l. N. Marseille.
 ARENA, bg. Naples, 3 l. S. Monteleone; 1,610 h.
 ARENAL, bg. Esp., 9 l. N. O. Talavera de la Reyna. — Bg. Tucuman, 27 l. N. E. St.-Michel.
 ARENAS, 4 bgs. Esp.: 1^o à 9 l. N. E. Ciudad-Réal; 2^o à 8 l. N. O. Talavera de la Reyna; 3^o à 10 l. S. O. Grenade; 4^o à 6 l. N. E. Malaga. — Ile golfe Mexique.
 ARENDAL, vl. marit. Norvège, 13 l. N. E. Christiansand; 1,700 h. Gr. comm. fer et bois.
 ARENDONCK, gr. vg. P.-Bas, 2 l. E. Turnhout.
 ARENDSEE, p. vl. Et. Pruss., 5 l. Osterbourg.
 ARENG-ABAD, vl. Hind., 24 l. Masulipatam.
 ARENILLAS, deux bgs. Esp.: l'un à 9 l. O. Burgos; l'autre 7 l. S. E. Valencia de Don-Juan.
 ARENIS, bg. Esp., 9 l. N. Barcelone; 3,500 h.; comm. actif; — autre pr. le précédent; 3,200 h.
 ARENOE, ile et vg. Norvège, côte Nordland.
 ARENS, bg. Esp., 4 l. E. Aleaüz, Aragon.
 ARENSBERG, vl. Etats Pruss., ch.-l. de régence, 16 l. S. E. Munster; 2,970 h. Cour just.
 ARENSBOURG, vl. cap. de l'ile Oesel, Livonie.
 ARENTES, p. ile archipel de la Sonde.
 ARENTGURRY, fort Hind., 10 l. Namkoul.
 ARENXAMA, bg. Esp., 6 l. S. O. Logroño.
 AREOZA, vg. Portug., Minho, 1 l. N. O. Viana.
 AREQUIPA, intend. du Pérou, bornée N. intend. Lima et Guamanga, E. Cuzco, S. Prov.-Unies, O. Océan; 185 l. long. sur 30 large. Gr. comm. vins; 136,800 h. *Arequipa*, capit., vl. la plus considér. du Pérou, 70 l. S. O. Cuzco. Laine, coton; tissus or et argent.
 ARES, bg. Esp., 2 l. Corogne. — Bg. Portug., 9 l. N. O. Portalégre. — Bg. Esp., 5 l. S. Morella.
 ARESO, bg. Esp., 7 l. N. O. Pampelune.
 AREVALO, bg. Esp., 12 l. N. E. Avila; 4,500 h.
 AREZ, p. vl. Brésil, 10 l. S. Natal, 2 l. la mer,

- AREZZO, vl. Toscane, 17 l. S. E. Florence ; évêché ; 8,000 h. Patrie de Mécène, Pétrarque ; l'Arétin. Gui. Michel-Ange est né aux env.
- ARGA, rv. Esp., coule des Pyrénées à l'Aragon.
- ARGACH, bg. Russie, 12 l. S. O. Karsoun.
- ARGAM, pl. vl. Hind., 14 l. S. O. Elitchpour.
- ARGAMASILLA, bg. Esp., 17 l. N. E. Ciudad-Réal ; — autre 7 l. S. Ciudad-Réal.
- ARGANDA, bg. Esp., 5 l. S. E. Madrid.
- ARGANIL, bg. Port., 10 l. E. Coimbre ; 3,000 h.
- ARGANOSO, bg. Esp., 3 l. N. O. Astorga.
- ARGANZA, bg. Esp., 3 l. N. E. Villafranca.
- ARGELES, p. vl. Fr., 7 l. S. O. Tarbes ; sous-préf. ; — autre Pyrén.-Or., 5 l. Céret ; 1,300 h.
- ARGEN, rv. Bavière, se jette lac de Constance.
- ARGENCES, bg. Fr., 3 l. S. E. Caen. Miel.
- ARGENT, p. rv. Fr., Var, se jette golfe Fréjus. — Vg. Fr., Cher, 9 l. N. O. Sancerre ; 1,000 h.
- ARGENTA, bg. Etats Rom., 7 l. S. E. Ferrare.
- ARGENTAC, vl. Fr., 5 l. S. E. Tulle ; 2,600 h.
- ARGENTAN, vl. Fr., Orne, 11 l. N. O. Alençon, 40 l. S. O. Paris ; sous-préf. ; 6,200 h. Dentell. ; chevaux et bestiaux. Patrie de Mézeray.
- ARGENTARO, mg. élevée, chaîne du Balkan.
- ARGENTEAU, vg. Pays-B., 3 l. N. E. Liège.
- ARGENTENAY, vg. Fr., 3 l. S. E. Tonnerre.
- ARGENTERA, cap et mtg. Sard., 7 l. O. Sassari.
- ARGENTEUIL, bg. Fr., Seine-et-Oise, 3 l. N. O. Paris ; 4,525 h. ; vins ; — autre 3 l. S. E. Tonnerre.
- ARGENTÈRE (1^o), passage, Alpes maritimes, 7 l. S. O. Vico. — Pet. vl. Fr., 7 l. S. O. Privas ; 1,950 h. ; sous-préfet. Soie ; mine plomb. — Vg. Fr., 3 l. S. O. Briançon. Plomb-argenté.
- ARGENTINE, vg. Savoie, 1 l. S. Aiguebelle.
- ARGENTON, vl. Fr., Indre, 6 l. S. O. Châteauroux ; 3,400 h. — Deux vgs. Fr., Deux-Sèvres, 4 l. N. E. Bressuire. Vins rouge et blanc estim.
- ARGENTRÉ, vg. Fr., 9 l. S. E. Rennes ; 2,300 h. ; — sous Laval, vg. 2 l. E. Laval ; marbres.
- ARGETE, bg. Esp., 6 l. N. E. Madrid.
- ARGHA, vl. du Népal, 36 l. N. O. Gorkha.
- ARGHANA, vl. Turq. Asie, 11 l. N. O. Djarkébir ; 4,000 h. — *Arghana-Maaden*, vg., 3 l. S. de la précédente. Vignobles. Mines de cuiv.
- ARGHIA, montagnes Tatarie indépendante.
- ARGIRO-Castron, vl. Romélie, 17 l. N. O. Jannina ; 4,000 h. ; pr. l'Argiro, qui se j. Voioussa.
- ARGO, île du Nil, Nubie, 45 l. N. O. Dongolah.
- ARGO (anc. *Argos*), vl. Morée, 7 l. N. E. Tripolitza ; 4,000 h. Ruines de monuments antiq.
- ARGONAUTE, île mer Japon, E. de la Corée.
- ARGONNE, contrée montueuse et boisée de l'anc. Lorraine, entre Marne, Meuse et Aisne.
- ARGONOS, bg. Esp., 4 l. S. E. Santander.
- ARGOSTOLI, vl. capit. de l'île Céphalonie, îles Ioniennes ; 5,000 h. ; évêché ; bon port. Vin musc.
- ARGOULGRAD, vl. Bulgarie, 5 l. S. E. Widdin.
- ARGOUN, vl. Sibérie, 50 l. S. E. Nertchinsk, sur l'Argoun, qui joint la Soundja. Or, marbre.
- ARGOVIE, canton le plus fertile de la Suisse, borné N. Rhin, E. Zurich et Zug, S. Lucerne, O. Berne, Soleure et Bâle ; superf. 90 l. e. ; 120,500 h. Grains, vins, fruits ; eaux minér. Commerce actif. *Arav*, capitale.
- ARGUEDAS, bg. Esp., Navar., 21 l. N. O. Tudela.
- ARGUEIL, bg. Fr., 7 l. N. E. Rouen.
- ARGUELES, peupl. Patagonie, d'orig. espagn.
- ARGUENON, p. rv. Fr., 4 l. O. St.-Malo.
- ARGUILLO, bg. Esp., 6 l. S. E. Zamora.
- ARGUIN, p. île côte Sahara, 12 l. S. cap Blanc.
- ARGYLE, cté. Ecosse, borné N. cté. Inverness, O. et S. mer d'Irlande, E. ctés. Perth et Dumbarton ; 43 l. sur 25 ; renferme gr. nombre d'îles ; 97,320 h. Pâturages ; pêche ; mines, carrières ; chevaux ; bois, ardoises. Chef-lieu *Inverary*.
- ARGYLE, vg. état New-York, 16 l. N. Albany ; 2,800 h. — Vl. Nlle -Ecosse, 7 l. S. Annapolis. — Cté. Nlle.-Hollande, entre 34^o et 35^o lat. S.
- ARGYRONIEN, cap de l'Asie, côte N. N. O.
- ARHEILIGEN, vg. Hesse, 11 l. N. Darmstadt.
- ARHENK, bg. Afghanistan, 22 l. N. E. Balkh.
- ARHENTIAS, p. île mer Noire, 1 l. E. Keresoun.
- ARHEV, rv. roy. d'Alger, prov. Maskharah.
- ARIA, vl. île Ximo, 10 l. S. E. Nangasaki.
- ARIANAS, nation ind., Nlle.-Grenade, Mainas.
- ARIANCOPANG, p. vl. Hind., 1 l. Pondichéry.
- ARIANO, vl. évêc. Naples, 5 l. N. E. Montefusco ; 11,700 h. — Bg. Lomb.-Vénit., 7 l. S. E. Rovigo.
- ARIARI, riv. Nll.-Grenade, embouc. Guyavari.
- ARICA, vl. marit. Pérou, 66 l. S. E. Aréquipa.
- ARICARA, p. vl. Brésil, 15 l. S. E. Para.
- ARICATY-Assu, rv. Brésil, prov. Ceara.
- ARICH, forter. Egypte, 63 l. N. E. du Caire.
- ARICURU, p. vl. Brésil, 55 l. S. O. Para.
- ABIDSONG, vl. Tibet, 50 l. N. Catmandou.
- ARIÈGE, rv. Fr., source Pyrénées, à 7 l. O. Mont-Louis, embouch. Garonne, 2 l. S. Toulouse ; long. 32 l. Roule des paillettes d'or.
- ARIÈGE, départ. Fr., compr. les anc. ctés. de Foix et Consérans ; borné N. et O. Hte.-Garonne, S. Espagne, E. Aude ; 24 l. sur 18 ; superf. 244 l. e. ; 234,900 h. Sol très varié ; pâtu-

- rages, bois, grains; mines d'or, arg., cuivre, etc.; marbre; commerce en fers, bestiaux, étoffes. Divisé en 3 arrond: *Foir.*, ch.-l., Pamiers et St.-Girons. X^e divis. milit.; ressort cour roy. et archev. Toulouse. Elit trois députés.
- ARIELLO, bg. Naples, 31 S. E. Chiéti; 1,200 h.
- ARIELORE, fort Hindoust., 281 E. Kérou.
- ARIZZO, vl. Naples, 31 N. O. Nola; 10,800 h.
- ARIM, vl. Hind., 261 S. O. Sombhélpour.
- ARIMA, vl. ile Kiouisiou, 13 l. S. E. Omura.
- ARIMATSI, vg. ile Niphon, princip. Oari.
- ARINOS, pays et rv. Brésil, Mato-Grosso.
- ARINTHOD, bg. Fr., 81 l. S. Lons-le-Saulnier.
- ARIPA, vg. ile Ceylan, 48 l. N. E. Colombo.
- ARIPUANA, rv. Brésil, distr. Munderucania.
- ARISPE, vl. Mexique, 130 l. N. Sinaloa; 7,600 h.
- ARISTIZABLE, ile côte Nlle.-Hanovre.
- ARITH, vg. Savoie, 5 l. N. E. Chambéry; 1,000 h.
- ARIVI, rv. Nlle.-Grenade, prov. Cumana.
- ARIZA, bg. Esp., 61 S. O. Calatayud.
- ARIZZU, vg. Sardaigne, 11 l. E. Oristano; 1,800 h.
- ARJENOSK, bg. Russ. Eur., 51. Bouzouloutsk.
- ARJONA, p. vl. Esp., 61 N. O. Jaen; 3,200 h. — *Arjonilla*, bg. Esp., 1 l. N. O. Arjona.
- ARJUZAN, vg. Fr., 7 l. N. E. Mont-de-Marsan.
- ARKA, bg. Turq. As., to l. E. Tripoli; — autre pachalic Maraeh, 9 l. S. O. Malathia.
- ARKANSAS, gr. rv. Amér. Sept., source monts Rocailleux, cours tortueux de 720 l. jusqu'au Mississipi, par 34^e lat. N.; — vg. à 23 l. N. O. du confluent de l'Arkansas.
- ARKANSAS, territ. Etats-Unis, entre les états Mississipi, Missouri et Louisiane; superf. 15,660 l.c.; 14,300 h.; dont 2,000 indigènes. Sol fert. près les rvs.; minér. Div. en 7 comtés: Clark, Hempstead, Lawrence, Miller, Phillips, Pujaski et *Arkansas*, où est *Little-Rock*, ch.-l.
- ARKAVATI, rv. Hind., se jette dans le Kavery.
- ARKENGARTH, vl. Angl., 4 l. O. Richmond.
- ARKHAWÉ, bg. Turq., 34 l. N. E. Trebisonde.
- ARKIKO, vl. marit. Abyssinie, baie Massouah.
- ARKLOW, vl. marit. Irlande, 5 l. S. Wicklow.
- ARKSEY, vg. Angl., York, 11 N. Doncaster.
- ARL (*Gross-*); vg. Autrich., 7 l. S. O. Radstadt.
- ARLANT, vl. Fr., 4 l. S. O. Ambert; 3,300 h.
- ARLANZA, rv. Esp., se jette dans l'Arlanzón.
- ARLANZON, bg. Esp., 3 l. S. E. Burgos, sur l'*Arlanzón*, qui se jette dans la Pisuerga.
- ARLAY, bg. Fr., 2 l. N. Lons-le-Saulnier.
- ARLBERG, mtgnes, s'étend Bavière et Tyrol.
- ARLES, vl. Fr., B.-du Rhône, 16 l. N. O. Mar-
- seille, 170 l. S. E. Paris; archevêché, sous-préfect., tribun.; 20,150 h. Port sur le Rhône. Antiquités, musées. Commerce vins, blé; saucissons renom.; salines, soude; foires considér. les 17 janv., 14 févr., 3 mai, etc. Haras et bergerie royale. — Pet. vl. Fr., Pyrénées orient., 2 l. S. O. Ceret. Eaux therm.; plomb.
- ARLESBERG, vg. Saxe, 7 l. S. Gotha. Houille.
- ARLESHEIM, bg. Suisse, 2 l. S. E. Pâle.
- ARLEUX, bg. Fr., 2 l. S. Douay; 1,400 h.
- ARLINGTON, vg. Vermont, 4 l. N. Bennington.
- ARLON, p. vl. Pays-Bas, 61 N. O. Luxembourg; 3,200 h. Antiq. romain. Gr. comm. fer; grain.
- ARLUCEA, bg. Esp., 4 l. S. E. Vitoria.
- ARLUNO, vg. Lomb.-Vénit., 5 l. O. Milan.
- ARM, p. ile à l'entrée E. du détroit de la Sonde.
- ARMA (Santiago de), vl. Nlle.-Grenade, 32 l. S. Santa-Fé de Antioquia. Fruits; mines d'or.
- ARMAÇAO, p. vl. Brésil, ile Ste.-Catherine.
- ARMACOTTA, fort Hind., 19 l. S. E. Madourah.
- ARMAGH, cté. Irlande, prov. Ulster; borné N. lac Neagh, O. Tyrone et Monaghan, S. Louth, E. Down; superf. 65 l. c. Sol très fertile. *Armagh*, capit., 25 l. N. Dublin; résidence de l'archevêque primat d'Irlande; 7,000 h. Gr. comm. eu toiles. — Deux vgs. Pennsylvanie: l'un cté. Missin; l'autre cté. Indiana.
- ARMAGNAC, anc. prov. Fr., dép. du Gers.
- ARMALLONES, bg. Esp., 19 l. E. Guadalaxara.
- ARMAMAR, bg. Portug., 5 l. S. E. Lamego.
- ARMANA, bg. Syrie, 14 l. O. Alep.
- ARMANZAS, bg. Esp., 6 l. S. O. Estella.
- ARMANÇON, rv. Fr., source pr. Essey, reçoit l'*Armanche*, embouch. Yonne, à 4 l. N. Auxerre.
- ARMAN-KHANEH, vl. Perse, 33 l. N. O. Cazbin.
- ARMANSKOI, vg. Tauride, 2 l. S. O. Pérékop.
- ARMAVIR, bg. Perse, to l. S. O. Eryvan.
- ARMEGON, vl. Hind., 23 l. N. Madras.
- ARMENIE, anc. gr. contrée de l'Asie occidentale; arrosée par Euphrate, Tigre, Aras; climat varié; productions diverses. Comprend aujourd'hui: 1^o pachalics Akhalziké, Kars, Erzeroum, Diarbekir, Van; 2^o partie du gouv. russe de Géorgie; 3^o territ. d'Eryvan et Nakhchivan, appart. à la Perse. Les distr. au S. du lac Van sont soumis à plusieurs pet. princes tribut. de Turquie. Les Arméniens vivent encore en familles, obéissant au plus âgé; ils sont industriels, et font le commerce avec probité. Leur relig. est une division de l'Eglise grecq., et compte env. 2,000,000 sectaires.
- ARMENIERSTADT, vl. libre roy. Transylva-

- nie, 8 l. N. Klausenburg; 2,000 h., arméniens.
- ARMENT, vg. Egypte, 9 l. N. Eanéh. Antiquités.
- ARMENTIA, vg. Esp., 1 l. S. Vitoria. Eaux min.
- ARMENTIÈRES, vl. Fr., Nord, 3 l. N. O. Lille; 7,540 h. Comm. toiles, dentelles; sel, genièvre.
- ARMENTO, bg. Naples, 10 l. S. E. Potenza.
- ARMI (dell'), cap ou se termine la chaîne des Apennins, roy. Naples, 4 l. S. E. Reggio.
- ARMINON, bg. Esp., 4 l. S. O. Vitoria.
- ARMIRO, fort côte sept. Candie, 3 l. Retimo.
- ARMLEY, vg. Anglet., 2 l. E. Bradford; 4,275 h.
- ARMontABO, rv. Guyane française.
- ARMSDORF, vg. Bavière, 11 l. O. Passau.
- ARMSHEIM, vg. Hesse, 2 l. N. O. Alzey.
- ARMSTRONG, cté. Pennsylvania; 10,300 h.; ch.-l. Kittaning; — vg. même état, cté. Indiana.
- ARMUNA, bg. Esp., Grenade, 1 l. S. O. Purchena; — autre 5 l. S. E. Guadalaxara.
- ARMUYDEN, vl. le Walcheren, Pays-Bas, Sel.
- ARMYROS, bg. Romélie, 15 l. S. E. Larisse.
- ARNA, bg. île Andros, Archipel. — Ch.-l. d'une oasis, Sahara, 200 l. S. E. Mourzouk.
- ARNAC, deux vgs. Fr.: l'un H. -Vienne, 7 l. N. E. Bellac, 1,335 h.; l'autre 7 l. N. O. Brives.
- ARNAOUTOVA, bg. Russ., 19 l. Ostrogojsk.
- ARNAR, bg. Etats Rom., 3 l. S. E. Frossinone.
- ARNAU, vl. Bohême, 7 l. N. E. Gitschim.
- ARNAUTES, nom turc des Albanais.
- ARNAY-LE-DUC, vl. Fr., 7 l. O. Beaune, 64 l. S. E. Paris; 3,100 h., Grains, bestiaux; serges.
- ARNEBOURG, vl. Prusse, 15 l. Magdebourg.
- ARNEDILLO, bg. Esp., 9 l. S. E. Logroño.
- ARNEDO, vl. Esp., 8 l. S. E. Logroño; 1,600 h.
- ARNELAS, vg. Port., 15 l. O. Lamego. Vin, sel.
- ARNES, bg. Esp., 5 l. N. O. Tortose. — Vg. Turq. As., 17 l. N. O. Van.
- ARNFELS, bg. Styrie, 7 l. N. O. Marbourg.
- ARNGASK, vg. Ecosse, 3 l. S. E. Perth.
- ARNHEIM (terre d'), contrée côte N. Nlle.-Holl.
- ARNHEM, vl. forte Pays-Bas, ch.-l. de la prov. Gueldre, 17 l. S. E. Amsterdam, 13 l. S. E. Utrecht; 9,500 h. Port. très comm. sur le Rhin.
- ARNO, gr. flv. Toscane, source Apennins, embouch. Méditerranée, 3 l. Pise; long. 55 l.
- ARNOLD, vg. Anglet., 1 l. N. Nottingham.
- ARNOLDSDORE, vg. Silésie, 5 l. S. E. Neisse.
- ARNOLDSGRUN, vg. Saxe, 2 l. E. Oelsuits.
- ARNON, rv. Fr., source 7 l. la Châtre, embouch. Cher. — Rv. Turq. As., du Liban à mer Morte.
- ARNOUL, p. rv. Fr., Charente-Inférieure.
- ARNOULD (St.-), vg. Fr., 2 l. N. E. Rambouillet.
- ARNOUVILLE, vg. Fr., S.-et-Oise, 4 l. Paris.
- ARNOYA, rv. Esp., se jette dans le Minho.
- ARNSBERG, bg. Bavière, 5 l. N. O. Ingolstadt.
- ARNSDORF, vg. Bohême, près Arnau — Vg. Silésie, 2 l. Hirschberg. — Vg. Saxe, 5 l. Stolpen.
- ARNSHAUK, vg. Saxe, près Neustadt.
- ARNSHAUSEN, bg. Bavière, 1 l. S. Kissingen.
- ARNSTADT, vl. Schwartzbourg-Sondershausen, 1 l. Erfurt; 4,300 h. Blés, bois, laines.
- ARNSTEIN, vl. Bavière, 6 l. N. Wurtzbourg.
- ARNSWALDE, vl. Prusse, 7 l. N. O. Friedberg.
- ARNUAL, vg. Etats Pruss., 1 l. S. Saarbruck.
- ARNY, vl. Hindoust., 30 l. S. O. Madras.
- AROA, rv. Colombie, prov. Vénézuéla.
- AROA, vg. du Sahara, 65 l. N. O. Timbuctou.
- AROCHE, bg. et ms. Esp., 15 l. N. Huelva.
- AROK-SZALAS, bg. Hongrie, 16 l. N. E. Pest.
- AROLSEN, vl. Allem., 4 l. N. Waldeck; 1,400 h.
- ARON, p. rv. Fr., se jette Loire, près Ysenay. — Vg. Fr., 1 l. E. Mayenne. Forges.
- ARONA, p. vl. forte États Sardes, 8 l. N. O. Novarre; 4,000 h.; port comm. sur lac Majeur.
- ARONE, fort Hindoust., 9 l. S. O. Goualyor.
- AROBAGA, vl. Turq. As., pach. de Sivas.
- AROSA, baie et île Esp., cté. prov. de Vigo.
- AROU, p. île détroit de Malacca.
- AROUAS, rv. Guyane franç., joint le Marony.
- AROUCIA, bg. Portug., 10 l. S. O. Lamego.
- AROUICORTCHIN, petit pays Mongolie.
- AROUN, bg. Perse, 1 l. N. O. Kachan, Tapis.
- AROUY, gr. rv. Guyane espagn., cours de 50 l.
- AROVAN, p. vl. Nigritie, 7 l. S. Mahrouk.
- ARPAJON, p. vl. Fr., Seine-et-Oise, 7 l. S. E. Paris; 2,125 h. Marchés considér. grains, bestiaux. — Vg. Fr., Cantal, 1 l. S. E. Aurillac.
- ARPA-SOU, rv. Turq. As., pachal. de Kars.
- ARPINO, vl. Naples, Terre de Labour, 2 l. S. Sora; 9,660 h. Patrie de Ciceron, Marius.
- ARQUA, bg. roy. Lomb.-Vénit., 4 l. S. O. Padoue; — autre 2 l. S. O. Rovigo; 2,880 h.
- ARQUATA, bg. Etats Rom., 11 l. E. Spolète.
- ARQUENES, vg. Pays-B., 5 l. N. O. Charleroy.
- ARQUES, p. vl. Fr., Seine-Inf., sur l'Arques, 2 l. Dieppe, célèbre par une victoire de Henri IV.
- ARQUILLINOS, bg. Esp., 5 l. N. E. Zamora.
- ARRAH, gr. vl. Hindoust., 13 l. O. Patnah.
- ARRAHMERA, cap côte Yémen, 2 l. S. Aden.
- ARRAN, île côte Ecosse, à l'embouchure de la Clyde; 6,760; *Lamlash*, ch.-l. — Ile d'Irlande, 16 l. O. Londonderry.
- ARRANCA-CEPAS, bg. Esp., 8 l. N. O. Cuenca.
- ARRANCY, vg. Fr., Meuse, 5 l. E. Montmédi.

- ARRAS, vl. forte Fr., Pas-de-Calais (capit. de l'anc. Artois), 8 l. N. O. Cambrai, 46 l. N. Paris. Sous-préfect., tribun.; évêché; 19,600 h. Citadelle construite par Vauban; édifices remarquables; biblioth. publiq.; jard. botan.; étoffes coton, laine; raffineries sucre et sel; commerce huile de colza, savon, bière. Patrie de Robespierre. Anc. capit. des *Atrebrates*.
- ARRAY, vl. île Nippon, 431. S. E. Miako.
- ARRAYA, bg. Esp., 5 l. E. Burgos.
- ARRAYAL, vl. Brésil, 122 l. N. E. Villa-Boa.
- ARRAYAS, bg. Brésil, 19 l. N. E. Cavalcante.
- ARRAYOLES, p. vl. Brésil, 5 l. embouch. de l'Aramacu.—Bg. Portug., 4 l. N. Evora; 2,000 h.
- ARREAU, p. vl. Fr., 10 l. S. Tarbes; 1,300 h.
- ARREBALDE, bg. Esp., 12 l. S. O. Léon.
- ARRECIFE, bg. Prov.-Un., 44 l. N. B. Ayres.
- ARREE, mtnes Fr., Côtes-du-N. au Finistère.
- ARRENS, vg. Fr., 2 l. S. Argelès, H.-Pyrénées.
- ARRESITES, îles à l'extrémité E. des Carolines.
- ARRETON, vg. Anglet., 1 l. S. E. Newport.
- ARRIATE, bg. Esp., 14 l. N. O. Malaga.
- ARROE, îles mer d'Arabie, vis à vis Moka.
- ARRONCHES, p. vl. Brésil, 2 l. S. Ceara.—Bg. Portug., 6 l. S. E. Poraltegre; 3,000 h.
- ARROS, rv. Fr., embouch. Adour, à Izoges.
- ARROU, îles entre les Moluq. et Nlle. Guinée.
- ARROUX, rv. Fr., se jette Loire à Digoin.
- ARROWSICK, île Et.-Unis, côte du Maine.
- ARROWSMITH, île du groupe des Mulgraves.
- ARROYO, plus. bgs. Esp.—1 l. N. O. Palencia; —2 l. S. O. Valladolid; —4 l. S. O. Caceres; 5,060 h.; —9 l. S. E. Badajoz; —7 l. N. E. Mérida; —6 l. S. O. Madrid; —10 l. S. O. Llerena.
- ARROYUELO, bg. Esp., 13 l. N. E. Burgos.
- ARRUBAL, bg. Esp., 3 l. S. E. Logroño.
- ARRUDA, bg. Portug., 6 l. S. E. Torres-Vedras.
- ARRYE, p. vl. Hind., 20 l. S. O. Djeyppour.
- ARRYSIR, vl. Hindoust., 27 l. E. Bhouadj.
- ARSA, p. rv. Illyrie, gouvern. Trieste.
- ARS, bg. Fr., île de Ré, 7 l. N. O. La Rochelle; 3,000 h.; —autre, Moselle, 2 l. S. O. Metz; —autre, Creuse, près Aubusson.
- ARSIERO, vg. Lomb.-Vénit., 2 l. N. Schio.
- ARSILLE, vl. marit. Maroc, 38 l. N. O. Fez.
- ARSK, vl. Russ. Eur., 13 l. N. E. Kazan.
- ARSOLI, bg. Etats Rom., 4 l. N. E. Tivoli.
- ARSOUF, vg. Syrie, 3 l. Jafa, sur Méditerranée.
- ARSTJO, bg. Finlande, 23 l. S. E. Tavastehoué.
- ART, bg. Suisse, 3 l. N. O. Schwitz, sur le Zug.
- ARTA, bg. Majorque, 14 l. N. Palma; 8,000 h.—VI. Romélie, sur l'*Arta*, 12 l. S. Janina; 6,000 h.; archevêché grec. Grand commerce.
- ARTAJONA, bg. Esp., 4 l. S. O. Pampelune.
- ARTAKI, vl. Anatol., 28 l. N. O. Constantinople.
- ARTANA, bg. Esp., 4 l. S. O. Castellon; 4,000 h.
- ARTANNES, vg. Fr., 3 l. S. O. Tours; 1,070 h.
- ARTAXATE, bg. Perse, 5 l. S. Eryvan.
- ARTCHATOU, p. vl. Mongolie, sur le Silim.
- ARTEDA, rv. Russ. Eur., district Penza.
- ARTENAY, bg. Fr., 5 l. N. Orléans. Cousteaux.
- ARTERN, vl. Saxe pruss., 3 l. S. Sangerhausen.
- ARTES, bg. Esp., 11 l. N. O. Barcelone.
- ARTESA-de-Segre, bg. Esp., 6 l. N. Cervera.
- ARTES, bg. Fr., B.-Pyrénées, 3 l. S. E. Orthès; 2,000 h.; —autre, même départ., 2 l. S. Nal.
- ARTIHES, vg. Fr., 3 l. N. E. Mantes.
- ARTIAS, bg. Esp., vallée Aran, 2 l. E. Viella.
- ARTIBONITE, rv. île Saint-Domingue.
- ARTIK-ABAD, p. bg. Turq. As., 9 l. O. Sivas.
- ARTIMINIO, vg. Toscane, 4 l. O. Florence.
- ARTISZOW, vg. Gallicie, 1 l. S. E. Grudeck.
- ARTLENBURG, bg. Hanov., 3 l. N. Lunebourg.
- ARTOGNE, vg. Lomb.-Vén., 10 l. E. Bergame.
- ARTOIS, anc. pr. Fr., comprise Pas-de-Calais.
- ARTOLINA, bg. Turq. Eur., 8 l. N. E. Lépante.
- ARTONNE, p. vl. Fr., 2 l. N. Riom; 1,100 h.
- ARTOS, p. vl. Tatarie chin., 10 l. O. Kachgar.
- ARTSCHADINSK, bg. Russ., 2 l. S. Alexievsk.
- ARTSTEDTEN, bg. Autriche, 19 l. O. Vienne.
- ARTVANI, bg. Turq. As., 19 l. S. O. Akhalziké.
- ARTZ, p. rv. Fr., départ. du Morbihan.
- ARUBA, une des Antilles, 16 l. O. Curaçao.
- ARUDY, bg. Fr., 3 l. S. E. Oléron.
- ARUHSA, gr. vg. Arabie, 12 l. N. O. Sana.
- ARUN, rv. Angl., été. de Sussex.—Rv. Hind. coule de l'Himalaya au Cousi; long. 50 l.
- ARUNDEL, vl. Ang., 3 l. O. Chichester; 2,515 h.
- ARUNDELL, vg. état du Maine, été. d'York.
- ARVA, comitat Hongr., borné N. et E. Gallicie; S. Liptau, O. Thurocz et Trensen; superf. 102 l. c.; 85,000 h. Peu fertile; nombr. troupeaux. Arrosé par l'*Arva*, qui se jette dans le Vag.
- ARVAL, vl. Hindoust., 15 l. S. O. Patna.
- ARVE, rv. Savoie, coule vallée de Chamouny.
- ARVERT, bg. Fr., Charente-Inf., 9 l. O. Saintes; 2,600 h. Gomm. consid. poisson, sel et vin.
- ARVIEUX, vg. Fr., 4 l. S. E. Briançon.
- ARVILLARD, vg. Savoie, 5 l. S. Chambéry.
- ARVIZU, bg. Esp., 7 l. N. O. Pampelune.
- ARVOREDO, p. île Brésil, N. Ste.-Catherine.
- ARVORES, île canal de Mozambique.
- ARYS, p. vl. Prusse or., 6 l. S. Lotzen; 1,100 h.
- ARZ, île de Fr., Morbihan, 2 l. S. O. Vannes.

- ARZAC, hg. Fr., B.-Pyrén., 7 l. S. E. Orthès.
- ARZAGO, vg. Lomb. Vénit., 1 l. N. E. Gallarate.
- ARZAMAS, vl. Russie, 23 l. S. Nijnei-Novgorod; 8,000 h. Fab.; gr. comm. toiles à voiles.
- ARZANA, vg. Sard., 21 l. N. Cagliari; 1,550 h.
- ARZANEAU, vg. Fr., Finist., 1 l. E. Quimperlé.
- ARZANO, vg. Italie, 1 l. N. Naples; 4,300 h.
- ARZAQUENA, port et golfe côte N. Sardaigne.
- ARZBERG, hg. Bavière, 3 l. N. Wunsiedel.
- ARZELIERS, vg. Fr., H.-Alpes, 7 l. S. O. Gap.
- ARZERE, hg. Lomb.-Vénit., 3 l. S. E. Padoue.
- ARZEV, vl. marit. Barbarie, 70 l. S. O. Alger.
- ARZIGNANO, hg. Lomb.-V., 4 l. S. Vicence.
- ARZO, vg. Suisse, 4 l. S. Lugano; marbre.
- ARZUA, hg. Esp., 6 l. E. Santiago, Galice.
- ASANGARO, distr. Prov.-Unies, intendance la Paz, N. E. lac Titicaca; 3,000 h.; sol stérile.
- ASAPH (St.), vl. évêc. Angl., 4 l. N. O. Flint.
- ASARALIE, vl. Kalmoukie, 22 l. N. O. Hami.
- ASARO, hg. Sicile, 4 l. S. Nicosie; 3,300 h.
- ASBACH, vg. Etats Pruss., 3 l. S. E. Bernkastel.—Vg. Hesse, 1 l. E. Schmallkalden.—Deux vgs. Wurtemb., cercle du Necker.
- ASBECK, vl. Et. Pruss., 8 l. N. O. Munster.
- ASBEN, puissant roy. Afr., entre Fezzan et Cachena; intérieur inconnu. *Agades*, capit.
- ASBERG, vg. Etats Pruss., près Moers.
- ASBURGAN, vg. Gr.-Boukharie, 15 l. O. Balk.
- ASBURNHAM, vg. Massachusetts, 20 l. Boston.
- ASCABATLAN, gr. rv. du Guatemala.
- ASCAIN, vg. Fr., 4 l. S. O. Bayonne; 1,200 h.
- ASCALON, vl. marit. Palestine, 10 l. S. O. Jafa.
- ASCARA, vl. ile Nippon, 48 l. N. E. Iedo.
- ASCEA, hg. Naples, 3 l. S. O. Vallo; 1,000 h.
- ASCENSION, ile inhabitée et stérile océan Atlantique, 320 l. N. O. Ste.-Hélène.—Distr. Louisiane, côtes du Mississippi; 3,730 h.
- ASCH, hg. Bohême, 4 l. N. O. Eger; 2,400 h.
- ASCHACH, hg. Autriche, 1 l. N. Efferding.—Bg. Bavière, 2 l. N. Kissingen.
- ASCHAFFENBOURG, vl. Bavière, 4 l. N. O. Wurtzbourg, 6,500 h. Entrepôt; comm. bois.
- ASCHAU, hg. Bavière; 6 l. S. O. Traunstein.
- ASCHDISCHAD, vl. Turq. As. pachal. de Van.
- ASCHENDORF, vg. Hanovre, 10 l. N. Meppen.
- ASCHERSLEBEN, vl. Saxe pruss., 5 l. S. E. Quedlinburg; 8,730 h. Toiles, flanelles.
- ASCIANO, vg. Toscane, 2 l. N. E. Pise; — autre 5 l. S. E. Sienne.
- ASCO, hg. Esp., 9 l. S. O. Lérida, Catalogne.
- ASCOLI, délégal, Etats de l'Eglise, bornée N. O. Camerino, N. E. Fermo, E. Adriatique, S. roy. Naples. O. Spolète; superf. 40 l. c.; 69,000 h. Sol fertile. *Ascoli*, chef-lieu, 31 l. N. E. Rome; 12,350 h.; évêché.—Vl. évêc. roy. Naples, 5 l. S. E. Bovino; 5,270 h.
- ASCONA, vg. Suisse, Tessin, 1 l. S. O. Locarno.
- ASDABAD, hg. Perse, 12 l. S. E. Nakhehivan.
- ASDEWAR, vl. du Khorasan, distr. Djordjan.
- ASENCIO (SAN), hg. Esp., 6 l. O. Logroño.
- ASFACA, hg. Belouchistan, 32 l. N. E. Kieh.
- ASFARA, vl. Tatarie indép., S. O. Khodjend.
- ASFELD, vg. Fr., Ardennes, 4 l. S. O. Rethel.
- ASH, cté. en Caroline-Nord; ch.-l. *Jeffersonton*.
- ASHANTEE. Voyez *Achanti*.
- ASHBORNE, vl. Angl., 4 l. N. O. Derby; 2,200 h.
- ASHBURTON, vl. Angl., 7 l. N. E. Plymouth.
- ASHBY, vl. Massachusetts, 18 l. N. O. Boston; — de la *Zouch*, vl. Angl., 4 l. S. Derby; 3,940 h.
- ASHCHURCH, vg. Angl., 1 l. N. E. Tewksbury.
- ASHDON, vg. Angl., 1 l. N. E. Saffron-Walden.
- ASHEIRA, roy. Guinée, 200 l. N. E. Lopez.
- ASHFIELD, vg. du Massachusetts, cté. Franklin.
- ASHFORD, vg. Angl., 1 l. N. O. Bakewell.—Vl. Angl., 5 l. S. O. Cantorbéry; 2,780 h.—Vl. du Connecticut, 11 l. N. E. Hartford; 2,780 h.
- ASHIPOO, vl. et rv. Caroline-S., cté. Colleton.
- ASHLEY, rv. Caroline-Sud, cté. Charleston.
- ASHOVER, vg. Angl., 2 l. S. O. Chesterfield.
- ASHTABULA, cté. état de l'Ohio, sur lac Erié; 7,500 h. Chef-l. *Jefferson*. Sol fertile; boisé.
- ASHTON, vg. Pennsylvanie, cté. Delaware.—Vl. Anglet., 1 l. O. Newton; 8,000 h.
- ASHVILLE, vl. Caroline., 75 l. O. Raleigh.
- ASHWELL, vg. Angl., 1 l. N. E. Baldock.
- ASIA, 3 îles grand Océan, par 1° lat. N. et 129° 10' long. E.—Vl. Pérou, 18 l. S. E. Lima.
- ASIAGO, hg. Lomb.-Vénit., 7 l. N. Vicence; 4,770 h. Fabriques de chapeaux de paille considérables; elles produisent 3,000,000 fr.
- ASIE, la sec. en grandeur des 5 part. du monde et la plus peuplée; comprise entre 1° 20' et 76° 5' lat. N., et entre 23° 40' et 187° 35' long. E.; sa longueur, du détroit Bab-el-Mandeb au cap Oriental, 2,275 l.; largeur, du cap Romania au cap Severo-Vostochnoi, 1,825 l.; superf., y compr. les îles; environ 2,089,125 l. c., dont les cinq sixièmes sous la zone tempérée. Bornée N. océan Glacial; E. grand Océan; S. océan Indien; O. golfe Arabe, Méditerranée, Dardanelles, mer Marmara, mer Noire, Caucase, mer Caspienne, Oural, mts. Ouraliens, et rv. Kara. Elle tient à l'Afrique par l'isthme de Suez, à l'Europe

par l'intervalle qui sépare la mer Noire de la Caspienne, et celle-ci de l'océan Glacial L'Asie comprend au N. Sibérie; à l'E. Mandchourie, Japon, Chine, An-nam; au S. Siam, Birman, Hindoustan, Beloutchistan, Afghanistan; à l'O. Arabie, Perse, Turquie Asiatique; au centre Turkestan, Boukharie, Tibet, Mongolie. Hes princip. : au N. Liakhof; E. Lieou-Kieou, îles du Japon, Kouriles; S. Laquedives, Maldives, Ceylan, Andaman, Nicobar, Hainan et Formose. Mers et fleuves princip. : Caspienne, Noire, Aral, Morte, Oman, Oural, Baikal, Gange, Indus, Euphrate, Tigre, Kour, Amour, Ienisei, Obi, Kovima, Lena, etc. Princip. mtgnes : Oural, Altaï, Himalaya, Caucase, Taurus, Liban, etc.—Les diverses latitudes, l'abaissement ou l'élevation du sol donnent à l'Asie une grande variété de climats, quoique la zone tempérée y domine. (*Voir* aux pays qui la composent.) — Cette partie du monde semble en être le berceau; les hommes et les végétaux, les arts et les sciences en sont presque tous originaires, et les quatre religions principales du globe y ont pris naissance. Aujourd'hui ses peuples, dégénérés, ne tirent plus leur gloire que de leurs ancêtres. Les trois races humaines habitent l'Asie : la blanche occupe la partie occident.; la jaune l'orient.; la noire, fort peu nombreuse, est indigène des îles Ceylan, Andaman et Nicobar. On compte en Asie environ 483,000,000 d'hab., dont 295,000,000 du culte de Fô ou de Bouddha; 70,000,000 musulm.; 80,000,000 brahmistes; 17,000,000 chrétiens; 650,000 juifs, etc. Langues princip. : arabe, turc, russe, chinois, hindou, mandchou, japonais, avan, tibétain, coréen, etc.

ASIE MINEURE, Voyez Anatolie et Caramanie.

ASIKKALA, vg. Finlande, 301 N. E. Abo.

ASILLO, bg. Prov.-Unies, 41 N. O. Asangaro.

ASINARA, île Méditerr., 11 N. O. Sardaigne.

ASISJU, princip. Japon, île Kiousin, à l'Est.

ASKAH, p. vl. Hindoust., 131 N. O. Gangam.

ASKEATON, vl. Irlande, 61 S. O. Limerick.

ASKEHOUG-OE, île côte occid. Norvège.

ASKER-MOUKREM, vl. Perse, 81 S. O. Touster.

ASKERSUND, vl. Suède, 101 S. O. OErebro.

ASKLI, vg. Anatolie, 161 S. O. Cara-Hissar.

ASKLI-Tchai, rv. Anatolie, distr. de Kutahieh.

ASKOE, p. île Danem., côte sept. Laaland.

— Île côte occident. Norvège.

ASKRIGG, vl. Anglet., 61 S. O. Richmond.

ASKTA, vl. Japon, île Ximo, princip. Fingo.

ASLAR, vg. Etats Pruss., 11 N. O. Wetlar.

ASLING, bg. Illyrie, 61 S. O. Klagenfurt.

ASMALOE, île du Cattégat, côte Norvège.

ASMANABAD, vl. Kohistan, 121 N. Bonpour.

ASMANSHAUSEN, vg. Nassau, pr. Rudesheim.

ASMEZNAL, bg. Esp., 61 S. O. Zamora.

ASNAH, vl. Hind., 161 N. O. Harriropour.

ASNIK, vl. Gr. Boukharie, 751 S. E. Samarcand.

ASO, vl. île Nippon, 281 N. Iedo.

ASOLA, p. vl. Lomb.-Vénit., 71 N. Mantoue.

ASOLO, p. vl. Lomb.-Vénit., 71 O. Trévise.

ASONE, rv. Etats Rom., embouch. Adriatique.

ASOPO, rv. Turq. Eur., source près Thèbes.

ASOUPAS, bg. Farsistan, 261 N. Schyras.

ASPACH, vg. Fr., H.-Rhin, pr. Altkirch.

ASPANG, bg. Autriche, 71 S. O. Neustadt.

ASPARN, bg. Autriche, 91 N. E. Vienne.

ASPE, p. vl. Esp., 51 O. Alicante; 5,000 h.

— Vallée Fr., B.-Pyénées, près Oléron.

ASPELAER, bg. Pays-B., 61 S. E. Audenarde.

ASPEREN, p. vl. Hollande, 31 Gouda.

ASPERG, bg. Wurt., 11 N. O. Louisbourg.

ASPERN, vg. Autric., pr. Vienne, sur Danube.

ASPET, vl. Fr., 31 S. E. St.-Gaudens; 3,700 h.

ASPIB, port roy. Tripoli, sur la Sydre.

ASPO, île russe golfe Finlande, gouv. Viborg.

ASPOE, deux îles côte occid. Norvège.

ASRA, bg. Etats Rom., 41 S. O. Riéti.

ASPRASITI, bg. Turq., 61 S. O. Livadie.

ASPRES, vg. Fr., 61 N. O. Gap; houille; — les *Veynes*, vg. 61 S. O. Gap; eaux minér.

ASPRIERES, bg. Fr., 51 N. E. Villefranche.

ASPRONTE, bg. Etats Sardes, 31 N. Nice.

ASPROPOTAMO (l'*Achelous*), fleuv. Romélie, source 81 E. Janina, embouch. m. Ionienne.

ASPULL, vg. Anglet., 11 N. E. Wigan.

ASRESSOUR, p. vl. Hind., 91 N. E. Kottack.

ASSA, vallée Suisse, canton des Grisons.

ASSA-NAGGA, station dans le désert de Nubie.

ASSAB, p. vl. Abyssinie, N. de Bab-el-Mandeb.

ASSABAN, p. île côte Arabie, 81 O. Lohéïah.

ASSADNAGOR, dist. Hind., prov. Beydjapour.

ASSAIN, p. vl. Hindoust., 131 N. E. Agrah.

ASSAM, roy. peu connu d'Asie, borné N. Boutan, E. Tibet, S. Birman, O. Hindoustan. Divisé en 3 prov.: Kamroup à l'O., Sodiya à l'E., Assam au centre; 1,000,000 h. Or, argent; commerce avec les peuples voisins; religion de Brahma; origine hindoue.

ASSAN, vl. côte N. E. de l'île Sumatra.

- ASSARLO, bg. Romélie, 11 l. N. O. Andrinople.
- ASSAS, vg. Arabie, 15 l. N. O. Aden, Yémen.
- ASSA WAMPST. lac Massachusetts, S. Boston.
- ASSAZIE, gr. flv. Guinée, source roy. Okandie, emb. Océan, au dessus du cap Lopez.
- ASSCHE, bg. Pays-Bas, 3 l. N. O. Bruxelles.
- ASSE, p. rv. Fr., B. Alpes, emb. Durance.
- AS-É-LE-RIBOUL, vg. Fr., 5 l. N. O. du Mans.
- ASSEL, bg. Hanovre, 2 l. N. O. Stade.
- ASSEM-KALASSI, p. vl. Anatolie, 29 l. S. Smyrne, sur le golfe même nom. Antiquités.
- ASSEMINI, vg. Sardaigne, 3 l. N. O. Cagliari.
- ASSEN, vl. Pays-B., ch.-l. de la pr. Drenthe.
- ASSENDELFT, vg. Hollande, 3 l. N. Harlem.
- ASSENEDE, bg. Pays-B., 4 l. N. E. Gand.
- ASSENHEIM, vl. Hesse, 4 l. N. E. Francfort.
- ASSENS, vl. ile Fionie, 8 l. S. O. Odense.
- ASSEQUINS, bg. Portug., Beira, 1 l. E. Aveiro.
- ASSER, fort Hindoust., prov. Gandouana.
- ASSERGIO, bg. Napl., 3 l. N. E. Aquila.
- ASSERIN, vg. Russie, 9 l. E. Weissenberg.
- ASSES-EARS, deux p. iles Japon, pr. Ximo.
- ASSEVAN, p. vl. ruinée Hind., 7 l. O. Laknau.
- ASSIAKURD, p. bg. Turq. As., 16 l. S. E. Bidlis.
- ASSILA, vl. ile Ximo, 30 l. S. E. Nangasaki.
- ASSIMINIA, vg. roy. Achanti, 5 l. S. Coumassie.
- ASSIN, roy. Guinée Supér., à l'E. de l'Achanti.
- ASSINCEIRA, bg. Portug., 2 l. S. E. Thomar.
- ASSINBOINE, gr. rv. Amér. sept., Nlle-Bretagne; cours 260 l. — *Assiniboins*, tribu de 4,200 Indiens qui habitent sur ses bords.
- ASSINIE, fleuve Guinée, un des bras du Tando.
- ASSISI, p. vl. Etats-Rom., 4 l. S. E. Pérouse; évêché; 4,000 h. Patrie de Métastase.
- ASSO, bg. côte N. O. Céphalonie, iles Ioniennes. — Bg. roy. Lomb.-Vénit., 3 l. N. E. Come.
- ASSOLA, p. vl. Hind., 23 l. N. E. Aureng-Abad.
- ASSOMPTION, vl. capit. du Paraguay, 240 l. N. E. Buenos-Ayres; 7,000 h.; évêché. — Ile arch. des Mariannes. — Une des Seychelles.
- ASSON, vg. Fr., 4 l. S. E. Pau; forges; 2,500 h.
- ASSONUSA, vl. ile Nippon, 60 l. N. E. Iédo.
- ASSOUAFROU, p. rv. Guinée, roy. Kerrapay.
- ASSOUAN, vl. H.-Egypte, 22 l. S. Edou.
- ASSOUDI, gr. vl. roy. Ashen, 45 l. N. E. Agadès.
- ASSOUR, ruines magnif. en Nubie, Dongolah.
- ASSPACH, bg. Autriche, 3 l. N. Waidhofen.
- ASSUMAR, bg. Port., 6 l. Portalègre; 1,200 h.
- ASSUMPCAON (NUESTRA SENORA DE), vl. Brésil, ch.-l. prov. Ceará; 10 l. N. E. Rio-Janeiro. — Vl. même roy., 13 l. N. Pernambuco.
- ASSUMPTION, paroisse en Louisiane, entre le Mississipi à l'E. et l'Atchafalaya à l'O.; 3,600 h. — Vg. et rv. B.-Canada, 6 l. N. O. Montréal.
- ASSUMSTAD, vg. Bade, 1 l. S. E. Boxberg.
- ASSY en-Multien, bg. Fr., 6 l. S. E. Senlis, Oise.
- ASSYN, p. bg. Perse, 4 l. N. Bender-Abassi.
- ASSYNT, vl. Ecosse, 14 l. O. Dornoch, 2,800 h.
- ASSYRIE propre, aujourd'hui le *Kourdistan*.
- ASTAFORT, vl. Fr., 4 l. S. Agen; 2,500 h.
- ASTANE, vl. Tatarie Chiu., 7 l. N. O. Hami.
- ASTARAH, vl. Géorgie Russe, 13 l. N. Ardébyl.
- ASTEASU, bg. Esp., 4 l. S. O. St.-Sébastien.
- ASTELL, ile baie Arnheim, côte Nlle-Hollande.
- ASTEN, vg. Pays-Bas, 4 l. S. E. Eindhoven.
- ASTER-ABAD, vl. du Mazenderan, 62 l. N. E. Téhéran; 15,000 h. Gr. comm. avec Russie.
- ASTFELD, vg. Brunswick, 1 l. N. O. Goslar.
- ASTHEIM, vg. Hesse, 5 l. N. O. Darmstadt.
- ASTHOLM, ile golfe Botnie, côte Suède.
- ASTI, vl. Etats Sardes, ch.-l. de prov., 9 l. S. E. Turin, 8 l. O. Alexandrie; évêché; 21,225 h. Gr. comm. soie; vins muscats. Patrie d'Alféri.
- ASTIER (St.-), vl. Fr., 3 l. S. O. Périgueux.
- ASTIGARRAGA, bg. Esp., 1 l. S. St.-Sébastien.
- ASTIGARRETA, bg. Esp., 7 l. O. St.-Sébastien.
- ASTOMIA, bg. côte sept. ile Candie, 8 l. Candie.
- ASTON, vg. Angl., Berkshire, distr. Moreton.
- ASTORGA, vl. épisc. Esp., 9 l. S. O. Léon; 4,000 h. — Bg. Chili, 14 l. S. Santiago.
- ASTORIA, fort angl. Et.-Un., distr. Columbia.
- ASTRAKHAN, gov. Russie Eur., borné N. gouvern. Orenbourg, E. flv. Oural, S. E. mer Caspienne, S. gov. Caucase, O. Saratof et Cosaques du Don; superf. 10,883 l. e. Sol aride; salines, salpêtre, sources thermales; pêche, bestiaux; 190,000 h., russes, arméniens, tatars, hindous. *Astrakhan*, cap., sur le Volga, 290 l. S. E. Moscou, 425 E. S. E. St.-Petersbourg; 50,000 h. Cette vl., la plus riche de l'empire, renferme 25 églises, 3 bazars, 79 fabriques d'étoffes soie et coton, laines, velours, cuirs, etc.; une manuf. de poudre. Com. considér. avec la Perse, la Boukharie, les Indes.
- ASTROPH, vg. Anglet., 2 l. O. Bracley.
- ASTUDILLO, vg. Esp., 6 l. N. E. Palencia.
- ASTURA, vg. Etats-Rom., 14 l. S. E. Rome.
- ASTURIES (les), prov. d'Espagne, bornée N. Océan, O. Galice, E. Biscaye, S. Ville-Castille et Léon; 42 l. long. sur 19; 364,240 h. Montagnes élevées, climat humide; pâturage; fruits; bois de construct.; mixér. *Oviédo*, cap.
- ASUNCION (la), capit. de l'ile Marguerite.

- ASYLUM, p. vl. Pennsylvanie, etc. Bradford.
- ASZALO, bg. Hongrie, 7 l. N. O. Tokaj.
- ASZOD, bg. Hongrie, 7 l. N. E. Bude; 1,560 h.
- ATABAPU, rv. Guyane Esp., se j. Orénoque.
- ATACAMA, prov. Provinces-Unies, intend. de Potosi, partie occid.; 2,500 h. *San Francisco*, capit. — Désert sablonneux au S. de cette pv.
- ATAGARA, rv. Nigritie, E. du Timbouctou.
- ATAIR, vl. Hindoust., 15 l. S. E. Agra.
- ATALAYA, bg. Portug., 6 l. N. E. Castello-Branco. — Vl. Brésil, 6 l. Alagoas; 1,560 h. — Bg. Esp., 17 l. S. E. Badajoz; autre 13 l. S. O. Cuença. — Bg. Portug., 2 l. S. Thomar.
- ATALIE, lac Russ. Eur., 7 l. N. E. Bélebeï.
- ATALMALIGA, p. vl. Hind., 25 l. N. O. Kottack.
- ATANZON, bg. Esp., 3 l. Guadaluza.
- ATAQUINES, bg. Esp., 10 l. S. E. Valladolid.
- ATARAH, p. vl. Hind., 3 l. O. Allah-Abad.
- ATATCHI, montagne Asie, Lords de l'Oural.
- ATAUN, bg. Esp., 7 l. S. O. St.-Sébastien.
- ATAURI, bg. Esp., 5 l. S. E. Vitoria.
- ATAVICY, gr. territ. Hind., à l'extrém. S. du Goudjerate. *Daman, Dherempour*, vls. prin.
- ATCHAFALAYA, un des bras du Mississipi.
- ATCHEL, vg. Hind., 18 l. E. Seringapatam.
- ATCHENCOIL, vl. Hind., 25 l. N. Travancore.
- ATCHERA, vl. Hind., 19 l. N. Goa.
- ATCHIKOUNIPI, lac du Labrador.
- ATCHINSK, bg. Sibérie, 70 l. E. Tomsk.
- ATCHOUIEF, bg. Russ. Eur., gouv. Tauride.
- ATEGA, bg. Esp., 2 l. S. O. Calatayud.
- ATELLA, bg. Naples, 2 l. S. Melfi; 1,500 h.
- ATEMAR, bg. Russ. E., 4 l. E. Saransk.
- ATENA, vg. Naples, 2 l. N. O. Sala; 2,100 h.
- ATERSOUMBA, vl. Hind., 8 l. Ahmed-Abad.
- ATESSA, vl. Naples, 4 l. S. Lanciano; 6,000 h.
- ATFIEH, vl. Egypte, 16 l. S. E. du Caire.
- ATGOR, fort Hind., 3 l. N. du Mahaneddy.
- ATH, vl. Pays-Bas, 5 l. N. O. Mons; 7,800 h.
- ATHBOY, vl. Irlande, 12 l. N. O. Dublin.
- ATHÉE, 2 vgs. Fr.: l'un, Indre-et-Loire, 3 l. Amboise; l'autre 5 l. N. O. Château-Gontier.
- ATHELNEY, p. ile Anglet., cté. Somerset.
- ATHELSTANEFORD, vg. Ecos., 5 l. Dundar.
- ATHÈNES, ATHINÉ ou SÉTINES, vl. Grèce (Livadie), 11 l. S. E. Thèbes, 145 l. S. O. Constantinople; 12,000 h.; archevêché grec; commerce laine, soie, cire, miel, fruits. Cette ville, si célèbre jadis, et possédée depuis par les Romains, les Latins, les Catalans, les Florentins, les Vénitiens, et enfin les Turcs,
- offre encore dans ses ruines de nombr. témoignages de son antique splendeur: l'Acro-pole est aujourd'hui un cimetière; le Pnix, le Stade et le Lycée sont assez bien conservés; des maisons et des jardins occupent l'Académie, le Portique, etc. Le Pyrée est nommé *Porto-Leone*.
- ATHENRY, bg. Irlande, 5 l. E. Galway.
- ATHENS, plus. vls. Etats-Unis; savoir: — en Géorgie, ch.-l. cté. Clarke, 25 l. N. Milledgeville; — en Alabama, cté. Limestone; — en New-York, 10 l. S. E. Albany; gr. comm. 1,100 h.; — en Maine, cté. Somerset; — en Ohio, ch.-l. de comté, 19 l. S. E. Columbia; — Pennsylv., 23 l. N. O. Towanda; 1,100 h. — Vg. en Vermont, 9 l. S. O. Windsor.
- ATHERSTONE, vl. Angl., 4 l. N. Coventry.
- ATHERTON, vg. Angl., 4 l. N. O. Manchester.
- ATH-HONE, fort Hind., 33 l. S. O. Djeypour.
- ATHIS, vg. Fr., 6 l. N. E. Domfront; 3,400 h.
- ATHLONE, bg. Irlande, 8 l. S. O. Mullingar.
- ATHOL, district mtgneux Ecosse, partie N. du Perthshire. — Vg. New-York, 24 l. N. Albany. — Vg. Massachusetts, 20 l. N. O. Boston.
- ATHOS, *Agios-Oros* ou *Monté-Santo*, mtg. Romélie, sur une presqu'île de l'Archipel, entre golfes Contesse et Monté-Santo. Nomb. couvens, habités par 6,000 moines grecs.
- ATHULLAHI tribu de 6,000 arabes, Kerman.
- ATHY, vl. Irlande, 4 l. S. O. Kildare.
- ATIENZA, bg. Esp., 16 l. N. E. Guadaluza.
- ATINA, p. vl. Naples, 4 l. S. E. Sora; 4,000 h.
- ATIPOURAM, distr. partie S. du Malabar.
- ATITLAN, volcan du Guatemala.
- ATKARSK, vl. Russ. Eur., 21 l. N. O. Saratof.
- ATKHA, une des Andréanov, Aléoutiennes.
- ATKINSON, vl. N.-Hampshire, 11 l. Concord.
- ATKIS, vl. Japon, côte orient. île Ieso.
- ATLABOUN, vg. Géorgie russe, 13 l. O. Tarki.
- ATLAS, chaîne de montagnes, s'étend au N. O. de l'Afrique, entre 12° long. O. et 12° long. E., et entre 28° et 37° lat. N. du golfe de la grande Syrte au cap de Noun; sa plus gr. hauteur, entre Fez et Maroc, est environ de 2,200 toises au-dessus de la mer. L'ensemble du pays qu'elle traverse est nommé *Barbarie*.
- ATLIKERA, vl. Hind., 9 l. N. Serondje.
- ATLIXCO, vg. Mexique, 10 l. S. O. la Puebla.
- ATNAH, nation ind. Amér. sept., N.-Hanovre.
- ATORKOU, une des Kourilles, 25 l. N. E. Ieso.
- ATOUIAI, une des îles Sandwich; 54,000 h.

- ATOUGUIA, bg. Portug., 1 l. E. Péniche.
 ATOUNIS, arabes habit. entre Cosseir et Suez.
 ATOUR, vg. Hind., 35 l. O. Pondichéry.
 ATRANI, vg. Naples, près Amalfi; 2,000 h.
 ATRAOWLY, p. vl. Hind., 28 l. S. E. Delhi.
 ATRATO, flv. Nlle.-Grenade, emb. gfe Darien.
 ATRI, vl. épisc. Naples, 7 l. S. E. Teramo.
 ATRIB, vg. Egypte., 11 l. N. du Caire.
 ATRIKANSKOL, île côte Sibérie, lat. N. 71°.
 ATRIPALDA, vl. Naples, 1 l. E. Avellino.
 ATTAGA, bg. Circassie or., 25 l. S. E. Mozdok.
 ATTAKAPAS, etc. Louisiane, ch.-l. Franklin.
 ATTANCAL, vl. Hind., 13 l. N. O. Travancore.
 ATTANGOURT, vg. Fr., 2 l. Vassy. Eaux m.
 ATTELEN, vg. Etats Pruss., 4 l. S. Paderborn.
 ATTENDORN, vl. Etats Pruss., 2 l. Bilstein.
 ATTER, lac Autriche, S. O. de Vocklabruck.
 ATBERT, vg. P.-Bas, 2 l. N. Arlon; 1,040 h.
 ATTICA, vg. Etats-Un., 4 l. S. Batavia; 1,500 h.
 ATTICHY, vg. Fr., 4 l. E. Compiègne. Eaux m.
 ATTIGNY, p. vl. Fr., 7 l. S. O. Mezières.
 ATTL, vg. Bavière, 1 l. S. O. Wasserburg.
 ATTLEBOROUGH, bg. Angl., 5 l. S. Norwich.
 — Vl. Pennsylv., 7 l. N. E. Philadelphie. —
 Vg. Massachusetts, 11 l. S. O. Boston.
 ATTOCK, vl. Afghanistan, 70 l. S. E. Caboul.
 ATTOU, île la pl. occid. des Aléoutiennes.
 ATTRY, rv. Hind., prov. Bengale.
 ATTUJE, vl. Arabie, 27 l. N. O. Abou-Arych.
 ATTYAH, p. vl. Hind., 16 l. N. O. Dakkah.
 ATUNCANAR, vl. Colombie, 5 l. N. Cuenca.
 ATURES, indiens des bords de l'Orénoque.
 ATVED, vg. Suède, 7 l. S. E. Linköping.
 ATWOOD, p. île archip. des Lucayes.
 ATZANETA, bg. Esp., 8 l. S. Morella.
 ATZKOUR, fort Turq. As., 4 l. E. Akhalziké.
 ATZOUMI, vl. île Nippon, 35 l. S. O. Jedo.
 AU, deux bgs Autriche; l'un 2 l. E. Ens, l'autre
 7 l. S. Vienne. — Bg. Bavière, 4 l. Moos-
 bourg. — Vg. Tyrol, 6 l. S. E. Bréngz.
 AUB, vl. Bavière, 6 l. S. E. Wurzburg.
 AUBAGNE, vl. Fr., 3 l. E. Marseille; 6,620 h.
 Vins; 5 foires annuelles. Patrie de Barthélemy.
 AUBAN (St.-), vg. Fr., Var, 6 l. N. O. Grasse.
 AUBE, rv. Fr., source 6 l. O. Langres, emb.
 Seine, près Pont-sur-Seine; long. 4 l.
 AUBE, départ. de Fr., borné N. Marne, O.
 Yonne et Seine-et-Marne, S. Côte-d'Or, E.
 Il.-Marne; long. 24 l. sur 19; superf. 300 l.
 c.; 238,000 h. Arrosé par Seine et Aube. La
 partie N. est stérile; au S. sol très fertile.
 Forges, filatures, fabriq. d'étoffes; charcu-

- terie renommée. Divisé en 5 arrond. : Troyes,
 ch.-l., Arcis-sur-Aube, Bar-sur-Aube, Bar-
 sur-Seine, Nogent-sur-Seine. XVIII^e divis.
 milit.; ressort cour roy. Paris. Elit 3 députés.
 AUBEL, bg. Pays-B., 3 l. N. Verviers; 3,000 h.
 AUBENAS, vl. Fr., 5 l. N. E. Privas, Ar-
 dèche; 3,300 h. Trib. comm. Vins; truffes.
 AUBENTON, bg. Fr., Aisne, 12 l. N. E. Laon.
 AUBEPIERRE, vg. Fr., H.-Marne, 2 l. Arc.
 AUBERCHICOURT, vg. Fr., 3 l. E. Douay.
 AUBERIVE, vg. Fr., 5 l. S. O. Langres.
 AUBERTANS, vg. Fr., H.-Saône, 4 l. Vesoul.
 AUBERVILLIERS, vg. Fr., 2 l. N. Paris.
 AUBETERRE, vl. Fr., 8 l. S. E. Barbezieux.
 AUBIÈRES, bg. Fr., 1 l. Clermont-Ferrand.
 AUBIERS, bg. Fr., D.-Sèvres, 3 l. N. Bressuire.
 AUBIGNAN, vg. Fr., 6 l. N. E. Avignon.
 AUBIGNY, vl. Fr., Cher, 10 l. N. Bourges,
 43 l. S. Paris; 2,560 h. Comm. truites; laine,
 fil, toile, cuir. — Plusieurs vgs. Fr. : 3 l. O.
 Arras; 1 l. N. Falaise; 3 l. O. Loches; 3 l.
 O. Beaune; 5 l. S. Langres.
 AUBIN (Saint-), France, savoir : — vl. Avey-
 ron, 6 l. N. E. Villefranche; 2,900 h.;
 houilles; — d'Aubigny, vg. 4 l. N. E. Rennes;
 — de Baubigny, vg. Deux-Sèvres, 4 l. N. O.
 Bressuire, 2,000 h.; — du Cormier, bg.
 Ille-et-Vil., 4 l. S. O. Fougères; 1,460 h.;
 — du Thenney, vg. Eure, 3 l. S. O. Bernay.
 AUBIN (Saint-), vl. île Jersey, 1 l. O. Saint-
 Hellier. — Vg. Suisse, 4 l. S. O. Neuchâtel.
 AUBONNE, vl. Suisse, 4 l. S. O. Lausanne.
 AUBRAC, vg. Fr., 5 l. N. E. Espalion, Fr.
 AUBURN, vl. New-York, 60 l. O. Albany.
 AUBUSSON, vl. France, Creuse, 8 l. S. F.
 Guéret; 3,800 h. Sous-préf., tribun. 1^{re} inst.
 Manufacture de tapis renommée.
 AUCA, vl. Afghanistan, 6 l. S. O. Balkh.
 AUCEJO, bg. Esp., 7 l. S. E. Logroño.
 AUCH, vl. Fr., ch.-l. du dép. du Gers, 14 l.
 S. Agen, 198 S. O. Paris; préfet., cour d'ass.
 tribun., archevêché; 9,200 h. Cathédrale re-
 marq.; biblioth. Eaux-de-vie; fabr. étoffes fil
 et coton; draps, laines. Dix foires annuelles.
 AUCH, vl. Turkestan, 25 l. E. Tunkat.
 AUCHERIN, station du Barcah, 3 l. la mer.
 AUCHINLECK, vg. Ecosse, 4 l. E. Ayr.
 AUCHMITHY, vg. Ecosse, 1 l. Aberbrothick.
 AUCHTERARDER, vg. Ecosse, 5 l. S. O. Perth.
 AUCHTERDERRAN, vg. Ec., 2 l. Kirkaldy.
 AUCHTERMUCHTY, bg. Ecosse, 3 l. Cnpar.

- AUCHTERTOUL, vg. Ecosse, 1 l. O. Kirkaldy.
- AUCHY, 2 vgs. Fr. : l'un, Oise, 1 l. E. Gournay; l'autre, Pas de Calais, 4 l. O. St.-Pol.
- AUCKLAND, distr. Canada, cté. Buckingham. — Vg. Anglet., 4 l. S. O. Durham; 1,000 h. — Pg. Anglet., 3 l. S. O. Durham; 2,200 h.
- AUGUN, vg. Fr., 2 l. O. Argelès. Plomb, cuiv.
- AUDANZAS, bg. Esp., 4 l. S. O. Villamanan.
- AUDAPOURGUR, vl. Hind., prov. Orichal.
- AUDE, rv. Fr., source 1 l. N. O. Mont-Louis, se j. Méditerranée, à l'E. Narbonne; long. 49 l.
- AUDE, dépt. Fr., borné N. Tarn, H.-Garonne, Hérault; O. Ariège; S. Pyrénées-Orient.; E. Méditerranée; long. 28 l. sur 20; superf. 321 l. c.; 253,200 h. Sol calcaire; céréales, vins, oliv.; pâturages; cuivre, plomb, fer, houille; commerce draps, ouvrages de jalet. Div. en 4 arrond. : Carcassonne, chef-l.; Castelnaudary, Limoux et Narbonne. X^e divis. milit.; ressort cour roy. Montpellier. Elit quatre députés.
- AUDENARDE, OUDENAARDEN, vl. Pays-Bas, 6 l. S. O. Gand; 5,000 h. Manufactures.
- AUDENGE, vg. Fr., 9 l. S. O. Bordeaux.
- AUDEUX, vg. Fr., 3 l. N. O. Besançon.
- AUDIERNE, vl. marit. Fr., 7 l. O. Quimper. — Baie côte S. du Kerguelen.
- AUDIGNAC, vg. Fr., 1 l. N. E. St.-Girons.
- AUDINCOURT, vg. Fr., 1 l. Montbelliard.
- AUDJELAH, vl. et oasis désert Barcah, route du Caire à Mourzouk. Dattes.
- AUDRUICK, bg. Fr., 4 l. N. St.-Omer; 2,050 h.
- AUDULGAON, vl. Hind., 10 l. Ahmednagar.
- AUDUN-le-Roman, vg. Fr., 8 l. N. O. Metz.
- AUE, p. rv. Etats Pruss., rég. de Minden. — Vl. Saxe, 4 l. S. E. Zwickau; mines. — *Waltembourg*, vg. Hesse, 1 l. N. Schmalkalden.
- AUENHEIM, vg. Hesse, 1 l. S. E. Hanau. Vins.
- AUERBACH, vl. Bavière, 3 l. S. O. Eschenbach; 1,340 h. — Vl. Saxe, 4 l. E. Plauen; 2,000 h. — Vg. Hesse, 5 l. S. Darmstadt.
- AUERSBERG, vg. Illyrie, 4 l. S. E. Laybach.
- AUERSTADT, vg. Et. Pruss., 2 l. Naumburg.
- AUERTSCHITZ, bg. Moravie, 2 l. Auspitz.
- AUFFAY, bg. Fr., 5 l. S. Dieppe; 1,100 h. Cuirs.
- AUFHAUSEN, bg. Wurt., 3 l. N. Neresheim.
- AUFKIRCHEN, bg. Bavière, 5 l. N. Nordlingen.
- AUGAUPUNRA, fort Hind. pr. Audapourgur.
- AUGE, vallée Fr., Calvados, très-fertile.
- AUGÉ, vg. Fr., 4 l. N. E. Niort; 1,170 h.
- AUGEZD, vg. Bohême, 2 l. S. O. Leutomischel.
- AUGGEN, vg. Bade, 1 l. S. O. Mullheim.
- AUGGYE, p. vl. Hind., 8 l. N. E. Calliany.
- AUGIER, une des îles archipel Dangereux.
- AUGIREIN, vg. Fr., Ariège, 4 l. O. St.-Girons.
- AUGSBOURG, vl. épisc. Bavière, ch.-l. cercle du Danube supér.; se divise en vl. haute et basse; 13 l. N. O. Munich, 50 l. E. Strasbourg; 30,000 h., dont les deux tiers envir. catholiques; le reste luthériens; les deux communions s'y professent chacune dans six églises. Gr. entrepôt commercial et place de banque; cours des changes sous le nom d'*Auguste*. Chambre de finances, tribunaux, etc.; biblioth. publ., institutions et édifices remarqu. Manufact. étoffes de coton considérable, etc.
- AUGST, vg. Suisse, 2 l. S. E. Bâle.
- AUGSTHOLZ, Suisse, bains cél., 3 l. Lucerne.
- AUGUA, pays roy. Kerrapay, E. d'Amina.
- AUGUSTA, cté., vls. et vgs. Etats-Unis : — vl. Géorgie, ch.-l. cté. Richmond, 35 l. N. O. Savannah; 4,000 h.; gr. comm. coton et tabac; — vl. Kentucky, ch.-l. cté. Bracken, 20 l. N. E. Lexington; — vl. Maine, ch.-l. cté. Kennebeck; 2,400 h.; — vl. New-Jersey, cté. Sussex; — vl. New-York, 8 l. S. O. Rome; — cté. en Virginie, 16,740 h.; ch.-l. Staunton; — vg. New-York, cté. Saratoga; — vg. Pennsylv., 15 l. N. Harrisburg, 2,100 h.
- AUGUSTENBERG, bg. Danem., île Alsén.
- AUGUSTENTHAL, vg. Saxe, pr. Sonnenberg.
- AUGUSTIN, vg. Fr., 5 l. Meaux. — Cap Brésil, 11 l. Pernambuco, — Baie côte O. Madagascar.
- AUGUSTINE (Ste.-), vl. et port de la Floride orient., 50 l. S. O. Savannah; 2,000 h. — Port et rv. Labrador. — Ile côte occid. détroit Cook.
- AUGUSTOW, bg. Gallicie, 4 l. N. O. Zolkiew.
- AUGUSTOWO, woïwodie de Pologne, partie N. E.; bornée O. Prusse; superf. 893 l. c.; 335,000 h. *Suwalki*, capit.; — vl. de cette woïwodie, 5 l. N. E. Varsovie; 2,000 h.
- AUGUSTUSEBURG, vg. Saxe, 5 l. S. Freiberg.
- AUHAUSEN, vg. Bavière, cercle de la Rezat.
- AUHORE, p. vl. Hind., 24 l. N. Oudjein.
- AUHTAH, p. vl. Hind., 11 l. S. Calliany.
- AUJON, p. rv. Fr., H.-Marne, embouch. Aube.
- AUKLAND, îles au S. de la Nlle.-Zélande.
- AUL, vl. Hindoust., 18 l. N. E. Kottack.
- AULA (*Nieder et Ober*), 2 vgs. Hesse; l'un 3 l. S. O. Hersfeld; l'autre 4 l. S. Ziegenhayn.
- AULAPILLY, vl. Hind., 20 l. N. O. Arcot.
- AULAS, vl. Fr., Gard, 1 l. N. O. du Vigan.
- AULAYE (Ste.-), p. vl. Fr., 10 l. O. Périgueux.
- AULDEARN, vl. Ecosse, 7 l. S. O. Elgin; t. 520 h.

- AULDOUS, p. vl. Hind., 33 l. N. O. Beydjapour.
- AULEBEN, vg. Saxe Prus., 61. O. Sangerhausen.
- AULENDORF, bg. Wurt., 4 l. S. O. Biberach.
- AULETTA, bg. Napl., 14 l. S. E. Salerne; 1,800 h.
- AULGOR, p. vl. Hindoust., 21 l. N. E. Kottack.
- AULLA, bg. duché Modène, 5 l. N. Carrara.
- AULNAY, bg. Fr., Charente-inf., 8 l. N. E. Saintes; — autre 2 l. S. O. Drex; — autre 6 l. N. E. Vire; 1,900 h.; manuf. d'étoffes.
- AULNE, rv. Fr., Finistère, embouch. radé de Brest. — Vg. P.-Bas, 2 l. O. Verviers; 2,500 h.
- AULNOY, vg. Fr., Nord, 1 l. S. Valenciennes.
- AULT, p. port Fr., 6 l. S. O. Abbeville.
- AULUS, vg. Fr., Ariège, 9 l. S. E. St.-Girons.
- AUMA, vl. Saxe, 3 l. S. E. Neustadt; 1,300 h.
- AUMALE, vl. Fr., Seine-inf., 5 l. N. E. Neufchâtel; 1,700 h. Eaux min.; serge, draps.
- AUMBA, p. vl. Hind., 8 l. N. O. Bhyr.
- AUMONT, bg. Fr., Lozère, 6 l. N. O. Mende.
- AUMUND, vg. Hanovre, 4 l. N. O. Brême.
- AUNALOS, rv. Nlle.-Grenade, prov. Mainas.
- AUNAY, joli vg. Fr., 3 l. S. Paris; — autre Nièvre, 5 l. N. O. Clâteau-Chinon; 1,000 h.
- AUNEAU, bg. Fr., 5 l. E. Chartres; 1,400 h.
- AUNEUIL, vg. Fr., Oise, 2 l. S. O. Beauvais.
- AUNIS, anc. prov. Fr., enclavée Charente.
- AUNON, bg. Esp., 9 l. S. E. Guadalaxara.
- AUPA, vg. Bohême, 4 l. N. O. Trautenau.
- AUPS, bg. Fr., 5 l. N. O. Draguignan, 2,950 h.
- AURA, bg. Bavière, 4 l. N. O. Gemunden. — Vl. Colombie, 5 l. S. E. Truxilla.
- AURAIOKI, rv. Finlande, se jette golfe Botnie.
- AURAS, bg. Silésie, 4 l. N. O. Breslau.
- AURAY, vl. marit. Fr., sur l'Auray, Morbihan, 7 l. S. E. Lorient; 3,400 h. Commerce.
- AURE, deux p. rvs. Fr.: l'une Calvados; l'autre limite le départ. Eure et Eure-et Loir.
- AURIC, vl. Fr., 6 l. N. E. Issingaux.
- AUREL, vg. Fr., Drôme, 2 l. S. O. Die; eaux min.; — autre Vaucluse, 7 l. E. Carpentras.
- AURELIUS, vg. Etat New-York, cté Cayuga.
- AURENG-ABAD, prov. Hindoust., bornée N. Khandeych, Goudjerate et Bérar; S. Beydjapour et Beyer; E. Hayderabad; O. Océan. Popul. 6,000,000 h. La partie orient. appart. au Nizam; le reste aux Anglais. — AURENG-ABAD, vl. Hind., capit. des états du Nizam, 3 l. E. Chandour. Soieries et denrées.
- AURIAC, vl. Fr., 4 l. N. E. Villefranche; 1,560 h.; — vg., Aude, 8 l. S. E. Carcassonne.
- AURICH, vl. Hanovre, ch.-l. de l'Obst-Frise, 5 l. N. E. Emden; 2,535 h. Tabac, papier.
- AURIGNAC, vl. Fr., 4 l. N. E. St.-Gaudens.
- AURIGNY, île de la Manche, Anglet., 2 l. O. cap de la Hague; 1,300 h. Grains.
- AURILLAC, vl. Fr., ch.-l. du départ. Cantal, 17 S. l. Tulles, 137 S. Paris; préfet., tribun.; 9,200 h. Comm. bestiaux, chèvres, fromages. Foires en mai, octobre et décembre.
- AURIOL, bg. Fr., 5 l. E. Marseille; 3,000 h. Foires de 2 j. aux 18 sept., 3 oct., 6 décemb.
- AURIS, vg. Fr., 7 l. S. E. Grenoble. Or, arg.
- AUROLZMUNSTER, bg. Austr., 8 l. S. Passau.
- AURON, p. rv. Fr., Allier, se jette Evre.
- AURONZO, vg. Italie, 12 l. N. E. Bellune.
- AURORA, île archip. Saint-Esprit. — Vg. Etat New-York, 70 l. O. Albany. — Vg. en Ohio, cté. Portage. — Pet. île mer d'Oman.
- AUROS, vg. Fr., Gironde, 2 l. N. E. Bazas.
- AUSAT, vg. Fr., Ariège, 3 l. S. O. Tarascon.
- AUSCHE, p. vl. Bohême, 3 l. E. Leitmeritz.
- AUSCHOWITZ, vg. Bohême, 3 l. O. Topel.
- AUSPITZ, vl. Moravie, 8 l. S. Brunn; 2,330 h.
- AUSSAC, vg. Fr., 4 l. N. E. Angoulême.
- AUSSE, bg. Moravie, 6 l. N. Olmutz; 1,280 h.
- AUSSEE, bg. Styrie, 9 l. N. O. Rottenman.
- AUSSIG, vl. Bohême, 4 l. N. Leitmeritz.
- AUST, vg. Anglet., 4 l. N. O. Bristol.
- AUSTELL, vl. Anglet., 4 l. E. Truro; 3,700 h.
- AUSTERLITZ, p. vl. Moravie 8 l. S. E. Brunn; 2,100 h. Célèbre par une victoire de Napoléon.
- AUSTINBURG, vg. en Ohio, 1 l. Jefferson.
- AUSTINTOWN, vg. en Ohio, cté. Trumbull.
- AUSTINSVILLE, vl. Virginie, cté. Wylie.
- AUSTRALASIE, voyez Océanie.
- AUSTREGNIES, vg. Fr., Nord, 1 l. Mauberge.
- AUTEFAGE, vg. Fr., Lot-et-Gar., 4 l. Agen.
- AUTERIVE, vl. Fr., 6 l. S. Toulouse; 2,800 h.
- AUTRUH, joli vg. Fr., 1 l. S. O. Paris; 1,200 h.; — autre, Oise, 8 l. E. Senlis; source min.
- AUTHIE, p. rv. Fr., sépare les départ. Somme et Pas-de-Cal. — Vg. Fr., 2 l. E. Doullens.
- AUTHION, p. rv. Fr., se j. Loire à Pont-de-Cé.
- AUTHON, p. vl. Fr., 4 l. S. Nogent-le-Rotrou.
- AUTILLA, bg. Esp., 2 l. N. O. Palencia.
- AUTILLO, bg. Esp., 6 l. N. O. Palencia.
- AUTISE, p. rv. Fr., départ. Deux-Sèvres.
- AUTNEIR, p. vl. Hind., 15 l. N. Elitchpour.
- AUTOL, bg. Esp., 11 l. S. E. Logroño.
- AUTONE, p. rv. Fr., se jet. Oise pr. Verberie.
- AUTOUR, vl. Hind., 9 l. S. O. Hayderabad.
- AUTRECOUR, vg. Fr., 3 l. S. E. Sedan.
- AUTREY, vg. Fr., 2 l. N. O. Gray; 1,200 h.; — autre, Vosges, 5 l. N. E. Epinal.

AUTRICHE, OESTREICH, empire d'Europe, compris entre 42° 10' et 51° 2' lat. N., et entre 6° 14' et 24° 10' long. E.; borné N. Saxe, Prusse et Pologne; E. Russie et Turquie; S. Turquie Adriatique, duch. Parme et Modène, Etats rom.; O. Etats Sardes, Suisse et Bavière; 310 l. de l'E. à l'O., 120 du N. au S. Renferme treize états, savoir : *archiduché d'Autriche*, Styrie, Illyrie, Tyrol-et-Voralberg, Bohême, Moravie-et-Silésie, Gallicie, Hongrie, Croatie, Esclavonie, Transylvanie, Dalmatie, et roy. Lombardo-Vénitien. On y compte 900 villes, 2,113 bgs., 77,957 villages, et 30,000,000 h., dont 5,000,000 Allemands, 4,000,000 Hongrois, 12,300,000 Slaves, 4,600,000 Italiens; etc.; le reste se compose de Valaques, de Grecs, de Juifs, etc. La religion catholique y est professée par env. 23 millions d'hab. — *Vienne*, capit. de l'empire. — Le climat, généralement sain, varie beaucoup d'après l'inégalité du sol; les forêts et la culture occupent les deux tiers de l'empire; le terrain est presque partout fertile, et produit grains, fruits, vins, etc.; les minéraux, les sources minérales y sont en abondance; les manufactures et usines fort nombreuses. Le commerce de transit et le commerce intér. sont très actifs; le commerce marit. a peu d'importance. Les exportations annuelles sont évaluées à 75 millions, et les importations à 80 millions de fr. — L'empire d'Autriche a la préséance et quatre voix à la diète; son contingent est de 94,822 h.; ses revenus de 320,000,000 fr.; la dette publique est de 2,197,980,000 fr. L'armée est forte de 246,000 h.; la marine de 3 vais. de ligne, 2 frégates, 24 pet. bâtimens, etc. — Le gouvernement est absolu, mais modifié par les Etats ou représentans de plusieurs des pays contenus dans l'empire; la couronne est héréditaire de mâle en mâle, et passe aux femmes à défaut de la ligne mâle.

AUTRICHE (archiduché d'), état d'Allemagne, s'étend entre 46° 57' et 49° lat. N., et entre 9° 45' et 14° 45' long. E.; borné N. Bohême et Moravie, E. Hongrie, O. Tyrol, N. O. Bavière, S. Styrie et Illyrie; superf. 1,042 l. c. Territoire montagneux, arrosé par Danube, Enns, Ips, Inn, March, Traun, Salza, etc.; en général peu fertile; renferme des mines d'or, argent, cuivre, fer, etc. Divisé en *Haute-Autriche*, ou Pays au dessus de l'Enns, capit. *Linz*, et *Basse-Autriche*, ou Pays au dessous de

l'Enns, *Vienne*, capit., ainsi que de l'archiduché. Popul. 1,957,000 h., actifs, très industrieux; manif. toiles, draps, tissus coton, soie; fabriqu., forges, usines; commerce actif, facilité par les grandes routes, le Danube et de nombr. rivières. Revenus environ 30,000,000 fr.

AUTUN, vl. Fr. (anc. *Bibracte*), capit. des *Eduens*, Saône-et-Loire, 19 l. N. O. Mâcon, 74 S. E. Paris; sous-préf., tribun.; évêché; 9,300 h. Comm. chanvre, chevaux, bestiaux, denrées; tapis de pied. Antiq. remarqu.

AUVADIRCOVIL, vl. Hind., 22 l. E. Madoura.

AU-VAISE, rv. état de l'Illinois.

AUVENT, vg. Fr., 2 l. E. Rochechouart.

AUVERGNE, anc. prov. Fr., forme Cantal et Puy-de-Dôme; renferme mtnes volcaniq.

AUVERNIER, bg. Suisse, 1 l. S. O. Neuchâtel.

AUVERS, vg. Fr., 1 l. N. E. Pontoise; 1,500 h.

AUVILLARDS, p. vl. Fr., 3 l. S. O. Moissac.

AUWAL, bg. Bohême, 2 l. O. Brod.

AUWÉ, p. vl. Irac persique, 25 l. N. E. Hamadan.

AUXA, vl. Afr., roy. Adel, 60 l. S. E. Zeilah.

AUXELLE, vg. Fr., 3 l. N. Bèfort. Arg., cuivre.

AUXERRE, vl. Fr. (capit. de l'anc. *Auxerrois*), ch.-l. du dép. Yonne, 38 l. S. E. Paris;

préséf., cour d'assises, trib.; 12,000 h.; col-

lège, biblioth.; hospice; commerce en ocre,

bois, charbon, vins; bonneteries, chapelleries,

faïence; foires de 3 jours 22 juillet et 11 nov.

Patrie de Sédaïne. Antiquit. rom.

AUXI-le-Château, bg. Fr., 5 l. S. O. St.-Pol.

AUXON, vl. Fr., Aube, 6 l. S. O. Troyes; 2,500 h.

AUXONNE, vl. forte Fr., Côte-d'Or, 7 l. S.

E. Dijon, 83 S. E. Paris; 5,300 h. Foires de

3 jours les 16 mars, 20 juin, 23 oct. et 22 déc.

Grains, bois, draps, laines, merceries.

AUZANGE, vl. Fr., Creuse, 6 l. N. E. Aubusson.

AUZAT-sur-Allier, vg. Fr., 3 l. S. Issoire.

AUZON, p. vl. Fr., 3 l. N. Brioude. — Vg. Fr.,

Gard, 3 l. N. Alais. — P. rv. Fr., Vaucluse.

AVA, vl. de l'emp. Birman, 5 l. S. O. Oum-

merapoura. — Princip. Japon, ile Nippon,

bornée au S. et l'E. par l'Océan; capit. *Ava*,

22 l. S. E. Iedo. — Princip. et vl. Japon,

côte mérid. ile Sikoko. — *Ava*, Voy. *Birman*.

AVAILLES, vl. Fr., Vienne, 6 l. E. Civray.

AVALATS (les), vg. Fr., Tarn, 21 l. N. E. Alby.

AVALLA, vl. Romélie, 4 l. S. Belgrade.

AVALLON, vl. Fr., Yonne, 9 l. S. E. Auxerre,

54 S. Paris; sous-préf., trib.; 5,500 h. Grains,

vins, épiceries; bois, draps, papier.

AVALON, presque ille partie S. E. Terre-Neuve.

AVALOS, bg. Esp., 61. N. O. Logroño.
 AVANILLA, bg. Esp., 7 l. N. E. Murcie.
 AVANTA, bg. Russ. Eur., 21 l. N. Vilna.
 AVAR, vl. Circassie, 25 l. N. Telfat; 1,000
 maisons; résidence du khan des Avares.
 AVARAY, vg. Fr., Loir-et-Cher, 5 l. N. E. Blois.
 AVARES, peuple Circassie or.; 12,000 fam.
 AVARICOS, bg. Romélie, 12 l. S. O. Janina.
 AVASI, île et princip. côte mérid. île Nippon.
 AVATCHA, vl. et baie côte S. Kamtchatka.
 AVAUX, vg. Fr., Ardennes, 5 l. S. O. Réthel.
 AVE, rv. Portug., coule des Cabréira à l'Océan.
 AVEIRAS, 2 vgs. Port., 5 et 6 l. O. Santarem.
 AVEIRO, vl. marit. Portug., Beira, 12 l. N. O.
 Coïmbre; évêché; 4,150 h. Salines; huîtres.
 AVELAS, 2 bgs. Portug., à 8 et à 9 l. S. E. Aveiro.
 AVELGHEM, bg. Pays-Bas, 31. S. E. Courtray.
 AVELIN, vg. Fr., Nord, 3 l. S. E. Lille; 1,300 h.
 AVELLA, vl. Naples, 2 l. N. E. Nola; 5,040 h.
 AVELLINO, vl. Naples, ch.-l. de la Principauté-
 Ulérieure, 9 l. N. Naples; 3,500 h.; évêché.
 Manufact.; noisettes recherchées. Ville fortif.
 AVENAY, bg. Fr., Marne, 8 l. S. E. Reims.
 AVENCE, p. rv. Fr., Lot-et-Garonne.
 AVENCHE, vl. Suisse, 3 l. N. O. Fribourg.
 AVENE, bg. Fr., Hérault, 14 l. N. O. Mont-
 pellier; eaux therm.—Bg. Pays-B., 3 l. Huy.
 AVENGH, p. île côte d'Arabie.
 AVENHEIM, vg. Fr., 4 l. N. O. Strasbourg.
 AVENTURE, baie île Bruny, océan Pacifiq.
 AVENWEDDE, vg. Et. Pruss., 3 l. Bielefeld.
 AVERNAKOE, île Danem., côte mérid. Fionie.
 AVERNE, lac célèbre Italie, 4 l. O. Naples.
 AVEROE, île côte occid. Norvège.
 AVERSA, vl. épisc. Naples, 31. Capoue; 13,825 h.
 AVERY, vl. état Ohio, ch.-l. du cté. Huron.
 AVERYS, *Gore*, vg. en Vermont, cté. Addison.
 AVES, îles, Antilles, 37 l. N. côte Vénézuéla.
 AVESH, vl. Tai, indép., 85 l. N. E. Samareand.
 AVESNES, vl. forte Fr., Nord, 19 l. S. E. Lille,
 45 N. E. Paris; sous-préf., tribunal 1^{re} inst.;
 3,000 h. Foires le 8 chaque mois; gr. comm.
 — *le Comte*, bg. Fr., 3 l. O. Arras; 1,270 h.
 AVETRANA, bg. roy. Naples, 10 l. S. E. Tarente.
 AVEYRON, rv. Fr., source pr. Vezins, em-
 bouch. Tara, 2 l. Montauban; long. 51 l.
 AVEYRON, départ. Fr., formé du Rouergue;
 borné N. Cantal, Lot; E. Lozère; S. Hérault;
 O. Tarn-et-Garonne; 32 l. du N. au S., 22 de
 l'E. à l'O.; superf. 464 l. c.; 339,000 h. Sol très
 montagneux, peu fert., arrosé par Lot, Tarn,
 Aveyron, Garonne. Prairies et pâtur.; houille,

fer, cuivre, etc. Divisé en 5 arrond.: *Rodez*,
 ch.-l.; Espalion, Milhau, Sainte-Afrique et
 Villefranche. IX^e divis. milit.; ressort cour-
 roy. Montpellier. Elit cinq députés.
 AVEZZANO, vl. Naples, 81. S. Aquila; 2,700 h.
 AVIA, rv. Esp., Galice, embouch. Minho.—
 Bg. Esp., 7 l. S. O. Cuenca.
 AVIANO, bg. Italie, 11 l. O. Udine; 6,000 h.
 AVIGLIANA, bg. Piém., 5 l. O. Turin; 2,900 h.
 AVIGLIANO, vl. Naples, 5 l. N. O. Potenza.
 AVIGNON, vl. Fr., ch.-l. du dép. Vaucluse,
 sur le Rhône, 9 l. E. Nîmes, 159 l. S. E. Paris;
 sous-préf., tribun.; archevêché; 27,800 h.
 Comm. grains et légumes; foires de 3 j., les 24
 fév., 3 mai, 14 septembre, 30 novembre.
 AVIGNONNET, vl. Fr., 2 l. S. E. Villefranche.
 AVILA, prov. de Vlle.-Castille, Esp.; bornée
 N. prov. Valladolid, E. Ségovie, S. Toïède;
 traversée par la *Sierra d'Avila*. — *Avila*,
 ch.-l., 2 l. N. O. Madrid; évêché; 4,000 h.
 — Vl. Nije.-Grenade, 57 l. E. Quito.
 AVILES, bg. Esp., 5 l. N. Oviédo; 3,000 h.
 AVIN, vg. P.-Bas, 3 l. S. E. Huy, prov. de Liège.
 AVIO, bg. Tyrol, 3 l. S. O. Roveredo; 2,950 h.
 AVIS, vl. et rv. Port., 24 l. E. Lisbonne; 1,400 h.
 AVISÉ, vl. Khousistan, Perse, 24 l. Bassora.
 A VIZE, bg. Fr., Marne, 6 l. Châlons; 1,500 h.
 AVIONE, vl. Romélie, 20 l. S. Bérat; 6,000 h.
 AVNIG, fort Turq. As., pach. Van, N. de l'Aras.
 AVO, vl. île Kiousiou, Japon, 18 l. N. O. Nanga-
 saki.—Bg. Portug., Beira, 4 l. S. E. Arganil.
 AVOCH, vg. Ecosse, 3 l. E. Dingwald; 1,820 h.
 AVOISE, vg. Fr., Sarthe, 5 l. N. O. la Flèche.
 AVOLA, vl. Sicile, 5 l. S. O. Syracuse; 6,806 h.
 AVOLD (St.-), bg. Fr., 8 l. E. Metz; 3,300 h.
 AVON, trois rvs. Anglet; l'une passe à Bristol,
 se jette Saverne; l'autre, source 5 l. N. O.
 Northampton, embouch. Saverne; la 3^e passe
 à Salisbury, se jette Manche. — Rv. Ecosse,
 se jette baie de Forth.—Rv. Nlle.-Ecosse.—
 Vl. état New-York; cté. Ontario; 1,900 h.
 AVONGO, *sv. Afr.*, sépare les deux Guinées.
 AVORITCHIANI, bg. Romél., 11 l. N. Janina.
 AVOVA, cap côte mérid. Anatol., 8 l. Satalieh.
 AVOYELLES, distr. du centre de la Louisiane.
 AVRANCHES, vl. Fr., Manche, 12 l. S. St.-Lô,
 74 O. Paris, s.-préf.; 6,150 h. Grains, cidre.
 AVRATZA, bg. Turq. Eur., 11 l. N. O. Gallipoli.
 AVRE, p. rv. Fr., source 2 l. Roze, se j. Somme.
 AVRET-*Hissar*, p. vl. Romél., 6 l. N. Salonique.
 AWA, fort Hindoust., 13 l. N. E. Agrab. —
 Bg. Perse, Irac, 6 l. N. O. Sawa.

- AWEL, p. vl. Hindoust., 16 l. E. Bhoudj.
 AWELOCH, beau lac Ecosse, cté. Argyle.
 AWIRS, vg. Pays-Bas, 3 l. S. O. Liège.
 AX, rv. Angl., cté. Somerset, se jette canal de Bristol; — autre, se jette Manche à Seaton.
 — Vl. Fr., 81. S. E. Foix; 1,500 h. Eaux ther.
 AXAKAL-*Barby*, lac Tatarie, 40 l. N. de l'Aral.
 AXAMS, gr. vg. Tyrol, 2 l. S. O. Inspruck.
 AXBRIDGE, vl. Angl., 3 l. N. O. Wells.
 AXEL, p. vl. forte Pays-B., 81. N. O. Anvers.
 AXHOLME, ile Angl., part. N. O. cté. Lincoln.
 AXIM, fort Holl., Ahanta, 10 l. E. Apollonia.
 AXOUM, vl. et résid. des rois d'Abyssinie, capit. du Tigré, 125 l. E. Sennaar. Ruines mag.
 AXMINSTER, vl. Angl., 3 l. Honiton; 2,745 h.
 AY, une des îles Banda; muscadiers. — Bg. Fr., Marne, 5 l. S. Reims; 2,500 h. Vins renomm.
 AYADÈS, arabes du Qélioub, Egypte.
 AYAH, vl. Caramanie, 2 l. Estanos.
 AYAMONTE, vl. et port Esp., 25 l. N. O. Séville.
 AYAR-NOOR, lac Tatarie, 60 l. E. de l'Alakoul.
 AYAT, vg. Fr., 6 l. N. Riom. Patr. de Desaix.
 AYAVARI, p. vl. Péron, 40 l. N. E. Aréquipa.
 AYBAR, bg. Esp., 6 l. S. E. Pampelune.
 AYDIUS, vg. Fr., 5 l. S. Oléron. Eaux min.
 AYDY, arabes du Charqiéh, Egypte.
 AYEN-Bas, vg. Fr., 8 l. O. Tulle. Argent. cuir.
 AYERBE, vl. Esp., 7 l. N. O. Huesca; 2,000 h.
 AYER-BONGHY, vl. côte occid. Sumatra.
 AYER-RAJA, vl. côte occid. Sumatra.
 AYEYNEH, vg. Arabie, 5 l. O. Deréyéh.
 AYLESBURY, vl. Angl., 6 l. S. Buckingham; 4,400 h. Vallée très riche et fertile.
 AYLESFORD, bg. Angl., 2 l. S. Rochester.
 AYLON, bg. Esp., 15 l. N. E. Ségovie.
 AYLISHAM, vl. Angl., 4 l. N. Norwich; 1,850 h.
 AYMORES, mtg. Brésil, prov. Porto-Seguro.
 AYNAC, vg. Fr., Lot, 6 l. N. O. Figeac; 1,200 h.
 AYORA, bg. Esp., 12 l. N. O. Xativa; 2,850 h.
 AYOTITAN, vg. Mex., 46 l. S. O. Guadaluara.
 AYOU-GHEUL, lac Caram., 24 l. N. Koniéh.
 AYR, cté. marit. Ecosse; borné N. Renfrew; E. Lanarp, Dumfries et Kirkudbright; S. Wigton; O. mer d'Irlande; 135 l. c. superf.; 127,300 h. Sol humide; houille, argile. *Ayr*, capit., 25 l. S. O. Edinbourg, à l'embouch. de l'*Ayr*, mer d'Irlande; 7,460 h.
 AYRAO, vg. Brésil, 15 l. S. E. Moura.
 AYRICOS, tribu ind. de la Nlle.-Grenade.
 AYRSTOWN, vl. N. Jersey, 4 l. S. Burlington.
 AYSA, bg. Esp., Aragon, 5 l. N. Jaca.
 AYSGARH, vg. Angl., 2 l. S. E. Askrigg.
- AYTAN, bg. Mandelhourie, 22 l. S. Ningout.
 AYTON, vg. Angl., York, 1 l. N. E. Stokesley. — Vg. Ecosse, 2 l. N. O. Berwick; 1,500 h.
 AYTONA, bg. Esp., 5 l. S. O. Lérida.
 AYUDA, rv. Espagne, province Alava.
 AYUELA, bg. Esp., 8 l. N. E. Carrion.
 AYUELAS, bg. Esp., 9 l. S. O. Vitoria.
 AYWAILLES, vg. et rv. P.-Bas, 5 l. S. E. Liège.
 AYZAC, vg. Fr., Ardèche, 5 l. O. Privas.
 AZA, bg. Esp., 6 l. N. E. Ségovie.
 AZAGRA, p. vl. Esp., 7 l. S. E. Estella.
 AZALL-EICH, port Egypte, 33 l. S. E. Cosséir.
 AZAMBUJA, bg. Port., 6 l. S. O. Santarem.
 AZAMBUJEIRA, bg. Portug., 3 l. O. Santarem.
 AZAMOR, vl. marit. Barbarie, 20 l. N. O. Maroc.
 AZANA, bg. Esp., 6 l. N. E. Tolède.
 AZANUY, bg. Esp., 4 l. S. E. Barbastro.
 AZAR, vg. Sardaigne, 9 l. E. Oristano; 1,400 h.
 AZAT-*le-Ris*, vg. Fr., H.-Vienne, 5 l. N. Bellac.
 AZAY-*le-Féron*, vl. Fr., Indre, 6 l. N. Le Blanc; — *le Rideau*, vl. Fr., 5 l. N. E. Chinon; 1,580 h.; — *sur-Cher*, vg. Fr., 3 l. E. Tours.
 AZCOYTIA, vl. Esp., 6 l. S. O. St.-Sebastien.
 AZEBEDO, bg. Esp., 13 l. N. E. Léon.
 AZEBRON, bg. Esp., 8 l. S. O. Huete.
 AZEGLJO, vg. Etats Sardes, 2 l. S. E. Ivree.
 AZEITAO, bg. Portug., 2 l. N. O. Sétaul.
 AZERAT, vg. Fr., H.-Loire, 2 l. N. Brioude.
 AZERE, bg. Portug., 6 l. S. E. Viseu.
 AZEUCHAL, bg. Esp., 10 l. S. E. Bodajoz.
 AZEVEDO, gr. rv. Brésil, prov. Matto-Grosso.
 AZIARCOLLAR, bg. Esp., 6 l. N. O. Séville.
 AZILLANET, vg. Fr., Herault, 4 l. S. St.-Pons.
 AZILLE, p. vl. Fr., 6 l. E. Carcassonne; 1,510 h.
 AZIM-ABAD, p. vl. Hind., 33 l. N. E. Hissar.
 AZIMPOUR, p. vl. Hind., 22 l. N. E. Debly.
 AZINCOURT, vg. Fr., Pas-de-Calais, 4 l. O. St.-Pol. Bataille célèbre en 1415.
 AZINHOSA, bg. Portug., 8 l. S. O. Miranda.
 AZMERIGONDJE, vl. Hind., 27 l. N. Dakkah.
 AZMOOS, vg. Suisse, 1 l. N. E. Sargans.
 AZNALCAZAR, bg. Esp., 5 l. S. O. Séville.
 AZOF (*Pabus-meotis*), mer Russie As., entre 45° 20' et 47° 18' lat. N., et entre 32° 30' et 36° 45' long. E.; baigne au N. les gouv. Cosaques du Don, Ekaterinoslaf; O. et S. Tatarie; E. Cosaques de la mer noire; elle communique à cette dernière par le détroit d'Enikalé; longueur du S. O. au N. E. 84 l.; larg. 40.
 AZOF, vl. forte Russ. Eur., sur le Don, gouv. Ekaterinoslaf, 350 l. S. E. St.-Petersbourg.
 AZOFRA, bg. Esp., 7 l. S. O. Logroño.

AZOGUES, bg. Nlle.-Gren., 3 l. N. E. Cuenca.
 AZOREDO, port Brésil, baie Espiritu-Santo.
 AZPEYTTIA, vl. Esp., 3 l. O. Tolosa; 1,200 h.
 AZRAK, rv. Asie, du Taurus à l'Euphrate.
 AZU, vl. île Nippon, 20 l. N. O. Nambou.
 AZUA, vl. Haiti, 22 l. O. Sto.-Domingo; 3,000 h.
 AZUAGA, bg. Esp., Estremad., 7 l. S. E. Llerena.
 AZUELA, rv. Amér., source 18 l. E. Quito.
 AZUELO, bg. Esp., 3 l. S. O. Estella.
 AZUFRAL, volcan des Andes, Nlle.-Grenade.

AZUL, p. rv. Mexique, pays des Apaches.
 AZUN, vallée Fr., H.-Pyrénées. Pâturages.
 AZUQUECA, bg. Esp., 3 l. S. O. Guadalaxara.
 AZURAR, bg. Portug., 7 l. S. O. Braga; 2,000 h.
 AZUTAN, bg. Esp., 7 l. S. O. Talavera.
 AZYMGOR, vl. Hind., 30 l. N. E. Allah-abad.
 AZYMNAGOR, distr. Hind., prov. Beydjapour.
 AZYRIS, port roy. Tripoli, 8 l. S. E. Derne.
 BAZZANO, vg. Lomb.-Vénit., 3 l. S. O. Verone.

B

BAAD, p. vl. Hindoust., 3 l. S. O. Agrah.
 BAADEN, vl. Autric., 6 l. S. O. Vienne; 2,000 h.
 Bains célèbres, Anc. *Agua Pannonica*.
 BAAGOE, île Danemark, Baltique, diocèse de
 Laaland; — autre dans le P.-Belt, O. de Fionie.
 BAAR, vg. Suisse, 1 l. N. Zug; 2,150 h. —
 Deux lacs Syrie, pachalik de Damas.
 BAARLE, vg. Pays-B., 5 l. S. E. Breda; 1,550 h.
 BAAS, île, lac Érié, 2 l. N. Sandusky.
 BABA, vl. Colombie, 12 l. N. E. Guayaquil;
 4,000 h. — Vl. et cap Anatolie, 27 l. S. O.
 Gallipoli; 4,000 h. — autre cap Anatolie, côte
 N. — Bg. Turq. Eur., 7 l. N. E. Larisse.
 BABA-DAGH, chaîne de mtgs. Anatolie, de
 l'E. à l'O.; 90 l. long. jusqu'au bord de l'Ar-
 cliipel. — Vl. Turq. Eur., 3 l. N. E. Silistri.
 BABAGURA, mtgs. Hongrie, N. Gallicie.
 BABAHYOY, vl. Nlle.-Grenade, 13 l. N. E.
 Guayaquil; très commerce; sur le Caracol.
 BABEIN, 3 vls. Perse: — 35 l. E. Ispahan; —
 45 l. O. Hérat; — 37 l. S. E. Kerman.
 BABEL, vl. Perse, 25 l. N. O. Kerman.
 BABEL (St.-), vg. Fr., 2 l. N. Issoire.
 BAB-EL-MANDEB, détroit qui unit la mer
 Rouge à l'océan Indien, entre Afr. et Asie.
 BABENHAUSEN, vl. Hesse, 5 l. N. E. Darm-
 stadt; 1,300 h. — Bg. Bavière, 22 l. O. Munich.
 BAFER, île archipel des Molouques.
 BABICE, bg. Gallicie, 5 l. S. Jaroslaw.
 BABILA, vg. Syrie, 2 l. S. Antakiéh.
 BABILA-Fuente, bg. Esp., 5 l. E. Salamanque.
 BABINA, bg. Hongrie, 4 l. S. Alt-Sold.
 BABINGLEY, vg. Angl., 14 l. O. Norwich.

BABINOVITCHI, vl. Russ., 23 l. N. Mohilef.
 BABITZA, bg. Bosnie, 6 l. E. Bosnaserai.
 BABOEUF, gr. vg. Fr., 1 l. E. Noyon, Oise.
 BABOL, rv. Perse, se jette Caspienne; 40 l. long.
 BABOTSA, bg. Hongrie, 5 l. O. Szigetvar.
 BABRIAVAR, distr. Hind., prov. Goudjerate.
 BABROUNG, rv. Tibet, prov. Ouei.
 BABSKAIA, vg. Russ., 18 l. N. Novo-Tcherkask.
 BABUAN, une des Soulou, N. E. Bornéo.
 BABUYANES, îles, Philipp., 10 l. N. de Luçon.
 BABY, île côte occid. Sumatra.
 BABYE, p. vl. Hindoust., 20 l. S. E. Bopal.
 BABYLONE. Voyez HELLÉN.
 BACAÇAY, port côte occ. Negros, Philippines.
 BACAÏM, vl. marit. Hind., 10 l. N. Bombay.
 BACALAR, lac Mexiq., 50 l. S. E. Mérida.
 BAKANOW, p. vl. Pologne, 20 l. E. Cracovie.
 BACARAT, vl. Fr., 6 l. S. Luneville; 1,500 h.
 BACARES, bg. Esp., 9 l. N. E. Almeria.
 BACAXA, rv. Brésil, prov. Rio-Janeiro.
 BACCHIGLIONE, rv. Italie, près Padoue.
 BACH, vg. Suisse, 5 l. N. Schwitz.
 BACHARACH, vl. Et. Pruss., 8 l. S. Coblenz.
 BACHE, p. rv. Nlle.-Grenade, prov. Popayan.
 BACHELDORS, vg. Et.-Unis, 8 l. O. Paris.
 BACHELERIE (la), bg. Fr., 8 l. E. Périgueux.
 BACHER, mtgs. Styrie, cercle Cilli.
 BACHERN, vg. Styrie, 6 l. O. Iudenbourg.
 BACHLI, îles, N. des Babuyans, S. de Formose.
 BACHKIRS, peuplade turq., habite la steppe
 entre le Volga et l'Oural. Soumise aux Russes.
 BACHLY, bg. Russ., Daghestan sept.; 1,200 f.
 BACHNEN, vg. Transylv., 5 l. S. O. Neumark.

- BACILLY, vg. Fr., 1 l. O. Avranches; 1,600 h.
 BACKERGONGE, vl. Hind., 461. E. Calcutta.
 BACKNANG, vl. Wurt., 4 l. O. Louisbourg.
 BACKOFEN, hg. Bohême, 2 l. Jungbunzlau.
 BAGO, vg. côte sept. Mindoro, Philippines.
 BACOLOR, vg. île Luçon, 131. N. O. Manille.
 BACONGON, vl. côte O. Sumatra.
 BACOUBA, vl. Turq. As., 101. N. E. Bagdad.
 BACOUKNOKI, vl. Soudan, 121. O. Haoussa.
 BACS, comitat Hongrie, borné N. Pest, Csongrad; O. Barania; S. Szerem; E. Torontal. Superf. 377 l. c.; 298,000 h. Froment, chanvre, vin, tabac. — Bg. de ce comitat, 10 l. S. Zombor; 7,000 h.; évêché grec.
 BACUCCO, hg. Naples, 31. Cività di Penne.
 BADAGRI, roy. Guinée, à l'E. du Whidah.
 BADAJOZ, vl. forte Espag., capit. de l'Estremadure, sur la Guadiana. 66 l. S. O. Madrid, 2 l. du Portugal; 14,500 h. Antiq. romaines.
 BADAKHCHAN, vl. forte Gr.-Boukharie, ch.-lieu de territoire, 54 l. E. Balkh. Or, argent.
 BADALONA, hg. Esp., 3 l. Barcelone.
 BADAM, hg. Turkestan, près Khodjend.
 BADAMY, vl. forte Hind., 20 l. S. Beydjapour.
 BADANA, hg. Servie, 19 l. S. O. Belgrade.
 BADARAN, hg. Esp., 8 l. O. Logroño.
 BADARVALL, vl. Hind., 15 l. S. Cachemyr.
 BADAYHI, roy. Guinée supér., N. E. Biafra.
 BADBY, hg. Anglet., 4 l. O. Northampton.
 BADCHAPOUR, p. vl. Hind., 30 l. N. E. Dehly.
 BADE (grand duché de), un des états de la Confédération germanique, entre 47° 32' et 49° 50' lat. N., et entre 5° 12' et 7° 30' longit. E.; borné N. Hesse-Darmstadt, Bavière; E. Wurtemberg, lac de Constance; S. et O. Rhin, qui le sépare de France et Suisse; 65 l. long. sur 15; superf. 754 l. c. Arrosé par Rhin, Danube, Necker, Main, Tauber, Iaxt, etc. Mtgs. couvertes de forêts; sol très fertile en grains, fruits, vins, fourrages; minéraux; nombr. fabriq. et manuf. Popul. 1,000,000 h.; armée 10,000 h.; revenu 15 millions. Divisé en 6 cercel.: Mayn-et-Tauber, Murg-et-Pfing, Necker, Kinzig, Treisam-et-Wiesen, Lac-et-Danube. *Carlsruhe*, capit. — BADE, vl. de ce duché, 7 l. S. Carlsruhe; 2,000 h.; eaux minér. — Vl. Suisse, ch.-l. de distr., 51. E. Aarau; 1,700 h. Bains célèbres; anc. *Therma helvetica*.
 BADEBORN, vg. Anhalt-Bernb., 1 l. Hoymb.
 BADEMEUSEL, vg. Prusse, 7 l. O. Sorau.
 BADEMS, hg. Allem., pr. Nassau. Eaux min.
 BADENHAUSEN, vg. Brunswick, 3 l. Seesen.
- BADENWEILER, vg. Bade, cercle Treisam-et-Wiesen, 61. S. Freybourg. Eaux min.
 BADERSLEBEN, vg. Prusse, 12 l. O. Magdebg.
 BADEVEL, vg. Fr., 2 l. E. Monthelliard.
 BADGHEDDRA, vg. Ceylan, pr. Ratnapoura.
 BADGINGTON, vg. Angl., 1 l. N. Cirencester.
 BADGWORTH, hg. Angl., 1 l. Gloucester.
 BADIA, hg. Lomb.-Vénit., 5 l. O. Rovigo; 3,400 h.; commerce; — *Calevena*, hg. même roy., 4 l. N. E. Vérone; marbre; — S. *Salvadore*, hg. Toscane, 5 l. S. Pienza.
 BADIBOU, roy. Sénégalie, E. du Barrah.
 BADIOLINI, hg. Albanie, 15 l. S. E. Bérat.
 BADIK KHOMBOU, mtg. Tibet, O. prov. Ngari.
 BADILLO de la Sierra, hg. Esp., 8 l. O. Avila.
 BADJETPOUR, p. vl. Hind., 17 l. N. E. Dakka.
 BADJEVANLU, hg. Turq., 17 l. E. Mossoul.
 BABBIS, vl. Afghanistan, 18 l. N. Hérat.
 BADLAPOUR, p. vl. Hind., 12 l. N. E. Bombay.
 BADO, port Illyrie, 4 l. N. E. Pola.
 BADO-CONDÉS, hg. Esp., 7 l. N. E. Ségovie.
 BADOJSKOI, vg. Russie, 14 l. S. E. Vitagra.
 BADOLATO, hg. Naples, 9 l. S. Catanzaro.
 BADONG, état côte occid. Bali; 20,000 h.
 BADONVILLER, vl. Fr., 7 l. E. Lunéville.
 BADORPOUR, vl. Hind., 21 l. Nandourbar.
 BADOULLA, vl. Ceylan, 14 l. S. E. Candi.
 BADRACHELLEM, vl. Hind., état Nagpour.
 BAEDOU, roy. Nigritie, S. de Timbouctou.
 BAEHRN, hg. Moravie, 6 l. N. E. Olmutz.
 BAENA, hg. Esp., 10 l. S. E. Cordoue; 4,800 h.
 BAERAS, vl. Nubie, 10 l. E. Sennaar.
 BAEZA, vl. Esp., 7 l. N. E. Jaen, 15,000 h. — Vl. Nlle.-Grenade, 24 l. E. Quito.
 BAFFA (anc. *Paphos*), vl. côte S. O. Chypre.
 BAFFIN (baie de), gr. golfe entre le Groenland, à l'E., et les îles Amér. sept. à l'O.; s'étend jusqu'au 78° lat. N., entre 55° et 82° long. O.
 BAFFOU, vl. Guinée, 35 l. N. O. cap Palmas.
 BAFRA, vl. Turq. As., 10 l. N. O. Samsoun.
 BAG, p. vl. Hind., 52 l. N. E. Surate.
 BAGA, hg. Esp., 23 l. N. O. Barcelone.
 BAGAEVSKAIA, hg. des Cosaques du Don.
 BAGAH, p. vl. Hindoustan, 5 l. O. Bandah.
 BAGAI, vl. Alger, 35 l. S. Constantine.
 BAGALEEN, prov. de Java, 70 l. E. Batavia.
 BAGAROU, vl. Hind., 7 l. S. O. Djepour.
 BAGATIR, vg. Russie, 32 l. E. Ekaterinoslaf.
 BAGDAD, pachalic Turq. Asie (anc. *Chaldée* ou *Babylonie*), borné N. Diarbékir, Mossoul, Chehehresour; E. Perse, Bassora; S. et S. O. Nedjed, Damas, Orfa. Superf. 8,000 l. c.;

- 250,000 h. Arrosé par Tigre et Euphrate. —
BAGDAD, capit., sur le Tigre; 80,000 h.; 172 l.
 E. Damas, 360 l. S. E. Constantinople. Com-
 merce consid.; bazars, cafés; pèlerinages.
BAGDAD, p. vl. Imérétie, 6 l. S. Koutais.
BAGÉ-LE-CHATEL, vl. Fr., Ain, 61. O. Bourg.
BAGES, vg. Fr., Aude, 12 l. S. Narbonne.
BAGHERME, roy. Soudan, borné S. Darkoul-
 la, N. Bergou, dont il est tribut. *Mesna*, capit.
BAGHEUL, pet. pays Hind., par 31° lat. N.
BAGHIRATI, rv. Hind., s'unit à l'Alakananda.
BAGHPOUT, p. vl. Hind., 6 l. N. Delhi.
BAGLANA, dist. Hind., prov. Aureng-Abad.
BAGLORE, p. vl. Hind., 9 l. S. E. Bangalore.
BAGNA, hg. Turq. Eur., 15 l. S. E. Sophia.
BAGNA-Cavallo, hg. Etats Rom., 4 l. O. Ra-
 venne; 10, 700 h.; — *di Acqua*, hg. Toscane,
 6 l. E. Livourne. Eaux therm. renomm.
BAGNA-LOUKA, vl. Bosnie, 10 l. S. Gradisca.
BAGNAJA, hg. Etats Rom., pr. Viterbe.
BAGNARA, hg. Etats Rom., 3 l. N. Faenza;
 2,450 h. — P. vl. Naples, 6 l. N. E. Reggio.
BAGNAREVA, vl. Et. Rom., 6 l. N. Viterbe.
BAGNASCO, hg. Piémont, 5 l. E. Mondovi.
BAGNÈRES-de-Bigorre, vl. Fr., H.-Pyrénées,
 5 l. S. Tarbes, 220 S. O. Paris; sous-préfect.,
 2,450 h.; bains célèbres; — *de Lu-*
chon, vl. Fr., Haute-Garonne, 9 l. S. Saint-
 Gaudens; 1,500 h.; eaux minér.
BAGNES, vallée Suisse, Valais; 10 l. longueur;
 3,420 h. Très fert.; mines arg., cuiv., cobalt.
BAGNI, hg. Italie, 5 l. N. Lucques; eaux m.;
 — autre hg. Toscane, 2 l. N. E. Pise; — *della*
Poretta, hg. Etats Rom., 8 l. S. O. Bologne.
BAGNISKA, riv. Bosnie, se jette dans l'Ihar.
 — Bg. Bosnie, 9 l. S. E. Nivibazar.
BAGNO, hg. Toscane, 10 l. N. Arezzo.
BAGNOLES, vg. Fr., 4 l. S. Domfront. Bains.
BAGNOLET, vg. Fr., 1 l. N. E. Paris; 1, 100 h.
BAGNOLI, vg. Italie, 6 l. S. Padoue, 2,750 h.
 — Pg. Naples, 3 l. S. O. Trivento; 3,000 h.
BAGNOLO, hg. Piémont, 4 l. N. O. Saluces;
 2,000 h. — Bg. Lomb.-Vénit., 3 l. S. Brescia,
 2,700 h. — Vl. Naples, 6 l. O. Conza; 4,500 h.
BAGNOLS, vl. Fr., 10 l. N. Nîmes; 5,000 h.
 Patrie Rivarol. — Vg. à 3 l. E. Mende; bains.
BAGNONE, vg. Toscane, 3 l. S. E. Pontremoli.
BAGOLINO, vg. Lomb.-Vénit., 9 l. N. Brescia.
BAGOS, peuplade Sénégalie, côte Océan.
BAGRANITZA, rv. Romélie, se jette Vardar.
BAGROU, rv. Guinée, côte Sierra-Leone.
BAGSHOT, vg. Angl., 4 l. N. Guildford.
BAGUR, hg. Esp., 9 l. E. Girone.
BAHABON, hg. Esp., 10 l. S. Burgos.
BAHADERPOUR, p. vl. Hind., 29 l. N. E.
 Surate; — autre 5 l. N. E. Goualyor.
BAHALATOLIS, p. ile côte N. E. Bernéo.
BAHAMA (Grande), une des îles Lucayes, à
 26 l. côte orient. Floride. — *Bahama* (vieux
 canal de), bras de mer qui joint l'Océan
 Atlant. au golfe du Mexique; 125 l. long. —
Bahama (nouv. canal de), s'étend le long de la
 côte orient. Floride; 100 l. long. — *Bahama*
 (grand banc de), banc de sable E. Floride, N.
 de Cuba, S. O. des Lucayes; 145 l. long.
BAHAR, prov. Hindoust., bornée N. Neypal,
 O. Allahabad et Aoude, E. Bengale, S. Gan-
 donanah. Superf. 7,200 l. c. Arrosée par le
 Gange, Sone, Gogra, Gondock, etc. Sol ex-
 trêmement fertile; 10,974,000 h. Possessions
 anglaises. *Patna*, capit. — *Bahar*, vl. autrefois
 capit. de cette prov., 13 l. S. E. Patna; 5,000
 mais. — P. vl. Hindoust., 6 l. E. Manehpour.
 — P. vl. Perse, 12 l. S. E. Kerman.
BAHAR-bela-ma, vallée B.-Egyp., O. du Nil.
BAHARNEGACH, prov. Abyssinie, roy. Tigré.
BAHAS, hg. Arabie, 6 l. N. Lohéah.
BAHATRICALY, vg. Hind., 9 l. S. Cotelin.
BAHAWOLPOUR, district Afghanistan, prov.
 Moultan. *Bahawalpour*, cap., 22 l. S. Moultan.
BAHEIREH, prov. Basse-Egypte, bornée N.
 Méditerr. S. désert Lybie. *Alexandrie*, capit.
BAHESOR, p. vl. Hind., 26 l. E. Siryngor.
BAHGOURAH, hg. H.-Egyp., 9 l. E. Girgéb.
BAHIA, prov. Brésil, bornée N. Pernambuco
 et Céara, O. Goyas, S. Minas-Geraes, E.
 océan Atlant.; 135 l. long. sur 90. Sucre, ta-
 bac, coton. *Bahia* ou *San-Salvador*, capit.
BAHIA DE TODOS OS SANTOS, ou *Baie de tous*
les Saints, côte Brésil, prov. Bahia.
BAHILLO, hg. Esp., 9 l. N. Palencia.
BAHOUDA, désert Nubie, au N. du Sennaar.
BAHLINGEN, vg. Bade, 4 l. N. Freybourg;
 1,800 h. — Vl. Wurtemb., 5 l. N. E. Rotweil.
BAHN, vl. roy. Prusse, 9 l. S. Stettin; 1,400 h.
BAHOURY, roy. Guinée, à l'O. du Kong.
BAHR-EL-ABIAD, rv. Afr., source mts. Lune,
 au S. du Darfour, se joint au *Bahr-el-Azrak*
 pour former le Nil; longueur 325 l. environ.
BAHR-EL-ADA, rv. Nigritie, pays Chilouks.
BAHR-EL-AZRAK, gr. rv. Afr., source pays
 des Agouis, se joint au *Bahr-el-Abiad*.
BAHREIN, pays Arabie. *El Katyf*, capit.

BAHRÉIN, AWAL, groupe d'îles golfe Persique, côte d'Arabie, soumise aux Wahabis.
Pêches de perle considér. *Bahrain*, île principale, à 5 l. de la côte. Sol fertile; commerce.
BAHRENBURG, bg. Hanovre, 7 l. S. O. Hoya.
BAHUL, mtg. Brésil, 35 l. N. O. Ste.-Catherine.
BAI, vl. Pet.-Boukharie, 109 l. E. Aksou.
BAIAD, vl. Egypte, prov. Atfêh, sur le Nil.
BAIBOURDI, vl. Arménie, 20 l. O. Erzeroum.
BAIDI, vl. Tibet, prov. de Thsang.
BAIDYA-NATH, vg. Hind., 22 l. E. Sirynagor.
BAIE-DES-ILLES, côte orient. île Roi-Georges.
BAIERSBRONN, vg. Wurt., p. Freudenstadt.
BAIGNES, vg. Fr., 3 l. S. Barbezieux.
BAIGNEUX-les-Juifs, bg. Fr., 10 l. N. O. Dijon.
BAIGORRY, vallée Fr., B.-Pyénées, arrond. Mauléon, entre Fr. et Esp. Mines cuiv.
BAIGOURA, mtg. Fr., 8 l. O. Mauléon.
BAIKAL, gr. lac Russie As., gouvern. Irkoutsk; 468 l. de circonf.; bordé de montagnes.
BAIKHA, riv. Sibérie, dist. de Touroukhansk.
BAILICHELISH, vg. Ecosse, 11 l. N. Inverary.
BAILLÉE, bg. Fr., 7 l. S. E. Laval.
BAILLEUL, vl. Fr., 6 l. O. Lille; 9,200 h. Fabriqu.—Bg. Fr., 3 l. N. La Flèche.
BAILLY, vg. Fr., Nièvre, près Donzy.
BAILOUROU, vl. Hind., prov. de Maïssour.
BAILYBOROUGH, vl. Irlande, 5 l. S. E. Cavan.
RAIN, vl. Fr., 7 l. S. Rennes; 3,100 h.
BAIN-Ganga, rv. Hind., se j. Wurda; 65 l. long.
BAINAM, vl. Tibet, prov. Thsang.
BAINBRIDGE, vg. Angl., York, pr. Askrigg.—Vg. Etats-Un., 7 l. S. Norwich; —autre en Ohio, etc. Ross.—Port rade Prince-William.
BAINDER, vl. Anatolie, 8 l. E. Smyrne; —autre 4 l. N. E. Tereh; 2,000 h.
BAINS (LES), bg. et vgs. France où se trouvent des bains fréquentés: — 7 l. S. O. Perpignan; — 5 l. S. Epinal; — 4 l. S. E. Limoux.
BAJNSKA, bg. Bosnie, 8 l. S. E. Novibazar.
BAIRAM-Kalesi, bg. Anatolie, 34 l. S. O. Biga.
BAIRAMIDJÉ, vl. Anatolie, 25 l. S. O. Biga.
BAIROUT, vl. m. riv. Syrie, 25 l. N. Acre; 12,000 h.; évêché grec. Comm. soie écruë, cotonnade.
BAIRRO, vg. Brésil, prov. Saint-Paul.
BAITOU, fort Hind., 25 l. N. Oumravatty.
BAIX, bg. Fr., 3 l. E. Privas, sur le Rhône.
BAJA, vl. Hong., 11 l. N. Zombor, 4,900 h.; —bg. Naples, 5 l. N. Capoue; — de Rama, bg. Valachie, 10 l. N. E. Neu-Orsova.
BAJNA, 2 vgs. Hong., 4 l. S. Gran, 6 l. N. Neutra.

BAK-Boulan, rv. Asie, du Khaltai au Kangour.
BAKE-BAKE, pays Guinée inf., roy. Anziko.
BAKEL, vg. Pays-Bas, 9 l. S. E. Bois-le-Duc.
BAKER, rv. Etats-Unis, coule près Plymouth; —le Massachusets, 2 l. E. Salem.
BAKERSFIELD, vg. en Vermont, etc. Franklin.
BAKEWELL, bg. Angl., 4 l. O. Chesterfield.
BAKHA, roy. Nigritie, 250 l. E. Timbouctou.
BAKHANI, vl. capit. du Nouf, 155 l. O. Cachem.
BAKHMATCH, bg. Russ. Eur., 9 l. O. Konotop.
BAKHMOU, p. vl. Russ., 47 l. Ekaterinoslaf.
BAKHTA, gr. rv. Sibérie, du lac As au Jenisei.
BAKHTCHESERAI, vl. Russ. Eur., 6 l. S. Simféropol; palais, mosquées; 6,000 h.
BAKHTCHEVITZA, bg. Servie, 11 l. S. Zvornik.
BAKHTERY, mtgs. Perse, Khouzistan.
BAKLAN, bg. Russ. Eur., 12 l. S. E. Mgline.
BAKLARZÉWO, vl. Pologne, 5 l. O. Suwalki.
BAKONYER-WALD, mtgs. Hong., c. Uzprim.
BAKOU, vl. forte Russie As., Chirvan, côte S. de l'Apchéron. Comm. salpêtre, naphte, etc.
BAKOWA, vl. Moldavie, 18 l. S. O. Iassi.
BAKTA, bg. Hongrie, 4 l. S. E. Bogdany.
BALA, vl. Angl., 5 l. N. E. Dolgelly, près le grand lac Bala; 1,160 h.
BALABA, vl. du roy. Bambara, 35 l. S. O. Sego.
BALABAC, une des Philipp., S. O. Palaouan.
BALABALAGAN, île côte orient. de Bornéo.
BALABÉA, île au N. de la Nlle.-Calédonie.
BALACHEF, vl. Russ. Eur., 43 l. O. Saratof.
BALACLAVA, vl. Russie, 13 l. S. Simféropol.
BALADE, port côte N. E. Nlle.-Calédonie.
BALAG, île Philippines, N. de Samar.
BALAGANSKOI, bg. Sibér., 30 l. N. Irkoutsk.
BALAGATZIA, lac Turq. As., N. E. de Kars.
BALAGHAT, prov. anglaise Hind., bornée N. Beydjapour et Hayderabad, E. Karnatic, S. Salem, O. Kanara; superf. 3,135 l. c.; mtgnes; sol fertile; 1,917,000 h., hindous.
BALAGNIER, vl. Fr., 6 l. O. Ste.-Affrique.
BALAGUER, vl. forte Esp., Catalogne, 23 l. N. O. Barcelone; 3,700 h.
BALAKHNA, vl. Russie Eur., 7 l. O. Nijnéi-Novgorod; 3,000 h. Commerce de blé.
BALAKHTCHINSK, vg. Russie, gouvern. Tomsk.
BALAKLEIA, bg. Russ. Eur., 10 l. S. E. Zmief.
BALAMBANGAN, île inhab., au N. de Bornéo.
BALAMBULOU, vl. Hind., en Maïssour.
BALAMBUAN, roy. S. E. Java; 100,000 h. Sa capit., entre Java et Baly, contient 20,000 h.
BALANCE, p. île Fr., Finistère, arrond. Brest.

- BALANTES, peupl. Sénégal, N. de Bissao.
 BALANZAT, port côte sept. Ivce, Baléares.
 BALARUC, vg. Fr., 5 l. S. O. Montpellier.
 BALASFALVA, bg. Transyl., 6 l. Karlsbourg.
 BALASORE, vl. Hind., 45 l. S. O. Calcutta.
 BALATE, vg. H.-Egypte, 13 l. S. E. El-Cassar.
 BALATON, lac Hongrie, 2 l. Stuhl-Weissemb.
 BALBEK, vl. Syrie, 30 l. N. E. Acre; 5,000 h.
 Ruines de l'anc. *Heliopolis*.
 BALBRIGGAN, vg. Irlande, 7 l. N. Dublin.
 BALBRONN, vg. Fr., 5 l. O. Strasbourg. Vins.
 BALBY, vg. Angl., York, 1 l. S. Doncaster.
 BALCHIKANSK, fort Russie, gouv. Irkoutsk.
 BALCHORAH, p. vl. Hind., 25 l. N. Baraytel.
 BALCLUTHA, vg. en Kentucky, sur le Sandy.
 BALD-EAGLE, mtg. Pennsylv., cté. Bedford;
 —rv. m. état, se jette Susquehannah; —deux
 vgs. m. état, cté. Centre et cté. Lycoming.
 BALD-HEAD, promont. côte N. O. Amériq.
 septent. — Autre côte mérid. Nlle.-Hollande.
 BALD-Mountains, branche de l'Alleghany.
 BALDENBURG, vl. Prusse, 29 l. O. Danzig.
 BALDERIA, vg. Lomb.-Vénit., 7 l. E. Vérone.
 BALDERN, vl. Wurtemb., 4 l. N. Neresheim.
 BALDERNOCH, vg. Ecosse, 3 l. E. Dunbarton.
 BALDICHIERI, vg. Piémont, 2 l. N. O. Asti.
 BALDJOUNG, mtg. Tibet, prov. Thsang.
 BALDO (MONTE), mtg. Italie, prov. Vérone.
 BALDOCK, bg. Angl., 6 l. N. Hertford.
 BALDON, vg. Courlande, 9 l. E. Mitau.
 BALDUINSTEIN, vg. Nassau, 1 l. S. O. Diez.
 BALDWIN, cté. Etats-Unis, Alabama; *Fort-Stoddart*, capit.; —autre en Géorgie; *Milledgeville*, ch.-l.; —vg. Et.-Un., 10 l. O. Portland; —vl. New-York, 3 l. O. La Onéida.
 BALE, BASEL, un des 22 cantons Suisse; borné
 O. France, N. Bade, E. Argovie, S. Soleure;
 24 l. e. superf.; 50,000 h. Sol fertile; comm.
 en vins, fruits, beurre, fromages, bétail, cuir,
 etc. Gouverné par un conseil de 150 membr.
 Nomme 3 députés à la diète. Divisé en 6 distr.:
Bâle, Liestall, Sissach, Waldenbourg, dis-
 trict Inférieur et Birseck. BALE, capit., sur le
 Rhin, 10 l. N. Soleure, 16 l. N. Berne, 123
 E. S. Paris; 16,500 h. Beaux édifices; musée
 d'antiq. Comm. d'entrepôt très actif; manuf.
 BALÉARES, groupe d'îles Esp., Méditerr., 22
 l. des côtes de Valence; au nombre de 5: Ma-
 jorque, Minorque, Ivce, Cabrera, Formentera.
 BALER, vl. côte E. Luçon, 22 l. N. E. Manille.
 BALERNA, bg. Suisse, 2 l. N. O. Côme.
 BALETCHER, vg. Turq. As., 18 l. O. Iuzghat.
 BALFRON, vg. Ecosse, 6 l. O. Stirling, 2,000 h.
 BALFROUCH, gr. vl. Perse, 3 l. N. E. Téhéran.
 BALG, vg. Allem., 1 l. N. Bade.
 BALGA, vg. Prusse, 9 l. S. O. Konisberg.
 BALGACH, vg. Suisse, 4 l. E. Saint-Gall.
 BALI, pays Abyssinie, au sud du Tigré.
 BALI, ou PETIT-JAVA, une des îles de la Sonde,
 E. de Java, O. de Lambok; superf. 260 l. e.
 Sol volcaniq.; riz, coton, tabac, sel; 300,000 h.;
 malais; féroces, indistrieux. Divisé en 8 états:
 Biling, Karang-Assem, Tamanbali, Kloug-
 kong, Tchianger, Mengui, Tavana et Badong.
 —*Bali* (détr. de), entre Bali et Java, 2 l. larg.
 BALIA, pays Guinée, O. du Kankan.
 BALJARRAIN, bg. Esp., 6 l. S. O. St.-Sébastien.
 BALIJ, vl. Hind., 11 l. S. E. Ahmed-Abad.
 BALIK-CHEHER, vl. Anatol., 25 l. S. E. Brousse.
 BALIKESER, vl. Anatolie, 18 l. O. Brousse.
 BALIN, bg. Russie Eur., 6 l. N. Kamenetz.
 BALIZE, port anglais, Mexique, embouch. de
 la *Balize*, baie de Honduras; 200 maisons.
 — Fort Etats-Unis, 30 l. S. E. Nll.-Orléans.
 BALKAN (anc. *Hæmus*), mtgs. Turq. Eur.,
 s'étend. des mtgs Dinariques à la mer Noire,
 sépar. la Romélie de la Servie et Bulgarie. —
 Golfe mer Caspienne, côte Turcomanie.
 BALKANI, vg. Russie As., 3 l. N. Bakou.
 BALKH, pays Afghanistan (anc. *Bactriane*),
 borné N. E. Boukharie, S. Khoraçan; superf.
 286 l. e.; 1,000,000 h., cultivateurs, no-
 mades ou commerçans. Grains, riz, tabac.
 BALKH (*Bactra*), capit.; vl. grande et com-
 merc.; 7,000 h.; 95 l. N. Caudahar.
 BALKHACHI, gr. lac Kalmoukie fr. Chine.
 BALLAGHAN, cap. côte E. Irlande, cté. Louth.
 BALLAHAI, p. vl. Hind., 15 l. E. Mangalore.
 BALLANTRAE, vg. Ecosse, 10 l. S. Ayr.
 BALLAPOUR, vl. Hind., 5 l. O. Acoiah.
 BALLAS, vg. H.-Egypte, 4 l. S. Denderah.
 BALLASINORE, vl. Hind., 17 l. Ahmedab.
 BALLECOUGAN, une des îles Soutou.
 BALLENA, cap. N.-Grenade, emb. de la Jama.
 BALLEMBERG, vl. Bade, 2 l. S. O. Boxberg.
 BALLENS, vg. Suisse, 5 l. O. Lansanne.
 BALLENSTÄDT, vl. Anhalt, 6 l. Fernbourg.
 BALLEROY, bg. Fr., 3 l. S. Bayeux; 1,180 h.
 BALLESTERO, bg. Esp., 4 l. N. E. Alcaraz.
 BALLESTERO, bg. Esp., 4 l. S. Ciudad-réal.
 BALLJAGHAUT, bg. Hind., près Calcutta.
 BALLIAH, p. vl. Hind., 27 l. E. Bénarès.
 BALLICOTTON, p. île côte S. Irlande.
 BALLIGROD, bg. Gallicie, 5 l. S. Sanok.

BALLIMONEY, vg. Irl., 10 l. N. Antrim.
 BALLIMORE, vl. Irl., 4 l. N. E. Athlone.
 BALLINA, p. vl. Irl., 8 l. N. E. Castlebar.
 BALLINAHINCH, vl. Irl., 4 l. Downpatrick.
 BALLINASLOE, vl. Irlande, 13 l. E. Galway.
 BALLINROBE, vl. Irlande, 6 l. S. Castlebar.
 BALLINTOY, vg. Irlande, 13 l. N. Antrim.
 BALLIPOTTA, p. vl. Hind., 30 l. O. Kottack.
 BALLITONGHY, p. vl. Hind., Bengale.
 BALLOCK, une des Soudan, N. E. de Bornéo.
 BALLON (le), vl. Fr., 5 l. N. du Mans.
 BALLORE, p. vl. Hind., 7 l. S. E. Surate.
 BALLRECHTEN, vg. Bade, 4 l. Freybourg.
 BALLSTOWN, ch. -l. cté. Saratoga, New-York,
 9 l. N. Albany; 2,400 h. — BALLSTOWN-SPA,
 vg. New-York, 8 l. N. Albany. Eaux min.
 BALLY, vl. côte E. Lombok, îles de la Sonde.
 BALLYCASTLE, vl. Irlande, 13 l. N. Antrim.
 BALLYDONAGAN, baie côte S. O. Irlande.
 BALLYELA, baie côte O. Irlande, cté. Clare.
 BALLYHACK, vg. Irl., 4 l. S. New-Ross.
 BALLYHAYS, vg. Irlande, 2 l. N. E. Cavan.
 BALLYMENAGH, vg. Irl., 4 l. N. Antrim.
 BALLYNAFLASH, vg. Irl., 4 l. S. Wicklow.
 BALLYNAHINGH, vg. Irl., 14 l. O. Galway.
 BALLYNAKILL, vg. Irl., 16 l. O. Galway. —
 Vl. Irlande, 4 l. S. Maryborough.
 BALLYNASKELLIG, baie côte S. O. Irlande.
 BALLYRAGGET, vg. Irl., 4 l. N. Kilkenny.
 BALLYSHANNON, vl. Irl., 4 l. S. Donegal.
 BALLYTIEGH, baie côte S. Irl., cté. Wexford.
 BALM, vg. Suisse, 4 l. S. O. Soleure.
 BALMACEH, bg. Egypte, 16 l. S. Benyouyf.
 BALMAGHIE, vg. Ecosse, 4 l. N. Kircudbright.
 BALME, vg. Savoie, 9 l. N. O. Turin; grotte
 curieuse. — Vg. Fr., 3 l. N. Crémieu; grotte.
 JALMERINOCK, vg. Ecosse, 2 l. N. Cupar.
 BALONGO, îles golfe Bengale.
 BALORT, fort Hindoust., 2 l. N. Cananore.
 BALOUDION, p. vl. Anatol., 9 l. E. Aphium.
 BALOULI, vg. Syrie, 12 l. S. Antioche.
 BALOUMBA, p. vl. Hind., 30 l. N. Djouanagor.
 BALQUHIDDER, vg. Ecosse, 7 l. Dunblane.
 BALSALL-Temple, vg. Anglet., cté. Warwick.
 BALSAM, vg. Italie, 2 l. N. Milan; 1,200 h.
 BALSAR, bg. N.-Grenade, 30 l. N. Guayaquil.
 BALSARENY, bg., Esp. 13 l. N. Barcelone.
 BALSFIORD, gfe Norvège, hailliage Finmark.
 BALSRODE, vg. Flandre, 1 l. Dendermonde.
 BALST, bg. Russie, gouv. Vilna, 11 l. N. Tilsit.
 BALSTALL, bg. Suisse, 4 l. N. E. Soleure.
 BALTA, vl. Russie, 7 l. S. Olgopol; 1,200 h.

BALTAR, vg. Portug., 4 l. E. Porto.
 BALTCHIK, bg. Bulgarie, 25 l. S. E. Silistri.
 BALTIISKOI, vl. Esthonie, 9 l. O. Revel.
 BALTIMORE, cté. Etats-Unis, en Maryland,
 borné N. Pennsylvanie, S. E. baie de Chesapeake;
 96,000 h. Chef-l. BALTIMORE, sur le Patapsco,
 14 l. N. Washington, 36 l. S. O. Philadelphie;
 63,000 h.; belle et gr. vl.; université;
 port spacieux, très-commerçant; — Deux vgs.
 Etats-Unis. l'un en Delavare, cté. Sussex;
 l'autre en Vermont, 4 l. Windsor.
 BALTIMORE, vl. Irlande, 16 l. S. O. Corck.
 BALTINGLASS, vl. Irl., 12 l. S. O. Dublin.
 BALTIQUE, mer d'Europe, s'étend entre 53°
 55' et 65° 50' lat. N., et entre 7° 25' et 28°
 long. E. Baigue à l'E. Russie, S. Prusse et Mecklenbourg,
 O. Danemark et Suède; 3251 long. Sa partie
 septentr., formée par l'archipel Aland, est le golfe de Botnie.
 BALTO-VERDIE, vg. Valachie, 10 l. Widdin.
 BALTRUM, p. île Hanovre, prov. Ost-Frise.
 BALVE, vl. Prusse, 3 l. S. O. Arensburg.
 BALWIERZISKI, vl. Polog., 8 l. Marienpol.
 BALY, vl. Hind., 8 l. N. E. Mourchedabad.
 BALZAC, vg. Fr., 2 l. N. Angoulême. Safran.
 BALZAS, vl. Pérou, 46 l. N. E. Truxillo.
 BALZOLA, vl. Etats Sardes, 1 l. N. Casale.
 BALZORANO, bg. Naples, distr. d'Avizzano.
 BAMALA, p. vl. Hind., 25 l. S. Hayderabad.
 BAMBA, prov. partie S. O. Congo, s'étend de
 l'Ambriz à la Coanza, le long de l'Océan. Or,
 argent, cuivre, fer, plomb, etc. *Bamba*,
 capit., 30 l. S. San-Salvador.
 BAMBA, bg. Esp., 3 l. O. Valladolid; — autre
 à 3 l. de Zamora.
 BAMBARA, vl. ruinée Hind., 8 l. O. Tattah.
 BAMBARA, roy. Nigritie, borné N. Birou et
 Massina, E. Baedou, Douwara et Garou;
 S. Kong, O. Sénégal; sa long. d'E. à O.
 150 l.; du N. au S. 100 l. *Ségo*, capit.
 BAMBAROUGUE, rv. Guinée infér., sépare
 le Benguela des Gimbébas; se jette Océan.
 BAMBERG, vl. Bavière, sur la Regnitz, 17 l.
 E. Wurtzbourg; archevêché; édifice, bibliothèque;
 16,500 h. Jardins renommés.
 BAMBOUH, vg. Syrie, 13 l. N. E. Alep.
 BAMBOUK, roy. Sénégalie, borné N. Kadjaaga,
 E. Sénégal, O. Bondou, S. Satadou et Konkodon;
 60,000 h., mandingues.
 BAMBROUGH, vg. Angl., 2 l. E. Belford.
 BAMBRUGGE, vg. P.-Bas, 4 l. N. O. Utrecht.
 BAMBUHY, rv. Brésil, se jette St.-Francisco

- BAMGANGA**, gr. rv. Hind., dans le Nagpour.
BAMGHOR, p. vl. Hind., 131 S. E. Djéypour.
BAMJAN, vl. Afghanistan, 27 l. N. O. Caboul.
BAMINY, ile golfe du Bengale.
BAMM, vl. Perse, 50 l. S. E. Kerman.
BAMMAKOU, vl. du Bambara, 76 l. S. O. Ségo.
BAMPOU, vl. Birman, 5 l. N. Quan-tong.
BAMPOUR, p. vl. Hind., 16 l. E. Tchampanyr.
BAMPOURA, fort. Hind., 16 l. S. Kota.
BAMPTON, bg. Angl., 7 l. N. Exeter; 1,640 h.
 — Autre 5 l. O. Oxford; 1,460 h.
BAMRAGOR, fort. Hind., 28 l. N. O. Kottack.
BANOVICS, bg. Hongrie, 5 l. S. E. Trencsen.
BANAGHER, p. vl. Irlande, 7 l. S. Athlone.
BANALBUFAR, p. vl. Majorque, 4 l. Palma.
BANAL-GRANZE, gouvern. Hongrie, forme la Hongrie militaire; borné N. comitat Temeswar et Krassova, E. Transylvanie et Valachie, S. Servie, O. Esclavonie militaire et Tschakistes; superf. 401 l. c.; 174,600 h.
BANANES, îles Océan, côte O. Guinée supér.
BANARES, bg. Esp., 9 l. O. Logroño. [djerate].
BANASS, 2 rvs. Hind., prov. Adjemyr et Gou.
BANAT-GRANZE, généralat Croatie, borné N. comitat Agram, E. et S. Esclavonie et Bosnie, O. génér. Karlstadt; superf. 138 l. c.; 96,300 h.
BANAUL, distr. Hind., prov. Cachemyr. [tam].
BANAVARAM, vl. Hind., 27 l. N. O. Seringapabong.
BANBONG, vl. de l'Annam, 20 l. N. Quinhon.
BANBURY, bg. Angl., 8 l. N. Oxford; 3,400 h.
BANCA, une des îles de la Sonde, E. Sumatra (dont elle est séparée par le *détroit de Banca*, long de 34 l. sur 4 à 7 large); 52 l. long. sur 9; 13,000 h., chinois, malais, ou indigènes. Mines d'étain. Appartient aux Hollandais. — P. vl. côte occid. Banca.
BANCALAN, une des Philip., S. O. Palaouan.
BANCAPOUR, vl. ruinée Hind., 15 l. S. Darwar.
BANCARO, rv. Guinée infér., se jette Zaire.
BANCO, vl. Colombie, 62 l. S. Ste.-Marthe.
BANDA, groupe de 10 îles, mer des Moluques, 46 l. E. S. E. Amboine; 6,000 h. Muscades et maci. Possessions holland. — Roy. Guinée au N. du Soko, E. du Gaman; tributaire des Achantis; sa capit. est à 67 l. N. E. Coumassie.
BANDAH, vl. Hind., 34 l. O. Allah-abad. — Oasis de la Nubie, 15 journées de Sennaar.
BANDE, vg. Esp., 9 l. S. Orense. Eaux min.
BANDEL, vl. ile Nippon, princip. Nagatto; — d'Agoo, port. côte d'Ajan, 100 l. Guardafui.
BANDERMASSIN, vl. et roy. au S. E. Bornéo.
BANDICALET, vg. Fr., 9 l. S. O. Périgueux.

- BANDITTI**, une des îles de la Sonde.
BANDJAOUR, vl. Afghanistan, 44 l. E. Caboul.
BANDON, vl. Irlande, sur le *Bandon*, 5 l. S. O. Cork; 14,120 h. Toiles, laines; marchés.
BANDOUGHOR, vl. Hind., 29 l. N. Mandla.
BANERAS, p. vl. Esp., 81 l. N. Alicante; 2,200 h.
BANEZA, p. vl. Esp., 9 l. S. O. Léon.
BANFF, cté. marit. Ecosse, borné N. Murray-Frith, E. et S. Aberdeen, O. Murray et Inverness; 80 l. c. superf.; sol mtigneux; antiquités; 43,600 h. *Banff*, ch.-lieu, 24 l. N. E. Edinbourg; 3,900 h.; manufact.; port.
BANGA, vl. du Congo, 32 l. S. O. San-Salvador.
BANGAH, p. vl. Hind., 13 l. E. Silhet.
BANGALLAN, vl. capit. de l'île Madoura.
BANGALORE, gr. vl. Hind., 66 l. O. Madras.
BANGANAPILLY, p. vl. Hind., 26 l. S. E. Adoni.
BANGASSI, vl. cap. du Fouladou, Sénégalie.
BANGERMO, p. vl. Hind., 16 l. O. Laknau.
BANGEY, îles grand Océan, O. de Kulla.
BANGOR, vl. épisc. Anglet., 4 l. N. E. Caernarvon. — Vl. et port Irlande, 4 l. N. E. Belfast. — Vg. Fr., ile Belle-Isle, Morbihan; 1,250 h. — Vg. Etats-Un., en Maine, ch.-l. du cté. Penobscot, 42 l. N. E. Portland; 1,220 h.; — autre en New-York, 6 l. O. Malone.
BANGPHI, p. vl. Hind., 11 l. S. O. Djemlah.
BANGPOUR, fort Hind., 35 l. N. E. Delhy.
BANGSE KHOTON, vl. Mandchourie.
BANGUEY, gr. ile inhabitée au N. de Bornéo.
BANGVARRA, p. vl. Hind., 19 l. S. Surate.
BANHAM, vg. Anglet., 6 l. S. O. Norwich.
BANHANGOR, p. vl. Hind., 37 l. S. Bénérès.
BANHO, bg. Portug., 5 l. N. E. Viseu; 1,800 h.
BANIANI, bg. Servie, 13 l. S. O. Belgrade.
BANIAS, p. vl. Syrie, 22 l. N. E. Tripoli. — Vg. Syrie, 13 l. S. O. Damas, sur le *Banias*.
BANICA, bg. St.-Doming., 25 l. S. E. du Cap.
BANJAK, ile côte occid. de Sumatra.
BANK, vg. Hongrie, comitat Nograd. — Port Amér. russe, côte occid. archip. Roi-Georges.
BANKAM, îles, archipel des Mulgraves.
BANKELA, ile E. de l'île Célèbes.
BANKOK, vl. commerc., roy. et à 151 S. Siam.
BANKOSEI, p. vl. roy. et à 35 l. S. O. de Siam.
BANKS, terre dans la mer Polaire, Amér., découverte en 1820. — Ile cté Amér. sept., par 53° 24' lat. N. — Îles, archipel des Nilles-Hébrides. — Ile S. E. Nlle-Zélande, par 43° 45' lat. S. — Détroit sépar. ile Clark de Diémen.
BANKY, vl. Hindoustan, 11 l. O. Kottack.
BANKYBAZAR, p. vl. Hind., 5 l. N. Calcutta,

BANKYPOUR, vg. Hind., 2 l. O. Patnah.
 BANN, rv. Irlande, prov. d'Ulster, cté. Down.
 BANNALEC, bg. Fr., 7 l. E. Quimper; 4 700 h.
 BANNANAL, rv. Brésil, prov. St.-Paul.
 BANNASOU, vl. capit. de l'Akim, Guinée.
 BANNEG, p. île Fr., entre Ouessant et la côte.
 BANNEGON, bg. Fr., Cher 4 l. St.-Amand.
 BANNIO, vg. Etats Sardes, 5 l. S. O. Ossola.
 BANNISTER, rv. Etats-Unis, en Virginie.
 BANNOCKBURN, vg. Ecosse, 2 l. S. Stirling.
 BANNOW, vl. Irlande, 7 l. S. O. Wexford. —
 Bg. Moravie, 1 l. S. Hungarischbrod; eaux m.
 BANOBAREZ, bg. Esp., 17 l. S. O. Salamanque.
 BANOLAS, p. vl. Esp., 3 l. N. Girone; 3,000 h.
 BANON, vg. Fr., 4 l. N. O. Forcalquier.
 BANOS, plus. bgs. Esp.: — 9 l. N. Jaen; — 2 l. S. Palencia; — 17 l. S. Salamanque; 1,500 h.; bains; — 5 l. O. Logroño; — de Rioja, 10 l. O. Logroño; — de Rio Tobia, 7 l. S. Logroño; — de Valdearados, 13 l. S. Burgos.
 BANOS, 2 bgs. Nlle.-Grenade, 30 l. et 63 l. S. Quito. — Bg. Pérou, 40 l. N. O. Tarma.
 BANOS, vg. île Luçon, 12 l. S. E. Manille.
 BANSDA, p. vl. Hind., 14 l. S. E. Surate.
 BANSEY, p. vl. Hind., 14 l. N. O. Gorekpour.
 BANSTEAD, vg. Anglet, 6 l. E. Guildford.
 BANSVARRA, vl. Hind., 18 l. E. Doungorpour.
 BANTAM, prov. île Java, extrém. occid.; 35 l. de l'E. à l'O.; 230,000 h. Poivre, riz. *Bantam*, ch.-l., 20 l. O. Batavia; autref. tr.-commerc.
 BANTELN, vg. roy. et à 8 l. S. de Hanovre.
 BANTOUZEL, vg. Fr., Nord, 3 l. S. Cambrai.
 BANTRY, p. vl. et baie Irlande, 14 l. O. Cork.
 BANTWAA, p. vl. Hind., 10 l. O. Djounagor.
 BANUELOS, bg. Esp., 7 l. N. E. Burgos.
 BANVILLE, vg. Fr., Seine-Inf., 9 l. N. Rouen.
 BANWELL, vg. Anglet, 7 l. O. Bath; 1,430 h.
 BAOL (roy. Sénégalie, au S. du Cayor.
 BAONS (les), vg. Fr., 1 l. N. E. Yvetot.
 BAOUSK, vl. Courlande, 9 l. S. E. Mitau.
 BAPAUME, vl. île Fr., Pas-de-Calais, 5 l. S. E. Arras; 3,145 h. Batistes. — Vg. près Rouen.
 BAPETTAH, p. vl. Hind., 5 l. Nizampatm.
 BAPTCHILD, vg. Anglet., cté Kent. [Rouge.]
 BAQARAH, plaine Egypt., entre Nil et mer
 BAR, p. rv. Fr., coule de Buzancy à la Meuse.
 — Vg. Fr., Corièze, 2 l. N. Tulle; 1,350 h.;
 — autre, Var, 2 l. N. E. Grasse; 1,200 h.
 BAR, deux vls. Hind.: l'une, très-commerc., 8 l. N. E. Bahar; l'autre 11 l. E. Tchampanyr.
 — Vl. Russie, gouv. Podolie, 18 l. N. Mohilef.
 BARABA, steppe Russie, gouv. Tobolsk et

Tomsk, comprise entre l'Irtych et l'Oby, l'Altaï et les rvs. Tara et Toui; 144 l. du N. au S., 95 de l'E. à l'O.; nomb. lacs, marais; habitée par une tribu turque de 3,400 h. [tou.]
 BARABICH, arabes, entre Agably et Timbouchou.
 BARABRAS, tribus nomades Nubie, O. du Nil.
 BARACOA, vl. côte Cuba, 35 l. N. San-Jago.
 BARADJOUN, bg. Perse, 42 l. O. Schiraz.
 BARAHATA, vl. Hind., 17 l. N. O. Sirinagor.
 BARAHONA, 2 bgs. Espag.: l'un 12 l. N. E. Ségovie; l'autre 10 l. S. O. Soria.
 BARAITCH, gr. vl. Hind., 23 l. N. O. Aoudé.
 BARAJAS, bg. Espag., 3 l. N. E. Madrid. — Autre à 11 l. S. E. Guadalaxara.
 BARANELLO, bg. Napl., pr. Sannio; 3,100 h.
 BARANKAH, vg. Egypt., 3 l. S. O. Benysoyul.
 BARANOVKA, bg. Russie, 17 l. O. Jitomir.
 BARANOW, vl. Prusse, 16 l. N. E. Breslau. — Bg. Gallicie, 15 l. N. E. Tarnow. — Bg. Pologne, 10 l. N. O. Lublin.
 BARANQUILLA, port très comm. Nlle.-Grenade, emb. Magdalena, 22 l. N. E. Carthagène.
 BARANTCHINSK, vg. Russ., 53 l. N. E. Perm.
 BARANTYA, comitat Hongrie, borné N. Tolna, E. Baes, S. Verocze, O. Schumegh; 204,000 h. Pays montagneux, fertile; bouille. Ch.-l. *Pets.*
 BARARUA, bg. Brésil, 15 l. N. O. Barcellos.
 BARAS, vl. Mongolie, 270 l. N. O. Péking.
 BARASDJOUN, gr. bg. Perse, 6 l. Déliéké.
 BARASOAIN, bg. Esp., 4 l. S. E. Pampelune.
 BARATAEVKA, vg. Russ. Eur., 5 l. S. Volsk.
 BARATARIA, île et lac de la Louisiane.
 BARATOUmah, vg. Barcah, 50 l. S. Derne.
 BARAU, bg. Bohême, 6 l. S. O. Pisek.
 BARAVOE, baie et vg. côte S. E. ile Yell.
 BARBA, bg. Russ. Eur., 6 l. S. E. Mozir.
 BARBACENA, p. vl. Brésil, 18 l. S. O. Villavica. — Bg. Portug., 4 l. N. O. Elvas.
 BARBACOAS, vl. Nlle.-Grenade, 46 l. N. Quito; — autre 80 l. S. O. Caraccas.
 BARBADE, île, Antilles, par 13° 10' lat. N. et 62° long. O.; superf. 24 l. c.; 116,000 h. *Bridgetown*, capit. Sucre, coton, indigo. Appart. à l'Anglet.; revenus 28 à 30 millions fr.
 BARBADILLO, 3 bgs. Esp., 10 l. S. Burgos.
 BARBADOS, gr. rv. Brésil, prov. Mato-Grosso.
 BARBAGIA, contrée Sardaigne, divis. Cagliari.
 BARBANIA, vg. Etats Sardes, 4 l. N. O. Turin.
 BARBARANO, vg. Illyrie, 20 l. S. E. Trieste.
 BARBANT (St.-), vg. Fr., 4 l. N. O. Bellac.
 BARBANTANE, bg. Fr., 2 l. S. O. Avignon.
 BARBAR, dist. du roy. Dongolah, sur le Nil.

- BARBARA (*santa*), bg. Brésil, 100 l. N. E. Barcellos; — autre 13 l. N. E. Villarica. — Pet. vl. Chili, île de Laxa. — Port côte S. Curaçao. — Vl. Nlle.-Californie, 70 l. S. E. Monterey. — Vl. Nlle.-Grenade, prov. Antioquia. — Vg. Brésil, 25 l. S. O. Portalègre.
- BARBARA, bg. Etats Rom., 9 l. O. Ancone.
- BARBARANO, bg. Lomb.-Vén., 41 l. S. Vicence.
- BARBARICHKI, bg. Russ., 17 l. N. O. Vilna.
- BARBARICHE, vaste contrée Afriq. sept., entre 23° 30' et 37° 30' lat. N., et entre 26° long. E. et 14° long. O.; 900 l. de l'E. à l'O.; bornée E. Egypte, N. Méditerranée, O. océan Atlantiq., S. Sahara. Renferme : à l'O. empire Maroc; au centre Alger et Tunis; à l'E. Tripoli.
- BARBAS, cap, en Afrique, côte du Sahara.
- BARBASA, vl. Nlle.-Grenade, prv. Antioquia.
- BARBASTRO, vl. Espag., 11 l. S. E. Huesca.
- BARBATA, rv. Esp., prov. de Grenade.
- BARBATRE, p. vl. France, île Noirmoutiers.
- BARBAUTAN, vg. Fr., 14 l. N. Auch. Bains.
- BARBAZAN, vg. Fr., 31 l. St.-Gaudens. Eaux m.
- BARBE (Ste.-), île à l'O. de Bornéo.
- BARBENÇON, vg. Pays-Bas, 8 l. S. E. Mons.
- BARBERINO, deux vgs. Toscane: l'un 2 l. O. Scarperia; l'autre 6 l. S. Florence.
- BARBEROUGE, vg. Fr., Manche, pr. Mortain.
- BARBERY, vl. Ceylan, 3 l. S. E. Kaltoura.
- BARBEZIEUX, vl. Fr., Charente, 7 l. S. O. Angoulême, 129 S. O. Paris; sous-préf.; 2,450 h. Gr. commerce grains et comestibles.
- BARBIANELLO, vg. Piémont, 4 l. Voghéra.
- BARBO, rv. Guatemala, prov. Honduras.
- BARBOLLA, bg. Esp., 9 l. N. E. Ségovie.
- BARBONA, vg. Lomb.-Vén., 81 l. S. O. Padoue.
- BARBONNE, bg. Fr., 14 l. S. Châlons-sur-M.
- BARBORA, vl. côte Adel, 70 l. N. E. Aaux.
- BARBOUDE, île, Antilles; appart. aux Anglais.
- BARBOURVILLE, vg. Kentucky, cté. Knox.
- BARBUE, rv. Etats-Unis, en Michigan.
- BARBURATA, p. île baie de Honduras.
- BARBY, vl. Et. Pruss., 6 l. S. E. Magdebourg.
- BARCA, bg. Esp., 6 l. S. O. Soria. — Bg. Portugal, 4 l. N. Braga; 1,800 h.
- BARCAH (*Cyrénaïque*), territ. Barbarie, bornée N. Méditerranée, E. Egypte, S. désert Lybie, O. roy. Tripoli, dont il dépend; 200 l. de l'E. à l'O.; 100 du N. au S. *Derne*, ch.-l. La partie occid. seule est fert.; le reste désert de sable.
- Vl. sur la côte du désert, 40 l. O. Derne.
- BARCALIS, île côte orient. Sumatra.
- BARCARROTA, vl. Espag., 9 l. S. Badajoz.
- BARCELLOS, vl. Portugal, 4 l. O. Braga; 3,900 h. — Deux vgs. Brésil, prov. Bahia et Guyane.
- BARCELONA, vl. Colombie, ch.-l. de prov., 16 l. S. O. Cumana; 14,100 h. Commerce.
- BARCELONE, BARCHINO, vl. forte Esp., cap. de la Catalogne, 114 l. N. E. Madrid, 35 l. S. O. Perpignan; 150,000 h., commerc. ou marins. Port sur la Méditerranée. Université, collège; établis. public; promenades remarqu. — *Barcelonette*, faubg. de cette ville; 5,000 h.
- BARCELONNE, p. vl. Fr., Gers, 15 l. O. Auch.
- BARCELONNETTE, vl. Fr., B.-Alpes, 12 l. N. E. Digne; sous-préf.; 2,140 h. Fabriqu. de cadis et draperies.
- BARCELOR, vl. Hind., 21 l. N. Mangalore.
- BARGENA, 2 vgs. Esp.: l'un 6 l. N. E. Burgos; l'autre 11 l. N. Palencia.
- BARGENA, 2 vgs. Esp.: l'un à 7 l. S. Santander; l'autre 12 l. S. O. Vitoria.
- BARCHETA, vg. Esp., 2 l. N. E. San-Felipe.
- BARCHFELD, bg. Hesse, 3 l. Schmalkalden.
- BARCHIN, bg. Esp., 11 l. S. Cuença.
- BARCIAL, bg. Esp., 11 l. N. O. Valladolid.
- BARCIENSE, bg. Esp., 5 l. N. O. Tolède.
- BARCILLONNETTE, vg. Fr., 4 l. S. O. Gap.
- BARCIN, vl. Et. Pruss., 7 l. S. Bromberg.
- BARCO, bg. Esp., 14 l. S. O. Avila.
- BARO, vg. Piémont, 9 l. S. E. Aoste. — Vg. Fr., Puy-de-Dôme, 3 l. S. O. Issoire. Eaux m.
- BARDAKLU, vg. Anatolie, 14 l. S. E. Kutabieh.
- BARDENBERG, vg. Prusse, 1 l. Aix-la-Chap.
- BARDENITZ, vg. Et. Pruss., 8 l. S. Potsdam.
- BARDI, bg. Italie, 12 l. S. O. Parme.
- BARDIA, vl. roy. et à 95 l. S. O. Siam.
- BARDINETTO, bg. Et. Sardes, 5 l. N. Albenga.
- BARDIS, vg. H.-Egypte, 1 l. S. E. Girgeh.
- BARDOL, rv. Arabie, prov. Hedjaz.
- BARDOLINO, vg. Lomb.-Vén., 5 l. O. Vérone.
- BARDOLY, p. vl. Hind., 5 l. E. Surate.
- BARDON, rv. Norvège, diocèse Nordland.
- BARDONNÈCHE, bg. Piémont, 7 l. O. Susse.
- BARDOWIECK, bg. Hanovre, 1 l. Lunebourg.
- BARDSEY, île côte O. Galles, N. baie Cardigan.
- BARDSTOWN, p. vl. du Kentucky, cté. Nelson.
- BARE, île au N. E. de la Nouvelle-Zélande.
- BAREILY, gr. vl. Hind., 50 l. E. Dehly, 67,000 h.
- BARENTHAL, vl. Saxe, 7 l. S. Dresde.
- BARENSTEIN, vg. Fr., 8 l. S. E. Sarguemines.
- BARENJTIN, vg. Fr., Seine-Inf., 4 l. N. Rouen.
- BARENTON, bg. Fr., 2 l. S. E. Mortain; 3,120 h.
- BARENTRUP, bg. Lippe-Detmold, 5 l. Hameln.
- BARETE, bg. Naples, 3 l. N. O. Aquila. Bains.

- BARETONS, vallée Fr., B.-Pyrénées, S. Oléron.
 BAREY, p. vl. Hindoust., 181 E. Bénarès.
 BARFLEUR, bg. marit. Fr., 61 E. Cherbourg.
 BARGA, bg. Toscane, 7 l. N. Lucques; 2,000 h.
 BARGACHAN, bg. Mandchourie.
 BARGE, bg. Piémont, 41 N. O. Saluces; 6,000 h.
 BARGEMONT, p. vl. Fr., Var, 51 N. E. Draguignan; 1,800 h. Patrie de Moréri.
 BARGHÈ, vg. Lomb.-Vénit., 5 l. N. E. Brescia.
 BARGON, roy. Soudan S. O. Dialiba; *Nak*, ch.-l.
 BARGOUCHAD, vl. Perse, Eryvan, sur l'Aras.
 BARGOUZINE, rv. Sibérie, gouv. Irkoutsk, se jette lac Baikal; long. 80 l. — *Bargouzinsk*, vl. sur ses bords, 80 l. N. E. Irkoutsk.
 BARIAM, vg. Angl., 2 l. S. E. Cantorbéry.
 BARI (TERRE DE), prov. du roy. Naples, bornée N. Adriatique, E. prov. Otrante, S. Basilicate, O. Capitanate; sup. 200 l. c.; 300,000 h. Très fertile et bien cultivée; salines, salpêtre. *Bari*, ch.-l., 52 l. E. Naples; archevêché; 19,000 h. Port sur l'Adriatique; comm. étendu.
 BARI, vg. Sardaigne, 201 N. E. Cagliari; 1,300 h.
 BARICH, rv. Russ. Eur., gouv. Simbirsk, se jette Soura; — *Barichkaia*, vl., 25 l. O. Simbirsk.
 BARICOURT, bg. Fr., Ardenn., 61 E. Vouziers.
 BARIGIANO, bg. Naples, 51 S. Aquila; 2,000 h.
 BARILE, bg. Naples, 11 S. E. Melfi; 3,000 h.
 BARIN, tribu monghole, à 270 ly. N. de Peking.
 BARING, îles archipel des Maldives.
 BARISZ, bg. Gallicie, 8 l. N. E. Stanislawow.
 BARJAC, vl. Fr., Gard, 7 l. E. Alais; 1,400 h.
 BARJOLS, vl. Fr., 91 O. Draguignan; 3,500 h.
 BARKA, vl. marit. Arabie, 13 l. N. O. Mascat. — Vg. Hongrie, 2 l. N. O. Torna.
 BARKAL, ruines magnif. Nubie, 201 Dongolah.
 BARKAN, île côte Arabie, S. Bahr-el-Acabah.
 BARKHAMSTEAD, bg. Et.-Un., 61 Lichfield.
 BARKING, bg. Angl., cté. Essex, 21 E. Londres.
 BARKOUL, vl. Chine, 15 l. N. Khamil.
 BARLASSINA, vg. Lomb.-Vénit., 5 l. N. Milan.
 BARLEBEN, vg. Et. Pruss., 2 l. N. Magdebourg.
 BAR-LE-DUC, vl. Fr., ch.-lien et préfet. de la Meuse, 50 l. E. Paris; 10,000 h.; tribunaux. Comm. sapins, chênes; laines, vins, confitures.
 BARLETTA, vl. Naples, 12 l. N. Bari; 17,700 h.
 BARLOW, vg. de l'Ohio, 3 l. O. Marietta.
 BARMEN, vallée Etats Pruss., prov. Clèvesberg; 18,800 h. Nomb. fabr. *Gemark*, ch.-l.
 BARMOE, île côte S. E. Norvège; — autre dans la baie Ulfsvaag.
 BARMOUTH, p. vl. Galles, 41 S. O. Dolgelly.
 BARMSTEDT, bg. Danem., 7 l. N. Hambourg.
 BARNACK, vg. Angl., 31 N. O. Péterborough.
 BARNAGORE, p. vl. Hind., 1 l. N. Calcutta.
 BARNAOUL, vl. Sibér., 81 S. Tomsk; 6,000 h.
 BARNARD, vg. Vermont, 81 N. O. Windsor.
 BARNARDSTON, vg. Massach., 21 Greenfield.
 BARNEGAT, baie New-Jersey, cté. Mouth. — Vg. New-York, cté. Dutchess.
 BARNES, vg. Angl., 21 S. O. Londres; 1,240 h.
 BARNESLEY, bg. Angl., 5 l. E. Huddersfield.
 BARNESVILLE, vl. état Ohio, cté. Belmont.
 BARNET, vg. en Vermont, cté. Calédonie.
 BARNEVELD, vg. P.-Bas, 81 N. O. Arnheim.
 BARNEVELT, fort côte occid. île Batavia.
 BARNEVILLE, bg. Fr., 6 l. S. O. Valognes.
 BARNIM (NIEDER), cercle Et. Pruss., régence Posdam; — (OBER), *idem*, ch.-l. Freinwalde.
 BARNOLDSWICK, vg. Angl., 31 S. Skipton.
 BARNSTABLE, vl. Anglet., 13 l. N. O. Exeter; 5,100 h. — Vl. marit. Massachusetts, 25 l. S. E. Boston, chef-l. du cté. même nom; 3,825 h.
 BARNSTADT, vl. Bohême, 11 l. N. Kopiggratz.
 BARNSTEAD, vg. N.-Hampshire, 91 Concord.
 BARNWELL, cté. Caroline-Sud; 14,750 h.
 BARO, bg. Russ. Eur., 14 l. N. E. Saratof.
 BAROÛCHE, vg. Fr., Orne, 2 l. S. E. Domfront.
 BARODA, gr. vl. Hind., capit. des états de Guy-kavar, 30 l. N. Surate; 100,000 h. Tissus coton.
 BAROMLIA, bg. Russ. Eur., 24 l. N. Kharkhof.
 BARONISI, vg. Naples, 2 l. N. Salerne.
 BAROTCH, vl. forte Hind., 14 l. N. Surate.
 BAROUS, vl. côte occid. Sumatra, capit. du pays des Battas; 90 l. N. O. Padang. Commerce.
 BAROVER, p. vl. Hind., 7 l. N. Bareilly.
 BARQUISIMETO, vl. Col., 63 l. S. O. Caracas.
 BARR, vl. Fr., B.-Rhin, 4 l. Schélestadt; 4,000 h. Eaux-de-vie, grains. — Vg. Ecosse, 6 l. S. Ayr.
 BARR-el-Matha, vg. Nubie, 75 l. S. O. Dongola.
 BARRA, vg. Brésil, 61 N. O. Villa-Boa. — Uno des Hébrides, S. de South-Uist. — Vg. Italie, 1 l. E. Naples; 4,550 h. — P. vl. Hind., 7 l. S. O. Aureng-Abad. — Deux bgs. Brésil: 1° à 85 l. N. Villa-Rica; 2° prov. Pernambuco.
 BARRACOE, vg. roy. Fantî, 45 l. S. Coumassie.
 BARRACONDA, vl. roy. Woulli, 38 l. S. Iedo.
 BARRAD, vl. Arabie, 55 l. N. O. Sana.
 BARRADO, bg. Esp., 24 l. N. E. Caceres.
 BARRAGAN, baie Amér., 101 S. Buenos-Ayres.
 BARRAGORRY, vl. Neypal, 16 l. Catmandou.
 BARRAGOU, roy. Afr., 130 l. S. E. Timbouctou.
 BARRAH, roy. Sénégalie, borné N. roy. Sin. E. Badibou, S. et O. Gambie; 200,000 h. *Barrah-inding*, capit., 65 l. S. St.-Louis. Comm.

- BARRAMOTTY, p. vl. Hind., 19 l. S. Pounah.
 BARRAN, hg. Fr., Gers, 3 l. S. O. Auch.
 BARRAUX, vg. et fort Fr., 8 l. N. O. Grenoble.
 BARRAX, hg. Esp., 10 l. N. Chinchilla; 1,500 h.
 BARRE, vg. Pennsylv., cté. Huntingdon; —vg. New-York, cté. Genessee; —vg. Massachusetts, 24 l. O. Boston; —vg. Vermont, 31. Montpellier.
 BARRÉ, vl. Fr., Lozère, 2 l. S. E. Florac.
 BARRE (la), vg. Fr., Eure, 3 l. S. E. Bernay.
 BARREA, hg. Naples, 7 l. S. Sulmona; 1,100 h.
 BARREDO, hg. Esp., 11 l. S. O. Vitoria.
 BARRÈGES, vg. Fr., H.-Pyrénées, 9 l. S. Tarbes, 229 l. S. E. Paris. Bains renommés.
 BARRÉRO, gr. rv. Brésil, prov. Matto-Grosso.
 BARRÈME, hg. Fr., B.-Alpes, 4 l. S. E. Digne.
 BARREN, ile golfe Bengale, E. de l'Andaman. —Cté. en Kentucky; 10,330 h. — Iles océan Boréal, 31 S. O. cap Elisabeth. —Rv. Et.-Unis, se jette Green-river. — Ile baie Chesapeake.
 BARRIÈRE, îles N. E. de la Nlle.-Zélande.
 BARRIGA-NÈGRA, rv. prov. Buénos-Ayres.
 BARRIGOR, p. vl. Hind., 81 S. O. Bendelkand.
 BARRIMA, rv. Colombie, prov. de Caraccas.
 BARRINGTON, Et.-Unis: fort à 19 l. S. O. Savannah; —vg. Massachusetts, 50 l. O. Boston; —vg. New-Hampshire, 11 l. N. O. Portsmouth; —vg. Rhode-Island, 3 l. S. E. Providence. — Une des îles Gallapagos.
 BARRIO, hg. Esp., 7 l. N. E. Burgos; — autre 10 l. N. E. Guadaluara.
 BARRO, port côte occid. de l'île Célèbes.
 BARROLOUS, peuple Cafrerie, S. du Butus.
 BARROW, rv. Irl., embouch. canal St.-Georges. —Vg. Anglet., 3 l. N. Leicester; 1,300 h.
 BARROWFORD, vg. Angl., 10 l. E. Lancastre.
 BARRY, p. ile Anglet., 2 l. S. O. Cardiff. —Vg. Ecosse, 4 l. S. E. Forfar. —Pet. vl. Hind., 7 l. O. Dholpour. — Distr. Hind., prov. Lahore, comprend Lahore et Amratsayr.
 BARRYH, p. vl. Hind., 9 l. N. E. Tchampanir.
 BARS, comitat de Hongrie, borné N. Thurocz, E. Sohl et Honth, S. Gran et Komorn, O. Neutra; superf. 18 l. sur 9. Sol mtgneux, fertile; 116,000 h. Konisberg, ch.-l. — Bg. Hongrie, 5 l. S. O. Konisberg.
 BARSAC, vg. Fr., 7 l. S. E. Bordeaux. Vins blancs.
 BARSCHAU, vl. Et. Prussiens, 4 l. N. Luben.
 BARSIN, p. vl. Perse, 38 l. N. O. Hérat.
 BARSOE, p. ile Danem., duché Slesvig.
 BAR-SUR-AUBE, vl. Fr., 11 l. E. Troyes, 54 l. S. E. Paris; sous-préfect.; 4,000 h.; ma-
- nufact. toiles; comm. grains, vins, eaux-de-vie; —sur-Ornain, voyez Bar-le-Duc; —sur-Seine, jolie vl. Fr., Aube, 7 l. S. E. Troyes, 46 l. S. E. Paris; sous-préf.; 2,300 h. Grains.
 BART, vg. Pennsylvanie, cté. Lancastre.
 BARTCHOUK, vl. Petite-Boukarie.
 BARTEN, vl. Prusse, 4 l. N. Rastenburg.
 BARTENSTEIN, vl. Prusse, 5 l. S. O. Friedland; 3,100 h. — Vl. Wurt., 31. Gerabronn.
 BARTFELD, vl. Hong., 51 N. Zeben; 3,000 h.
 BARTH, vl. Et. Pruss., 6 l. N. O. Stralsund.
 BARTHE (la), vl. Fr., 7 l. S. E. Tarbes.
 BARTHELEMY (St.-), hg. Fr., 4 l. E. Marmande; 2,250 h.; — autre Isère, 5 l. S. O. Grenoble; fontaine minér. remarqu.; — autre 12 l. N. E. Alençon. — Une des petites Antilles, au S. de Ste.-Marie; 3,000 h. Possess. suéd.
 BARTHELEMY, rv. Louisiane, se joint à l'Ouachita. —Vg. Fr., Manche, 11 l. N. Mortain.
 BARTHOLOMA, hg. Wurt., 4 l. E. Gmund.
 BARTHOLOMÉ (S.), rv. Colombie, se jette Magdalena; — bg. à son confluent, 23 l. E. Santa-Fé; — 2 hgs. Esp., 12 l. N. et 4 l. S. Avila.
 BARTHOLOMÉU (San), rv. Brésil, province Goyaz, se j. Gorumba; — bg. 31 O. Villa-Rica.
 BARTIN, vl. Anatolie, 2 l. N. E. Boli, sur le *Bartin*, qui se jette mer Noire; port commérç.
 BARTLETT, vg. New-Hampshire, cté. Coos.
 BARTLOF, vg. Pruss., 4 l. O. Muhlhausen.
 BARTOLOME (San), une des îles Carolines. — Ile côte mérid. Nlle.-Guinée. —Vg. Mexique, 75 l. N. Durango. —Vg. Lomb.-Vénit., 5 l. S. O. Padoue. — Bg. Naples, 10 l. S. O. Foggia.
 BARTON, hg. Angl., 12 l. N. Lincoln; 2,200 h. —Vg. Etats-Unis, 14 l. N. E. Montpellier.
 BARTRACH, ile côte N. O. Irl., baie Killala.
 BARTSCH, rv. Et. Pruss., source prov. Posen.
 BARU, ile mer des Antilles, au S. Carthagène.
 BARUA, vole., Gustimala, 25 l. S. E. Carthagène.
 BARUTH, vl. Prusse, 11 l. S. E. Potsdam; 1,200 h. —Vg. Saxe, 3 l. N. E. Bautzen.
 BARVA, hg. Russie Eur., 11 l. O. Lohvitz.
 BARVALLAH, vl. Hind., 33 l. N. O. Delhi.
 BARVENKINA, hg. Russ., 31 l. S. Kharkof.
 BARWALDE, vl. Prusse, 11 l. N. Francfort.
 BARY, p. vl. Hindoust., 10 l. N. Lakna.
 BAS, p. ile Fr., côtes du Finistère, pr. Roscoff.
 BASATI, hg. Toscane, prov. de Florence.
 BASCARA, hg. Esp., 5 l. N. E. Gironne.
 BASCHI, hg. Et. Rom., 10 l. O. Spolète.
 BASCHURCH, vg. Angl., 2 l. N. Shrewsbury;

BASCIANO, vg. Et. Rom., 6 l. O. Frosinone ; 1,100 h.—Bg. Naples, 6 l. N. O. Cività di Penne.

BASELICE, bg. Naples, 7 l. S. E. Campobasso.

BAS-EN-BASSET, bg. Fr., 4 l. N. Issengeaux.

BASFORD, vg. Anglet, 2 l. N. Nottingham.

BASILICATE, prov. roy. Naples (anc. *Lucanie*), bornée N. Capitanate, N. E. Bari, E. Otrante et golfe Tarente, S. Calabre citérieure, O. Principautés ultérieure et citérieure; étendue 30 l. sur 20 ; sol peu fertile, traversé par les Apennins ; 378,000 h. *Potenza*, ch.-l.

BASILIO (S.), vg. Sardaigne, 9 l. N. Cagliari.

BASILUZZO, ile du groupe et à 7 l. N. Lipari.

BASING, vg. Angl., 7 l. N. E. Winchester.

BASINGSTOKE, bg. Angl., 6 l. N. Winchester.

BASKAKOVKA, bg. Russ. Eur., 17 l. N. Saratof.

BASKENRIDGE, vg. New-Jersey, 3 l. Morris.

BASMAN, vl. Bélouchistan, 17 l. N. Banpour.—Ile golfe Persique, 5 l. de la côte Arabie.

BASOUAPATAM, fort Hind., 23 l. E. Bedenore.

BASQUE, p. ile du St.-Laurent, Bas-Canada, BASQUES (provinces). Voyez *Biscaye, Alava, Guipuscoa, Pyrénées (Basses)*.

BASQUEVILLE, bg. Fr., 4 l. S. O. Dieppe.

BASS, détroit entre la Nlle.-Hollande et Van-Diemen.—Pet. ile Ecosse, cté. Haddington.

BASSA, p. port de mer Guinée, côte Ivoire.

BASSA, mtgne. Tibet, entre l'Oeui et le Tangout.

BASSAC, vg. Fr., 4 l. E. Cognac. Eaux-de-vie.

BASSAM, vl. Guinée, 40 l. O. Trois-Pointes.

BASSANO, vl. roy. Lomb.-Vénit., 7 l. N. E. Vicence ; 11,800 h. Soie, draps.—VI. Etats Romains, 5 l. S. E. Viterbe.

BASSAS, cap côte or. Afr., 175 l. S. O. Guardafui ;—de *Judia*, ile canal Mozambique.

BASSECOUR, vg. Suisse, 10 l. N. Berne.

BASSÉE (la), vl. Fr., 5 l. S. O. Lille ; 3,000 h.

BASSE-POINTE, vl. côte sept. la Martinique.

BASSERE, vg. Fr., H.-Pyrén., 1 l. O. Bagnères.

BASSES, îles au N. de la Nlle.-Guinée.

BASSET, vg. Virginie, 9 l. N. O. York.

BASSE-TERRE, vl. capit. de St.-Christophe, Antilles, côte S. O. ; 6,000 h. Gr. comm.—VI. capit. de Guadeloupe, côte S. O. ; 4,860 h.

BASSIGNANA, vl. Piémont, 3 l. Alexandrie.

BASSIGNY, anc. p. pays Fr., dép. Hte.-Marne.

BASSILAN, ile S. O. de Mindanao, Philippines.

BASSODA, vl. Hind., 9 l. S. E. Serondje.

BASSORA, pachalic Turq. As., borné N. et E. Perse, S. golfe Persique et Arabie, O. pach. Bagdad ; arrosé par Tigre, Euphrate et Chat-el-Arab ; sol aride ou marais ; 150,000 h., ara-

hes. Dattes.—*Bassora*, capit., 93 l. S. E. Bagdad, 450 l. S. E. Constantinople ; 66,000 h. Bazars consid. ; gr. comm. ; comptoirs europ.

BASSOUES, vl. Fr., Gers, 3 l. N. O. Mirande.

BASSUM, bg. Hanovre, 8 l. N. E. Diepholz.

BASTA, p. vl. Bohème, 14 l. N. E. Prague.

BASTAN, vallée Esp., prov. Pampelune ; 7,065 h. *Elizondo*, ch.-l.—Vg. Anatol. 12 l. N. Boli.

BASTATAL, ile côte orient. de Sumatra.

BASTELICA, vg. ile Corse, 5 l. N. E. Ajaccio.

BASTENNES, vg. Fr., Landes, 5 l. S. E. Dax.

BASTIA, vl. anc. capit. de la Corse, 25 l. N. E. Ajaccio ; sous-prefecture ; ch.-l. de la 17^e divis. milit. ; 11,340 h. Vins, cuir, corail.—Bg. Etats Romains, 4 l. E. Pérouse.

BASTIDE (LA), vg. Fr., Lot-et-Gar., 4 l. S. Marmande ; 1,200 h. ;—d' *Armagnac*, vl. Gers, 1 l. O. Condom, 1,460 h. ;—de *Clarence*, vl. B.-Pyrénées, 4 l. S. E. Bayonne, 2,070 h. ;—de *Séron*, vl. Ariège, 4 l. N. O. Foix ;—des *Feuillans*, vg. Haute-Garonne, 5 l. S. O. Muret ;—des *Jourdans*, vg. Vaucluse, 5 l. S. E. Apt ;—*Fortonière*, vg. Lot, 4 l. S. E. Gourdon, 1,100 h. ;—*Montfort*, vg. Tarn, 2 l. Gaillac ;—sur *l'Hers*, vg. Ariège, 2 l. Pamiers ;—de *Béarn*, vl. Basses-Pyrén., 5 l. O. Orthès.

BASTIE (la) *Neuve*, vg. Fr., 2 l. E. Gap.

BASTIGLIA, bg. Italie, 3 l. N. E. Modène.

BASTIMENTOS, p. îles, mer des Antilles.

BASTOGNE, vl. P.-Bas, 12 l. N. Luxembourg.

BATABANO, port ile Cuba, 18 l. S. la Havane.

BATACAO, bg. Nlle-Grenade, 7 l. N. Pamplona.

BATACARANG, cap côte orient. Sumatra.

BATA-GO-DAY, vl. côte occid. ile Timor.

BATALHA, bg. Portug., 3 l. S. O. Leiria ; 1,550 h.

BATALIN, gr. ile, E. des Célèbes.

BATANG, île, à l'O. de Bintang, détr. Sonde.

BATANGAS, vl. côte S. Luçon, 25 l. S. Manille.

BATANY, vl. côte mérid. Gilolo, Moluques.

BATAROA, ile baie Bony, côte S. Célèbes.

BATAVIA, vl. sur la côte sept. de Java, capit. de cette ile et des possessions holland. dans les Indes ; 300,000 h., dont 100,000 chinois, 100,000 malais et javanais ; le reste européen. Pays mérécaj, et mal sain. Port très vaste, sûr et commode ; commerce avec toutes les nations, en café, sucre, poivre, indigo, produit de la Chine, de la Perse et de l'Inde.—Rv. Nlle.-Hollande.—VI. N. York, 15 l. E. Buffalo ; 2,600 h.—VI. en Ohio, 3 l. Williamsburg.

BATCHELOR, rv. Patagon, se j. dést. Magellan.

BATCHIAN, une de Moluques, S. O. de Gilolo.

- BATCOULY, p. vl. Hind., 4 l. O. Oumravetty.
- BATEA, bg. Esp., 15 l. O. Tarragone.
- BATEAB, bg. Mexique, 52 l. S. Campêche.
- BATEMAN, baie côte orient. Nlle.-Hollande.
- BATENBURG, bg. P. Bas, 4 l. O. Nimègue.
- BATESVILLE, vl. de l'Arkansas, sur le White.
- BATH, belle vl. épisc. Anglet., 4 l. S. E. Bristol, 38 l. O. Londres; 36,800 h.; cathédrale gothique remarqu. Eaux min. et bains très fréq.
- BATH, plusieurs bgs. et vls. Etats-Unis:—VI. Caroline-Nord, 4 l. S. E. Washington; —vg. Indiana, cté. Franklin; —cté. en Kentucky, 7,980 h.; —vl. et port Maine, 10 l. N. E. Portland; 3,000 h.; gr. comm.; —vg. New-Hampshire, 2 1/2 l. N. O. Concord; —vl. New-York, ch.-l. cté. Steuben, 65 l. O. Albany; 2,580 h.; vg. même état, près Albany; —vg. Ohio, cté. Green; —vg. Pennsylvanie, cté. Northumberland; —cté. en Virginie, 5,237 h.; ch.-l. *Warm Springs*; —vl. de Virginie, 133 l. N. O. Winchester; eaux minérales.
- BATH, bg. Hongrie, 2 l. S. Puzanz; 2,070 h.
- BATHANG, vl. Tibet, capit. de la prov. Kam.
- BATHGATE, bg. Ecosse, 6 l. O. Edinbourg.
- BATHURST, vl. gouv. Cap de Bonne-Espérance, 200 l. E. du Cap. —VI. Nlle.-Hollande, 37 l. N. O. Port-Jackson. —Etablissement anglais, ile Sainte-Marie, Afrique.
- BATISCAN, rv. Bas-Canada, se jette S.-Laurent.
- BATISSE (la), vg. Fr., Puy-de-D., 2 l. Clermont.
- BATLEY, vg. Angl., 2 l. S. O. Leeds; 3,720 h.
- BATOA, vl. Guinée, 40 l. N. O. cap Palmas.
- BATOE-MANOA, port ile Célèbes, baie Bony.
- BATON-ROUGE, vl. Louisiane, 31 l. N. O. Nlle.-Orléans; ch.-l. de la paroisse *Bâton-rouge oriental*, à l'E. du Mississipi; —*Bâton-rouge occidental*, paroisse Louisiane, O. du Mississipi.
- BATOPILAS, vg. Mexique, 106 l. N. O. Durango.
- BATORKESZI, bg. Hongrie, 5 l. O. Gran.
- BATOS, bg. Transylv., 7 l. S. E. Bisztritz.
- BATOUMI, vl. Russ. As., ch.-l. de la prov. Gouraria, 68 l. E. Tiflis; port très commercant.
- BATOURINE, gr. vl. Russie, 8 l. N. Konotop.
- BATRACA, port Barbarie, 13 l. S. E. Derne.
- BATRES, bg. Esp., 6 l. S. O. Madrid.
- BATROUN, bg. marit. Syrie, 6 l. S. Tripoli.
- BATSTAD, bg. Suède, 22 l. N. E. Christianstad.
- BATTA, prov. du Congo, à l'E. de San-Salvador; très peuplée. —Contée de l'ile Sumatra, s'étend côte occid., de l'Atchem au pays des Malais; étendue 50 l. sur 40; habitans sauvages. —Bg. Hongrie, 7 l. S. Tolna.
- BATTAGLIA, vg. Lomb.-Vén., 31 l. S. Padoue.
- BATTAH, vl. Afr., roy. Bergou, 13 l. O. Wara.
- BATTALA, vl. Hindoust., 23 l. N. E. Lahore.
- BATTALLEN, ile côte occidentale Norvège.
- BATTANTA, ile au N. O. de la Nlle.-Guinée.
- BATTASZEK, bg. Hongrie, 6 l. S. Tolna.
- BATTECOLLAH, gr. vl. Hindoust. côt. Kanara.
- BATTELAU, bg. Morav., 4 l. S. Iglau; 1,460 h.
- BATTENBERG, vl. Hesse, 6 l. N. O. Marbourg.
- BATTERSEA, vg. Angl., 1 l. Londres; 4,765 h.
- BATTICALA, ile côte orient. de Ceylan.
- BATTLE, bg. Anglet., 20 l. E. Chichester.
- BATTOA, gr. ile côte occid. de Sumatra.
- BATTULAKKI, port côte mérid. ile Mindanao.
- BATU-BARA, rv. Sumatra, pays des Battas.
- BATUEGAS, p. pays Esp., 1 1/2 l. S. O. Salamang.
- BATURSKA-WOLA, vg. Gallicie, 4 l. Bochnia.
- BATZ, vg. marit. Fr., 8 l. O. Paimbœuf; 2,000 h.
- BAUBELTHOUAP, la pl. gr. des îles Pelew.
- BAUCHERVILLE, vg. Canada, 3 l. Montréal.
- BAUCO, vl. Et. Rom., 2 l. E. Frosinone; 3,000 h.
- BAUD, vl. Fr., Morbihan, 7 l. N. Vannes; 4,600 h.
- BAUDEL (St.-), vg. Fr., Cher, 7 l. S. O. Bourges.
- BAUERWITZ, vl. Et. Pruss., 12 l. S. O. Oppeln.
- BAUGÉ, vl. Fr., Maine-et-L., 8 l. N. E. Angers; sous-préf., tribunal 1^{re} inst.; 3,134 h.; toiles; —*le Fiel*, vg. près Baugé; 1,800 h.
- BAUGES (les), pays Savoie, arrond. Chambéry.
- BAUGHMAN, vg. en Ohio, 4 l. N. O. Wooster.
- BAUGI, vg. Suisse, cant. Vaud, 1 l. E. Vevey.
- BAUGY, bg. Fr., Cher, 6 l. E. Bourges.
- BAUJAU, vg. Suisse, 6 l. N. O. Berne.
- BAULE, vg. Fr., 4 l. S. O. Orléans; 1,500 h.
- BAULMES, vg. Suisse, 7 l. N. Lausanne.
- BAULON, vg. Fr., Allier, près Chevagnes.
- BAUMAN, îles, au N. O. des îles de la Société. —Caverne célèbre, duché de Brunswick.
- BAUME (la Ste.-), mtgne et pèlerinage Fr., Var, 6 l. S. O. Brignolles; —*Baume-les-Dames*, vl. Fr., sous-préf. Doubs, 7 l. N. E. Besançon.
- BAUMGARTEN, vg. Et. Pruss., 4 l. N. Glatz. —Bg. Autriche, 1 l. S. O. Feldsberg.
- BAUMHOLDER, vg. Saxe, 4 l. O. Lauterecke.
- BAUMKIRCHEN, vg. Tyrol, 3 l. E. Isnpack.
- BAUMLE, vg. Tyrol, 1 l. N. Brégenz.
- BAUNACH, bg. Bavière, 2 l. N. Bamberg.
- BAUNEI, vg. Sardaigne, 25 l. N. E. Cagliari.
- BAURES, rv. Buénos-Ayres, source pr. Conception, se j. au Guapare pr. Lamego; 135 l. long.
- BAUTSCH, bg. Moravie, 8 l. N. E. Olmutz.
- BAUTZEN, vl. Saxe, ch.-l. de la Lusace, 12 l. N. E. Dresde; 11,500 h. Belles promenades;

gr. comm. toiles et draps. Victoire célèbre. 1813.
BAUVILLE, vg. Fr., Seine-Inf., 51 N. Ivetot.
BAUX (les), vl. Fr., 4 l. S. E. Arles; 3,500 h.
BAUZILLE, bg. Fr., 8 l. N. O. Montpellier.
BAVAY, vl. Fr., Nord, 5 l. N. O. Avesnes.
BAVE, p. rv. Fr., Lot, coule à Saint-Céré.
BAVENO, vg. Etats Sardes. 1 l. O. Pallanza.
BAVIÈRE, **BAIERN**, roy. d'Allemagne, s'étend entre 47° 15' et 50° 42' lat. N., et entre 6° 35' et 11° 32' long. E.; borné E. et S. emp. d'Autriche, N. E. Saxe, N. Reuss et Saxe, O. Hesse, Bade et Wurtemberg; étendue 85 l. sur 55. Comprend en outre les pays situés sur la rive gauche du Rhin, ou *Bavière Rhénane*, entre 48° 55' et 49° 50' lat. N., entre 24° 45' et 26° 10' long. E., et dont elle est séparée par Wurtemberg et Bade. Superficie totale 4,038 l. c. Pays très montagneux, traversé ou borné par l'Arberg, les Alpes Noriques, le Fichtelberg, l'Eragberge, le Thuringerwald; bien arrosé par Danube, Main, Iller, Lechs, Isar, Vils, Inn, Wernitz, Altmühl, Naab, Regen, etc. *Munich*, capit. Climat tempéré; sol généralement fertile et bien cultivé; minéraux; commerce de transit très actif. La Bavière se divise en 8 cercles: Isar, Danube-Supérieur, Danube-Inférieur, Regen, Rezat, Main-Supérieur, Main-Inférieur et Rhin. Renferme 229 villes, 309 bourgs, 2,920 villages, et 3,560,000 hab., d'origine allemande, robustes, probes, catholiques ou luthériens. Le gouvern. est monarchique constitutionnel; la couronne héréditaire de mâle en mâle; le pouvoir représentatif se compose des sénateurs et des députés. L'armée est forte de 58,500 h., et la réserve monte à 21,000 h. Les revenus du royaume s'élèvent à 76,000,000 fr.; la dette est de 230,000,000 fr. — La Bavière a le troisième rang à la Confédération germanique, une voix à la diète, et fournit pour contingent 35,600 soldats.
BAVILLIER, vg. Fr., H.-Rhin, 1 l. S. BÉfort.
BAVOULIMA, rv. Sénégalie, roy. Fouladou.
BAWDSEY, vg. Angl., 4 l. S. E. Ipswich.
BAWTRY, vg. Angl., 13 l. S. York; 1,030 h.
BAXADA, vl. Provinces-Unies, p. Santa-Fé.
BAY, lac ile Luçon, à l'O. de Manille.
BAYA-GUANA, bg. Haiti, 7 l. N. S.-Domingo.
BAYAMO, vl. Cuba, 20 l. N. O. Santiago.
BAYANJO, p. vl. ile Cuba, 20 l. N. Santiago.
BAYAN-KARA, mtg. sépar. Tibet du Tangout.
BAYANO, rv. Nlle.-Grenade, prov. Panama.
BAYAO, bg. Brésil, 45 l. S. O. Para,

BAYARQUE, bg. Esp., 10 l. N. E. Almería.
BAYAS, vg. et rv. Esp., prov. d'Alava.
BAYAZID, vl. Arménie, 22 l. N. E. Van.
BAYDES, bg. Esp., 13 l. N. E. Guadalaxara.
BAYERBACH, bg. Autriche, 51 l. O. Efferding.
BAYERSDORF, vl. Bav., 5 l. N. Nuremberg.
BAYES, vl. marit. roy. Naples, 4 l. S. O. Naples. Bains très renommés; ruines romaines.
BAYEUX, vl. évêq. Fr., sous-préf., dép. Calvados, 6 l. N. O. Caen, 62 l. N. O. Paris; 10,420 h.; cathédrale gothique remarqu.; tribunaux. Gr. commerce beurre, chanvre, etc.
BAYHI, roy. Guinée, côte Biafra, S. du Vola.
BAYLADORES, vl. Colombie, 14 l. S. Mérida.
BAYLEN, bg. Esp., 8 l. N. Jaen; 2,530 h.
BAYNETTA, p. vl. côte mérid. St.-Domingue.
BAYON, bg. Fr., Meurthe, 6 l. S. E. Nancy.
BAYONA, p. vl. Esp., Galice, 4 l. S. O. Vigo. sur l'Océan; — bg. même roy., 7 l. S. Madrid.
BAYONNE, vl. forte France, sous préf. dép. Basses-Pyrénées, 21 l. N. O. Pau, 222 l. N. O. Paris; évêché; tribunaux et chambre de com.; hôtel des monnaies (lettre L.); divisée en 3 parties par la Nivre et l'Adour; 13,646 h. Gr. commerce avec l'Espagne; liqueurs; chocolat et jambons renommés, etc.
BAYONNE, rv. Bas-Canada, se jet. S.-Laurent.
BAYPOUR, vl. Hindoust., 3 l. S. Calicut.
BAYREUTH, belle vl. Bavière, ch.-l. du cercle Main-Supérieur, 46 l. N. Munich; 11,150 h. Manufact., brasseries; gr. commerce grains.
BAYS, bg. Fr., 5 l. S. E. Mayenne; 2,100 h.
BAYSE, rv. Fr., source arrond. de Bagnères, se jette Garonne, près St.-Léger; long. 57 l.
BAZA, vl. Esp., 22 l. N. E. Grenade; 6,900 h.
BAZALEVKA, bg. Russ., 12 l. E. Kharkof.
BAZALETHI, distr. Géorgie, près Doucheti.
BAZALIA, bg. Russ. Eur., 13 l. S. O. Zaslaf.
BAZANCOURT, vg. Fr., Marne, 4 l. N. Reims.
BAZARIA, bg. Turq. Eur., 8 l. E. Salonique.
BAZARKEUI, bg. Anatolie, 5 l. O. Isnik. — Bg. Turq. As., 6 l. O. Tokat.
BAZAR-KHAN, p. vl. Anatol., 10 l. S. Dognizli.
BAZAROUTO, îles du canal de Mozambique.
BAZAS, vl. Fr., Gironde, 12 l. S. E. Bordeaux; 4,215 h.; sous-préf., trib. 1^{re} inst.
BAZEILLE (Ste.-), vl. Fr., 2 l. O. Marmande.
BAZIÈGE, bg. Fr., 5 l. S. E. Toulouse; 1,450 h.
BAZOCHES, 5 vgs. Fr.: — Aisne, 5 l. S. E. Soissons; — Orne, 4 l. N. O. Argentan; 1,200 h.; — 21. N. O. Mortagne; — 7 l. N. Orléans; — 6 l. S. E. Nogent-le-Rotrou; 2,400 h.

- BAZOGE (la), hg. Fr., Sarthe, 31. N. O. Mans; — *en Pareds*, vg., 9 l. E. Bourbon-Vendée.
- BAZOILLE, vg. Fr., Vosges, 1 l. Neufchâteau.
- BAZOUGE (la), vg. Fr., 5 l. S. E. Laval.
- BAZOUGERS, vg. Fr., 4 l. E. Laval; 1,260 h.
- BAZOUGES, quatre vgs. Fr.: — près Chateaugontier, Mayenne, 1,800 h.; — 2 l. O. la Flèche, Sarthe, 1,200 h.; — 3 l. N. E. et 6 l. N. O. Fougères, Ille-et-Vilaine.
- BAZZANO, hg. Et. Rom., 5 l. O. Bologne.
- BEACH, ile côte de l'état de New-Jersey.
- BEACHY, cap côte mérid. cté. Sussex, Anglet.
- BEACON, p. ile côte Caroline-Nord.
- BEACONSFIELD, hg. Angl., cté. Buckingham.
- BEALSBURY, vg. du Kentucky, cté. Barden.
- BEAMINSTER, vl. Anglet, 3 l. N. E. Bridport.
- BEAMUD, hg. Esp., 6 l. N. E. Cuenca.
- BEAR, ile côte S. O. Irlande, prov. Munster. — Deux îles mer de Hudson.
- BEAR-CREEK, rv. Alabama, pays Chickasas.
- BEARFIELD, vg. en Ohio, cté. Perry.
- BEARN, anc. prov. Fr., forme les B.-Pyénées.
- BEAR-SOUND, détroit côte du Greenland.
- BEAR-TOWN, vl. Maryland, 2 l. Greensburg.
- BEAS, hg. Esp., 13 l. N. E. Grenade.
- BEASAIN, hg. Esp., 7 l. S. O. St.-Sébastien.
- BEAT (St.-), vl. Fr., 5 l. S. St.-Gaudens.
- BEATA, cap côte mérid. St.-Domingue.
- BEATONS, ile côte N. O. Amér. sept.
- BEAUCAIRE, vl. Fr., Gard, 5 l. E. Nîmes, 1,78 S. Paris; 8,670 h.; célèbre par sa foire annuelle du 22 au 29 juillet, où se rendent près de 100,000 négocians d'Europe, Asie, Afrique.
- BEAUCAMP, vg. Fr., 9 l. O. Amiens; 1,600 h.
- BEAUCE, anc. pays Fr., Eure-et-L., Loir-et-Ch.
- BEAUCENS, vg. Fr., H.-Pyren., 1 l. Argelès.
- BEAUCHESNE, ile la pl. mérid. des Malouines.
- BEAUCLAIR, vg. Fr., 4 l. S. O. Montmedy.
- BEAUCOURT, vg. Fr., H.-Rhin, 4 l. Béfort.
- BEAUDRICOURT, vg. Fr., 3 l. O. Mirecourt.
- BEAUDUN, vg. Fr., 7 l. N. O. Draguignan.
- BEAUFAY, vg. Fr., 4 l. N. E. du Mans; 1,800 h.
- BEAUFICEL, vg. Fr., Manche, 3 l. Mortain.
- BEAUFORT, vl. comm. Fr., 6 l. E. Angers; 5,960 h. — Vl. marit. Caroline-Sud, 18 l. S. O. Charleston, ch.-l. du cté. Feaufort, qui compte 32,200 h.; — port de mer même état, 46 l. S. E. Raleigh. — Cté., Caroline-Nord; 10,000 h.; ch.-l. *Washington*. — Vg. Bas-Canada, 1 l. E. Quebec. — Bg. Savoie, 11 l. N. E. Chambéry; 3,000 h.
- BEAUGENCY, vl. Fr., Loiret, 6 l. S. O. Orléans, 4,520 h. Comm. vins et eaux-de vie.
- BEAUJEU, vl. Fr. (capit. de l'anc. *Beaujolais*), Rhône, 11 l. N. O. Lyon; 1,700 h. Vins, blé.
- BEAULIEU, vg. Anglet., 2 l. S. Southampton.
- BEAULIEU, trois vls. Fr.: l'une 7 l. S. E. Brives, 2,000 h.; l'autre 9 l. S. E. Tours, 2,000 h.; la 3^e, Loiret, 5 l. S. E. Gien; 2,000 h.
- BEAULIEU, 3 vgs. Fr.: — 2 l. N. Vire; — 3 l. O. Bourb.-Vendée, 1,360 h.; — 3 l. S. Issoire.
- BEAULON, hg. Fr., 5 l. S. O. Rennes; 1,360 h.
- BEAULY, vg. et rv. Ecosse, 3 l. O. Inverness.
- BEAUMARCHEZ, vl. Fr., 9 l. S. O. Auch.
- BEAUMARIS, vl. Anglet., capit. de l'île Anglesey, 5 l. N. E. Caernarvon; 2,205 h. Comm.
- BEAUME, vg. Fr., 4 l. S. E. Ste.-Afrique.
- BEAUMÉNIL, hg. Fr., Eure, 3 l. S. E. Bernay.
- BEAUMES, vg. Fr., Vaucluse, 4 l. S. Orange.
- BEAUMETZ, vg. Fr., Pas-de-Cal., 2 l. Arras.
- BEAUMONT, vl. Pays-Bas, 7 l. S. E. Mons; 1,500 h. — Vl. Fr., Eure, 3 l. E. Bernay.
- BEAUMONT, vl. Fr., 8 l. N. Paris, 2,160 h.; — *le Vicomte*, vl., 6 l. N. Mans; 2,400; — *de Lomagne*, vl., 7 l. S. O. Montauban; 3,700 h.
- BEAUMONT, vl., bgs., et vgs. France: — vl., Dordogne, 5 l. S. E. Bergerac; 1,500 h.; — vg., Drôme, 2 l. S. E. Valence; — vg., Manche, 3 l. O. Cherbourg; — hg., Puy-de-Dôme, 1 l. S. Clermont; 1,500 h.; — vg., Vaucluse, 7 l. S. E. Apt; — vg., 3 l. S. E. Châtellerault; 1,250 h.; — vg., 10 l. S. O. Tours; 1,500 h.; — vg., Eure-et-Loir, 2 l. N. E. Authon; — vg., 5 l. N. Nevers; — vg., Sarthe, 7 l. S. O. St.-Calais; — hg., 8 l. E. Caen; — vg., 5 l. N. Tours; — *en Argonne*, hg., Ardennes, 5 l. S. E. Sedan; 1,200 h.; — *en Gâtinois*, hg., 8 l. S. O. Fontainebleau; 1,500 h.
- BEAUNE, vl. France, Côte-d'Or, 8 l. S. O. Dijon, 85 S. E. Paris; sous-préfet. et tribunaux; 9,750 h. Célèbre par ses vins, dont on expédie annuellement 30 à 40,000 pièces. Patrie de Monge. — Bg. Fr., 4 l. N. E. Pithiviers; 2,050 h. — Vg. Fr., 4 l. E. Angers.
- BEAUNOTTE, vg. Fr., 11 l. N. O. Dijon.
- BEAUPRÉ, vg. Fr., Oise, 4 l. O. Beauvais. — Trois îles, au N. E. de la Nlle.-Calédonie.
- BEAUPREAU, vl. Fr., Maine-et-Loire, 10 l. S. O. Angers; 1,900 h.; sous-préf., trib. 1^{re} inst.
- BEAQUÈNE, vg. Fr., 2 l. S. E. Douzens.
- BEURAIN, vg. Fr., 5 l. N. E. Compiègne.
- BEURAING, hg. P.-Bas, 10 l. S. Namur.
- BEAUREGARD, Fr.: — vg., Ain, 1 l. E. Ville-

- franche; — *Fig.*, *Huy-de-Dôme*, 4 l. N. E. Clermont; 1,500 h.; — *vg.*, 7 l. E. Cahors.
- BEAUREPAIRE**, 2 bgs. Fr. : l'un Isère, 5 l. S. E. Vienne, 1,800 h.; l'aut. 13 l. N. E. Mâcon.
- BEAUREVOIR**, *vg.* Fr., 12 l. N. Laon; 1,200 h.
- BEAUREUX**, *bg.* Fr., Aisne, 51. S. E. Laon.
- BEAUSSET**, *bg.* Fr., Var, 3 l. N. O. Toulon; 3,200 h.; commerce. Patrie de Portalis.
- BEAUTIRAN**, *vg.* Fr., 4 l. S. E. Bordeaux.
- BEAUVAIS**, *vl.* Fr., ch.-l. et préf. de l'Oise, 17 l. N. Paris; cour d'assises, tribunaux; évêché; 12,800 h. Manuf. roy. de tapisseries; draps, étoffes, etc.; grand commerce. Patrie de Villiers-de-l'Isle-Adam, Restaut, Dubos. En 1472 siège célèbre; courage de J. Hachette.
- BEAUVAIL**, *vg.* Fr., 1 l. S. Douvens; 1,650 h.
- BEAUVILLE**, *vl.* Fr., 5 l. N. E. Agen; 1,800 h.
- BEAUVOIR**, *vl.* Fr., 12 l. N. O. Bourbon-Vendée; 2,250 h. — Deux bgs. Fr. : l'un 4 l. S. Niort; l'autre 1 l. S. St.-Marcellins, Isère. — *Vg.* Fr., 8 l. E. Rouen; 1,960 h.
- BEAUZÉE**, *bg.* Fr., 5 l. N. Bar-le-Duc.
- BEAUZELY-LEVEZOU**, *vg.* Fr., 8 l. Rodez.
- BEAVER**, deux *rvs.* état de l'Ohio; — trois *vl.* même état : l'une 5 l. S. E. Cambridge, l'autre 3 l. N. O. Pittsburg; la 3^e à 2 l. S. E. Piketon. — Cté. en Pennsylv.; 15,340 h.; ch.-l. *Beavertown*, 11 l. Pittsburg; — *vg.* même état, 18 l. N. O. Harrisburg.
- BEAVERS**, indiens habit. pr. lac des Esclaves.
- BEAVERTOWN**, *vg.* Et.-Un., 45 l. Philadelph.
- BEBLAOU**, *vg.* Egypte, 14 l. S. Minyé.
- BEBLINGEN**, *vl.* Wurt., 3 l. S. O. Stuttgart.
- BEBRE** (la), *p.* *rv.* Fr., passe à Dompierre.
- BEC** (le), *bg.* Fr., Eure, 4 l. Bernay. Haras.
- BECANCOEUR**, *gr.* *rv.* Canada, se j. S.-Laurent.
- BECCELES**, *vl.* Anglet., 12 l. N. E. Ipswich.
- BEGEDE** (la), *vg.* Fr., 2 l. N. E. Castelnau-dary.
- BECERRIL**, 3 bgs. Esp. : — 3 l. N. O. Palencia; — 10 l. N. O. Madrid; — 17 l. N. Palencia.
- BECEYTE**, *bg.* Esp., 8 l. O. Tortose-Aragon.
- BECHEREL**, *bg.* Fr., 6 l. N. O. Rennes.
- BECHHOFEN**, *bg.* Bavière, 3 l. S. O. Anspach.
- BECHI**, *bg.* Esp., 3 l. S. O. Castellon de la Plana.
- BECHIK-TACH**, *vg.* Turq., 1 l. Constantinople.
- BECHILBAI**, tribu abase du Caucase occid.
- BECHIN**, *vl.* Bohème, 4 l. S. O. Tabor.
- BECHKIKSKAIA**, *bg.* Sibér., 8 l. Ialoutorovsk.
- BECHKORD**, montagnes du Béloutchistan.
- BECH-TAMAK**, contrée de la gr. Kabardah.
- BECH-TAU**, mîgnes Russ., gouv. Caucase.
- BECHTHEIM**, *vl.* Hesse, 3 l. N. O. Worms.
- BECKET**, *vg.* Massachusetts, 6 l. S. E. Lenox.
- BECKHAMSVILLE**, *vg.* Caroline, cté. Chester.
- BECKINGTON**, *vg.* Anglet., 1 l. N. E. Froîne.
- BECKRAH**, *p.* *vl.* Hind., 8 l. N. O. Goreepour.
- BECKSERRA**, *p.* *vl.* Hind., 11 l. E. Djounaghor; — autre 4 l. S. E. Nevy-Bender.
- BECKON**, *vl.* Et. Prussiens, 8 l. S. E. Munster.
- BECON**, *vg.* Fr., 4 l. N. O. Angers; 1,450 h.
- BEÇOUS**, *vg.* Egypte, 1 l. S. Qelioub, sur le Nil.
- BEÇSKEREK**, *bg.* Hongrie, 17 l. S. Temesvar.
- BEÇZKO**, *bg.* Hongrie, 4 l. S. O. Trentschin.
- BECZWA**, *rv.* Hongrie, coule cercle de Prezau.
- BEDAGHOR**, *vl.* Hindoust., 3 l. S. O. Gorrah.
- BEDALE**, *bg.* Anglet., 4 l. S. E. Richmond.
- BEDARRIDES**, *bg.* Fr., 3 l. N. E. Arignon.
- BEDARRIEUX**, *vl.* Fr., Hérault, 7 l. N. Béziers; 3,740 h. Draps, étoffes laine et coton.
- BEDAYOUN**, *vl.* Hind., 11 l. S. O. Bareilly.
- BEDBURG**, *bg.* Et. Pruss., 6 l. N. O. Cologne.
- BEDDA**, *p.* *vl.* Hind., 26 l. N. Mourchedabad.
- BEDDALLY**, *p.* *vl.* Hind., 8 l. E. Nandourbar.
- BEDDAOUSAH**, *vl.* Hind., 26 l. O. Allah-abad.
- BEDDINGTON**, *vg.* Anglet., 4 l. S. Londres. — *Vg.* Et.-Unis, Maine, 13 l. N. O. Machias.
- BEDDOU**, *vg.* Hindoust., 25 l. N. E. Lahore.
- BEDDRECK**, *vl.* Hindoust., 21 l. N. Kottack.
- BEDDRIKOUL**, *p.* *vl.* Hind., 30 l. N. Kottack.
- BEDÉE**, *vg.* Fr., 1 l. N. Monfort; 2,660 h.
- BEDIKEM**, *rv.* Mongolie, prov. des Khalkha.
- BEDENBOSTEL**, *vg.* Hanovre, 3 l. E. Celle.
- BEDERKESA**, *bg.* Hanovre, 14 l. N. Brême.
- BEDFORT**, cté. Anglet., borné N. ctés. Northampton et Huntingdon, E. Cambridge, S. Hertford, O. Buckingham; étendue 13 l. sur 8; 83,716 h.; sol bien cultivé et fertile. *Bedfort*, ch.-l., 18 l. N. E. Londres; 5,470 h. Gr. commerce. — *Vg.* Anglet., 4 l. O. Manchester; 2,830 h. — *Vg.* Massachusetts, cté. Bristol.
- BEDFORD**, pays Etats-Unis : — *vg.* Massachusetts, 6 l. N. O. Boston; — *vg.* New-York, ch.-l. du cté. West-Chester; 2,440 h.; — *vg.* New-Hampshire, 6 l. S. Concord; 1,375 h. — Cté., en Pennsylvanie, borné à l'O. par l'Alleghany, 20,300 h.; chef-lieu *Belfort*, 72 l. O. Philadelphie. — Cté. partie occid. du Tennessee; 16,000 h.; ch.-l. *Shelbyville*. — Cté. en Virginie, 19,300 h.; ch.-l. *Liberty*. — *P.* *vl.* New-York, 40 l. S. Albany; 3,000 h.
- BEDGELEDGE**, *vl.* Hind., 4 l. S. O. Calcutta.
- BEDHAKEDAR**, *p.* *vl.* Hind., distr. Gorval.

BEDHY, p. vl. Hindoust., 18 l. E. Kottack.
 BEDIZZOLE, vg. Lomb.-Vén., 4 l. E. Brescia.
 BEDJAGOR, vl. Hind., 23 l. O. Bourhanpour.
 BEDJAH, peuple nomade de la Nubie.
 BEDJAYER, p. vl. Hind., 9 l. S. Tchatterpour.
 BEDJNA, p. vl. Hind., 9 l. E. Djansy.
 BEDMINSTER, vg. Pennsylvanie, cté. Bucks.
 — Vg. New-Jersey, 27 l. N. O. New-Brunswick.
 BEDNAPOUR, fort Hind., 9 l. E. Aureng-abad.
 BEDNAVOR, p. vl. Hind., 12 l. O. Oudjein.
 BEDNORE, distr. Hind., partie N. O. du Maissour. — Vl. forte Hind., ch.-l. du Nagara, 52 l. N. O. Seringapatam ; 12,000 h.
 BEDOUINS, tribus nomades Arabie, Egypte, Syrie ; vivant de pillage.
 BEDONÉ, vl. Mandchourie, 200 l. N. Pékin.
 BEDOUS, vg. Fr., B.-Pyrénées, 5 l. S. Oléron.
 BEDOUT, p. ile, 20 l. côte N. O. N.-Hollande.
 BEDOVEY, p. vl. Hind., 11 l. O. Bénarès.
 BEDR, vg. Arabie, 32 l. S. O. Médine.
 BEDRA, rv. Hind., prov. de Maissour.
 BEDRECHEYN, vg. Egypte, 4 l. S. Gyzeh.
 BEDRI, p. vl. Turq. As., 28 l. N. E. Bagdad.
 BEDWIN, bg. Angl., 81. N. Salisbury ; 1,930 h.
 BEDWORTH, vg. Anglet, 2 l. N. Coventry.
 BEDZIN, vl. Pologne, 15 l. N. O. Cracovie.
 BEEF, une des îles Vierges, Petites-Antilles.
 BEEKMAN, vg. New-York, cté. Dutchesse.
 BEER-ALSTON, vg. Anglet., 12 l. S. Exeter.
 BEERENTHAL, vg. Wurt., 3 l. Tattlingen.
 BEER-REGIS, bg. Anglet., 4 l. E. Dorchester.
 BEES (St.-), vg. Anglet., cté. Cumberland.
 BEESKOW, vl. Et. Pruss., 7 l. S. Francfort.
 BEESTON, vg. Anglet., 4 l. S. E. Chester.
 BEETHOM, vg. Anglet., 3 l. S. Kendal.
 BEETSER, vg. Pays-Bas, 3 l. Heerenveen.
 BÉFORT ou BELFORT, vl. forte Fr., H.-Rhin, 14 l. S. O. Colmar, 102 l. E. Paris : sous-préf., tribun. ; 4,400 h. Gr. commerce.
 BEGA, rv. Hongrie, comitat Krasso ; — autre se jette Danube, 6 l. N. Semlin.
 BEGARD, vg. Fr., 31. N. Guingamp ; 2,000 h.
 BEG-BAZAR, p. vl. Anatolie, 17 l. O. Angora.
 BEG-Cheher, vl. Caraman., 21 l. S. O. Koniéb.
 BEGEMDER, prov. Abyssinie, O. de l'Amhara.
 BEGHAT, p. pays Hind., entre la Setledje et la Djemnab, borné E. et S. par le Sirmore.
 BEGIJAR, bg. Esp., 6 l. N. E. Jaen.
 BÉGLE, vg. Fr., 1 l. S. Bordeaux ; 2,000 h.
 BEGINS, vl. Suisse, 2 l. N. Nyon.
 BEGONA, 2 vgs. Esp., près Bilbao, Biscaye.

BEGU, cap côte de la Catalogne, Esp.
 BEGYG, vg. Egypte, 1 l. Medynet-el-Fayoum.
 BEHADOURPOUR, p. vl. Hind., 4 l. Alvoir.
 BEHARY-ABAD, p. vl. Hind., distr. Bénarès.
 BEHAVOLPOUR, gr. vl. Afghanistan, ch.-l. d'une principauté, 23 l. S. Moultan.
 BEHAWENT, p. vl. Hind., 29 l. E. Agrah.
 BEHBEYT, vg. Egypte, 2 l. O. Mansourah.
 BEHESNI, vl. Turq. As., distr. de Marach.
 BEHNAU, vg. Et. Pruss., 19 l. S. Francfort.
 BEHNECEH, bg. Egypte, 16 l. S. Benysouf.
 BEHRENDT, vl. Prusse, 11 l. S. O. Dantzick.
 BEHRUNGEN, bg. Saxe, 4 l. Hildburghausen.
 BEHTINIDEH, p. vl. Hind., 33 l. N. Hissar.
 BEJAN, fort Turq. As., 25 l. N. Suleimaniéh.
 BEJDARY, vallée Russie, Crimée mérid.
 BEIHINGEN, vg. Wurt., 1 l. N. Louisbourg.
 BEIKEM, rv. Mongolie, se joint au Kemsik.
 BEIKERMAN, bg. Russ., distr. de Simféropol.
 BEILAN, vl. Syrie, 3 l. S. Alexandrette.
 BEILNGRIES, vl. Bavière, 9 l. N. Ingolstadt.
 BEILSTEIN, bg. Et. Pruss., 10 l. S. O. Coblenz. — Vl. Wurtemb., 3 l. S. E. Heilbronn.
 BEINAC, vg. Fr., 4 l. S. E. Brives ; 1,500 h.
 BEINE, vg. Fr., Marne, 3 l. E. Reims.
 BEINETTE, vg. Etats Sardes, 2 l. S. E. Coni.
 BEINHEIM, vl. Fr., 9 l. N. E. Strasbourg.
 BEINSTEIN, vg. Wurtemb., 31. E. Stuttgart.
 BEINZALABAYEN, bg. Esp., 2 l. Govzueta.
 BEIRA (fort de), Brésil, prov. Matto-Grosso.
 BEIRA, prov. du Portugal, bornée N. prov. Entre-Douro-et-Minho, et Tras-os-Montes ; E. Espagne ; S. E. Alentejo ; S. Estremadure ; O. océan Atlantique. Etendue 55 l. sur 30 ; superf. 1,422 l. carrées ; 922,500 h. Sol en général peu fertile ; légumes, châtaignes ; miel. Commerce très actif. *Colimbre*, ch.-l.
 BEIRAM, vg. Anatolie, 13 l. O. Adramit.
 BEIRYS, vg. H.-Egypte 25 l. S. Khardjeh.
 BEISAGOLA, bg. Russ. Eur., 9 l. S. E. Chavli.
 BEISSAC, vg. Fr., Corrèze, 2 l. S. Lubersac.
 BEISSENAC, vg. Fr., 8 l. N. O. Brives.
 BEISTADFIORD, golfe côte occid. Norvège.
 BEIT-Abou-Farra, vg. Arabie, 20 l. N. Khamir ; — *el-Aticah*, bg. 10 l. O. Sana ; — *Ebn-Méri*, bg. 16 l. N. Khamir ; — *Ebn-Nasr*, p. vl., 12 l. N. Khamir.
 BEIT-EL-FAKIH, vl. Arabie, 30 l. S. O. Sana. Comm. consid. en café. Résidents européens.
 BEIT-EL-MA, vg. Syrie, 2 l. S. Antioche.
 BEIT-EL-TOBA, p. vl. Arabie, 15 l. S. Saad ;

— *el-Weil*, hg. 2 l. N. Denn; — *Rodje*, p. vl. 40 l. S. E. Sana.

BEITH, vg. Ecosse, 5 l. S. Glasgow; 4,400 h. Filatures considér.; marbres et pétrifications.

BEJA, vl. forte Portug., 30 l. S. E. Lisbonne; 5,450 h.; évêché — Bg. Brésil, 9 l. S. O. Para.

BEJAR, vl. forte Espag., 16 l. S. Salamanque, près les hautes mont. de *Bejar*. Eaux min.

BEJETSKE, vl. Russ., 25 l. N. E. Tver; 3,100 h.

BEJO, vg. Esp., 5 l. S. Santiago, Galice.

BEJOUALI, vl. île Java, 14 l. S. E. Samarang.

BEJUCAL, vl. île Cuba, 10 l. S. La Havane.

BEK, rv. Servie, se jet. Danube, pr. Gradistie.

BEKENRIED, vg. Suisse, 2 l. E. Stanz; 1,100 h.

BEKES, comitat de Hongrie, borné N. Gr.-Cumanie, E. Bihar, S. Arad et Csanad, O. Csongrad et Heves; superf. 180 l. c.; sol marécageux; 92,900 h. *Bekes*, ch.-l., 40 l. S. E. Bude; 11,000 h. Gr. commerce.

BEKFEIA, bg. Syrie, pachalic d'Acre.

BEL (St.-), vl. Fr., 4 l. O. Lyon. Mine cuivre.

BEL, bg. Hongrie, 8 l. S. E. Szalonta.

BELA, rv. Abyss., se j. Bahr-el-Azrak. — Vl. Beloutchistan, ch.-l. de la prov. Lotsa, 40 l. S. Khozdar. — Vl. Hongrie, 1 l. N. Kasmark.

BELA-Banya-Dilln, vl. Hong., pr. Schemnitz.

BELABRE, vl. Fr., 3 l. S. O. Le Blanc, Indre.

BELAH, vl. Hindoust., 42 l. S. E. Agrah.

BELAÏA, rv. Russie Eur.; coule des monts Oural à la Kama; long. 210 l.

BELAÏA-Tserkov, bg. Russie, 17 l. S. Kiev.

BELAKANI, gr. bg. Géorgie russe, en Kakhétie.

BELALCAZAR, vg. Esp., 15 l. N. O. Cordoue.

BELALGHOR, p. vl. Hind., 24 l. S. Surate.

BELAN, vg. Fr., Côte-d'Or, 4 l. N. E. Châtillon.

BELAN, une des îles Soulou, N. E. de Bornéo.

BELASCUAIN, vg. Esp., 3 l. Pampelune.

BELASPOUR, gr. vl. Hind., 52 l. N. O. Siry-nagor; — p. vl. prov. Dehly, 6 l. E. Rampour.

BELAYE, bg. Fr., Lot, 5 l. O. Cahors.

BELBAS, arabes Turq. As., 25 l. N. O. Chéhrézour.

BELBEUF, vg. Fr., Seine-Inf., 2 l. S. E. Rouen.

BELBEYS, vl. B.-Egypte, ch.-l. de la prov. Charyéh, 11 l. N. E. du Caire; 5,000 h.

BELBO, rv. Et. Sardes, des Apennins au Tanaro.

BELCAIRE, bg. Fr., Aude, 8 l. S. O. Limoux.

BELCASTRO, vl. Naples, 5 l. N. E. Catanzaro.

BELCHATOW, p. vl. Pologne, 23 l. S. Kalisch.

BELCHERTOWN, vl. Et.-Un., cté. Hampshire.

BELCHITE, bg. Esp., 9 l. S. E. Saragosse.

BELEBEI, vl. Russ. Eur., 62 l. N. O. Orenbourg.

BELECKE, vl. Et. Pruss., 5 l. E. Arensburg.

BELED-el-Arem, pays d'Arabie, prov. Hedjaz, côte orient. mer Rouge; renferme la Mecque.

BELEFIQUE, bg. Esp., 10 l. N. E. Almeria.

BELEJ, lac, steppe des Kirghiz, 48 l. S. Troitsk.

BELÉM, bg. Portug., 2 l. O. Lisbonne; 5,000 h.

BELÉN, bg. Brésil, 47 l. N. l'Assomption.

BELENA, bg. Esp., 8 l. N. Guadalupe.

BELENGER, vl. Canada, sur le St.-Laurent.

BELENYES, bg. Hongrie, 5 l. N. O. Rezbanya.

BELERMA, vg. Esp., 7 l. N. O. A méria.

BELESTA, bg. Fr., 6 l. S. Foix, près la font. 5 min. Frontestorbe; — autre 2 l. Villefranche.

BELEV, vl. Russie, 29 l. S. O. Toula; 6,800 h.

BELFAST, vl. marit. Irlande, cté. Antrim, 32 l. N. E. Dublin; 30,000 h. Comm. consid.; nombr. manufact. — Vl. Pennsylvanie, cté. Bedford. — Vl. Etats-Unis, 27 l. N. E. Portland.

BELFORT, joli bg. Anglet., 5 l. N. Alwisch. — Bg. Suisse, 5 l. S. E. Coire; 2,000 h.

BELFORTE, bg. Italie, 11 l. S. O. Parme. — Bg. Etats Rom., 3 l. N. E. Camerino.

BELGAM, 3 p. vls. Hind.; 16 l. N. O. Cicacole; 3 l. N. O. Oumeravatty; 11 l. E. Adoni.

BELGARD, vl. Etats Pruss., 6 l. S. O. Coslin.

BELGANTIER, bg. Fr., 4 l. N. E. Toulon.

BELGERN, vl. Et. Pruss., 3 l. S. E. Torgau.

BELGIDA, bg. Esp., 3 l. S. San Felipe.

BELGIOJOSO, vl. Lomb.-Vénit., 3 l. E. Pavie.

BELGUE, contrée qui comprenait les *Pays-Bas autrichiens*; bornée N. Hollande, S. France, E. Allemagne, O. mer du Nord. Forme aujourd'hui neuf prov. du roy. des Pays-Bas: Flandre occid., Flandre orient., Anvers, Limbourg, Liège, Brabant mérid., Hainaut, Namur, Luxembourg.

BELGIRATE, p. bg. Et. Sardes, 2 l. Pallanza.

BELGODERE, vg. Corse, 5 l. E. Calvi.

BELGOROD, vl. Russ. Eur., 26 l. S. Koursk.

BELGRAD, vg. Turq., 5 l. N. Constantinople.

BELGRADE, vl. forte Servie, 180 l. N. O. Constantinople; 30,000 h., dont 6,000 turcs formant la garnison; archevêché grec. Comm. considér.; port au confluent de la Save avec le Danube. — Vg. Et.-Unis, 5 l. N. Augusta.

BELGRADTCHIC, fort Romélie, 9 l. Widdin.

BELGRONG, vl. Hind., 18 l. S. Kheir-abad.

BELHEIM, vg. Bav., 3 l. E. Landau; 1,440 h.

BELHELVIE, vg. Ecosse, 3 l. N. Aberdeen.

BELICI, rv. Sicile, se j. Méditerr., 7 l. Mazzara.

BELIDA, rv. île Sumatra, roy. Palembang.

BELIKI, bg. Russ. Eur., 9 l. S. O. Poltava.

BELILOVKA, bg. Russ. Eur., 30 l. S. O. Kiev.

- BELIN, vg. Fr., 10 l. S. O. Bordeaux; 1,200 h.
 BELINA, bg. Bosnie, 8 l. N. Zvornik.
 BELINDA, p. vl. Hind., 24 l. N. O. Allah-abad.
 BELINITCHI, bg. Russ. Eur., 12 l. O. Mohilev.
 BELINKOVITCHI, bg. Russ., 32 l. S. Mohilev.
 BELITSA, bg. Russie, 22 l. E. Grodno; —
 (*Novo et Staroi*), bgs à 35 et 39 l. S. Mohilev.
 BELITZ, vl. Pruss., 9 l. S. O. Berlin; 1,940 h.
 BELKA, bg. Russ. Eur., 24 l. N. O. Kharkov.
 BELL, vg. Et. Pruss., 6 l. N. O. Coblenz.
 BELLA, bg. Naples, 5 l. S. Melfi; 5,625 h.
 BELLABLE, bg. Arabie, 7 l. E. Beit-el-Fakih.
 BELLAC, vl. Fr., sous-préf. II-Vienne, 9 l.
 N. O. Limoges; 3,300 h. Tribunal 1^{re} inst.
 BELLAGGIO, bg. Lomb.-Vénit., 9 l. N. Côme.
 BELLAIR, vg. Etats-Unis, 8 l. N. E. Baltimore.
 BELLAMONT, vg. Wurtemb., 10 l. S. Ulm.
 BELLANO, bg. Lomb.-Vénit., 7 l. N. E. Côme.
 BELLANTE, bg. Naples, 3 l. N. E. Teramo.
 BELLARY, distr. Hind., prov. Balaghat. —
 VI. Hindoust., 11 l. N. Gorrah; ruines.
 BELLAS, vl. Portug., 3 l. N. O. Lisbonne.
 BELLATINCZ, bg. Hongrie, 3 l. N. Strido.
 BELLAVISTA, bg. Pérou, 2 l. Lima.
 BELLBROUGHTON, vg. Angl., 5 l. Worcester.
 BELLE-BAIE, baie côte mérid. Terre-Neuve.
 BELLE-FONTAINE, 2 vgs. Fr.: l'un 7 l. N.
 E. Paris; l'autre 3 l. O. Remiremont.
 BELLEFONTE, bg. Pennsylv., été. Centre.
 BELLEGARDE, vl. Fr., dép. Creuse, 9 l. S. E.
 Guéret. Grains, bestiaux. — Deux vgs. Fr.:
 l'un 5 l. O. Montargis; l'autre, Loire, 4 l.
 N. E. Montrison. — Fort France, Pyrénées-
 Orient., 6 l. S. Perpignan, front. d'Espagne.
 BELLE-ISLE, ile Fr., 3 l. S. O. Quiberon;
 5,600 h. Très fertile, grand commerce. — Ile
 entre le pays des Eskimaux et Terre-Neuve.
 — *En Terre*, vl. Fr., 4 l. O. Guingamp.
 BELLENAVE, bg. Fr., 3 l. N. O. Gannat.
 BELLENCOMBRE, bg. Fr., 6 l. S. E. Dieppe.
 BELLENTRE, vg. Savoie, 3 l. N. E. Moutiers.
 BELLESME, vl. Fr., 8 l. E. Alençon; 3,000 h.
 BELLEVAUX, vg. Savoie, 6 l. N. O. Cham-
 béry; — autre en Chablais, 4 l. S. E. Thonon.
 BELLEVESVRE, bg. Fr., 6 l. N. Louhans.
 BELLEVIEW, vg. Et.-Un., 5 l. Herculanum.
 BELLEVILLE, vg. Fr., sur une hauteur N. E.
 près Paris; 2,900 h.; — autre 9 l. N. O. Lyon.
 BELLEVILLE, vg. Et.-Un., en Illinois, 5 l.
 E. Cahokia; — autre en Virginie, été. Wood.
 BELLEY, vl. Fr., s.-préf. Ain, 14 l. S. E. Bourg,
 122 l. Paris; 4,000 h. Evêché; trib. 1^{re} inst.
- BELLIAN, p. vl. Hind., 18 l. N. E. Bahar.
 BELLIE, vg. Ecosse, 8 l. O. Banff; 2,240 h.
 BELLIGAM, vg. côte S. Ceylan, 3 l. O. Matoura.
 BELLINGHAM, bg. Angl., 5 l. N. Hexam. —
 Vg. Massachusetts, 9 l. S. O. Boston.
 BELLING WOLDE, vg. P.-Bas, prov. Groning.
 BELLINZONE, vl. Suisse, l'un des ch.-lieu
 du Tessin, 5 l. N. Lugano, 32 l. S. E. Berne.
 BELLE-ISLAND, ile côte N. O. Amér. sept.
 BELLOGIN, bg. Esp., 6 l. S. O. Vitoria.
 BELLONBRA, vg. Lomb.-Vén., 5 l. E. Rovigo.
 BELLOMCONDA, vl. Hind., 30 l. O. Masulipat.
 BELLONA, ile archipel des Salomon.
 BELLOUR, p. vl. Hind., 26 l. E. Mangalore.
 BELLPUIG, bg. Esp., 5 l. E. Lérida; 1,200 h.
 BELLUNE, prov. du roy. Lomb.-Vénit., bor-
 née N. et O. Tyrol, E. Udine, S. Vicence et
 Trévise; étend. 21 l. sur 7; 115,000 h. Ch.-l.
Bellune, 17 l. N. Venise; 7,700 h. Commerce.
 BELLUS, bg. Hongrie, 6 l. N. E. Trentschin.
 BELLVER, bg. Esp., 4 l. S. O. Puycerda.
 BELYE, vg. Hong., 2 l. S. E. Darda; 2,500 h.
 BELMEZ, bg. Esp., 7 l. S. E. Jaen.
 BELMIMBRE, bg. Esp., 6 l. S. O. Burgos.
 BELMONT, vl. Fr., Aveyron, 14 l. S. E. Ro-
 dez; 1,500 h. — Vg. Fr., 6 l. N. E. Roanne;
 Loire, 2,000 h. — Vg. Suisse, Vand., 1 l. S. O.
 Yverduin. — Cté. de l'Ohio, 20,330 h.; ch.-l.
 St.-Clairsville. — Vg. en Maine, 7 l. O. Castine.
 BELMONTE, p. vl. Brésil, 18 l. N. Porto-Sé-
 guro, à l'embouch. du *Belmonte* dans l'Océan.
 — P. vl. Esp., 17 l. S. O. Cuenca. — Bg. Etats
 Rom., 4 l. S. O. Fermo. — Bg. Portug., 5 l.
 S. Guarda; 1,140 h. — Deux bgs. Naples: l'un
 5 l. S. Paola, 3,045 h.; l'autre 7 l. N. E. Isernia.
 — Trois bgs. Espag.: à 8 l. N. O. Valladolid;
 25 l. S. E. Saragosse; 10 l. S. E. Madrid.
 BELOGORIE, bg. Russie Eur., 2 l. N. Pavlovsk.
 BELOGORODKA, deux bgs. Russ. Eur.: l'un
 16 l. S. E. Kremenets; l'autre 5 l. O. Kiev.
 BELOI, vl. Russ. Eur., 30 l. N. E. Smolensk;
 2,275 h. — Ile côte Russ. As., par 72° 45' lat. N.
 BELOI-tar, bg. Russie Eur., 11 l. S. E. Sim-
 lirsik; — *Kamen*, fort Sibérie, gouv. Tomsk.
 BELO-Kalivenskaia, bg. Russ., 24 l. N. E.
 Novo-Tcherkask; — *Loutskaia*, autre bg. 11 l.
 N. Staro-Belsk. — *Ozero*, lac Russ. Eur., gouv.
 Novgorod; 28 l. circonf.; très poissonneux.
 BELOPOLIE, vl. Russ. Eur., 39 l. N. Kharkov;
 9,050 h.; — autre 29 l. S. O. Kiev.
 BELOPOULO, p. ile de l'Archipel grec.
 BELORADO, p. vl. Esp., 9 l. E. Burgos.

- BELORETSK, vg. Russ. Eur., 37 l. E. Oufa.
 BELOTHI, bg. Géorgie russe, 91 l. N. Gori.
 BELOTZERKOVKA, bg. Russ., 12 l. Poltava.
 BELOUR, p. vl. Hind., 10 l. E. Belah. — VI.
 et pays Turkestan, 22 l. N. E. Badakhchan.
 BELOUTCHISTAN, pays Asie, situé entre
 25° et 30° 10' lat. N., et entre 55° 14' et
 67° 20' long. E.; borné N. Afghanistan, E.
 Sindh, S. océan Indien, O. Perse; étendue
 275 l. sur 175; superf. 1,660 l. c. Divisé en
 6 prov.: N. Saravan, Kotch-Gandava; O. Ko-
 histan; E. Djalavan, Lotsa; S. et centre
 Mékran. Sol montagneux; sables; minéraux;
 au N. et N. O. déserts; forêts; animaux sauvages.
 Commerce coton, soie, indigo, salpêtre.
 Popul. 3,000,000 h. en partie nomades; peu
 d'industrie; hospitaliers; partagés en tribus
 soumises à un khan, résidant à *Kelat*.
 BELOVAR, vl. Hong., 61 l. S. E. Kreutz; 1,064 h.
 BÉLOVEJ, bg. Russ. Eur., 251 l. S. Grodno.
 BELOVODSK, vl. Russ., 10 l. E. Staro-Belsk.
 BELOZÉRIÉ, bg. Russ. Eur., 51 l. S. Tcherkasi.
 BELOZERKA, rv. Russ. Eur., distr. de Péreïkop.
 BELOZERSK, vl. Russ., gouv. Novgorod, sur
 le Belo-Ozero. — Bg. Sibérie, 121 l. N. Kourgan.
 BÉLP, vg. Suisse, 2 l. S. E. Berne; 2,545 h.
 BELPASSO, p. vl. Sicile, 3 l. N. O. Cataue.
 BELPECH, vl. Fr., 51 l. S. O. Castelnaudary.
 BELPER, vl. Anglet., 3 l. N. Derby; 7,240 h.
 BELPRÉ, vg. en Ohio, 51 l. S. O. Marietta.
 BELROTCHY, p. vl. Hind., 22 l. N. O. Wakkah.
 BELSEN, vg. Wurtemb., 3 l. S. E. Rotenburg.
 BELSK, vl. Russ. Eur., 91 l. S. Bialistok; 1,740 h.
 BELSKAGO, bg. Russ. Eur., 14 l. O. Tambov.
 BELT (*Grand*), détroit qui joint le Cattégat
 à la mer Baltique, entre Fionie et Seeland.
 BELT (*Petit*), détroit qui joint le Cattégat à
 la mer Baltique, entre Fionie et le Jutland.
 BELTA, p. rv. Sahara, se jette océan Atlant.
 BELTEK, bg. Hongrie, 6 l. S. Szathmar.
 BELTON, vg. Angl., 9 l. N. O. Lincoln; 1,440 h.
 BELTRUM, vg. Pays-Bas, 61 l. S. E. Zutphen.
 BELTURBET, p. vl. Irlande, 31 l. N. O. Cavan.
 BELTYM, bg. Egypte, 15 l. N. O. Damiette.
 BELTYRES, peuplade Sibérie, gouv. Tomsk.
 BELUM, vg. Hanovre, prov. de Brême.
 BELVAL, vg. Fr., 6 l. N. E. Vouziers, Ardennes.
 BELVEDÈRE, bg. Etats Rom., 7 l. O. Ancone.
 — Bg. roy. Naples, 7 l. N. O. Paola; 4,600 h.
 BELVER, bg. Portugal, 4 l. E. Abrantès. —
 Bg. Esp., 6 l. N. E. Zamora.
 BELVEZ, vl. Fr., 51 l. S. O. Sarlat; 3,000 h.
 BELVIDÈRE, vg. en Vermont, etc. Franklin.
 BELVIS, 2 bgs. Esp.: l'un 8 l. S. Ciudad-Réal;
 l'autre 17 l. N. E. Caceres.
 BELVOIR, vg. Anglet., 8 l. N. O. Leicester.
 — Bg. Fr., Doubs, 3 l. E. Beaume-les-Dames.
 BELVONTA, p. vl. Hind., 4 l. S. Kottack.
 BELZ, vg. Fr., Morbihan, 4 l. S. E. Lorient.
 1,320 h. — Vl. Gallicie, 8 l. N. O. Zolkiew.
 BELZIG, vl. Prusse, 15 l. S. O. Berlin; 1,825 h.
 BELZYCE, vl. Pologne, 5 l. S. O. Lublin.
 BEMÉ (*Haut et Bas*), 2 prov. du roy. Ben-
 guela, Guinée; confluent aux Cimbébas.
 BEMBER, p. vl. Hind., 38 l. N. Lahore.
 BEMIBRE, bg. Esp., 7 l. E. Villafranca.
 BEMFICA, vg. Portug., 2 l. N. O. Lisbonne.
 BEMMEL, vg. Pays-Bas, 1 l. N. E. Nîmègue.
 BEMPOSTA, bg. Portug., 11 l. S. Guarda; —
 autre 7 l. N. Aveiro; — autre 6 l. S. Miranda.
 BENABARE, vl. Esp., 18 l. E. Huesca; 2,000 h.
 BENACAZON, bg. Espag., 4 l. O. Séville.
 BENADALID, bg. Esp., 16 l. S. O. Malaga.
 BENADKY, vl. Bohème, 8 l. N. E. Prague.
 BENAFARCES, bg. Esp., 7 l. N. E. Zamora.
 BENAGUACIL, p. vl. Esp., 61 l. N. O. Valence.
 BENAHAIBIS, bg. Esp., 13 l. S. O. Malaga.
 BENAÏKA, p. vl. Hind., 73 l. S. Allah-abad.
 BENAIS, vg. Fr., 4 l. N. Bourgueil; 1,500 h.
 BENALAURIA, bg. Esp., 16 l. S. O. Malaga.
 BENALMADENA, bg. Esp., 51 l. S. O. Malaga.
 BENALUA, bg. Esp., 5 l. N. O. Grenade.
 BENAMARGOSA, bg. Esp., 5 l. N. E. Malaga.
 BENAMAUREL, bg. Esp., 24 l. E. Grenade.
 BENAMÉXI, bg. Esp., 14 l. S. E. Cordoue.
 BENAMOCARRA, bg. Esp., 4 l. E. Malaga.
 BENAOCÁZ, vg. Espag., 19 l. O. Malaga.
 BENAÓJAN, bg. Espag., 16 l. O. Malaga.
 BENARÈS, grand distr. Hindoust., province
 Allah-abad, borné E. prov. Bahar; superf.
 1,551 l. c.; 3,000,000 h. Possessions anglaises.
 Benarès, ch.-l., 87 l. E. Allah-abad; vl. très
 gr., la pl. peuplée de l'Hindoust.; 600,000 h.
 Terre de pèlerinage. Manufactures tissus or et
 arg.; comm. consid.; diamans, pierreries, etc.
 BENAROU, bg. Perse, 15 l. N. O. Lar; 3,000 h.
 BENARVILLE, bg. Fr., 81 l. N. O. du Havre.
 BENASAL, p. vl. Esp., 11 l. N. O. Castellon.
 BENASSAY, vg. Fr., 51 l. O. Poitiers; 1,360 h.
 BENASUSA, bg. Espag., 4 l. O. Séville.
 BENATAE, bg. Espag., 25 l. N. E. Jaen.
 BENATHA, p. ile golfe Persique, côte Arabie.

- BENAVENTE, vl. Espag., 13 l. N. Zamora ; 3,000 h.—Vl. Portug., 11 l. N. E. Lisbonne.
- BENAVIDES, p. vl. Esp., 6 l. S. O. Léon.
- BENAVITES, bg. Esp., 6 l. S. O. Castellon.
- BENBECULA, une des îles Hébrides.
- BENCOULEN, vl. côte occid. de l'île Sumatra.
- BENCOUNAT, vl. côte S. O. île Sumatra.
- BENDELKEND, distr. de l'Inde; vls. princ.: Bandah, Kallindjer, Tchatterpout et Pannah.
- BEND-EMYR, rv. Perse, Farsistan, se jette lac Baghtéghan, 20 l. E. Chiraz; long. 100 l.
- BENDER, vl. forte Russ., 40 l. N. E. Ismail ; 10,000 h. Célébre par le séj. de Charles XII.
- BENDER-Asselon, vl. marit. Perse, 32 l. O. Lar;—Dilan, p. vl. Perse, 27 l. O. Kazroun.
- BENDERI-CHEHER, vl. Perse, 40 l. S. Chiraz.
- BENDERRY, p. vl. Perse, 20 l. O. Kazroun.
- BENDIKI, p. vl. Hind., 33 l. N. Allahabad.
- BENDORF, bg. Et. Pruss., 2 l. N. Goblentz.
- BENDRABEN, vl. Hind., 12 l. N. O. Agrab.
- BENE, vl. Et. Sard., 5 l. N. Mondovi ; 5,000 h.
- BENEDEK (St.-), bg. Hongrie, 3 l. N. Bars. —Bg. Transylvanie, 3 l. N. Karlsbourg.
- BENEDETTO (Santo), bg. Et. Sardes, 5 l. S. E. Alba.—Bg. Lomb.-Vénit., 4 l. S. Mantone.
- BENEDICT, vg. Maryland, 17 l. E. Washington.
- BENEDITO, p. île, 4 l. N. O. côte Californie.
- BENESCHAU, bg. Bohème, 7 l. S. E. Budweis ; — vl. même roy., 8 l. S. E. Prague ; 1,500 h.—Bg. Et. Pruss., 5 l. S. O. Ratibor.
- BENEST, vg. Fr., 4 l. O. Confolens ; 1,400 h.
- BENETS, vg. Fr., 5 l. S. Fontenay-le-Comte.
- BENETUTTI, vg. Sardaigne, 14 l. S. Sassari.
- BÉNÉVENT, BENAVENTE, délégation des Etats de l'Eglise, enclavée dans la Principauté ultérieure (roy. de Naples) ; 20,350 h. *Bénévent*, ch.-l., 50 l. S. E. Rome ; archevêché ; 14,000 h. Edifice. rem. ; antiq. rom. curieuses.
- BENEVENT, p. vl. Fr., 5 l. N. Bourgneuf.
- BENEVENTE, vl. Brésil, 12 l. S. Victoria.
- BENFELDEN, vl. Fr., 6 l. S. O. Strashourg.
- BENGAL, vg. New-York, cté. Oneida.
- BENGALE, la pl. consid. des 3 présidences anglaises de l'Hindoust., comprenant les prov. Allahabad, Aoude, Agrab, Delhi, Malvah, Orychah, et *Bengale propre* ; Calcutta en est le chef-lieu. Revenus 306,333,000 fr. environ.
- BENGALE, prov. Hind., born. N. O. Neypal, N. Sikkim et Boutan, N. E. Assam, E. Birman, O. Bahar, S. Océan, S. O. Orychah et Gaudouana ; superf. 15,625 l. e. Sol des plus fertiles, donnant deux récoltes par an ; arrosé par Gange, Brahmapoutre, etc. Industrie et commerce consid. Popul. 25,300,000 âmes.
- BENGALE (golfe du), partie de l'Océan comprise entre les deux péninsules de l'Inde ; larg. du cap Comorin à l'île Sumatra, 440 l.
- BENGAZY, vl. marit. roy. Tripoli, 58 l. S. O. Derne ; 5,000 h. Consuls européens. Ruines.
- BENGERMO, p. vl. Hind., 16 l. O. Laknah.
- BENGEVAI, p. vl. Afghanist., 28 l. S. Zarang.
- BENGO, fleuve roy. Angola, Guinée inférieure.
- BENGORE, cap. côte sept. Irlande, cté. Antrim.
- BENGORKERA, p. vl. Hind., prov. Bahar.
- BENGUELA, roy. Guinée infér., bornée N. Océan et Matamba, E. déserts, S. Cimbébas, O. Océan. Envir. 160 l. sur 130 ; les Portugais seuls visitent cette côte. *St.-Philippe*, capit.
- BENHA-EL-ACEL, vg. Egypte, 7 l. N. Qelyoub.
- BENHOLM, vg. Ecosse, 4 l. N. Montrose.
- BENI, rv. Amér. mérid., source à 12 l. S. la Paz (Buénos-Ayres), se joint à l'Apurimac.
- BENIAKONI, bg. Russ. Eur., 9 l. N. Lida.
- BENIALBO, bg. Esp., 4 l. S. E. Zamora.
- BENI-BESSAY, vl. Barbar., 140 l. N. E. Maroc.
- BENIC, vg. marit. Fr., 3 l. N. O. St.-Brieux.
- BENICARLO, vl. Esp., 2 l. Peniscola ; 3,200 h.
- BENIDORM, vl. Esp., 10 l. N. E. Alicante.
- BENIGANIM, vl. Esp., 2 l. S. E. San Felipe.
- BENIGNO (St.-), bg. Piémont, 5 l. N. Turin.
- BENI-GOMI, pays Maroc, prov. Sidjilmessa.
- BENILLOVA, bg. Esp., 9 l. N. Alicante.
- BENIN, roy. Guinée supér., s'étend sur la côte, du Lagos à la Formosa ; 50 l. long. *Benin*, capit., 206 l. E. Koumassie ; 61. de circonfér.
- BENIN (St.-) d'azy, vg. Fr., 4 l. E. Nevers.
- BENISA, p. vl. Esp., 14 l. N. E. Alicante.
- BENISALEM, bg. île Majorque, 5 l. N. Palma.
- BENISANET, bg. Esp., 10 l. O. Tarragone.
- BENISERILE, vl. capit. du roy. Dentilia, Afr.
- BEN-ISPAHAN, p. vl. Perse, 6 l. S. E. Ispahan.
- BENITAGLA, bg. Esp., 12 l. N. E. Almería.
- BENITZA, bg. Russ., 10 l. S. E. Ochmiana.
- BENIZALON, bg. Esp., 10 l. N. E. Almería.
- BENJOAR, une des îles Savou, Sonde.
- BENKOVATZ, bg. Dalmatie, 8 l. S. E. Zara.
- BENKYOUPOUR, vl. Hind., 18 l. E. Bednore.
- BENLI, bg. Turq. Eur., 3 l. S. Aïdos.
- BENNOCH, bg. Esp., 7 l. N. O. Castellon.
- BENNECKTENSTEIN, vl. Pruss., rég. Erfurt.
- BENNENDEN, vg. Anglet., 5 l. S. Maidstone.
- BEN-NEVIS, migne. Ecosse, 19 l. S. O. Inverness ; la pl. élevée de Gr.-Bretagne, 4,270 p.

BENNINGEN, vg. Wurt., 21. N. Louisbourg.
 BENNINGTON, vg. Anglet., 3 l. N. Hertford.
 — Cté. Etats-Unis; 16,125 h.; *Bennington*,
 ch.-l., 36 l. S. Montpellier; 2,500 h. — Vg.
 New-York, 5 l. S. O. Batavia. — Vg. Ohio, cte.
 Licking. — Vg. Pennsylv., 22 l. N. Pittsburg.
 BENNOU, fort Hind., 34 l. S. E. Beydjapour.
 BENNOUR, p. vl. Hind., 11 l. S. O. Djeypour.
 BENNSHAUSEN, vl. Pruss., 11 l. S. O. Erfurth.
 BENNYRA, p. vl. Hind., 34 l. O. Aoureng-abad.
 BENOIT (St.-), 2 bgs. Fr. l'un 2 l. S. O. Bel-
 ley; l'autre, Indre, 8 l. S. E. le Blanc. — Vl.
 Ile Bourbon, 9 l. S. E. St.-Denis; 8,800 h.
 BENON, bg. Fr., Char.-Inf., 6 l. E. la Rochelle.
 BENOUM, vl. capit. du Ludamar, Afrique.
 BENQUERENCIA, bg. Esp., 24 l. E. Badajoz.
 BENRATH, chât. | Et. Pruss., 21 l. S. Dusseldorf.
 BENSALÉM, vg. Pennsylv., cte. Bucks.
 BENSBERG, bg. Et. Pruss., 3 l. N. Cologne.
 BENSEN, p. vl. Bohême, 6 l. N. Leitmeritz.
 BENSHEIM, vl. Hesse, 6 l. S. Darmstadt.
 BENSINGTON, vg. Anglet., 4 l. S. E. Oxford.
 BENSON, vg. Vermont, 21 l. N. Bennington.
 BENSRODE, p. vl. Hind., 21 l. O. Bopal.
 BENSTADT, vg. Et. Pruss., 2 l. O. Halle.
 BENTALA, vg. Fouta-Diallon, 16 l. N. Labbé.
 BENTHEIM, prov. du Hanovre, borné N. et
 O. Pays-Bas, S. Et. Pruss., E. prov. Meppen;
 étend. 10 l. sur 7; 25,000 h. Fertile; forêts;
 ch.-l. *Bentheim*, 14 l. O. Osnabruck; 1,400 h.
 BENTINCK, Ile côte sept. Nile. Hollande.
 BENTO (St.-), bg. Brésil, prov. Maranham.
 BENTON, vg. N.-York, 18 l. S. E. Canandaigua.
 BENTRETEA, bg. Esp., 9 l. N. E. Burgos.
 BENTSCH, vl. Silésie, 5 l. O. Troppau; 2,220 h.
 BENTSCHEN, vl. Et. Pruss., 16 l. S. O. Posen.
 BENTVALLA, vl. Hind., 5 l. E. Mangalore.
 BENY-ADYN, bg. H.-Egypte, 6 l. O. Syout.
 BENY-*Aly*, hédouins, habit. S. O. Alexandrie;
 — *Anezeh*, juifs indépend., au N. E. Médine.
 BENY-BOCAGE, bg. Fr., Calvados, 3 l. N. Vire.
 BENY-Djubar, p. distr. de l'Yémen, Arabie;
 — *Dobeibi*, pays Arabie, 7 l. N. E. Beit-el-
 Fakih; — *Haçan-el-qady*, vg. Egypte, 6
 l. S. E. Minyeh; — *Hanyfeh*, distr. du Ned-
 jed, Arabie, ch.-l. *el Derreyeh*; — *Hasse*,
 pays emp. Maroc; 300,000 h.; *Salé*, capit.;
 — *Mazed*, tribu habit. le Nedjed, Arabie; —
Khazab, pays roy. Alger; ch.-l. *Gardeia*; —
Qureybah, tribu entre el Tayef et la Mecque;
 — *Serem*, tribu de l'Yémen; ch.-l. *Khamir*.

BENY-SOUYF, vl. Moy.-Egypte, ch.-l. d'une
 prov. rive gauche du Nil; 23 l. S. du Caire.
 BENYVALA, p. vl. Hind., 13 l. O. Strynagor.
 BENZIGOLA, bg. Russ. Eur., 23 l. N. Viina.
 BEQUENCOURT, vg. Canada, 22 l. S. Quebec.
 BEQUET, vl. Canada, sur le St.-Laurent.
 BEQUET (le), vg. Fr., Oise, 2 l. O. Beauvais.
 BEQUIA, une des Petites-Antilles.
 BERA, p. état sur la côte S. de l'île Célèbes.
 BERAÏN, vg. Fr., Saône-et-L., 7 l. S. Autun.
 BERAN, vg. Esp., 7 l. O. Orense, Galice.
 BERAR, prov. Hindoust., états du Nizam;
 bornée N. et O. Khandeych, S. Beyder et Au-
 reng-abad, E. Gandouana. *Elitchpour*, ch.-l.
 BERARDIERE, vg. Fr., Loire, 1 l. St.-Etienn.
 BERASTEGUI, bg. Esp., 2 l. S. E. Tolosa.
 BERAT, ou ARNAUT-BELIGRAD, vl. Albanie,
 28 l. N. O. Janina; 11,500 h. Archev. grec.
 BERATHSHAUSEN, bg. Bav., 5 l. Ratisbonne.
 BERATINO, rv. Albanie, passe à Doubrin.
 BERAUN, cercle Bohême, borné N. Rakonitz,
 E. Kaurzim, S. Tabor et Prachin, O. Pilsen;
 étendue 16 l. sur 12; 138,000 h. *Beraun*,
 ch.-l., 6 l. S. O. Prague; 2,060 h.
 BERAYTCH, gr. vl. Hind., 23 l. N. O. Aoude.
 BERBEGAL, p. vl. Esp., 10 l. S. E. Huesca.
 BERBENNO, bg. Lomb.-Vénit., 2 l. O. Sondrio.
 BERBER, vl. Nubie, roy. Dongolah; 30,000 h.
 BERBERA, contrée roy. Adel, côte mer Oman.
 BERBERS, peuples de l'Atlas et du Sahara.
 BERBICE, colonie Guyane anglaise, arrosée
 par la *Berbice*; 26,000 h. Principaux établis-
 sements, Nieuwe-Amsterdam et Nassau.
 BERBINZANA, bg. Esp., 5 l. S. O. Pampelune.
 BERBOURG, vg. P.-Bas, 5 l. N. E. Luxembourg.
 BERCETO, vg. Parme, 9 l. S. Borgo-S.-Donino.
 BERCHAD, vl. Russ. Eur., 6 l. N. E. Oligopol.
 BERCHAL, vg. Esp., 13 l. S. E. Grenade.
 BERCHEM, vg. Pays-B., 5 l. N. E. Bois-le-Duc.
 BERGHIDDA, vg. Sard., 12 l. E. Sassari; 1,100 h.
 BERCHING, vl. Bav., 10 l. N. O. Ratisbonne.
 BERCHTANOUÏ, bg. Russ. Eur., 17 l. O. Vilna.
 BERCHTESGADEN, vl. Bav., 26 l. E. Munich.
 BERGIMUEL, bg. Esp., 12 l. N. E. Ségovie.
 BERCY, vg. Fr., près Paris. Entrepôt de vins.
 BERDA, p. rv. Russ., se jette mer d'Azof.
 BERDINSK, bg. Russ., 3 l. N. Orenbourg.
 BERDITCHEV, vl. Russ., 10 l. S. Jitomir.
 BERDNIC, bg. Bosnie, 25 l. N. E. Trawnik.
 BERDOUAN, vl. Hindoust., Bengale, 21 l. N. O.
 Calcutta; 54,000 h. Résid. d'autorités angl.

- BERDY, vl. Hind., 22 l. S. O. Benarès.
- BERECZK, bg. Transylv., 81 l. S. O. Trotus.
- BEREGH, comitat Hongrie, borné N. Gallicie, E. Marmaros, S. Ugotsa et Szathmar, O. Szabolts et Unghtar; 82,000 h. Minéraux. — *Beregh*, bg. Hongrie, 5 l. S. Munkacs.
- BEREGHSZASZ, bg. Hongrie, 21 l. O. Beregh.
- BEREGUARDO, bg. Lomb.-Vénit. 31 l. Pavie.
- BEREJNITZA, bg. Russie, 36 l. E. Vladimir.
- BEREKETLI, p.vl. Turq. Eur., 7 l. O. Ienidje.
- BEREMBAL, vg. Egypte, 3 l. S. E. Rosette.
- BEREMHA, vg. Egypte, 3 l. S. E. Qenéh.
- BERENKOPFF, montagné Fr., 4 l. N. Béfort.
- BERESFORD, îles à l'extrém. N. O. Quadra.
- BERESSOW, vg. Pologne, 10 l. S. O. Radom.
- BERESTELCHKO, bg. Russ., 81 l. Brody.
- BERETZHAUSEN, bg. Bav., 41 l. N. Ratishbonne.
- BEREZAN, île Russie, mer Noire, gouv. Kherson, dans le golfe de *Bérézanskoi*. — Bg. Russ. Eur., 6 l. N. Périaslav.
- BEREZDOV, bg. Russ. Eur., 10 l. N. E. Zaslav.
- BEREZINA, rv. Russ. Eur., source au district Viléika, se jette Dniepr; long. 85 l.; célèbre par le passage des Français en 1812; — autre rv., source distr. Viléika, embouch. Niémen.
- BEREZINO, bg. Russ. Eur., 23 l. N. Minsk.
- BÉREZNA, vl. Russ. Eur., 8 l. N. E. Tchernigov; — autre gouv. Volhynie, 13 l. N. Rovno.
- BEREZOV, vl. Russ. As., ch.-l. du district Oldoria, 232 l. N. Tobolsk.
- BEREZOVIE, îles côte Russie, gouv. Viborg.
- BERFELDEN, bg. Hesse, 3 l. S. O. Erbach.
- BERG, ancien duché d'Allemagne, partagé entre les prov. Clèves-Berg, Bas-Rhin et Westphalie (Prusse). — Bg. Autriche, 3 l. N. E. Ens. — Vg. Wurtemb., pr. Stuttgart. — Vg. Pays-Bas, 5 l. N. Luxembourg.
- BERGA, vl. Saxe, 2 l. N. Greitz. — P. vl. Esp., 19 l. N. O. Barcelone.
- BERGAME, prov. roy. Lomb.-Vénit., bornée N. Valteline, E. Tyrol et Brescia, S. Crémone, Lodi et Crema, O. Milan et Côme; étendue 26 l. sur 13; 300,000 h. *Bergame*, ch.-l., 10 l. N. E. Milan; 24,500 h. Evêché. Soieries.
- BERGAMO, vl. Anatolie, 18 l. N. Smyrne.
- BERGANTINO, bg. Lomb.-Vén., gl. O. Rovigo.
- BERG-BIETEN, vg. Fr., 5 l. O. Strasbourg.
- BERGEDORF, vl. Allem., 3 l. S. Hambourg.
- BERGEN, vl. ch.-l. de l'île Rugen, Prusse, 6 l. N. E. Stralsund; 2,200 h. — Vg. Bav., 2 l. S. O. Traunstein. — Bg. Hanovre, 13 l.
- S. E. Lunebourg; — autre, 6 l. E. Walsrode. — Bg. Hesse, 2 l. Hanau. — Cté. New-Jersey; 18,200 h.; *Hackinsack*, ch.-l.; — vg. de ce cté., 9 l. N. E. Trenton. — Vg., New-York, 6 l. N. E. Batavia. — Vg. Pays-B., 1 l. Alkmaer.
- BERGEN, diocèse Norvège, au centre, borné N. Drontheim, E. Aggershuus et Christiansand; S. et O. mer d'Allemagne. Sol peu fertile; [131,000 h. *Bergen*, chef-lieu, 70 l. N. O. Christiania; 20,000 h. Pêche considér.
- BERGERAC, vl. Fr., sous-préf. Dordogne, 10 l. S. O. Périgueux, 133 l. S. Paris. Cour d'assises, tribunaux; 8,665 h. Commerce considér. en vins, grains, eaux-de-vie, etc.; foires les 1^{er} et 3^e mercredi de chaque mois.
- BERGEYK, vg. Pays-B., 31 l. S. O. Eindhoven.
- BERGIESHÜBEL, vl. Saxe, 61 l. S. E. Dresde.
- BERGHAUPTEN, vg. Bade, 2 l. S. Offenbourg.
- BERGHEIM, bg. Etats Pruss., 5 l. O. Cologne. — Vg. Allem., 1 l. S. E. Waldeck; 1,200 h.
- BERGO, île côte Suède, golfe de Botnie.
- BERGONDAH, vl. Hind., 6 l. E. Hayderabad.
- BERG-OR-ZOOM, vl. forte Pays Bas., prov. du Brabant sept., 8 l. S. O. Breda; 5,600 h.
- BERGORH, p.vl. Hind., 11 l. S. O. Allah-abad.
- BERGOU, grand et puissant roy. Afriq., Soudan, borné E. Nubie et Darfour. *Wara*, capit.
- BERGOZZA, p.vl. Romélie, 12 l. N. E. Sophia.
- BERG-REICHENSTEIN, vl. Bohême, 11 l. O. Pisek.
- BERG-REVIER, fleuve, colonie du Cap, Afriq.
- BERG-RHEINFELD, vg. Bav., 1 l. Schweinfust.
- BERGS-OE, île côte occid. Norvège.
- BERGSTADT, vl. Moravie, 8 l. N. Olmutz.
- BERGSTADTL, vl. Bohême, 12 l. S. O. Pisek.
- BERGUENDA, bg. Esp., 7 l. S. O. Vitoria.
- BERGUES, vl. Fr., 2 l. S. Dunkerque; 5,670 h.
- BERGUM, vg. Pays-B., 3 l. Leeuwarden; 1,200 h.
- BERGZABERN, vl. Bavière, 3 l. S. O. Landau.
- BERHAMPOUR, vl. Hind., pr. Mourched-abad.
- BERI, p. vl. Hind., 55 l. S. E. Agra.
- BERICI, mtgnes Lomb.-Vénit., prov. Vicence.
- BERING (mer de), partie la plus septent. de l'Océan Boréal, entre 52° et 66° lat. N., et 160° et 200° long. E.; communique à l'écan Arctique par le *détroit de Bering*, entre le cap Oriental (Asie) et le cap Occidental (Amérique).
- BÉRING, île à l'E. du Kamtehatka.
- BERINGEN, vl. Pays-Bas, 10 l. O. Maestricht.
- BERISLAVL, vl. Russie, 14 l. N. E. Kherson.
- BERISSA, gr. vl. du Soudan, 55 l. O. Caehena.
- BERJA, bg. Esp., 7 l. O. Almería.

BERKA, vl. duché de Saxe, 2 l. S. Weimar; — autre 4 l. S. O. Eisenach.

BERKEL, p. rv. Pays-B., se j. Yssel, à Zutphen.

BERKELEY, bg. Anglet., 6 l. S. O. Gloucester. — Vg. Virginie, 22 l. N. O. Washington; eaux m.

BERKESWEL, vg. Anglet., 3 l. N. Warwick.

BERKHAMSTEAD, vl. Angl., 8 l. O. Hertford.

BERKI, vg. Anatolie, 15 l. E. Smyrne. — Vg. Romélie, 2 l. N. E. Philippopoli.

BERKLEY, cté. en Virginie; *Martinsburg*, ch.-l. — Vg. du Massachusetts, 13 l. S. Boston.

BERKOVÁTZ, vl. Turq. Eur., 19 l. S. Widdin.

BERKS, cté. d'Anglet. borné N. Gloucester, Oxford, Buckingham; E. Surrey; O. Wilts; S. Southampton; étendue 17 l. sur 11; prairies et terres cultivées; 132,000 h. *Reading*, ch.-l. — Cté. en Pennsylv.; 46,300 h. *Reading*, ch.-l.

BERKSHIRE, cté. en Massachusetts; 36,000 h.; *Lenox*, ch.-l. — Vg. New-York, 57 l. S. O. Albany. — Vg. en Vermont, 14 l. N. Burlington. — Vg. en Ohio, 3 l. E. Delaware.

BERLAIMONT, bg. Fr., 3 l. N. O. Avesnes.

BERLANGA, vl. Esp., 9 l. S. O. Soria; 1,400 h. — Bg. même roy., 25 l. S. E. Badajoz.

BERLASREUTH, bg. Bavière, 6 l. N. Passau.

BERLEBURG, vl. Et. Prus., 10 l. S. Arensburg.

BERLICHINGEN, vg. Wurt., 3 l. Kunzelsau.

BERLIKUM, vg. P.-Bas, 2 l. E. Bois-le-Duc.

BERLIN, vl. capit. de la prov. Brandebourg et des Et. Pruss., chef-lieu de la régence même nom, 120 l. N. N. O. Vienne, 195 l. N. E. Paris; résid. du roi, des ministères, chamb. de justice, tribunaux, etc.; 192,650 h. Cette vl., sur la Sprée, a 4 l. de circonf., et se compose de cinq villes distinctes: *Berlin*, Cologne, Friedrichs, Werder, Neustadt, et Friedrichsstadt. Elle renferme un grand nombre d'édifices très remarquab., entre autres le palais du roi, l'arsenal, la cathédrale, etc.; université, académies diverses, musées, etc.; établissements de bienfaisance, 23 hôpitaux, etc. *Fabrik* considér.; commerce facilité par la Sprée et l'Elbe, et très actif. Frédéric-Guillaume et le Grand-Frédéric y sont nés.

BERLIN, plus. vgs. Et.-Unis: — en Connecticut, 34 l. S. Hartford; — en Massachusetts, 12 l. O. Boston; — en New-York, 11 l. E. Albany; — deux en Peansylv., à 36 et à 72 l. O. Philadelphie; — en Vermont, 1 l. S. Montpelier.

BERLINCHEM, vl. Et. Prus., 6 h. E. Soldin.

BERLINGEN, vg. Suisse, 1 l. E. Stekborn.

BERLINGUES, lies côte Portug., O. Estrem.

BERMEJO, cap le pl. à l'E. de l'île Majorque.

BERMELLAR, p. vl. Esp., 18 l. O. Salamanque.

BERMEO, bg. Esp., 7 l. N. E. Bilbao; 4,227 h.

BERMUDES, ou ILES DE SUMMER, groupe d'environ 400 îles, océan Atlant., à 250 l. E. de la côte Amér. sept., entre 31° 55' et 32° 20' lat. N., et 64° 20' et 64° 45' long. O. Appartien. aux Anglais; peu de culture; 4,170 h.

BERN, 2 vgs. Pennsylvanie, cté. Berks. — Vg. en New-York, 7 l. O. Albany.

BERNABELAS, 2 îles au S. de Terre-de-Feu.

BERNAGAR, vl. Hind., 2 l. Mourched-Abad.

BERNAGOR, 2 p. vls. Hind.; l'une 10 l. O. Porniéh; l'autre 2 l. N. Ahmed-Abad.

BERNALDA, bg. Napl., 7 l. S. Matera; 3,200 h.

BERNARD (GRAND SAINT-), montagne Alpes Pennines, entre le Valais et la prov. d'Aoste; le point le plus élevé a 1,780 toises au dessus de la mer; une route trav. cette montag. de Martigny à Aoste. Neiges perpét. Le Saint-Bernard est célèbre par un hospice destiné à secourir les voyageurs, dont le nombre se monte de 7 à 8,000 par an. L'armée franç. a franchi le Saint-Bernard en 1800.

BERNARD (PETIT-SAINT-), montagne, Alpes Grecques, entre les prov. Savoie et Aoste.

BERNARD (St.-), paroisse de la Louisiane.

BERNARD-CASTLE, vl. Angl., 8 l. S. Durham.

BERNARDINO, mtgne Suisse, canton Grisons.

BERNARDITZ, bg. Bohême, 5 l. O. Tabor.

BERNARDO (San), îles mer des Antilles.

BERNARDSTOWN, vg. Et.-Un., cté. Somerset.

BERNARWEILER, vg. Fr., 5 l. N. Schélestadt.

BERNAU, vl. Prusse, 5 l. N. E. Berlin; 2,260 h. Brasseries. — Bg. Autriche, 2 l. S. O. Wels. — Vl. Bavière, 13 l. N. E. Amberg; 1,050 h.

BERNAVER, p. vl. Hind., 12 l. N. Dehly.

BERNAVILLE, vg. Fr., Somme, 3 l. Doullens.

BERNAY, vg. Fr., sous-préf. Eure, 10 l. O. Evreux; tribun.; 6,600 h. Commerce toiles, papier; fers; grains. — Vg. Fr., 5 l. O. du Mans.

BERNBOURG, vl. Allemag., capit. du duché *Anhalt-Bernbourg*. 8 l. O. Dessau; 4,850 h.

BERNCASTEL, vl. Et. Prus., 8 l. N. E. Trèves.

BERNE, bg. duché et à 4 l. E. d'Oldenbourg, Allem. — Vg. Et.-Unis, Ohio, 1 l. O. Lancaster.

BERNE, BEAN, le pl. gr. canton de la Suisse; borné N. France; E. Argovie, Lucerne, Uri, Unterwald; S. Valais; O. Vaud, Fribourg, Neuchâtel; étend. 27 l. sur 19; 338,000 h. Sol très montag., excepté au centre; nombre sources et minéraux; manuf.; commerce con-

- sidér. en toiles, cotonnades, soieries; bétail, vins, kirch, etc. *Berne*, capit., 17 l. S. O. Bâle, 100 l. S. E. Paris; 17,550 h.; vl. bien bâtie; bibliothèque, musées; nombr. manuf.; horlogerie et poudre à canon renommées.
- BERNECK**, bg. Autric., 2 l. Horn. — Vl. Bav., 12 l. E. Bamberg. — Vl. Wurt., 2 l. Nagold.
- BERNEDO**, bg. Esp., 6 l. S. E. Vitoria.
- BERNEK**, vg. Styrie, 2 l. S. E. Bruck. — Vg. Suisse, 4 l. E. Saint-Gall; 1,300 h.
- BERNERA**, deux des îles Hébrides.
- BERNHAUSEN**, vg. Wurt., 2 l. S. Stuttgart.
- BERNIER**, p. île côte occid. Nlle.-Hollande.
- BERNIÈRES**, vg. Fr., 4 l. N. Caen; 1,250 h.
- BERNINCHES**, bg. Esp., 8 l. E. Guadalaxara.
- BERNSDORF**, vg. Prusse, 7 l. S. O. Spremburg.
- BERNSEE**, vg. Et. Pruss., 6 l. S. E. Arenswalde.
- BERNSTADT**, vg. Et. Pruss., 8 l. S. E. Breslau.
- BERNSTADTEL**, vl. Saxe, 4 l. S. O. Gorlitz.
- BERNSTEDT**, bg. Wurt., 1 l. Albeck.
- BERNSTEIN**, vl. Prusse, 20 l. N. E. Francfort.
- BERODEH**, p. vl. Hind., 26 l. N. O. Agrah.
- BEROMBAGOR**, p. vl. Hind., 13 l. O. Kottack.
- BERONDOA**, p. vl. Hind., 10 l. S. Balasore.
- BEROUS**, vg. Fr., Eure, 5 l. O. Dreux.
- BERRE**, vl. Fr., Bouches-du-Rh., 6 l. O. Aix; 1,800 h.; sur la côte orient. de l'étang *Berre*.
- BERRI**, anc. prov. Fr., comprise aujourd'hui dans le départ. Cher, Indre et Creuse.
- BERRIATUA**, vg. Esp., 8 l. E. Burgos.
- BERRIEW**, paroisse Angl., 4 l. N. E. Newtown.
- BERROCAL**, bg. Esp., 9 l. N. O. Séville.
- BERROCI**, bg. Esp., 4 l. S. E. Vitoria.
- BERRU**, vg. Fr., 2 l. N. E. Reims.
- BERRUECO**, bg. Esp., 11 l. N. E. Madrid.
- BERRUECOS**, bg. Esp., 8 l. N. O. Valladolid.
- BERRY**, p. îles de l'archipel des Lucayes. — Bg. Perse, 8 l. N. E. Saou-Boulac.
- BERSCH**, vl. Fr., 6 l. S. O. Strasbourg; 1,800 h.
- BERSENBRUCK**, vg. Hanov., 7 l. N. Osnabruck.
- BERSON**, vg. Fr., Gironde, 1 l. S. Blaye; 1,700 h.
- BERTAT**, p. roy. Nubie, au S. du Sennar.
- BERTHELM**, bg. Transylv., 3 l. E. Mediasch.
- BERTHENAY**, vg. Fr., 1 l. Chaumont-sur-M.
- BERTHEVILLE**, vg. Fr., Meuse, 10 l. S. Bar.
- BERTHIER**, gr. vg. B.-Canada, 3 l. Montréal.
- BERTHOLDS**, bg. Autriche, 6 l. E. Freystadt.
- BERTHOLDSDORF**, bg. Autriche, 3 l. Vienne.
- BERTHOLET**, cap. côte N. O. Nlle.-Hollande.
- BERTHONCELLES**, vg. Fr., 6 l. E. Mortagne.
- BERTHOUD**, vl. Suisse, 4 l. N. E. Berne; 1,800 h.
- BERTIE**, cté. Caroline.-N., *Windsor*, ch.-l.
- BERTINCOURT**, vg. Fr., 6 l. S. Arras; 1,300 h.
- BERTINORA**, vl. Et. Rom., 3 l. Forli; 3,000 h.
- BERTIOGA**, port Brésil, 16 l. S. E. St.-Paul.
- BERTIOLO**, bg. Lomb.-Vénit., 5 l. S. O. Udine.
- BERTRAND** (St.-), vl. Fr., 5 l. S. St.-Gaudens.
- BERTRICH**, vg. Et. Pruss., 11 l. S. O. Coblenz.
- BERTSDORF**, 2 vgs. Saxe, 2 l. S. O. Zittau.
- BERTUN**, vg. Esp., 6 l. S. O. la Corgogne.
- BERUM**, vl. Hanovre, 5 l. N. O. Aurich.
- BERUN**, vl. Et. Pruss., 24 l. S. E. Oppeln.
- BERVIE**, vl. Ecosse, 24 l. N. E. Edinbourg.
- BERWAH SAGOR**, p. vl. Hind., 4 l. Djansy.
- BERWICK**, cté. d'Ecosse, borné N. Had-dington, O. Edinbourg, S. Angleterre; superf. 55 l. e.; 30,800 h. — Vl. Anglet., anc. ch.-l. du cté. Berwick, 120 l. N. O. Londres; 7,000 h.
- BERWICK**, 3 vgs. Et.-Unis: deux en Maine, 5 l. N. York; le 3^e, Pennsylv., 8 l. Sunbury.
- BERZA**, fort. Turq. Eur., 16 l. N. O. Widdin.
- BERZENTZE**, bg. Hongrie, 11 l. O. Szigetvar.
- BERZEVICZE**, bg. Hongrie, 5 l. O. Zeben.
- BERZNIKI**, bg. Pologne, 8 l. E. Suwalki.
- BERZOCANA**, bg. Esp., 29 l. N. E. Badajoz.
- BERZOSA**, deux bgs. Esp.: l'un 8 l. N. E. Burgos; l'autre 13 l. O. Soria.
- BESALU**, p. vl. Esp., 5 l. N. O. Girone.
- BESANA**, vg. Lomb.-Vénit., 3 l. N. Monza.
- BESANÇON**, vl. forte Fr., anc. capit. de la Franche-Comté, ch.-l. de la Vl^e divis. milit. et de la préfet. du Doubs; 80 l. S. E. Paris; cour roy., d'assises, tribunaux; archevêché; 29,000 h. Faculté des lettres, bibliothèque, musée, jardin botanique, etc.; édifices remarqu. Fabriqu. et manuf.: gr. comm. en vins.
- BESATE**, vg. Lomb.-Vénit., 5 l. N. O. Pavie.
- BESAVER**, p. vl. Hind., 12 l. S. O. Bherpour.
- BESBOROUGH**, île, mer de Bering.
- BESCA**, bg. Illyrie, côte S. E. île Veglia.
- BESCARA**, vl. Alger, 55 l. S. O. Constantine.
- BESER**, rv. Russie, coule de Roslovl à la Soj.
- BESGAS**, bg. Esp., 7 l. N. E. Burgos.
- BESIGHEIM**, vl. Wurt., 6 l. N. Stuttgart.
- BESLENIE**, tribu, part. occid. Circassie.
- BESOS**, rv. Esp., se j. Méditerran. pr. Barcelone.
- BESSAHER**, distr. Hind., à l'O. de Rohahyn.
- BESSAN**, bg. Fr., 4 l. E. Beziers, Hérault.
- BESSANS**, vg. Savoie, 13 l. E. S.-J.-Maurienne.
- BESSARABIE**, prov. Russie Eur., bornée N. et N. E. par le Dniestr, E. mer Noire, S. Danube, N. O. empire d'Autriche; cette presque île a 90 l. du N. au S., 37 l. de l'E. à l'O.; 80,000 h. Sol fertile. Kichenau, ch.-l.

- BESSASTADER, vl. Islande, dist. Guldbringe.
 BESSAVOL, vl. Hind., 121. S. Bourhanpou.
 BESSE, vl. Fr., Puy-de-Dôme, 6 l. O. Issoire;
 —vg. même roy., Var, 3 l. S. E. Brignolle.
 BESSÉ, bg. Fr., Sarthe, 2 l. St.-Calais; 1,950 h.
 BESSÉY, vg. Fr., 7 l. S. Limoux, Aude.
 BESSENAY, vg. Fr., 5 l. O. Lyon; 1,000 h.
 BESSIA, vg. Fr., 4 l. S. Lons-le-Saulnier.
 BESSIÈRES, bg. Fr., 6 l. N. E. Toulouse.
 BESSIII, p. vl. Hind., 7 l. S. Doesah.
 BESSINES, vg. Fr., 6 l. E. Bellac; 2,300 h.
 BESSON, bg. Fr., 3 l. S. O. Moulins; 2,900 h.
 BESSONNÉ, bg. Fr., 3 l. N. E. Castres.
 BESSONPOUR, vl. Hind., 25 l. S. Allah-abad.
 BESSUNGEN, vg. Hesse, 1 l. S. Darmstadt.
 BEST, p. vl. Perse, 6 l. N. E. Yezd.
 BESTIMESSARAS, pple côte E. Madagascar.
 BESTY, vl. Hind., 14 l. O. Gorekpour.
 BESUKI, prov. holland., île Java; 204,350 h.
 BETAINCOUT, vg. Fr., 7 l. S. E. Vassy.
 BETALSOR, vl. Hind., 13 l. S. E. Agrab.
 BÉTANCOURT, vg. Fr., 4 l. N. Vassy.
 BÉTANIMESNES, tribu côte E. Madagascar.
 BETANZOS, vl. Esp., 4 l. S. E. la Corogne.
 BETAPOUR, fort Hind., 121. O. Seringapatam.
 BETCHARI, bg. Syrie, pach. de Tripoli.
 BETCHIK, bg. et lac Romélie, 81. E. Saloniq.
 BETCOL, p. port Hind., 12 l. O. Bednore.
 BETEL'sdorf, vg. Transylv., 2 l. Kockelbourg.
 BETELU, bg. Esp., 7 l. N. O. Pampelune.
 BETER-RAS, p. vl. Syrie, au N. E. mer Morte.
 BETETA, bg. Esp., 14 l. N. Cuenca.
 BETHABARA, vg. Caroline-N., cté. Stokes.
 BETHANIA, vg. Syrie, 2 l. E. Jérusalem.
 BETHANY, vg. en New-York, 2 l. S. Batavia.
 —Etabli. pays des Namaquas, Afrique.
 BETHEL, plus. vgs. Et.-Unis : — Deux en
 New-York, cté. Genessee et cté. Sullivan ; —
 trois en Pennsylv., ctés. Berks, Bedford, Le-
 banon ; — trois en Ohio, ctés. Miami, Clark,
 et Clermont ; — un en Maine, 7 l. N. O. Pa-
 ris ; — un en Vermont, 11 l. N. O. Windsor.
 BETHENY, vg. Pennsylv., 18 l. N. Wilkesbare.
 BETHLEHEM, p. vl. célèbre Syrie, 31. S. Jérusalem.
 — Vg. New-Hampshire, 10 l. N. E. Haverhill.
 — Vg. New-York, 3 l. S. O. Albany.
 — Vl. Pennsylv., 19 l. N. Philadelphie; 1,860
 h. ; — deux vgs. même état, cté. Washington.
 BETHLEM, vg. Connecticut, 4 l. S. Litchfield.
 — Vg. New-Jersey, 4 l. S. E. Eaton.
 BETHLER, vg. Hongrie, 3 l. N. O. Rosenau.
- BETHNALL-GREEN, bg. Angl., près Londres.
 BETHUNE, vl. forte Fr., sous-préf. Pas-de-
 Cal. 7 l. N. O. Arras; tribun. Grains; toiles.
 BETIGOLA, bg. Russie, 4 l. E. Rossiénsa.
 BETJOUANAS, peuple de la Cafrerie, au N.
 E. des Hottentots, S. O. du Monomotapa.
 BETLEY, vg. Anglet., 6 l. N. O. Stafford.
 BETOYES, peuplade indienne N.-Grenade.
 BETSCHE, vl. Et. Pruss., 18 l. O. Posen.
 BETSEY, île côte S. E. Terre Van-Diémèn.
 BETTEMBOURG, bg. Pays-Bas, 3 l. Luxemb.
 BETTIAH, vl. Hind., 32 l. N. O. Patna.
 BETTMAR, vg. Allem., 3 l. O. Brunswick.
 BETTOLA, vg. duché Parme, 7 l. S. Plaisance.
 BETTONA, bg. Et. Rom., 4 l. S. E. Pérouse.
 BETTSCHWANDEN, vg. Suisse, 3 l. S. Glaris.
 BETVAH, rv. Hind., source près Bopal; couts
 de 100 l. jusqu'à la Djemnah.
 BETWS-V-COED, vg. Angl., 7 l. O. Caernarvon.
 BETZ, vg. Fr., Oise, 6 l. S. E. Senlis.
 BETZDORF, bg. Pays-B., 4 l. N. Luxembourg.
 BETZENDORF, bg. Prusse, 4 l. S. Salzwedel.
 BEU, bg. Hongrie, 9 l. S. O. Edenbourg.
 BEUHLITZ, vg. Et. Pruss., 3 l. Mersebourg.
 BEUIL, bg. Et. Sardes, 12 l. N. O. Nice.
 BEUREN, bg. Saxe Pruss., 5 l. N. O. Mulhau-
 sen. — Bg. Wurtemb., 2 l. S. E. Nurlingen.
 BEUTELSBACH, bg. Wurt., 4 l. E. Stuttgart.
 BEUTHEN, vl. Et. Pruss., 18 l. S. E. Oppeln;
 2,426 h. ; — autre 4 l. E. Freystadt; 2,630 h.
 BEUVRON, p. rv. Fr., départ. Nièvre.—Bg.
 Fr., 5 l. O. Caen, départ. Calvados.
 BEUVRY, vg. Fr., 1 l. E. Béthune; 1,200 h.
 BEUZVILLE, bg. Fr., 2 l. O. Pont-Audemer.
 BEVAGNA, bg. Et. Rom., 6 l. S. E. Pérouse.
 BEVAIX, vg. Suisse, 3 l. S. O. Neufchatel.
 BEVELAND (NORD- et ZUYD-), deux îles P.
 Bas, prov. de Zélande, à l'emb. de l'Escaut.
 BEVENSEN, bg. Hanovre, 5 l. S. Lunebourg.
 BEVEREN, bg. Pays-Bas, 2 l. O. Anvers.
 BEVERGERN, vl. Et. Pruss., 8 l. N. Munster.
 BÉVERLEY, vl. Angl., 10 l. E. York; 7,500 h.
 BEVERLY, port commerc. Massachusetts; 6 l.
 N. E. Boston.—Vg. Virginie, 9 l. O. Dumfries.
 BEVERN, bg. Allem., 15 l. S. Hanovre.
 BEVERSTEDT, vg. Hanovre, 9 l. N. Brème.
 BEVERUNGEN, vl. Et. Pruss., 17 l. S. Minden.
 BEVERWIK, bg. Pays-Bas, 3 l. N. Harlem.
 BEVILACQUA, bg. Lomb.-Vén., 2 l. Legnano.
 BEVINCO, canton de la Corse, arrond. Bastia.
 BEVOLWARA, vl. Hind., 5 l. E. Elitchpour.
 BEWDLEY, vl. Anglet., 5 l. N. Worcester.

- BEX, gr. vg. Suisse, 61 N. O. Sion. Salines.
 BEXAR, bg. Mexique, 122 l. N. Mexico.
 BEXHILL, vg. Anglet., 2 l. Hastings, 1,100 h.
 BEXIS, vl. Esp., 15 l. N. O. Valence.
 BEYAH, rv. Hind., prov. de Lahore.
 BEYDELL, p. vl. Hind., 7 l. O. Dinadepour.
 BEYDER, p. prov. Hind., états du Nizam ;
 bornée N. Bézar, E. Gandouana, O. Aureng-
 abad. S. Hayderabad et Beydjapour; étend. 95 l.
 sur 35. *Beyder*, capit., 26 l. O. Hayder-abad.
 BEYDJAPOUR OU VISIAPOUR, prov. de l'Hin-
 doust., bornée N. Aureng-abad, E. Beyder et
 Hayder-abad, S. Balaghat, Maissour et Ka-
 nara, O. Océan; étend. 126 l. sur 72; 7,000,000
 h. Pays très fert. et commerç.; comprend des
 posses. anglaises, celles du Nizam, l'état de
 Setarah, et le territ. de Goa. *Beydjapour*, ca-
 pit.; 88 l. S. E. Bombay. Cette vl. renfermait
 autrefois 84,456 maisons; ruines magnif.
 BEYENBURG, bg. Prusse, 81 E. Dusseldorf.
 BEYERFELD, vg. Saxe, 1 l. N. Schwarzenberg.
 BEYERLAND, ile Holl., à l'emb. de la Meuse.
 BEYGONBARRY, p. vl. Hind., ch.-l. du Mo-
 mansing, 26 l. N. Dacca; tribunaux anglais.
 BEYHAR, vl. Hind., 16 l. N. E. Rangpour.
 BEYKANYR, vl. capit. d'un état de l'Hindou-
 st., posses. des Radjepouts, 50 l. N. O. Adjemyr.
 BEYLA, gr. vg. Nubie, 27 l. N. E. Sennaar.
 BEYLAB, p. vl. Hind., 9 l. S. Songomnyr; —
 autre 27 l. N. E. Andjar.
 BEYLAPOUR, vl. Hind., 12 l. E. Songomnir.
 BEYORAM, p. vl. Hind., 46 l. E. Hayderabad.
 BEYRAGOR, p. vl. Hind., 18 l. O. Solanpour.
 BEYRAMGHAT, p. vl. Hind., 18 l. N. O. Aoude.
 BEYRAN, p. vl. Hind., 10 l. O. Bangalore.
 BEYRE, bg. Esp., 6 l. S. E. Pampelune.
 BEYRIS, vg. Gr.-Oasis, 19 l. S. El Khargéh.
 BEYTABARRY, distr. Hind., prov. Bézar.
 BEYTORNY, rv. Hind., emb. golfe Bengale.
 BEYZAPOUR, vl. Hind., 15 l. O. Aureng-abad.
 BEZ, p. rv. Fr., Drome, arrond. de Die.
 BEZARES, deux bgs. Esp. : l'un 11 l. S. E.
 Burgos; l'autre 6 l. O. Logroño.
 BEZAU, bg. Tyrol, 4 l. S. E. Bregenz.
 BEZAN, bg. Hongrie, 4 l. N. O. Zombor.
 BEZDEJ, bg. Russ. Eur., 39 l. S. E. Grodno.
 BEZDRUDJ, vg. Gallicie, 10 l. N. O. Zloczow.
 BEZE, bg. Fr., 6 l. N. E. Dijon, Côte-d'Or.
 BEZENSTEIN, p. vl. Bavière, 10 l. S. Bamberg.
 BEZERGHENEVSK, bg. Rus., dis. Tcherkask.
 BEZIERS, vl. Fr., sous-préf. Hérault, 14 l. S.
 Montpellier, 192 S. Paris; 14,560 h.; port sur
 canal du Languedoc. Trib. Commerce de vins.
 BEZIGAU, vg. Bavière, 1 l. E. Kempten. —
 BEZLIODOVKA, bg. Russ., 31 S. Kharkov.
 BEZMAR, bg. Esp., 6 l. E. Jaen.
 BEZMICHOWA, vg. Gallicie, 3 l. E. Sanok.
 BEZOARA, p. vl. Hind., 3 l. S. Kondapilly.
 BEZONS, vg. Fr., 4 l. N. Versailles.
 BEZONSONS (les), peupl. côte E. Madagascar.
 BEZOUOTE, vg. Fr., 5 l. N. E. Dijon.
 BEZSONOVKA, bg. Russ., 6 l. S. O. Belgorod.
 BHABRA, p. vl. Hind., 19 l. E. Tchempanyr.
 BHADOR, 2 fleuves Hind., prov. Goudjerate.
 BHADPOUR, p. vl. Hind., 20 l. O. Tchattpour.
 BHADRY-NATH, p. vl. Hind., 24 l. N. E.
 Siry nagor; temple célèbre; lieu de pèlerinage.
 BHAG, p. vl. Béloutchistan, 12 l. N. Gandava.
 BHAKKAR, p. vl. Afghanistan, 36 l. N. Moultan.
 BHAL, p. vl. Hind., 18 l. E. Tchandour.
 BHALNYR, vl. Hind., 78 l. N. Adjemyr.
 BHAND, p. vl. Hind., 14 l. O. Tchattpour.
 BHATGONG, vl. Hind., 3 l. E. Catmandou.
 BHATTIA, p. vl. Hind., 30 l. N. Djounaghor.
 BHATTIS, distr. Hind., part. N. de l'Adjemyr.
 BHAVANI-kodal, vl. Hind., 21 l. Caïmbetour.
 BHÉGVANTGHOR, vl. Hind., 37 l. Adjemyr.
 BHÉGVOR, fleuve du Béloutchistan.
 BHEKONGONG, p. vl. Hind., 21 l. S. Indour.
 BHERTPOUR, état de l'Hind., posses. des
 Radjepouts. *Bhertpour*, capit., 11 l. O. Agrah.
 BHESOVAH, p. vl. Hind., 7 l. S. Korah.
 BHILARAH, vl. Hind., 14 l. S. Adjemyr.
 BHIND, p. vl. Hind., 8 l. N. E. Gohod.
 BHIRA, vl. Hindouist., 30 l. N. O. Lahore.
 BHIRKOT, p. vl. Hind., 15 l. O. Gorkha.
 BHIROU, p. vl. Hind., 34 l. S. Nagpour.
 BHODJEPOUR, p. vl. Hind., 24 l. N. Beraytch.
 BHODLY, p. vl. Hind., 30 l. S. O. Cambaye.
 BHONAGGOR, vl. Hind., 20 l. S. O. Cambaye.
 BHONG, p. vl. Hind., 16 l. E. Dehly.
 BHOPE, p. vl. Hind., 9 l. S. Pounah.
 BHOROUGH, p. vl. Hind., 13 l. S. O. Dehly.
 BHOSLAS, p. vl. Hind., 10 l. S. Ahmed-nagor.
 BHOUDJE, p. vl. Hindouist, ch.-l. de la prov.
 de Kotch, 85 l. N. O. Surate.
 BHOUKOR, vl. Hind., 10 l. S. E. Chikarpour.
 BBOUTANT, distr. Hind., prov. de Gorvai.
 BHOVANNY, vl. Hind., 30 l. O. Dehly.
 BHHOT, fort Hind., 27 l. N. Serondje.
 BHYLS, tribu Hind., S. de la prov. Malvah.
 BHYMPHED, vg. Hind., 4 l. S. Catmandou.
 BHYMRY, p. vl. Hind., 11 l. N. E. Bombay.

BHYR, distr. Hind., prov. d'Aureng-abad.—
 VI. même pays, 4 l. S. E. Adjemyr.
 BIAFARES, peupl. Afr., sur le Rio-Grande.
 BIAFRA, roy. Guinée supér., côte orient.
 gfe Guinée.—Golfe au fond du golfe Guinée.
 BIALA, 2 vls. Pologne: l'une 13 l. E. Siedlec;
 l'autre 4 l. E. Rawa.—VI. Gallicie, 13 l. O.
 Myslenice, sur la *Biala*; 2,720 h.
 BIALISTOK, prov. Russie Europ., bornée N.,
 O. et S. par la Pologne, E. gouv. Grodno.
 Sol assez fert.; 269,000 h. *Bialistok*, capit.,
 200 l. S. O. Saint-Petersbourg; 6,000 h.
 BIALLA, vl. Et. Pruss., 25 l. S. Gumbinnen.
 BIALOBREZG, vl. Pologne, 6 l. N. Radom.
 BIALYKAMIEN, bg. Gallicie, 3 l. Zloczow.
 BIANA, vl. Hindoust., 18 l. O. Agrah.
 BIANCAVILLA, bg. Sicile, 5 l. N. O. Catane.
 BIANCO, bg. Napl., 5 l. S. O. Gerace; 1,260 h.
 —Cap côte Sicile, prov. Messine.
 BIANDRATE, bg. Piémont, 3 l. O. Novarre.
 BIANZE, vg. Piémont, 6 l. O. Verceil.
 BIAR, bg. Esp., 8 l. N. O. Alicante; 2,800 h.
 BIARIT, vg. France, 2 l. S. O. Bayonne.
 BIASCO, vg. Suisse, 4 l. N. Bellinzone.
 BIASE (St.-), vl. Naples, 1 l. O. Nicastro.
 BIASSONO, vg. Lomb.-Vénit., 1 l. N. Monza.
 BIBB, cté. de l'Alabama; *Centreville*, ch.-l.
 BIBBIENA, bg. Toscane, 13 l. E. Florence.
 BIBBONA, bg. Toscane, 5 l. N. Campiglia.
 BIBER, 2 vgs. Et. Pruss., 4 l. N. Coblentz.
 BIBERACH, vl. Wurtemb., 8 l. S. O. Ulm;
 4,450 h.; bains près cette vl. Patrie Wieland.
 BIBERBACH, bg. Bav., 4 l. N. Augsburg.
 BIBERSTEIN, vg. Suisse, 1 l. N. E. Arau.
 BIBIANA, vg. Piémont, 3 l. S. O. Pignerol.
 BIBRA, vl. Et. Pruss., 7 l. S. O. Mersebourg.
 BICCARI, bg. Naples, 7 l. O.-Foggia, 3,000 h.
 BICESTER, vl. Angl., 4 l. Oxford; 2,545 h.
 BICÉTRE, immense établissement à une demie
 lieue S. Paris; château-fort dans le 13^e siècle;
 depuis hospice et prison; compte ordinairem.
 4,500 détenus, condamnés, aliénés, etc. On
 y remarque un puis de 171 pieds profond;
 vastes ateliers; travaux curieux.
 BICHARYS, Arabes, habit. à l'O. mer Rouge.
 BICHKYN, bg. Russ. Eur., 12 l. S. E. Kharkov.
 BICHLISTAS, bg. et rv. Turq., 7 l. Monastir.
 BICKERTON, île côte sept. Nlle.-Hollande.
 BICKNOR, paroisse Angl., 6 l. O. Gloucester.
 BICOL, vl. marit. Hind., 13 l. S. E. Mangalore.
 BICOQUE, vg. Lomb.-Vénit., 2 l. N. E. Milan.
 BICZE-NAGY, bg. Hongr., 1 l. N. E. Predmir.

BIGZOW, cercle Bohème, borné N. Et. Pruss.,
 E. Koniggratz, S. Chrudim et Kaurzim, O.
 Bunzlau; 204,400 h. *Biczow* (Neu-), ch. l.,
 18 l. E. Prague; 3,160 h. Pierres précieuses.
 BIDACHE, vl. Fr., 6 l. E. Bayonne; 2,240 h.
 BIDAHAN, vl. Perse, 50 l. S. O. Ispahan.
 BIDAOULY, p. vl. Hind., 5 l. N. E. Panipet.
 BIDASSOA, rv., sépare la Fr. et l'Esp., coule
 entre la prov. St.-Sébast. et les E.-Pyrénées.
 BIDDEFORT, vg. Et.-Un., 37 l. N. E. Boston.
 BIDDENDEN, vg. Angl., 4 l. S. Maidstone.
 BIDDLE, lac du Missouri, Etats-Unis.
 BIDDULPH, vg. Angl., 8 l. N. Stafford.
 BIDEFORT, vl. marit. Angl., 13 l. N. O. Exeter;
 4,060 h. Grand commerce.
 BIDGHIKLI, vl. Anatolie, 7 l. N. Satalieh.
 BIDI, vl. du Tibet, prov. Ngari.
 BIDJEPOUR, p. vl. Hind., 6 l. O. Korah.
 BIDJEYGHOR, vl. Hind., 16 l. N. Agrah.
 BIDJNY, état Hindoust., à l'O. de l'Assam.
Bidjny, ch.-l., 18 l. N. E. Rangamatty.
 BIDJRAVOR, p. vl. Hind., 22 l. N. Serondjo.
 BIDLIS, vl. Turq. As., 32 l. O. Van; 12,000 h.
 BIDOUK, temple célèb. Tibet, S. O. Ladak.
 BIDOUBE, p. rv. France, Basses-Pyrénées.
 BIDZEGOR, fort Hind., 17 l. S. Bénarés.
 BIEBER, bg. Hesse, 7 l. E. Hanau.
 BIEBERSCHLAG, vg. Saxe, 2 l. N. E. Einfeld.
 BIEBRICH, bg. duché Nassau, pr. Mayence.
 BIECZ, vl. Gallicie, 3 l. O. Jaslo; 1,600 h.
 BIEDA, bg. Et. Rom., 7 l. N. Cività-Vecchia.
 BIEDENKOPF, vl. Hesse, 4 l. N. Marbourg.
 BIEDOSARAIKAIA, cap côte N. mer d'Azof.
 BIEL, bg. Esp., 16 l. N. O. Saragosse.
 BIELA, bg. Bohème, 8 l. S. E. Czaslau.
 BIELACH, rv. Autr., se j. Danube pr. Molk.
 BIELASTIENA, fort Bosnie, 4 l. N. Bihach.
 BIELAWY, vl. Pologne, 12 l. N. O. Rawa.
 BIELEFELD, vl. Et. Pruss., 9 l. S. O. Minden;
 6,600 h. Fabrigr.; grand comm. toiles.
 BIELITZ, vl. Moravie, 6 l. E. Teschen; 5,000 h.
 BIELLA, vl. Piémont, ch.-l. de prov., 15 l. N.
 E. Turin; évêché, tribunaux; 7,800 h.
 BIELLE, vg. Fr., 3 l. E. Chaumont, H.-Marne.
 BIELOPOL, bg. Turq. Eur., 24 l. N. Scutari.
 BIELOZICZ, bg. Bohème, 6 l. N. O. Pisek.
 BIELSA, bg. Esp., 14 l. N. E. Huesca. Fer.
 BIELSK, p. vl. Pologne, 4 l. N. E. Plock.
 BIENNE, vl. Suisse, 6 l. N. O. Berne, près le
 lac de *Bienne*; 3,000 h. Grand commerce.
 BIENO, vg. Tyrol, 7 l. E. Trente.
 BIENSERVIDA, bg. Esp., 18 l. S. O. Chinchilla.

- BIENTINA, hg. et lac Toscane, 4 l. E. Pise.
 BIENVENIDA, hg. Esp., 18 l. S. E. Badajoz.
 BIENVILLE, vg. Fr., 3 l. N. Vassy, H.-Marne.
 BIENWALD, vg. Fr., 12 l. N. E. Strasbourg.
 BIEQUE, ile, Antilles, 3 l. E. Porto-Rico.
 BIERCZA, hg. Gallicie, 10 l. E. Sanok.
 BIERINGEN, vg. Wurt., 3 l. E. Horb.
 BIERLEY, vg. Anglet., 11 l. O. York; 6,070 h.
 BIERNE, vg. Fr., 3 l. E. Château-Gontier.
 BIERRE, vg. Suisse, 6 l. O. Lausanne.
 BIERVILLE, vg. Fr., S.-et-Oise, 1 l. Etampes.
 BIERVLIET, vl. Pays-B., 5 l. S. Middelbourg.
 BIES-BOSCH, lac Pays-B., S. E. de Dordrecht.
 BIESCAS, hg. Esp., 11 l. N. Huesca.
 BIESENDORF, vg. Bade, 2 l. N. E. Engen.
 BIESENTHAL, vl. Prusse, 7 l. N. E. Berlin.
 BIESME, p. rv. Fr., départ. Marne.
 BIETIGHEIM, vl. Wurt., 2 l. N. Louisbourg.
 —Vg. Bade, 4 l. S. O. Carlsruhe.
 BIEUZ, vg. Fr., 3 l. S. Pontivy, Morbihan.
 BIÈVRE, ou des *Gobelins*, p. rv. Fr., source
 1 l. S. O. Versailles, se jette Seine à Paris;—
 vg. sur ses bords, 3 l. S. O. Paris; 1,000 h.
 BIEZUN, vl. Pologne, 11 l. N. Plock; 1,240 h.
 BIGA, vl. Anatolie, 32 l. S. O. Constantinople. — Une des îles Shetland.
 BIG-black, rv. en Mississipi;—dry, river, horn,
 3 rvs. en Missouri;—sandy, rv. en Virginie.
 BIGBURY, baie côte Anglet., cté. Devon.
 BIGGAR, vl. Ecosse, 9 l. S. O. Edinbourg.
 BIGGLESWADE, vl. Anglet., 3 l. E. Bedford.
 BIGH, fort Hindoust., 17 l. N. Ramgor.
 BIGNY, vg. Fr., Cher, 3 l. N. O. St.-Amand.
 BIGORRE, anc. pays Fr., départ. H.-Pyrenées.
 BIGOTIERE, vg. Fr., 4 l. N. Laval; 1,150 h.
 BIGUASSU, rv. Brésil, prov. Sto.-Catherine.
 BIHACH, vl. forte Bosnie, 24 l. O. Bagnalouka.
 BIHAR, comitat Hongrie, borné N. Szabolcs
 et Szathmar, E. Transylvanie, O. Bekes, S.
 Arad. Sol fertile, climat brûlant; 387,000 h.
 BISK, vl. Sibérie, 100 l. S. Tomsk; 2,040 h.
 BIKEND, hg. Gr.-Boukharie, 10 l. S. Boukhara.
 BIKILLAM, p. ile côte Arabie, O. de l'Yémen.
 BIKKOR, vl. Hind., 80 l. O. Allah-abad.
 BILA, hg. Bosnie, 18 l. O. Bagna-louka.
 BILAZAI, vg. Fr., 2 l. S. E. Thouars.
 BILBAO, vl. riche et commerc. Esp., capit. de
 Biscaye, 73 l. N. E. Madcid; 15,000 h. Port sur
 l'Ansa, 2 l. de la mer. Laines; fers élaborés.
 BILBAS, tribu puissante, mignes Kourdistan.
 — Ile de la Sénégambie, Afrique.
 BILCZA, vg. Gallicie, 7 l. S. Czortkow.
 BILDERLAH, vg. Hanovre, 7 l. S. Hildesheim.
 BILDESTON, hg. Anglet., 4 l. N. O. Ipswich.
 BILEDJIK, vl. Anatolie, 12 l. N. Eski-chehr.
 BILEDULGERID, contrée Barbarie, compr.
 Draba, Taflet, Sidjilmessa, Zab, Berbers.
 BILGONG, p. vl. Hind., 14 l. S. O. Korah.
 BILGORAY, vl. Pologne, 18 l. S. Lublin.
 BILGY, p. vl. Hind., 13 l. N. Bednore.
 BILHANG, rv. Hind., prov. Gorval.
 BILHARY, p. vl. Hind., 10 l. N. E. Piliby.
 BILHARSK, hg. Russ. Eur., 27 l. S. E. Kazan.
 BILIN, vl. Bohème, 16 l. N. O. Prague. Eaux m.
 BILKER, vl. Hindoust., 27 l. S. Aoude.
 BILLAÏ, fort Bosnie, 18 l. S. O. Bagnalouka.
 BILLAVOL, vl. Hindoust., 14 l. N. O. Diu.
 BILLEL, vg. Esp., 3 l. S. O. Teruel.
 BILLERBECK, vl. Et. Pruss., 5 l. O. Munster.
 BILLERICA, vg. Massachusetts, 7 l. N. Boston.
 BILLERICAY, vl. Anglet., 3 l. Chelmsford.
 BILLESDON, vg. Anglet., 3 l. E. Leicester.
 BILLIEME, vg. Savoie, 4 l. N. O. Chambéry.
 BILLIGHEIM, hg. Bav., 2 l. S. Landau.
 BILLITON, ile au S. O. de Bornéo; 2,000 h.
 BILLOM, vl. Fr., 5 l. E. Clermont-F.; 5,200 h.
 BILLOUNDJAH, distr. Hind., à l'O. du Bahar.
 BILLOURY, p. vl. Hind., 13 l. N. E. Banvarza.
 BILLY, vg. Fr., 6 l. S. E. Montmédy, Meuse.
 BILLYMEAD, vg. Et.-Unis, 14 l. Montpellier.
 BILMA, vl. du Sahara, 15 l. S. Mourzouk.
 BILNITZ, vg. Moravie, 9 l. E. Hradisch.
 BILOUHRY, p. vl. Hind., 15 l. N. Kheyr-abad.
 BILOXIS, tribu indienne de la Louisiane.
 BILSAH, p. vl. Hind., 11 l. N. E. Bopal-Tabac.
 BILSEN, vl. Pays-Bas, 3 l. O. Maestrich.
 BILSHAUSEN, vg. Hanovre, 3 l. S. Osterode.
 BILSTEIN, hg. Et. Pruss., 8 l. S. Arensberg.
 BILSTON, hg. Angl., cté. Stafford, 43 l. N. O.
 Londres; 12,000 h. Nomb. fabriq.; gr. comm.
 BILTEN, vg. Suisse, 3 l. N. O. Glaris.
 BILTSUI, hg. Russie, 21 l. S. E. Liptchanni.
 BILY, arabes habit. au N. O. du Caire, Egypte.
 BIMA, vl. et état extrém. N. E. ile Sumbava.
 BIMAH, gr. rv. Hind., se joint à la Krichna.
 BIMINI, pet. îles, archip. des Lucayes.
 BIMLIPATAM, p. vl. Hind., 6 l. N. E. Vizagapatnam; comptoir hollandais.
 BINA, p. vl. Hind., 18 l. O. Agrah.
 BINARATCA, vg. Russ. Eur., 9 l. E. Stavropol.
 BINASCO, hg. Lomb.-Vénit., 4 l. N. Pavie.
 BINBROOKE, vl. Anglet., 7 l. N. E. Lincoln.
 BINCH, vl. Pays-B., 5 l. O. Charleroi; 4,450 h.

BINCHESTER, vg. Anglet., cté. Durham.
 BINDLOES, une des îles Gallapagos.
 BINEFAR, bg. Esp., 18 l. S. E. Huesca.
 BINFIELD, vg. Anglet., 3 l. E. Reading.
 BINGEN, vl. de Hesse, 12 l. O. Darmstadt;
 3,230 h. — Vg. de l'Hohenzollern-Simaringen.
 BINGENHEIM, bg. Hesse, 5 l. N. Hanau.
 BINGHAM, vl. Anglet., 3 l. E. Nottingham;
 1,600 h. — Vg. du Maine, cté. Somerset.
 BINGHAMTON, vg. en New-York, ch.-l. du
 cté. Broome, 15 l. S. O. Norwich.
 BINGLEY, bg. Angl., 5 l. O. Leeds; 6,200 h.
 BINGO, prov. Japon, part. O. île Nippon.
 BINHAR, p. vl. Hind., 12 l. S. E. Kottack.
 BINSWANGEN, vg. Bav., 7 l. N. Augsbourg.
 BINTANG, une des îles de la Sonde.
 BINTENNI, vl. de Ceylan, 11 l. E. Candi.
 BINTINGALA, vl. Konkodou, 14 l. E. Satadou.
 BINWY, cap côte N. O. Irlande, cté. Mayo.
 BINZEN, bg. Bade, 1 l. N. O. Lorrach.
 BLOBLO, flv. du Chili, des Andes à l'Océan.
 BIOGLIO, vg. Piémont, 2 l. E. Biella.
 BIOGRAD, bg. Dalmatie, 6 l. S. E. Zara.
 BIOLLE, vg. Savoie, 3 l. N. Chambéry.
 BIORKO, île côte Suède, golfe Botnie; — au-
 tre, côte occid. Finlande.
 BJORNEBORG, vl. Finlande, 27 l. N. Abo.
 BJORNOE, p. île côte Norvège, mer du Nord.
 BJOROE, île mer du Nord, côte Norvège.
 BIOSCA, bg. Esp., 17 l. N. O. Barcelone.
 BIOT, vg. Fr., Var, 1 l. N. Antibes. — Vg. Sa-
 voie, 5 l. S. E. Thonon.
 BIOTA, bg. Esp., 15 l. N. Saragosse.
 BIOULLE, vl. Fr., 6 l. N. E. Montauban.
 BIR, rv. Russ. Eur., gouv. Orenbourg.
 BIR, p. vl. Turq. As., 13 l. O. Orfa.
 BIRAH, p. vl. Hindoust., 9 l. E. Surate.
 BIRAN, bg. Fr., Gers, 3 l. N. O. Auch.
 BIRBHOUM, distr. Hindoust., prov. Bengale;
 étend. 40 l. sur 12; 700,000 h. *Soury*, ch.-l.
 BIRCH, baie du golfe de Géorgie, Amér. sept.
 BIRD, île côte Terre-Neuve. — Île golfe St.-
 Laurent. — Une des îles Sandwich. — Île, ar-
 chipel Dangereux. — Une des îles Vierges.
 BIR-EL-ABD, stat. du Désert, 28 l. N. Suez;
 — BIR-GHANAM, station, 12 l. S. O. Tripoli;
 — BIR-TEMAD, station, 50 l. S. O. Tripoli.
 BIRGOUNGDI, temple célèbre du Tibet.
 BIRI, pays du gouv. de Mosambique, Afriq.
 BIRIOUSA, rv. Sibérie, se j. à la Tchouana.
 BIRIOUTCH, p. rv. Russ., 3 l. N. O. Sim-
 birsk, — Vl. Russie, 13 l. Valouiki; 5,450 h.

BIRIS, vg. Perse, 9 l. N. Lar.
 BIRKENBERG, bg. Bohème, 12 l. S. Prague.
 BIRKENDORF, vg. Bade, 10 l. S. Freybourg.
 BIRKENFELD, princ. du duché Oldenbourg;
 21,500 h. *Birkenfeld*, ch.-l., 8 l. E. Trèves.
 BIRKET-el-Haggy, p. lac B.-Égypte, 4 l. N.
 E. du Caire; — el *Qéroun*, grand lac Égypte,
 prov. Fayoum; — el *Roumlî*, vl. roy. Bergou.
 BIRKOUTY, p. vl. Hind., distr. Radjehy.
 BIRLAT, vl. Moldavie, 24 l. S. Jassy, sur la
Birlat, qui se joint au Sireth.
 BIRLENBACH, vg. Nassau, pr. Diez. Eaux m.
 BIRMAN, empire de l'Inde au delà du Gange,
 entre 6° et 27° 10' lat. N.; et entre 89° 45' et
 98° 50' long. E.; étendue environ 500 h sur
 200; borné N. Tibet, N. E. Chine, O. golfe
 Bengale, E. Siam, S. Malacca; arrosé par l'Ir-
 rouady, Aracan, Tavay, Tenasserim. Sol très
 fertile; céréales, sucre, tabac, indigo, coton;
 forêts de teks et sapins; mines d'or et argent;
 pierres précieuses. Commerce avec Chine et
 Hindoustan. L'empire est divisé en 11 prov.:
 Aracan, Cassay, Djonkseyllon, Loachan, Mar-
 taban, Mergui, Pegou, Tavay, Tenasserim,
 Yun-chan, et Ava, ou *Birman* propre. *Oum-
 merapour*, capit. de l'emp. Les Birmans sont
 intelligens, braves; ils cultiv. la littérature,
 la musique; professent la relig. de Bouddha.
 — *Birman*, prov. de cet empire, bornée N.
 Tibet, E. Chine; *Ava*, ch.-l.
 BIRMINGHAM, vl. Anglet., cté. Warwick,
 39 l. N. O. Londres; 107,000 hab., dont 90,000
 employés dans les manufact. nombreuses de
 cette ville, la plus industr. de l'Angleterre.
 Fabriq. renomm. d'armes, de fer, cuivre. De
 nombreux canaux facilitent le commerce. —
 Vl. Pennsylvanie, 7 l. N. O. Philadelphie.
 BIRNBAUM, vl. Et. Pruss., 16 l. O. Posen.
 BIRNIE-Kadim, vl. Soudan, 5 j. N. Bournou.
 BIRON, vl. Fr., 9 l. S. E. Bergerac, Dordogne.
 BIROU, roy. Nigritie, borné N. Sahara, E.
 Timbouctou, dont il est tribut. *Walet*, capit.
 BIRR, vl. Irlande, 25 l. O. Dublin.
 BIRIRIM, rv. Guinée, forme la Chama.
 BIRSAY, paroisse Ecosse, 5 l. N. O. Kirkwal.
 BIRSE, paroisse Ecosse, 1 l. S. O. Kincardine.
 — Rv. Suisse, du Jura au Rhin, près Bâle.
 BIRSECK, distr. Suisse, canton Bâle.
 BIRSK, vl. Russie, 18 l. N. O. Oufa; 2,500 h.
 BIRSTEIN, bg. Hesse, 8 l. N. E. Hanau.
 BIRAN, rv. Mandchourie, emp. Chinois.
 BIRTENBUY, baie côte O. Irl., cté. Galway.

- BIRTLEY, vg. Angl., 31. N. Durham; 1,400 h.
- BIRTVISSI, fort Géorgie russe, q. l. O. Tiflis.
- BIRZE, bg. Russ. Eur., 18 l. S. E. Mitau.
- BIRZIZI, vl. du Soudan, roy. Haoussa.
- BISACCIA, vl. Naples, 6 l. N. Conza; 4,900 h.
- BISAMBERG, vg. Autriche, 3 l. N. Vienne.
- BISAN, bg. Syrie, 30 l. S. Damas.
- BISANO, ile au N. E. des Célèbes.
- BISBAL (la), bg. Esp., 6 l. S. E. Girone.
- BISCARI, vl. Sicile, 17 l. O. Syracuse.
- BISCAY, baie côte S. O. Terre-Neuve, Amér.
- BISCAYE, VISCAYA, l'une des trois prov. Basques d'Espagne, bornée N. golfe de Gascogne, E. prov. Guipuscoa, S. Alava, O. Burgos. Sol coupé par les monts Cantabres, couvert de bois, peu fertile; marbre et fer. Popul. 130,000 h., descendants des Cantabres. *Bilbao*, capit.
- BISCAYE (Nouv.-), anc. prov. du Mexique, comprise dans l'intendance de Durango.
- BISCAYNO, ile Amér., golfe de la Floride.
- BISCEGLIA, vl. Naples, q. l. N. Bari; 10,600 h.
- BISCHHEIM, vg. Fr., 11. N. Strasbourg, 1,400 h.
- BISCHITZ, bg. Bohême, 7 l. N. E. Prague.
- BISCHOFFSHEIM, trois p. vls. Bade: l'une 12 l. N. E. Carlsruhe; 1,500 h.; l'autre 6 l. S. O. Wurzburg; 1,900 h.; la 3^e 6 l. O. Bade; 1,350 h. — Vg. Fr., 1 l. S. Rosheim; 1,450 h.
- BISCHOFFLAAK, vl. Illyrie, 6 l. N. O. Laybach.
- BISCHOFFSBERG, p. vl. Prusse, 6 l. S. Rossel.
- BISCHOFFSHEIM, vl. Bav., 16 l. N. Wurzburg.
- BISCHOFFSHOFEN, bg. Autriche, 2 l. S. Werfen.
- BISCHOFFSTEIN, p. vl. Prusse, 4 l. O. Rossel.
- BISCHOFFSWERDA, vl. Saxe, 8 l. E. Dresde.
- BISCHOFFSWERDER, p. vl. Prusse, 9 l. S. E. Marienwerder; 1,250 h. Distilleries, brasseries.
- BISCHOFFSZELL, vl. Suisse, 4 l. S. Constance.
- BISCHOFFTEINISZ, vl. Bohême, q. l. S. O. Pilsen.
- BISCHOSSGRUN, vg. Bav., 5 l. E. Bayreuth.
- BISCHWEILER, vl. Fr., 5 l. N. Strasbourg.
- BISENTI, bg. Naples, 8 l. N. O. Chieti; 1,800 h.
- BISENTINA, p. ile lac Bolsena, Et. romains.
- BISENZ, vl. Moravie, 4 l. S. O. Hradisch.
- BISERTE, vl. Barbarie, 13 l. N. O. Tunis.
- BISERTSK, fort Russ. Eur., gouv. Perm, sur la *Biserte*, qui coule de l'Oural à l'Oufa.
- BISHAM, vg. Anglet., 5 l. N. E. Reading.
- BISHOP-STORTFORD, vl. Angl., 5 l. E. Hertford.
- BISHOP-WEARMOUTH, vl. Angl., 5 l. N. Durham.
- BISHOP'S-Castle, bg. Anglet., 7 l. S. O. Shrewsbury; — *Islands*, p. îles, les pl. mérid. des Hébrides; — *Lydiard*, vg. Anglet., 2 l. N. O.
- Taunton; — *Nympton*, vg. 8 l. N. O. Exeter; — *Waltam*, bg. 3 l. S. Winchester.
- BISIAT, vg. Fr., Ain, 8 l. N. Trévoux, Eaux m.
- BISIGNANO, vl. Napl., 6 l. N. Cosenza; 9,000 h.
- BISINGHE, distr. et vg. des Turks bassians.
- BISKIRCHEN, vg. Et. Pruss., 11 l. E. Coblenz.
- BISKUPICE, vl. Pologne, 7 l. E. Lublin.
- BISKUPITZ, bg. Moravie, 4 l. N. Znaim.
- BISLEY, vl. Angl., 4 l. S. Gloucester; 5,400 h.
- BISMARK, vl. Et. Pruss., 14 l. N. Magdebourg.
- BISNAGAR. V. *Anagoundey*.
- BISOU, vl. et roy. Guinée, 160 l. S. E. Benin.
- BISPERODE, vg. Brunswick, 3 l. E. Hameln.
- BISRAMPOUR, fort Hind., 11 l. N. O. Palamo.
- BISSAGOS, groupe de 16 îles, océan Atlant., côte Sénégalie, entre les caps Rouge et Verga; nommées: Assaracas, Bulama, Bissao, Bussi, Canebac, Carache, Cavallo, Corbite, Cove, Guzegut, Formosa, Galine, Gentera, Mauterre, Mil et Yate. Habitans belliqueux.
- BISSALPOUR, p. vl. Hind., 11 l. E. Bareilly.
- BISSANTPOUR, vl. Hind., 9 l. N. Radjemahl.
- BISSAO, ile, archip. des Bissagos; 17 l. sur 8; très fertile; la capit. a 8,000 h. Possess. angl.
- BISSENDORF, vg. Hanovre, 3 l. N. Hanovre.
- BISSINGEN, bg. Bav., 10 l. N. Augsburg. — Deux vgs. Wurt.: 4 l. Stuttgart; 1 l. Kirchheim.
- BISSOLY, vl. Hind., 11 l. O. Bareilly.
- BISSONPOUR, vl. Hind., 28 l. N. O. Calcutta.
- BISSOU, vl. Guinée, 70 l. N. O. cap Palmas.
- BISSOULY, vl. Hind., 15 l. N. E. Lahore.
- BISSOURLY, p. vl. Hind., 7 l. N. E. Elitchpour.
- BISTAGNO, vg. Et. Sardes, 2 l. O. Acqui.
- BISTINEAU, lac-Louisiane, partie N. O.
- BISTRA, bg. Bohême, 12 l. S. E. Chrudim.
- BISTRICA, rv. Gallicie, se joint au Dniestr.
- BISTRITZ, bg. Moravie, 4 l. E. Preran. Or.
- BISTRITZ, vl. Moravie, 10 l. E. Iglau.
- BISVAH, vl. Hind., 5 l. E. Kheir-abad.
- BISZTRÁ, rv. Transylv., se joint à la Temes.
- BISZTRITZ, district Transylvanie, borné N. Hongrie, E. Gallicie, S. Doboka, O. Szolnok; 55,000 h. *Bisztritz*, ch.-l. sur la *Bisztritz*, 31 l. N. E. Karlsbourg; 4,600 h.
- BISZTRITZA, vl. Moldavie, 23 l. O. Iassy, sur le *Bisztritz*, qui se joint au Sireth pr. Bakou.
- BITCHE, vl. Fr., Moselle, 6 l. E. Sarguemines, 2 300 h. Citadelle très forte.
- BITCHOU, prov. Japon; *Matsuyama*, ch.-l.
- BITEN, bg. Russie Eur., 32 l. S. E. Grodno.
- BITESCH, bg. Moravie, 11 l. N. Znaim.
- BITETTO, vl. Naples, 4 l. S. O. Bari; 3,300 h.

BITIOUG, *rv.* Russie, *gouv.* Voronège.
 BITISCHKA-Ossowa, *bg.* Moravie, 10 l. E.
 Iglau; — *Wewerska*, autre, 4 l. N. O. Brunn.
 BITONTO, *vl.* ép. Napl., 4 l. O. Bari; 13,700 h.
 BITRITTO, *bg.* Naples, 31 l. S. Bari; 2,300 h.
 BITSCHWEILER, *vg.* Fr., 8 l. S. Colmar.
 BITSKE, *bg.* Hongrie, 7 l. O. Bude.
 BITTBRUG, *vl.* Et. Prus., 61 N. Trèves, 1,950 h.
 BITTELBRUNN, *vg.* Bade, 1 l. E. Engen.
 BITTERFELD, *vl.* Et. Pruss., 61 l. S. Dessau.
 BITTI, *vg.* Sardaigne, 17 l. E. Sassari; 2,190 h.
 BITTON, *vg.* Angl., 2 l. E. Bristol; 1,800 h.
 BIVONA, *vl.* Sicile, 9 l. N. Girgenti; 5,000 h.
 BIWANO-OUMI, lac Japon, à l'E. de Miako.
 BIXBI, *vg.* Et.-Unis, Ohio, 9 l. N. Columbus.
 BIYA, *rv.* Sibérie, *gouvern.* Tomsk.
 BIZAMO, contrée Abyssinie, à l'O. du Damot.
 BIZE, *bg.* Fr., 4 l. N. O. Narbonne. Draps.
 BIZEN, *prov.* Japon, partie occid. de Nippon.
 BIZFELD, *vg.* Wurtemb., 4 l. E. Heilbronn.
 BLACKBURN, *vl.* Anglet., *cté.* Lancaster, 73 l. N. O. Londres; 22,000 h. Calicots, colons.
 BLACKFOOT, *tribu ind. Et.-Unis*, en Missouri.
 BLACKFORD, *vg.* Ecosse, *cté.* Perth.
 BLACK-HEAD, cap côte occid. Ecosse, *cté.* Wigton. — Cap côte occid. Irlande, *cté.* Clare.
 BLACK-ISLANDS, îles côte du Labrador.
 BLACK-LICK, *vl.* Pennsylv., *cté.* Indiana.
 BLACKNESS, *vg.* Ecosse, 11 l. N. E. Linlithgow.
 BLACKPOOL, *vg.* Anglet., 1 l. S. O. Poulton.
 BLACK-RIVER, nom commun à plus. rivs. Etats-Unis, en Caroline, Louisiane, Missouri, New-York, etc. — *Rv.* Jamaïque.
 BLACK-ROCK, *vg.* en New-York, près Buffalo. — *Bg.* Irlande, 1 l. S. E. Dublin.
 BLACKSTONE, *rv.* du Massachusetts.
 BLACK-WATER, *rv.* de la Virginie. — *Rv.* Anglet., *cté.* Essex. — *Bg.* Irlande, 2 l. N. Armagh, sur le *Black-Water*, qui se j. Océan.
 BLADEN, *cté.* Caroline; *Elisabethtown*, ch.-l.
 BLADENSBURG, *vg.* Maryland, 31 l. Washinggt.
 BLAGAI, fort en Bosnie, 31 l. S. E. Mostar.
 BLAGNAC, *bg.* Fr., 1 l. N. Toulouse.
 BLAGOVECHTCHENSIA, 2 *bg.* Russie : 10 l. O. Bouzouloutsk; 9 l. S. O. Tourinsk.
 BLAIN, *vl.* Fr., 8 l. N. Nantes; 2,200 h.
 BLAINVILLE, 2 *vgs.* Fr. : l'un, Manche, 2 l. O. Coutances, 1,850 h.; l'autre, 2 l. Lunéville.
 BLAIR, *vg.* Ecosse, 12 l. N. O. Perth; 2,500 h.
 BLAIRGOWBIE, *vl.* Ecosse, 5 l. N. Perth.
 BLAISE (St-), *bg.* Bade, 7 l. S. E. Freybourg.

— *Vg.* Suisse, 1 l. N. E. Neuchâtel. — *Vg.* Fr., H.-Rhin., 4 l. S. E. Alikirch.
 BLAISOIS, *anc. pays Fr.*, dont *Blois* était capit.
 BLAISON, *bg.* Fr., 4 l. S. E. Angers; 1,050 h.
 BLAKELY, *vl.* Alabama, 3 l. E. Mobile.
 BLAKENEY, *vg.* Anglet., 9 l. N. O. Norwich.
 BLAKESBURG, *vg.* Et.-Unis, 7 l. N. Bangor.
 BLAMONT, *vl.* forte Fr., Doubs, 15 l. E. Besançon; — autre, Meurthe, 6 l. E. Lunéville.
 BLANAY, île, archipel des Mulgraves.
 BLANC, nom de plus. caps : — côte emp. Maroc; — côte du Sahara; — côte roy. Tunis; — extrém. S. E. de l'île Corfon; — côte S. O. Chypre; — côte occid. Anatolie, vis-à-vis Chio; — côte Syrie, entre Acre et Sour.
 BLANC (LE), *vl.* Fr., sous-préfet. Indre, 12 l. O. Châteauroux; 3,700 h. Trib. 1^{re} inst.
 BLANCA, p. île mer des Antilles. — *Bg.* Esp., 7 l. N. O. Murcie.
 BLANCHE (MER), BELOE MORE, *gr. gfe* Océan sept., côte sept. Russie Eur., entre la Laponie et le *gouv.* Archangel; étend. 150 l. sur 25.
 BLANCHEROCHE, *vg.* Fr., Doubs, 1 l. Morteau.
 BLANCO, nom de plus. caps : — côte de la Nlle-Albion; — côte du Guatemala; — côte S. île Majorque; — côte occid. île Mindanao; — côte E. Patagonie; — côte Pérou, S. du *gfe* Guayaquil.
 BLANDFORD, *vl.* Massachusetts, 6 l. O. Springfield. — *VI.* Anglet., 1 l. N. E. Petersburg. — *VI.* Anglet., 6 l. N. E. Dorchester; 2,650 h.
 BLANES, *vl.* Esp., 14 l. E. Barcelone; 3,600 h.
 BLANGIS, *vl.* Fr., 6 l. N. Neuchâtel; 1,550 h.
 BLANGY, *bg.* Fr., 10 l. E. Caen. Calvados.
 BLANKENBERG, *bg.* Pruss., 8 l. S. Cologne.
 BLANKENBERGHE, *vl.* Pays-B., 31 l. N. Bruges.
 BLANKENBOURG, *vl.* du duché et à 14 l. S. Brunswick; 2,800 h.; ch.-l. d'un district renf. 12,000 h. — *VI.* Allem., 2 l. S. O. Rudolstadt.
 BLANKENESE, *vg.* Holstein, 3 l. O. Hambourg.
 BLANKENHAYN, *vl.* Saxe, 3 l. S. Weimar.
 BLANKENHEIM, *bg.* Et. Pruss., 4 l. Gmund.
 BLANKENSTEIN, *bg.* Et. Pruss., 2 l. Bochum.
 BLANKSTETTEN, *bg.* Bav., 3 l. Eichstatt.
 BLANQUEFORT, *vg.* Fr., 12 l. N. E. Agen; 1,600 h.; — autre 2 l. N. O. Bordeaux; 2,100 h.
 BLANQUILLA, une des îles Antilles.
 BLANSKO, *bg.* Moravie, 4 l. N. Brunn.
 BLANTYRE, *vg.* Ecosse, 3 l. S. E. Glasgow.
 BLANZAC, *vl.* Fr., 5 l. S. O. Angoulême.
 BLANZY, *vg.* Fr., 7 l. S. Autun; 1,300 h.
 BLARINGHEM, *vg.* Fr., 2 l. O. Hazebruck.
 BLARNEY, *vg.* Irlande, 2 l. N. O. Cork.

- BLARU, vg. Fr., Seine-et-Oise, 41. O. Mantes.
 BLAS(san), vl. Mexique, 150 l. O. N. O. Mexico.
 — Cap mer des Antilles, 21 l. N. E. Panama.
 BLASIMONT, bg. Fr., Gironde, 41. N. Réole.
 BLASKETS, groupe d'îles côte occid. Irlande.
 BLASZKI, vl. Pologne, 6 l. S. E. Kalisch.
 BLATNA, vl. Bohême, 51. O. Pisek; 1,800 h.
 BLATO, lac Bosnie, à l'O. de Mostar.
 BLATTA, bg. Dalmatie, 6 l. O. Curzola; 2,600 h.
 BLAUBEUREN, vl. Wurt., 41. O. Ulm; 1,700 h.
 BLAUFELDEN, bg. Wurt., 6 l. Mergentheim.
 BLAVET, rv. Fr., Côtes-du-N. et Morbihan.
 BLAYE, vl. Fr., sous-préfet. Gironde, 8 l. N. Bordeaux; tribunaux; 3,700 h.; port très fréquent. Vins, eaux-de-vie; bois, etc.
 BLAZOW, vl. Gallicie, 17 l. O. Zolkiew.
 BLAZOWA, bg. Gallicie, 10 l. E. Jaslo.
 BLECHINGDON, vg. Anglet., 3 l. N. Oxford.
 BLECKEDE, bg. Hanovre, 6 l. E. Lunebourg.
 BLEDSOE, cté. Tennessee; *Pikeville*, ch.-l.
 BLEGNO, vallée Suisse, canton Tessin.
 BLEIALF, vg. Et. Pruss., 13 l. N. Trèves.
 BLEIBERG, vg. Illyr., 23 l. N. Trieste. Plomb.
 BLEICHERODE, vl. Et. Prus., 14 l. N. Erfurth.
 BLEISWYK, vg. Pays-B., 31. N. Rotterdam.
 BLEKING, préfecture de Suède, bornée N. Kronoberg, E. Calmar, S. Baltique, O. Christianstad; 67,200 h. *Carlsrona*, ch.-l.
 BLENEAU, vl. Fr., 11 l. O. Auxerre; 1,100 h.
 BLENNERHASSET, île de l'Ohio, 5 l. Marietta.
 BLENOD, vg. Fr., Meurthe, 2 l. S. Toul.
 BLENYOU, vg. partie sept. de l'île Banca.
 BLEONE, p. rv. de Fr., Basses-Alpes.
 BLERANCOURT, bg. France, Ain, 8 l. O. Laon. Le conventionnel Saint-Just y est né.
 BLÉRÉ, vl. Fr., 6 l. E. Tours; 2,500 h.
 BLESÉN, vl. Et. Pruss., 18 l. O. Posen.
 BLESLE, vl. Fr., 4 l. O. Brioude, H.-Loire.
 BLESSINGTON, vl. Irlande, 6 l. S. O. Dublin.
 BLET, bg. Fr., 7 l. S. E. Bourges.
 BLETCHINGLEY, bg. Angl., 7 l. E. Guildfor.
 BLETTERAND, bg. Fr., 31. Lons-le-Saulnier.
 BLEUES, mignes trav. la Jamaïque d'E. à O.
 BLEVILLE, vg. Fr., S.-Inf., 1 l. N. du Havre.
 BLEVY, bg. Fr., Eure-et-L., 4 l. S. O. Dreux.
 BLEYBURG, vl. Illyrie, 14 l. N. Laybach.
 BLEYMARD, bg. Fr., 4 l. E. Mende.
 BLEYSTADT, p. vl. Bohême, 30 l. O. Prague.
 BLICKENSTORF, p. vg. Suisse, 2 l. N. Zug.
 BLIESCASTEL, bg. Bavière, 2 l. O. Deux-Ponts, sur la *Bliese*, qui se jette dans la Sarre.
 BLIGH, île détroit Prince-William, Amér.
 — Îles, archipel des Fidji.
 BLIGNY, bg. Fr., Côte-d'Or, 4 l. N. O. Beaune.
 BLINDENMARKT, bg. Austr., 5 l. O. Pechlarn.
 BLINDHEIM, vg. Bavière, 8 l. N. Augsburg.
 BLITAR, p. vl. île Java, 24 l. S. O. Sourabaya.
 BLITAS, îles du lac Nicaragua, Amér. sept.
 BLOCKE, île côte de l'état de Rhode-Island.
 BLOCKLEY, vg. Anglet., 8 l. S. E. Worcester; 1,600 h. — Vg. Pennsylvanie, 1 l. Philadelphie.
 BLOEMENDAAL, vg. Holl., 4 l. Amsterdam.
 BLOIS, anc. vl. Fr., ch.-l. et préfet. du dép. Loir-et-Cher, 36 l. S. O. Paris; cour d'assises, tribunaux; évêché; 15,000 h. Biblioth., jardin botan.; vins et eaux-de-vie; bois. Foire de 22 jours au 25 août. Patrie de Louis XII, Fr.-Bernier. Etats tenus à Blois en 1577.
 BLOKULLA, p. île mer Baltique, 31. N. O. Eland.
 BLOKZYL, vl. marit. Pays-Bas, 6 l. N. Zwolle.
 BLOMBERG, vl. Bade, 12 l. E. Freybourg.
 — Vl. Allem., 3 l. E. Detmold; 1,720 h.
 BLOMOE, île côte occid. Norvège.
 BLON, vg. Fr., 2 l. S. Bellac; 1,900 h.
 BLONIE, vl. Pologne, 6 l. O. Varsovie.
 BLOOM, 2 vgs en Ohio: l'un 3 l. N. O. Lancaster; 1,600 h.; l'autre 6 l. E. Portsmouth. — Vg. Pennsylvanie, cté. Northumberland; 1,300 h.
 BLOOMFIELD, 3 vgs. Et.-Unis: 1° en Maine, 3 l. Norridgewock; 2° en New-Jersey, 2 l. N. O. Newark; 3° en New-York, cté. Ontario.
 BLOOMINGGROVE, vg. Et.-Un., cté. Orange.
 BLORE, vg. Anglet., 6 l. O. Stafford.
 BLOTZHEIM, vg. Fr., 5 l. Altkirch; 1,500 h.
 BLOUNT, 2 ctés. Et.-Unis: 1° en Alabama, ch.-l. *Blountville*, à 44 l. N. Cahawba; 2° en Tennessee; 11,300 h.; *Maryville*, ch.-l.
 BLOUNT'S-VILLE, vl. Et.-U., 47 l. N. Knoxville.
 BLOWITZ, bg. Bohême, 7 l. N. E. Klattau.
 BLUDENZ, vl. Tyrol, 8 l. S. Bregenz; 1,400 h.
 BLUDOWITZ, vg. Moravie, 3 l. O. Teschen.
 BLUE-Anchor, vg. New-Jersey, 58 l. E. Washington; — *Earth*, rv. en Missouri; — *Fields*, baie côte S. O. Jamaïque; — *Hill*, port Et.-Un., en Maine, 4 l. N. E. Castine; — *Hills*, mignes du New-Hampshire, — *Ridge*, branche la plus orient. des monts Alleghany.
 BLUFFTON, vg. en Missouri, cté. Howard.
 BLUMAU, bg. Autriche, 4 l. N. O. Horn.
 BLUMEGG, vg. Bade, 4 l. N. Schaffouse.
 BLUMENAU, vg. roy. et à 5 l. O. de Hanovre.
 BLUMENBACH, vg. Moravie, 16 l. N. Olmutz.
 BLUMENFELD, vg. Bade, 3 l. N. Schaffouse.

- BLUMENSTEIN, vg. Suisse, 5 l. S. Berne.
 BLUMENTHAL, vg. Hanovre, 4 l. N.O. Brême.
 BLYTH, bg. Anglet., 10 l. N. Nottingham.
 BLYTHBURGH, vg. Angl., 9 l. N.E. Ipswich.
 BLYTHE, vl. Angl., 3 l. E. Morpeth; 1,800 h.
 BNIN, vl. Et. Pruss., 5 l. S. Posen; 1,100 h.
 BOACICA, lac Brésil, prov. Rio-Janeiro.
 BOADA, bg. Esp., 6 l. O. Palencia.
 BOADILLA, 3 bg. Esp.: — 6 l. N. Palencia;
 4 l. O. Madrid; — 14 l. N. Valladolid.
 BOANIGONDGE, p. vl. Hind., 16 l. Mourched.
 BOANIPOUR, vl. Hind., 10 l. S. O. Porneh.
 BOARA, vg. Lomb.-Vénit., 1 l. N. Rovigo.
 BOARDMAN, vg. en Ohio, 4 l. S. E. Warren.
 BOAT, p. ile du golfe Saint-Laurent.
 BOAVISTA, bg. Brésil, 9 l. O. Curupa. — Ile
 la plus orient. du Cap-Vert; 8,000 h.
 BOBADILLA, bg. Esp., 8 l. N. O. Malaga.
 BOBALO, bg. Esp., 10 l. N. Madrid.
 BOBBIO, vl. épisc. Et. Sardes, 33 l. E. Turin;
 3,560 h., ch.-l. d'une prov. conten. 31,500 h.
 BOBEDA, bg. Esp., 12 l. N. O. Avila.
 BOBER, rv. Et. Pruss., se joint à l'Oder.
 BOBERSBERG, vl. Et. Pruss., 31. S. Crossen.
 BOBILLY, fort Hind., 12 l. N. O. Cicacole.
 BOBINGEN, vg. Bavière, 13 l. O. Munich.
 BOBLINGEN, vl. Wurt., 4 l. S. O. Stuttgart.
 BOBONAZA, rv. Nlle.-Grenade, Colombie.
 BOBOVONIA, bg. Russ. Eur., 19 l. S. Minsk.
 BOBOW, bg. Gallicie, 5 l. N. E. Sandecz.
 BOBR, bg. Russie Eur., 15 l. O. Kopnis.
 BOBRA, rv. Russ., se joint au Narev, pr. Vizna.
 BOBRAVAIA, baie côte O. ile Prince-de-Galles.
 BOBRKA, vl. Gallicie, 12 l. N. O. Brzezany.
 BOBROZ, bg. Hongrie, 1 l. E. Tarnocz; 1,700 h.
 BOBROUSK, vl. Russ. Eur., 32 l. S. E. Minsk.
 BOBROV, vl. Russ., 21 l. S. E. Voroneje; 4,900 h.
 BOBROVITSA, bg. Russ., 18 l. S. E. Tchernigof.
 BOBROVOI, une des îles Andréanov.
 BOBROWA, bg. Moravie, 10 l. E. Iglau.
 BOBROWNIK, vl. Pologne, 14 l. N. O. Plock.
 BOBROWNIKI, vl. Pologne, 13 l. N. O. Lublin.
 BOBTUI, bg. Russ. Eur., 6 l. N. Kowno.
 BOBURES, Indiens Colombie, gouv. Caracas.
 BOCA de Huergano, bg. Esp., 16 l. N. E. Léon;
 — de Nuhí, vl. Nlle.-Grenade, prov. Antioquia;
 — grande, baie côte S. E. Guatimala.
 BOCAGE, auc. p. pays Fr., Calvados.
 BOCAINA, mtgnes Brésil, prov. St.-Paul.
 BOCALIEU, p. ile côte orient. Terre-Neuve.
 BOCALORO, ile côte du Guatimala.
 BOCARENTE, bg. Esp., 4 l. S.-Felipe; 5,900 h.
- BOCCHETTA, défilé des Apennins, entre
 Gènes et Novi, Etats Sardes.
 BOCCHIGLIERO, bg. Naples, 4 l. S. Rossano.
 BOCEGUILLAS, bg. Esp., 11 l. N. E. Madrid.
 BOCHDALOW, bg. Moravie, 5 l. E. Iglau.
 BOCHNIA, cercle Gallicie, borné N. Pologne;
 179,000 h. Albâtre; nomb. salines. *Bochnia*,
 ch.-l., 9 l. E. Cracovie; 3,500 h.
 BOCHOLD, vl. Et. Pruss., 16 l. O. Munster;
 4,000 h. Mines fer; soie, coton, eaux-de-vie.
 BOCHOLT, vg. Pays-Bas, 7 l. O. Ruremonde.
 BOCHTILZ, vg. Moravie, 6 l. N. E. Znaim.
 BOCHUM, vl. Et. Pruss., 11 l. O. Arensburg.
 BOGIGAS, bg. Esp., 16 l. S. Burgos.
 BOCKAR, p. vl. Hind., 70 l. O. Lahore.
 BOCKAU, vg. Saxe, 2 l. O. Schwarzenberg.
 BOCKELAH, vg. Hanovre, 5 l. O. Hanovre.
 BOCKENHEIM, vg. Hesse, près Francfort.
 BOCKFLUSS, bg. Autr., 5 l. E. Korneuburg.
 BOCKHORN, vg. Allem., 7 l. N. Oldenbourg.
 BOCKING, vg. Anglet., pr. Baintree; 2,800 h.
 BOCKINGEN, vg. Wurt., 1 l. O. Heilbronn.
 BOCKLET, vg. Bavière, 14 l. N. Wurzbourg.
 BOCKRAH, vl. Hind., 11 l. N. Patnah.
 BOCKSTEIN, vg. Autriche, cercle Salzbourg.
 BOCONO, rv. Colombie, dans le Caracas.
 BOCOS, bg. Esp., 16 l. N. Burgos.
 BOCUTO, vl. Monomotapa, 15 l. N. E. Massapa.
 BOCZA, bg. Hongrie, 3 l. S. Hibbe. Cuivre.
 BOD, vg. Hindoust., 45 l. O. Kottack.
 BODAJK, bg. Hongr., 4 l. Stuhlweissebourg.
 BODE, rv. Et. Pruss., se joint à la Saale.
 BODEAU, lac Louisiane, 22 l. Natchitoches.
 BODEFELD, bg. Et. Pruss., 7 l. S. E. Arensburg.
 BODEGA, comptoir, côte Nlle.-Californie.
 BODEGNEE, bg. Pays-Bas, 5 l. O. Liège.
 BODEGRAVEN, vg. Pays-B., 4 l. S. E. Leyde.
 BODELSHAUSEN, vg. Wurt., 2 l. Rotenburg.
 BODENBURG, bg. All., 11 l. S. O. Brunswick.
 BODENFELDE, bg. Hanov., 7 l. O. Göttingue.
 BODENHEIM, vg. Hesse, 2 l. S. Mayence.
 BODENMAIS, vg. Bavière, 3 l. E. Viechtach.
 BODENSTADT, vl. Moravie, 5 l. N. E. Prerau.
 BODENTEICH, bg. Hanov., 12 l. S. Lunebourg.
 BODENWERDER, vl. Hanov., 4 l. S. Hameln.
 BODERSWEIHER, vg. Bade, 2 l. Bischoffsheim.
 BODIGHEIM, vg. Bade, 1 l. S. Buchen.
 BODIGUAS, tribu indienne, Nlle.-Grenade.
 BODINGA, vl. Soudan, 75 l. O. Caehena.
 BODLAND, vg. Et. Pruss., 8 l. N. Oppeln.
 BODLOZERO, lac Russie, gouv. Olonetz.
 BODMANN, vg. Bade, 2 l. S. Stockach.

BODMIN, vl. Anglet., 121. N. E. Falmouth.
 BODOE, p. vl. Norvège, 107 l. N. Drontheim.
 BODON, bg. Esp., 31. S. Ciudad-Rodrigo.
 BODONAL, bg. Esp., 16 l. S. Badajoz.
 BODONITZA, bg. Turq. Eur., 7 l. N. Livadie.
 BODOR, p. vl. Hind., 6 l. O. Melcapour.
 BODROG, bg. Hongrie, 1 l. N. Tokaj; 4,000 h.; sur le *Bodrog*, qui se joint à la Theis.
 BODROUN, vl. Anatolie, 5 l. S. O. Smyrne.
 BODUNGEN, bg. Et. Pruss., 15 l. N. O. Erfurth.
 BODZANOWITZ, vg. Silés., 4 l. E. Rosenberg.
 BODZANOWO, vl. Pologne, 15 l. O. Varsovie.
 BODZECIN, vl. Pologne, 12 l. S. Radom.
 BOECILLO, bg. Esp., 2 l. S. Valladolid.
 BOEGE, vg. Savoie, 3 l. N. Bonneville.
 BOELAND, îles côte occid. Norvège.
 BOEN, vl. Fr., 4 l. N. Montbrison; 1,500 h.
 BOEO, cap côte occid. Sicile, 1 l. O. Marsala.
 BOEUF (LE), fort Pennsylvanie, cté. Erié. — *Baufs* (rivière aux), coule en Louisiane.
 BOEVO, bg. Russ. Eur., 15 l. O. Smolensk.
 BOFFZEN, vg. Brunswick, près Hoxter.
 BOFIN, île côte occid. Irlande, cté. Galway.
 BOG, gr. rv., source en Gallicie, 7 l. S. Brody; se joint à la Vistule, 6 l. Varsovie; long. 120 l.
 BOGACHOUA, cap côte S. Arabie, E. de Sahar.
 BOGANOW, bg. Bohême, 3 l. S. Chrudim.
 BOGARIAH, p. vl. Hind., 10 l. S. Boglipour.
 BOGARRA, bg. Esp., 10 l. S. O. Chinchilla.
 BOGASIE, p. rv. de la Casferie propre.
 BOGATCHKA, bg. Russ. Eur., 14 l. O. Poltava.
 BOGATOI, vl. Russ. Eur., 19 l. S. Koursk.
 BOGDANOV, bg. Russ. Eur., 17 l. S. E. Vilna.
 BOGDANOVKA, vg. Russ., 11 l. Alexandrovsk.
 BOGDANY, bg. Hong., 11 l. N. E. Boszormeny.
 BOGDINSKOI, lac Russie, gouv. Astrakhan.
 BOGEN, bg. Bav., 2 l. E. Straubing.
 BOGENDORF, vg. Et. Pruss., 7 l. O. Sagan.
 BOGENHAUSEN, vg. Bav., 1 l. N. E. Munich.
 BOGENSE, vl. Danem., 6 l. N. O. Odense.
 BOGGAH, p. vl. Hind., 44 l. N. Patnah.
 BOGGRI, p. vl. Hind., 33 l. N. Kottaek.
 BOGHELA, distr. Hind.; *Bandoughor*, ch.-l.
 BOGKOWITZ, bg. Moravie, 6 l. E. Hradisch.
 BOGLIACO, vg. Lomb.-Vénit., 5 l. N. E. Salo.
 BOGLIPOUR, distr. Hind., prov. Bahar; très fertile; 2,020,000 h. *Boglipour*, ch.-l., 40 l. E. Patnah; 30,000 h. Soieries et cotons.
 BOGLIUN, bg. Illyrie, 15 l. S. E. Trieste.
 BOGMOTTY, rv. Hind., source à l'E. de Catmandou, se réunit au Gange; 85 l. long.
 BOGNOR, vg. Anglet., 2 l. S. E. Cliechester.

BOGODOUKHOV, vl. Russ., 11 l. O. Kharkov.
 BOGOGNANO, vg. Corse, 7 l. N. E. Ajaccio.
 BOGOIA VLENSKOE, vg. Russ., 21. Nikolaev.
 BOGOPOL, p. vl. Russ. Eur., 21 l. E. Balta.
 BOGORIA, vl. Pologne, 8 l. O. Sandmir.
 BOGORODITSK, vl. Russie, 14 l. S. E. Toula.
 BOGORODSK, vl. Russie, 10 l. E. Moscou.
 BOGORODSKOE, vg. Russ. Eur., 21 l. N. Penza.
 BOGOROSLAN, vl. Russ., 62 l. O. Orenbourg.
 BOGOSLA VICHKI, bg. Russie, 13 l. N. Vilna.
 BOGOSLOVSKAIA, bg. Russie, gouv. Saratof.
 BOGOTA, rv. Nlle-Grenade, source lac Guavita, se jette Magdalena, près Tocayna.
 BOGOTZICO, bg. Romélie, 16 l. S. Monastir.
 BOGOUCHEVITCHI, bg. Russ., 20 l. E. Minsk.
 BOGOUCHKOVA, bg. Russ., 3 l. Tcherkasui.
 BOGOULMANSKAIA, bg. Russ., 1 l. Bougoulma.
 BOGOUSLAV, vl. Russ. Eur., 24 l. S. Kiev.
 BOGOUTCHAR, vl. Russ., 48 l. S. E. Voronéje.
 BOGRADESSI, p. vl. Turq., 11 l. O. Monastir.
 BOGROU, p. vl. Hind., 6 l. S. O. Djeypour.
 BOGUE, p. île côte Caroline du Nord. — *Chitto*, rv. Et.-Unis, coule en Louisiane.
 BOGVANGOLA, vl. Hind., 4 l. Mourched-abad.
 BOHAIN, vl. Fr., Aisne, 5 l. N. St.-Quentin; 2,000 h. Manufact. tissus soie et laine.
 BOHANDEVI, vg. Hind., 15 l. N. O. Sirynagor.
 BOHARM, vg. Ecosse, 2 l. N. E. Aberlour.
 BOHARY, p. vl. Hind., 8 l. S. E. Surate.
 BOHDANETZ, p. vl. Bohême, 4 l. N. Chrudim.
 BOHEIMKIRCHEN, bg. Autr., 2 l. St.-Poltén.
 BOHÈME, BOEMEN, roy. Allemagne, empire d'Autriche; s'étend entre 48° 47' et 51° 5' lat. N., et entre 9° 42' et 14° 29' long. E.; borné N. E. Etats Prussiens, N. O. Saxe, S. E. Moravie, S. O. Bavière, S. Autriche; étendue 75 l. sur 62; superf. 2,645 l. c., dont un tiers forêts, un tiers terres labourables. Quatre chaînes de montg. s'y étendent: les Moraves, Riesengebirge, Erzegebirge, Boehmerwald. Princip. rvs.: Elbe, Metau, Iser, Adler, Moldau, Eger, etc. Sol très fertile; grains, fruits; chevaux et bestiaux; minéraux abondans; pierres précieuses. Manufact. draps, toiles; dentelles; chapelleries et verreries renommées. La Bohême est divisée en un district, celui de Prague, capit. du roy., et en 16 cercles, sav.: Beraun, Biczow, Budweis, Bunzlau, Chrudim, Czaslau, Elnbogen, Kaurzim, Klattau, Koniggratz, Leitmeritz, Pilsen, Prachin, Rakonitz, Saatz et Tabor. Elle renferme 277 vls., 284 bg., 11,917 vgs., et 3,276,000 hab., dont les

deux tiers *tcheches*, parlant un dialecte slave; le reste allemand; tous industrieux, gr. musiciens. Le culte catholique y est le plus suivi. Les revenus du roy, s'élevaient à 50,000,000 fr.; l'armée est de 60,000 h., et la landwehr de 22,000 h. — La Bohême, gouvernée par ses propres rois jusqu'en 1526, est depuis ce temps réunie à l'empire d'Autriche.

BOHEMIA, rv. du Maryland, cté. Cécil.
BOHLINGEN, vg. Bade, 1 l. O. Radolfzell.
BOHMEN, p. rv. Guinée, roy. Achanti.
BOHMENKIRCH, hg. Wurt., 2 l. Geislingen.
BOHMER WALT, hautes montag. Allemagne, séparent la Bavière de la Bohême; long. 85 l.
BOHMISCHKRUT, hg. Autr., 2 l. Feldsberg.
BOHOE, île Irlande, lac Erne, prov. Ulster.
BOHOL, rv. île des Célèbes; vl. à son embouch. — Une des îles Philippines, au S. E. de Zébu.
BOHORODZANY, hg. Gallic., 4 l. Stanislasw.
BOHOYO, hg. Esp., 14 l. O. Avila.
BOHRAU, hg. Et. Pruss., 6 l. S. Breslau.
BOHRINGEN, vg. Wurtemb., 2 l. S. Sulz.
BOIANA, rv. Turq. Eur., pachalic Scutari.
BOIE, vg. roy. Fouta, 10 l. N. Timbo, Afr.
BOIS (LAGDES), Amér., à l'O. du lac Supérieur.
BOIS (LE), vg. Fr., 4 l. O. la Rochelle; 1,900 h.
BOIS (LES), vg. Suisse, 11 l. N. O. Berne.
BOIS-Arnault, vg. Fr., Eure, 9 l. S. O. Evreux.
BOIS-Blanc, île à l'emb. de la rv. de Détroit.
BOIS-Brûlé, rv. Et.-Unis, pays des Mille-lacs.
BOIS-Commun, vl. Fr., Loiret, 9 l. N. E. Orléans; 1,100 h.; — *d'Amont*, vg. Fr., Jura, 6 l. N. E. St.-Claude; — *d'Yoingt*, vl. à 6 l. N. O. Lyon; — *Guillaume*, vg. près Rouen.
BOIS-LE-DUC, s'HERTOGENBOSCH, vl. forte Pays-Bas, ch.-lieu du Brabant sept., 18 l. S. Amsterdam; 13,300 h. Édifices; nomb. fabriq. et manuf.; gr. comm. Patrie de S'Gravesande.
BOIS-SAINTE-MARIE, hg. Fr., 8 l. O. Mâcon.
BOISSET, deux vgs. Fr.; l'un 5 l. S. Aurillac, 1,900 h.; l'autre Jura, 4 l. N. E. Poligny.
BOISSEZON-d'Aumontel, hg. Fr., 3 l. Castres.
BOISSIERE (LA), vg. Fr., Oise, 4 l. S. Beauvais; — *d'Ans*, vg. Fr., 5 l. E. Périgueux.
BOISSY-LE-SEC, vg. Fr., Eure-et-Loir, 8 l. O. Dreux; — *St-Léger*, vg. Fr., 4 l. S. E. Paris.
BOISYVON, vg. Fr., 9 l. S. St.-Lô.
BOITZA, vg. Transylvanie, 4 l. N. Deva.
BOITZENBURG, hg. Prusse, 18 l. N. Berlin.
BOITZENBURG, vl. duché Mecklenbourg, 12 l. O. Schwerin; 2,320 h. Gr. commerce.
BOJADOR, cap côte Sahara, S. des Canaries.

BAJANO, vl. épisc. Naples, 6 l. E. Isernia; 3,000 h. — Vg. même roy., 2 l. E. Nola.
BOJANOWO, vl. Etats-Pruss., 18 l. S. Posen.
BOJEADOR, cap à l'extrém. N. O. île Luçon.
BOJMOTZ, hg. Hong., 6 l. O. Krennits. Eaux m.
BOKDA-OOLA, migne Asie, par 43° 40' lat. N.
BOKENEM, vl. Hanovre, 4 l. S. Hildelsheim.
BOKHARPOUR, vl. Hind., 8 l. E. Chah-abad.
BOKINAGOR, p. vl. Hind., 35 l. N. Dacca.
BOKSAN, hg. Hongrie, 13 l. S. E. Temesvar.
BOKSONAH, p. vl. Hind., 64 l. O. Allah-abad.
BOL, vg. côte mérid. île Brazza, Dalmatie.
BOLABOLA, une des îles de la Société.
BOLANOS, hg. Esp., 16 l. N. Zamora.
BOLAYKI, roy. Guin., 100 l. N. E. côte Biafra.
BOLBEC, jolie vl. Fr., 6 l. E. du Havre; 7,000 h. Nomb. fabr. indiennes, flanelles, etc.
BOLCAN, hg. Prov.-Unies, 113 l. S. E. Potosi.
BOLCHAIA, hg. Russie, 9 l. E. Khar'kov; — *Reka*, flv. du Kamtchatka, se j. mer Okhotsk.
BOLCHEI, hg. Russ., front. du gouv. Caucase.
BOLCHERETSK, vl. marit. Kamtchatka, 105 l. S. O. Nijné-Kamtchatsk. Comm. fourrures.
BOLCHINSKAIA, hg. Russ. Eur., dist. Donetz.
BOLCHOE, lac Russie, 24 l. N. Oufa.
BOLEA, hg. Esp., 4 l. N. Huesca.
BOLECHOW, hg. Gallicie, 5 l. N. Stry-Salines.
BOLEM, distr. Hind., prov. de Maissour.
BOLENGAM, port côte sept. île Célèbes.
BOLESKINE, vg. Ecosse, 4 l. N. Fort-Augustus.
BOLESRAWICE, vl. Pologne, 14 l. S. Kalisch.
BOLGARY, vl. Russie, anc. capit. des Bulgares, 20 l. S. Kazan. Antiq. arabes et arméniennes.
BOLHORST, vl. Et. Pruss., 1 l. S. O. Minden.
BOLI, vl. Anatolie, 53 l. E. Constantinople.
BOLILING, vl. et état île Bali, Océanie.
BOLINAO, port côte O. île Luçon, Philippines.
BOLINGBROKE, hg. Angl., 9 l. E. Lincoln.
BOLKENHAIN, vl. Silésie, 15 l. S. O. Breslau.
BOLKHOV, vl. Russie, 12 l. N. Orel; 10,000 h.
BOLL, vg. Wurt., 2 l. Goppingen. Eaux min.
BOLLATE, hg. Lomb.-Vénit., 2 l. N. O. Milan.
BOLLENNE, vl. Fr., 9 l. N. Avignon; 4,000 h.
BOLLIGA, hg. Esp., 8 l. N. O. Cuenca.
BOLLIGEN, vg. Suisse, 1 l. N. E. Berne; 2,700 h.
BOLLO, hg. Esp., 20 l. E. Orense.
BOLLULLOS, 2 vgs. Esp., à 10 et 3 l. O. Séville.
BOLLVILLER, vg. Fr., 5 l. S. Colmar.
BOLLY, hg. Hongrie, 6 l. E. Pets.
BOLNIKI, hg. Russie Eur., 19 l. N. Vilna.
BOLNISSI, pays Géorgie russe, dist. Somkhéti.
BOLOGNE, délégation Etats Rom., bornée N.

Ferrare, E. Ravenne, S. Toscane, O. Modène; superf. 185 l. c.; 290,000 h. *Bologne*, ch.-l., 681. N. Rome, 30 l. S. O. Venise; 63,500 h. Résidence d'un cardinal et d'un archevêque; tribunaux; ville forte, renfermant de beaux édifices; célèbre par son université, son académie, son école de peinture; musée et bibliothèque; observatoire, jardin botanique; conservatoire de musique; théâtres. Industrie très active; étoffes soie, gr. com. en chanvre, cordages; salaisons, chaircuterie renommées. Patrie de 8 papes, 30 cardinaux; de Manfredi, le Guide, le Dominicain, les 3 Carrache, l'Albaue, Cassini, Galvani, Monti, Marsigli, etc.—Vg. Fr., H.-Marne, 3 l. N. Chaumont.

BOLOGNOLA, vl. Et. Rom., 4 l. S. E. Camerino.

BOLOTANA, vg. Sardaigne, 161. S. E. Sassari.

BOLRA, p. vl. Hind., 19 l. N. Oudjein.

BOLSENA, lac Et. Rom., et bg. sur ses bords, 3 l. O. Orviété; 1,800 h. Patrie de Séjan.

BOLSOVER, vg. Angl., 8 l. N. Derby; 1,250 h.

BOLSWARD, vl. Pays-B., 2 l. O. Sneek; 2,800 h.

BOLTANA, bg. Esp., 11 l. N. E. Huesca.

BOLT-HEAD, cap Anglet., cté. Devon.

BOLTON, vg. Anglet., 2 l. E. Richmond. — Vg. du Connecticut, 6 l. E. Hartford. — Vg. Massachusetts, 11 l. O. Boston. — Vg. New-York, 5 l. N. Caldwell. — Vg. en Vermont, 7 l. N. O. Montpellier.

BOLTON-IN-THE-MOOR, vl. Angl., 12 l. S. E. Lancaster; 31,300 h. Nomb. fab. et gr. comm.

BOLT-TAIL, cap Angl., 5 l. S. E. Plymouth; — *Head*, autre cap, côte S. O. Irlande.

BOLVA, rv. Russ., se j. à la Desna pr. Briansk.

BOLZHURST, vg. Bade, 4 l. N. Offenbourg.

BOMARZO, bg. Et. Rom., 2 l. N. Viterbe.

BOMBA, ile Méditerranée, côte de Barcah. — Vg. Naples, 7 l. O. Il Vasto; 1,500 hab. — Vg. Guinée infér., 12 l. S. E. Cabinde.

BOMBAY, la moins considér. des 3 présidences anglaises de l'Hindoustan; comprend les prov. Beydjapour, Aureng-abad, Khandeyeh, Goudjerate et Adjemyr; 2,500,000 hab. Revenus 27,736,000 fr. Armée de 21,000 h. — *Bombay*, ile de l'Hindoustan, côte de la prov. Aureng-abad; 160,000 h. Chantiers de constr. magnif.; commerce considér. *Bombay*, vl. sur la côte mérid. de l'île, ch.-l. de présid.; 150,000 h. Comm. avec l'Eur., l'Asie, l'Amérique.

BOMBAY, ile Etats-Unis, baie Delaware.

BOMBI, gr. vg. Congo, 50 l. S. San-Salvador.

BOM-PIM, vg. Brésil, 30 l. E. Villa-Boa.

BOMIGÉ, îles côte orient. de Bornéo.

BOMINY, ile à l'embouch. du Gange.

BOMKINS, p. ile côte sept. Java.

BOMMEL, vl. Pays-Bas, 11 l. O. Arnheim, dans une ile de la Meuse; 2,900 h.

BOMMELOE, ile côte occid. Norvège.

BOMPARTO, vg. duché et à 31. N. E. Modène.

BOMPOKA, une des îles Nicobar.

BOMPAUZPOLLOM, fort Hind., 22 l. Madras.

BOMST, vl. Et. Pruss., 18 l. S. O. Posen.

BOM-SUCCESSO, vl. Brésil, 36 l. O. Porto-S.

BON (CAP), cap côte roy. Tunis.

BONA, BLEB EL-ANED, vl. marit. Barbarie, 95 l. E. Alger; 4,000 h. — Rv. Mexique.

BONAA, une des Moluques, à l'O. de Ceram.

BONACCA, ile baie de Honduras, Amér. sept.

BONAMOES, bg. Allem., 2 l. N. Francfort.

BONANDREA, vl. Barbarie, 11 l. O. Derne.

BONANZA, port Esp., 6 l. N. Cadix.

BONAPARTE (îles). Voyez *Allouarn* (Stes.-).

BONAR, bg. Esp., 8 l. N. Léon.

BONARCAO, vg. Sard., 6 l. N. Oristano.

BONAT, vl. Fr., 4 l. N. Guéret; 2,050 h.

BONATI, bg. Naples, 8 l. S. La Sala; 3,030 h.

BONAVENTURE, ile côte du Bas-Canada.

BONAVISTA, baie et cap côte E. Terre-Neuve.

BONAWASI, vl. Hind., 17 l. N. Bednore.

BONCHAMPS, vg. Fr., 5 l. O. Château-Gontier.

BONCOURT, vg. Fr., 7 l. E. Bar-le-Duc; cté. en Illinois; *Vandalia*, ch.-l.

BONDEH, mtnes Hind., prov. Béjar.

BONDELON, vl. roy. Siam, 18 l. S. Ligor.

BONDENO, bg. Et. Rom., 4 l. O. Ferrare; 2,500 h.

BONDO, ile côte Suède, golfe Botnie.

BONDORF, vg. Wurt., 2 l. S. Herrenberg.

BONDOU, roy. Sénégal, borné N. roy. Kadjaja, E. Bamouk, S. Dentilia, O. Woulli, Fontatoro. Or, fer; gr. comm. *Fatteconda*, cap.

BONDUES, vl. Fr., 2 l. N. Lille; 2,400 h.

BONDY, joli vg. Fr., 3 l. E. Paris.

BONEY, vg. Pays-Bas, 4 l. N. Namur.

BONEFRO, bg. Naples, 31. S. Larino; 3,300 h.

BONE-LICK, vg. Kentucky, 18 l. N. Francfort.

BONFELD, bg. Wurt., 3 l. N. O. Heilbronn.

BONGHYR, p. vl. et distr. Hind., ét. du Nizam, 10 l. N. E. Hayderabad; pays bien peupl.

BONHAMPTON, vg. N.-Jersey, cté. Middlesex.

BONHILL, vg. Ecos., 1 l. N. Dunbarton; 3,000 h.

BONHOMME (COL DU), passage des Alpes grecques, 4 l. S. O. du Mont-Blanc, en Savoie.

BONHOMME, vg. en Missouri, 7 l. O. St.-Louis.

BONI, ile au N. O. de la Nlle.-Guinée.

- BONIEUX, vl. Fr., 2 l. S. O. Apt; 2,400 h.
- BONIFACIO, vl. marit. Corse, 9 l. S. Sartene; sur le *détroit de Bonifacio*, qui sépare la Corse de la Sardaigne; largeur 3 l.—Bg. Lomb.-Vén., 5 l. E. Vérone; 2,550 h.
- BONIFATI, bg. Naples, 1 l. Belvédère.
- BONILLA, bg. Esp., 10 l. O. Cuenca.—Vl. même roy., 10 l. O. Avila; 1,600 h.
- BONILLÓ, vl. Esp., 14 l. O. Chinchilla.
- BONITO, bg. Naples, 2 l. S. O. Ariano; 2,560 h.
- BONJEM, vl. du Fezzan, 120 l. N. Mourzouk.
- BONLIEU, vg. Fr., 3 l. N. E. Montélimart.
- BONN, vl. Et. Pruss., 6 l. S. E. Cologne; 10,600 h. Evêché, tribunaux; université, biblioth.
- Vg. Suisse, 2 l. N. Fribourg; eaux therm.
- BONNDORF, bg. Bade, 9 l. S. E. Freybourg.
- BONNE, bg. Savoie, 4 l. E. Genève.
- BONNE-FEMME, rv. Et.-Un., sc. j. Missouri.
- BONNE-FORTUNE, île, 26 l. S. O. Sumatra.
- BONNET (St.-), 2 bgs. Fr.: l'un 3 l. N. Gap, patrie Lesdiguières; l'autre 11 l. N. Limoges.
- BONNET (St.-), vl., bg. et vgs. Fr.: —*le Château*, vl., Loire, 5 l. S. Montbrison; 2,500 h.; —vg., Isère, 2 l. S. O. St.-Marcellin; —vg., Rhône, 8 l. N. O. Villefranche; 1,500 h.; —vg., Corrèze, 5 l. N. Brives; —*la Bivière*, vg., 5 l. S. E. Limoges; —*le Castel*, bg., Puy-de-D., 3 l. S. O. Ambert; —*le Désert*, vg. 12 l. O. Moulins.
- BONNETABLE, vl. Fr., 4 l. S. Mamers; 4,800 h.
- BONNEVAL, vl. Fr., 7 l. S. Chartres; 1,700 h.
- BONNEVEAU, vg. Fr., Isère, 5 l. E. Vienne.
- BONNEVILLE, p. vl. Savoie, 16 l. N. Chambéry. —Vg. Fr., Jura, 4 l. S. St.-Claude; 2,000 h.
- BONNIERES, vg. Fr., 3 l. O. Mantes.
- BONNIGHEIM, vl. Wurt., 5 l. Louisbourg.
- BONNY, vl. Fr., Loiret, 5 l. S. E. Gien; 1,060 h. —Vl. et rv. Guinée, 62 l. E. Wary.
- BONO, vg. Et.-Unis, Indiana, 6 l. N. Paoli. —Vg. Sardaigne, 15 l. S. E. Sassari; 2,000 h.
- BONOA, île, à l'O. de Céram, Moluques.
- BONORVA, bg. Sard., 10 l. S. Sassari; 3,600 h.
- BONPOUR, vl. Béloutchistan, 46 l. N. O. Kedje.
- BONSALL, vg. Anglet., cté. Derby; 1,400 h.
- BONTAIN, vl. côte S. Célèbes, 14 l. S. Macassar.
- BONVOULOIR, îles, archip. de la Louisiane.
- BONY, gfe., vl. et roy. côte orient. île Célèbes.
- BONYHAD, bg. Hongrie, 6 l. S. O. Tolna.
- BOO, îles gr. Océan, au S. E. de Gilolo.
- BOODY-Farland, cap Irlande, cté. Donegal.
- BOON, baie côte O. île Terre-Neuve. —Vl. Etats-Unis, côte du Maine.
- BOONE, cté. du Kentucky; *Burlington*, ch.-l.
- BOON'S-Borough, vl. Kentucky, 4 l. Richmond.
- BOONVILLE, vg. en New-York, 10 l. N. Utica.
- BOOS, bg. Bavière, 12 l. O. Augsburg. —Vg. Fr., Seine-Infér., 2 l. S. E. Rouen.
- BOOTHBAY, vg. Et.-Unis, 65 l. N. E. Boston.
- BOPAL, vl. Hind., prov. Malvah, ch.-l. d'un petit état; 21 l. S. Serondje.
- BOPFINGEN, vl. Wurt., 3 l. N. Neresheim.
- BOPPARD, vl. Et. Pruss., 3 l. S. Coblentz.
- BOQUE, vg. Sénégalie, 13 l. O. Lédou.
- BORABOUM, p. vl. Hind., 28 l. N. O. Midnapour.
- BORAMBODAH, vl. Hind., 12 l. N. Kottaek.
- BORAMBAGOR, vl. Hind., 4 l. Ferekhad.
- BORANGAHM, vl. Hind., 10 l. Bouranpour.
- BORAS, vl. Suède, 13 l. E. Gœteborg; 2,240 h.
- BORAU, bg. Esp., 13 l. N. Huesca.
- BORBA, bg. Brésil, prov. Para.—Bg. Portug., 7 l. O. Elvas; 2,700 h.
- BORBEREK, bg. Transylv., 1 l. Karlsbourg.
- BORBON, fort Paraguay, 105 l. N. Assomption.
- BORBONA, bg. Naples, 7 l. N. O. Aquila.
- BORCE, vg. Fr., 7 l. S. O. Oléron. Marbrés.
- BORCETTE, jolie p. vl. Et. Pruss., pr. Aix.
- BORCHOLZ, vl. Et. Pruss., 9 l. N. Cassel.
- BORCHTCHA, rv. Valachie, se jette Danube.
- BORCHTCHAGOVKA, bg. Russ., 6 l. Skvira.
- BORCOUND, vl. Hind., 15 l. N. E. Tehandour.
- BORD, vg. Fr., 5 l. E. Espalion. Plomb.
- BORDALBA, bg. Esp., 7 l. O. Galatayud.
- BORDEAUX, vl. Fr., anc. cap. de la Guyenne, ch.-l. et préfecture de la Gironde et de la 1^{re} division milit.; 156 l. S. O. Paris, 115 l. O. S. Lyon. Archevêché; cour roy., d'assises, tribunaux; hôtel des monnaies (lettres K); 91,000 h. Banque, loterie roy.; académies, musées, athénées; nombre établis. d'instruct. publique; biblioth., observatoire. Les quartiers neufs de Bordeaux renferment de beaux édifices. Cette ville fait un commerce considérable avec les 4 part. du monde. Son port, sur la Garonne, pouvant contenir 1,000 vaiss., facilite les débouchés par l'Océan et par la Méditerranée. Vins renommés, dont il s'exporte environ 325,000 ton. par an; eaux-de-vie; produits des manufactures. Bordeaux arme tous les ans pour la pêche de la baleine et de la morue. Foires de 15 j. aux 1^{er} mars et 15 octobre. Patrie de Ausone, Montzigne, Montesquieu, Berquin, Dupaty; de Rode, Garat, etc.
- BORDENTOWN, vl. Et.-Un., 9 l. Philadelphie.
- BORDERES, vg. Fr., 7 l. S. E. Bagnères.
- BORDES (LES), vl. Fr., 5 l. O. Pamiers; 1,100 h.

BORDESHOLM, vg. Holstein, 161. N. Hambourg
 BORDIGHERA, bg. Et. Sardes, 21. St.-Remo.
 BOREDANGA, p. vl. Hind., 25 l. N. Sérondeje.
 BOREK, vl. Et. Pruss., 13 l. S. Posen; 1,600 h.
 BORERAY, une des îles Hébrides.
 BORGE, bg. Esp., 5 l. N. E. Malaga.
 BORGENTREICH, vl. Et. Pruss., 81. N. Cassel.
 BORGHETTO, 2 bgs. Lomb.-Vénit. : l'un 3 l. S. Lodi; 2 5to h.; l'autre 5 l. S. O. Vérone, 2,000 h.—Bg. Et. Sardes, 3 l. N. E. Levante.
 BORGHOLM, vl. Suède, île d'Oeland.
 BORGHOLZHAUSEN, vl. Pruss., 11 l. Minden.
 BORGHORST, bg. Et. Prus., 5 l. N. O. Munster.
 BORGIA, bg. Naples, 2 l. Catanzaro. Vins.
 BORGLOH, vg. Hanovre, 3 l. Osnabruck.
 BORGNE, lac Louisiane, partie orientale.
 BORGIO, vl. Finlande, 10 l. E. Helsingfors.— Vl. Toscane, 8 l. O. Florence.— Bg. Italie, 4 l. N. E. Lucques.— Bg. Naples, 8 l. S. E. Cività-Ducale.— Bg. Et. Sardes, 7 l. N. E. Biella; autre près Verceil.
 BORGIO-di-Val-sugana, bg. Tyrol, 6 l. E. Trente; 2,200 h.;—Forte, bg. Lomb.-Vénit., 3 l. S. Mantoue;—Franco, bg. Et. Sardes, 1 l. N. Ivrée;—Lavezzaro, autre 3 l. S. Novare.
 BORGOMANERO, bg. Et. Sardes, 7 l. Novare.
 BORGOMARO, vg. Et. Sardes, 4 l. N. O. Neille.
 BORGOMASINO, vg. Et. Sardes, 5 l. S. E. Ivrée.
 BORGONOVO, vg. Parme, 4 l. O. Plaisance.
 BORGIO-SAN-DALMAZZO, bg. Et. Sardes, 2 l. S. O. Coni;—san-Donino, vl. du duché Parme, 8 l. S. E. Plaisance, 5,000 h.;—san Giovanni, bg. Parme, 7 l. S. Plaisance;—san Pietro, bg. Naples, 4 l. S. E. Cività-Ducale;—san-Sepolcro, vl. Toscane, 5 l. N. E. Arrezzo, 3,300 h.;—santo-Tiro, vg. Et. Sardes, 4 l. O. Pavie;—Satollo, vg. Lomb.-Vénit., 2 l. S. Brescia;—Taro, bg. à 13 l. S. O. Parme;—Ticino, vg. Et. Sardes, 7 l. N. Novare.
 BORGUND, 2 îles côte occid. Norvège.
 BORHOD, p. vl. Hind., 22 l. S. E. Agrah.
 BORING, roy. Guinée, 50 l. N. côte Biafra.
 BORISLAWITZ, bg. Silésie, 10 l. S. Oppeln.
 BORISOGLEBSK, vl. Rus. Eur., pr. Romanov, 4,000 h.;—autre, 35 l. S. E. Tambov.
 BORISOV, vl. Russ., Eur. 13 l. N. E. Minsk.
 BORISOVKA, bg. Russie, 8 l. O. Valouikia.
 BORISPOL, bg. Russ. Eur., 7 l. E. Kiev.
 BORJA, vl. Esp., 14 l. O. Saragoses; 3,000 h.
 BORJA (SANTA), bg. Prov.-Unies, 83 l. N. la Paz.— Vl. Nlle.-Grenade, ch.-l. de la prov. Mainas.
 BORJAS, 2 bgs. Esp., 12 et 5 l. N. O. Tarragone.

BORKAH, vl. Arabie, 15 l. O. Mascat.
 BORKEN, vl. Et. Pruss., 12 l. O. Munster; 2,230 h.— Vl. Hesse, 8 l. S. Cassel; 1,000 h.
 BORKHAIA, gr. île côte Sibérie, m. Glaciale.
 BORKI, bg. Russie Eur., 16 l. N. Poltava.
 BORKLIANI, bg. Russ. Eur., 13 l. S. O. Chavli.
 BORKULO, vl. Pays-Bas, 6 l. E. Zutphen.
 BORKUM, île Hanov., mer du Nord, Ost-Frise.
 BORMES, vg. Fr., Var, 8 l. E. Toulon; 1,320 h.
 BORMIDA, rv. Piém., se j. Tanaro; 24 l. long.
 BORMIO ou WORMS, bg. Lomb.-Vénit., 11 l. N. E. Sondrio, 5,300 h. Eaux thermales.
 BORMUJOS, bg. Esp., 2 l. O. Séville.
 BORNA, vl. Saxe, 6 l. S. Leipzig; 2,400 h.
 BORNAND (GRAND), bg. Savoie, 4 l. E. Anney;—(PETIT), autre 2 l. S. Bonneville; 1,840 h.
 BORNEO, île du gr. Océan, entre 4° 20' lat. S. et 7° lat. N., et entre 106° 40' et 116° 45' long. E.; baignée N. mer des Célèbes, E. détroit de Macassar, S. la Sonde et mer de Java, O. mer Chine. Cette île, la pl. gr. du monde après la Nlle.-Hollande, a 285 l. sur 250 d'étendue; superf. 40,000 l. c. Intérieur peu connu. Pop. 3,000, 100 hab., malais, chinois, et dayaks, ou indigènes. Etats princip. : Bandermassin, Sucasana, Sambas, Passir, et Bornéo propre, situé partie N. O. Climat assez tempéré; tremblem. de terre fréquens; sol fertile. Gr. commerce poivre et épices; or, diamans, fer, cuivre. Les Hollandais seuls y posséd. quelques établis.
 BORNHEIM, vg. Allemag., 1 l. Francfort.
 BORNHEM, vg. Pays-B., 4 l. S. O. Anvers.
 BORNHOLM, île du Danem., mer Baltique, diocèse de Seeland, 32 l. E. de l'île de ce nom., 7 l. long. sur 4; 20,000 h. Pêche; houille; eaux-de-vie, bière; pierres à bâtir. Ranne, ch. l.
 BORNHOVED, vg. Danem., 6 l. S. Kiel.
 BORNOS, bg. Esp., 12 l. E. Cadix; 3,000 h.
 BORNSTEDT, vg. Et. Pruss., près Postdam.
 BORODDA, distr. Hind., renf. les états Pourbender, Djounaghor, Nevy-Bender et Miany.
 BORODE, p. vl. Hind., 12 l. N. E. Kota.
 BORODIANKA, bg. Russ. Eur., 10 l. N. O. Kiev.
 BORODINO, vg. Russ. Eur., 26 l. O. Moscou; célèbre par la bataille de la Moskva, en 1812.
 BOROE, île côte S. E. Norvège.
 BOROHRADEK, bg. Bohème, 5 l. Koniggratz.
 BORO-HOTON, vl. Mongolie, 11 l. N. E. Barin.
 BOROROS, peuple afr., au N. du Monomotapa.— Peupl. ind. du Brésil, prov. Mato-Grosso.
 BOROSINSKAIA, fort Russ., 2 l. S. O. Kizliar.
 BOROS IENO, bg. Hongrie, 10 l. N. E. Arad.

- BOROSTYANKO**, bg. Hongrie, 51. O. Koszeg.
BOROTE, p. vl. Hindoust., 9 l. N. Dehly.
BOROTIN, vl. Bohême, 2 l. N. Tabor.
BOROUAH, vl. Hind., 10 l. N. Kottack.
BOROUGHBRIDGE, vl. Anglet., 6 l. N. York.
BOROUNY, bg. Russ. Eur., 15 l. S. E. Vilna.
BOROUR, p. vl. Hind., 31. S. Akoot.
BOROVIA, bg. Esp., 9 l. E. Soria.
BOROVINKA, bg. Russ., 9 l. S. O. Staro-helsk.
BOROVITCHI, vl. Russie, 36 l. E. Novgorod.
BOROVITSA, bg. Russ. Eur., 5 l. N. Tchigrine.
BOROVSK, vl. Russ., 19 l. N. Kalouga; 5,000 h.
BOROWA, bg. Bohême, 10 l. S. E. Czeslau.
BOROWSTOWNESS, vl. marit. Ecosse, 6 l.
 O. Edinbourg; 3,000 h. Houillères considér.
BOROX, bg. Esp., 7 l. N. E. Tolède.
BOROZDA, rv. Russie Eur., distr. de Kizliar.
BOROZDENKI, vg. Russie, 12 l. N. E. Toula.
BORRACHA, île des Antilles, 14 l. O. Cumana.
BORRACHUDO, rv. Brésil, en Minas-Geraes.
BORRAKOR, rv. Hind., se jette Dommoudah.
BORRAMPOUR, vl. Hind., 51. S. O. Gangam.
BORRENES, bg. Esp., 4 l. S. E. Villafranca.
BORRIOL, bg. Esp., 2 l. Castellon de la Plana.
BORROMÈES, groupe de 3 îles dans le lac Ma-
 jeur, Et. Sardes; nombr. maisons de plaisance.
 Récolte considér. d'oranges, citrons, etc.
BORRUCAS, vl. Guatimala, 25 l. S. Cartago.
BORSALY, p. vl. Hind., 10 l. N. O. Sirvugor.
BORSCHIED, vg. Et. Pruss., 7 l. N. Coblentz.
BORSELE, vg. Pays-Bas, 4 l. S. O. Goes.
BORSI, p. vl. Hind., 9 l. N. Bopal.
BORSKAIA, fort Russie, 9 l. O. Bouzouloutsk.
BORSOD, comitat Hongrie, borné N. Gomor
 et Torna, E. Zemplen, Abauj et Szabolcs, S.
 et O. Heves; superf. 180 l. c.; 146,000 h. Sol
 fertile; commerce actif. *Miskolcz*, chef-lieu.
BORSY, p. vl. Hind., 32 l. N. Beydjapour.
BORSZCZOW, bg. Gallicie, 81. S. Czortkow.
BORSZY, vg. Transylv., 19 l. E. Bisztricz.
BORT, vl. Fr., 51. S. E. Ussel, Corrèze; 1,800 h.
 Ganteries. Patrie de Marmontel. — *St.-Geor-
 ges*, vg. Fr., Creuse, 8 l. E. Guéret.
BORTHALO, distr. Géorgie russe.
BORTHERI, p. vl. Hind., 31. O. Pechor.
BORTIGALI, vg. Sardaigne, 15 l. S. E. Sassari.
BORTIGIADAS, vg. Sard., 11 l. N. E. Sassari.
BORTNOES-OE, île côte occid. Norvège.
BORUCA, cap côte Mexique, par 8° 21' lat. N.
BORVA, p. vl. Hind., 2 l. O. Ramgor.
BORVALLA, p. vl. Hind., 19 l. O. Cambaye.

- BORYCHOL**, p. vl. Hind., 44 l. E. Calcutta.
BORYSTENE, Voyez *Dniepr*.
BORZA, rv. Russ. As., distr. de Nertchinsk.
BORZNA, vl. Russie, 20 l. E. Tchernigov.
BORZONASCA, vg. Et. Sardes, 4 l. Chiavari.
BOSA, vl. épisc. Sard., 11 l. S. Sassari; 4,500 h.
BOSBOCH, vl. Nubie, 8 l. N. E. Sennaar.
BOSCAWEN, vg. Et.-Unis, 3 l. N. Concord.
BOSCHOWITZ, vg. Moravie, 6 l. S. E. Brunn.
BOSCLAR, bg. Fr., 5 l. N. Rouen.
BOSCO, bg. Piém., 3 l. S. Alexandrie; 2,700 h.
 — Vg. à 4 l. E. Naples, au pied du Vésuve.
BOSHAM, vl. Afriq., roy. Gingiro.
BOSINGFELD, bg. Allem., 4 l. O. Hameln.
BOSJESMANS, ou **BOSCHMEN**, ou **SAAH**, peup.
 afric. habit. le pays au N. du Cap Bonne-Esp.
 sauvages, difformes. — Rv. du gouv. du Cap.
BOSKOOP, vg. Hollande, 3 l. S. E. Leyde.
BOSKOWITZ, vl. Moravie, 7 l. N. Brunn.
BOSLIAN, vg. Caramanie, 14 l. N. Kaisarieli.
BOSNA, rv. Bosnie, se joint à la Save.
BOSNA-SERAI, vl. forte Turq. Eur., capit. de
 la Bosnie; 206 l. O. N. O. Constantinople;
 60,000 h. Gr. commerce; nombr. fabriques.
BOSNI, p. vl. Perse, 25 l. N. O. Chuchter.
BOSNIE, prov. la pl. occid. de la Turq. Eur.;
 bornée N. Esclavonie, O. Croatie, E. Serbie,
 S. Dalmatie et Albanie; étend. 75 l. sur 45.
 Sol très montagneux, fertile; nombr. forêts
 et pâturages; sources minérales. Industrie en
 cuirs, et manufact. d'armes. Popul. 820,000
 h., dont la moitié musulmans; le reste grecs
 ou chrétiens cathol. Le pacha de Bosnie réside
 à Travnik; mais *Bosna-Serai* en est la capitale.
BOSOST, bg. Espag., 27 l. N. Lérida.
BOSOULS, bg. Fr., 4 l. N. E. Rodez; 2,000 h.
BOSRHORE de Thrace, Voy. *Constantinople*.
BOSSE (la), bg. Fr., 4 l. S. O. Beauvais.
BOSSEMPRA, rv. Guinée, se joint au Birrim.
BOSSERVILLE, vg. Fr., 1 l. S. E. Naney.
BOSSLIEVO, vg. Illyrie, 6 l. O. Karlstadt.
BOSSINEY, bg. Anglet., 2 l. N. O. Camelford.
BOSSOLASCO, vg. Et. Sardes, 4 l. S. Alba.
BOSSUS, vg. Pays-Bas, 6 l. S. Charleroi.
BOSSUTH, rv. Esclavonie, se jette Save.
BOST, vl. Afghanistan, 55 l. O. Candahar.
BOSTAN (EL), vl. Turq. As., 20 l. N. E. Marach.
BOSTAR, vl. Hindoust., 50 l. N. O. Cicacole.
BOSTMORAUD, vg. Fr., 1 l. Bourgneuf.
BOSTON, vl. marit. Angl., 10 l. S. E. Lincoln;
 10,400 h. Commerce considérable.
BOSTON, vl. Etats-Unis, capit. du Massachu-

sets, ch.-l. du cté. Suffolk, to 8 l. N. E. Philadelphie, 157 l. N. E. Washington; 45,000 h. VI. bien bâtie; édifices nombr.; sociétés scientifiques; bibliothèques. Fabriqu. tabac, savon, chocolat; toiles à voile, cordages; manif. de glaces. Port le pl. consid. des Etats.-Unis, contenant 500 vais. Gr. comm. Patrie de Franklin.—Vg. en Ohio, 7 l. N. O. Ravenna.

BOSTRA, vl. Syrie, 20 l. S. Damas. Ruines.

BOSWORTH, vl. Anglet., 4 l. O. Leicester.

BOSWYL, vg. Suisse, 1 l. N. Murix.

BOSZORMENY, bg. Hongrie, 4 l. S. Dorog.

BOT, bg. Esp., 14 l. O. Tarragone.

BOTANIQUE, île au S de la Nlle.-Calédonie.

BOTANY-BAY, gr. baie côte S. E. Nlle.-Hollande, dans la Nlle-Galles mérid., cté. Cumberland; autrefois lieu d'exil pour les malfaiteurs de la Gr.-Bretagne. La colonie a été depuis transportée à Port-Jackson.

BOTARELL, bg. Esp., 4 l. N. O. Tarragone.

BOTCHO, p. vl. Hind., 14 l. E. Boudj.

BOTCHONE, p. vl. Hind., 10 l. E. Tchaterpou.

BOTCHROVOUN, p. vl. Hind., 231 l. E. Delhy.

BOTENHEIM, vg. Wurt., 3 l. S. O. Heilbronn.

BOTESDALE, bg. Anglet., 8 l. N. Ipswich.

BOTETOUR, cté. en Virginie; *Fincastle*, ch.-l.—Vg. même état, 6 l. Yorktown.

BOTHERY, p. vl. Hind., 17 l. N. S. Srynagor.

BOTHNANG, vg. Wurt., 1 l. O. Stuttgart.

BOTHOA, vg. Fr., 5 l. S. Guingamp.

BOTHWELL, vg. Ecosse, 2 l. S. E. Glasgow.

BOTIJA, bg. Esp., 4 l. S. E. Caceres.

BOTKI, bg. Russ. Eur., 13 l. S. Bialistok.

BOTNIE (GOLFE DE), part. sept. de la mer Baltique; sa longueur, des îles Aland à l'embouchure de la Tornea, est de 150 l.; largeur 50 l.

BOTNIE, prov. de Suède, bornée N. et O. Norvège, N. E. Russie, S. Wester-porrland et Jämtland, E. golfe Botnie. Pays très montagneux; hivers rigoureux, étés brûlants; végétation rapide, mais précaire; mines cuivre, fer, plomb. Commerce fourrures, poisson. La Botnie forme maint. 2 préfetures: 1° *Botnie occidentale*, 34,500 h., ch.-l. *Uméa*; 2° *Botnie septentrionale*, 34,000 h., ch.-l. *Luleå*.

BOTNIE ORIENTALE, anc. prov. Finlande, côte du golfe Botnie. Forme la prov. *Uleaborg*.

BOTO, cap de l'extrémité N. O. île Panay.

BOTOCODYS, tribu indienne du Brésil.

BOTOKY, bg. Russ. Eur., 9 l. O. Rossiens.

BOTOL-TABAGO, p. île au S. E. de Formose.

BOTONGA, contrée peu connue, Calédonie.

BOTOUCHANY, vl. Moldavie, 18 l. N. Jassy.

BOTOUL, vl. Hind., 23 l. N. Gorecpour.

BOTREAU, port Angl., 2 l. N. Camelford.

BOTTALA, p. vl. Hind., 23 l. E. Lahore.

BOTTENDORF, vg. Et. Pruss., 3 l. Querfurth.

BOTTENS, vg. Suisse, 3 l. N. Lausanne.

BOTTESFORD, vg. Anglet., 9 l. N. E. Leicester.

BOTTINGEN, vg. Wurt., 1 l. E. Munsingen.

BOTTLEHILL, vg. New-Jersey, cté. Morris.

BOTTWAR, vl. Wurt., 3 l. N. E. Louisbourg.

BOTZEN, vg. Suisse, 2 l. O. Brugg, Argovie.

BOTZEN ou BOLZANO, vl. Tyrol, 10 l. N. Trente; 8,100 h. Vins renommés; foires fréq.

BOTZINGEN, vg. Bade, 2 l. N. O. Freybourg.

BOTZLINGEN, vg. Suisse, 1 l. S. Altorf.

BOUAN, p. île mer de Chine, golfe Tonkin.

BOUAYE, vg. Fr., Loire-Inf., 3 l. S. O. Nantes.

BOUBEYAN, île golfe Persique.

BOUBNOV, bg. Russ. Eur., 6 l. O. Zolotonocha.

BOUBOUAN, une des îles Soulou, N. E. Bornéo.

BOUBY, 2 p. îles cté sept. Nlle.-Hollande.

BOUC, p. île Méditerr., Fr., 8 l. O. Marseille.

BOUCEY, vg. Fr., 3 l. S. O. Argentan, Orne.

BOUCH, vg. Egypte, 2 l. N. Benysouyf.

BOUCHAIN, vl. forte Fr., sur l'Escaut, Nord, 4 l. S. E. Douay; 1,100 h. Raffineries de sel.

BOUCHEAB, île côte du Farsistan, Perse.

BOUCHERANS, vg. Fr., 7 l. E. Poligny, Fer.

BOUCHES-DU-RHÔNE, départ. Fr., formé d'une partie de la B.-Provence; borné N. Vaucluse, O. Gard, S. Méditerranée, E. Var; étendue 24 l. sur 15; superf. 290 l. c. Arrosé par Durance et Rhône. Sol coupé par de nombr. étangs et marais; terrain d'alluvion; climat humide. Vins, olives, figues, amandes; bestiaux; vers à soie (produit de 600,000 fr. annuellem.); pêche; commerce marit. considérable. Divisé en 3 arrondiss.: *Marseille*, ch.-l.; Aix et Arles. Popul. 313,620 h. VIII^o div. milit.; ressort cour roy. Aix. Elit 5 déput.

BOUCHET (le), vg. Fr., S. et-Oise, 3 l. Corbeil.

BOUCONVILLE, vg. Fr., 3 l. Commercy.

BOUDAKOV, vg. Russ. Eur., 29 l. S. Saratov.

BOUDEH, p. vl. Hind., 40 l. N. O. Peydjapour.

BOUDET, p. rv. Canada, se j. lac François.

BOUDEUSE (la), une des îles Seychelles.

BOUDGEROUNS, p. îles baie Geelwuike.

BOUDICHTCHE, bg. Russ., 8 l. N. Poltava.

BOUDJANA, vl. Hind., 16 l. O. Ahmed-abad.

BOUDJEPPOUR, p. vl. Hind., 25 l. O. Patnal.

BOUDOUN, p. vl. Hind., 7 l. N. O. Sagor.

BOUDREVILLE, vg. Fr., 16 l. N. Dijon.

BOUDRON (anc. *Halicarnasse*, patrie d'Hérodote et de Denys), vl. Anatolie, 35 l. S. — Smyrne. Ruines antiques; bazar; petit port.

BOUDRY, vl. Suisse, 2 l. S. O. Neuchâtel.

BOUDSLAV, bg. Russ. Eur., 7 l. N. E. Vileika.

BOUDOU-*Rubinskiia*, bg. Russie, 13 l. Koursk.

BOUDYHAL, vl. Hind., 30 l. N. Seringapatam.

BOUEXIÈRE (la), vg. Fr., 5 l. E. Rennes.

BOUG, rv. Russ. Eur., source gov. Podolie, se jette Dniepr, près Oezakov; long. 135 l.

BOUGAINVILLE, ile archipel Salomon; très peuplée — Baie côte de la Patagonie.

BOUGANTOU, rv. emp. chinois, prov. Kalka.

BOUGIE, vl. marit. Barbarie, 40 l. E. Alger.

BOUGIVAL, vg. Fr., 2 l. N. Versailles.

BOUGLON, bg. Fr., 3 l. S. Marmande.

BOUGOULMA, vl. Russie, 77 l. N. Orenbourg.

BOUGHTON, vg. Anglet., 2 l. O. Canterbury.

BOUHOUR, vl. Albanie, 10 l. S. E. Novilbazar.

BOUÏ, rv. Russie Eur., se joint à la Kama. — Vl. Russ. Eur., 19 l. N. Kostroma.

BOUILLAC, bg. Fr., 5 l. S. Castel-Sarazin.

BOUILLANTE, bg. Guadeloupe, 3 l. Basse-terre.

BOUILLE (la), bg. Fr., 4 l. S. O. Rouen.

BOUILLÉ-Loretz, vg. Fr., D. Sèvres, 3 l. N. Thouars. — *Ménars*, vg. Maine-et-L. 21. Segré.

BOUILLON, vl. Pays-B., 18 l. O. Luxembourg; 2,560 h. Le duché de ce nom fait partie du roy. des Pays-Bas depuis 1814.

BOUÏN, ile côte Fr., 12 l. N. O. Bourbon-Vendée; 2,000 h. Comm. consid. sel, blé, bestiaux.

BOUINAKI, bg. Russ. Eur., 10 l. S. E. Tarkou.

BOUINITCHI, bg. Russ., 12 l. S. O. Mohilef.

BOUINSK, vl. Russ. Eur., 14 l. N. O. Simbirsk.

BOUVIDZÉ, bg. Russ. Eur., 8 l. N. E. Vilna.

BOUJEAN, vg. Suisse, 6 l. N. Berne.

BOUJIM, bg. Bosnie, 3 l. N. Ottoka.

BOUKA, ile archipel de Salomon.

BOUKAMÉALA, vl. roy. Anzico, Guinée Inf.

BOUKHARA, vl. capit. de la Boukharie, sur le Sogd; 70,000 h. Mosquées, bazars, caravansérails; but de nombr. caravanes russes et pers.

BOUKHARIE, vaste contrée de l'Asie, Tartarie indépend., comprise entre 37° et 41° lat. N., et entre 61° et 66° long. E.; surface d'environ. 10,000 l. c. Climat sain, oasis très fertiles; orge, froment; toutes sortes de fruits, vers à soie, cotonniers; tabac, garance, sesame, etc.; chameaux et dromadaires. Popul. entre trois à quatre millions d'hab., tatars, juifs, turcomans, très industrieux, faisant le commerce

par caravanes avec la Russie, la Perse, l'Afghanistan, l'Inde. Gouvernem. absolu. Villes princip. : Samarcand, Karchi, Karacoul, et *Boukhara*, capit. Religion mahométane.

BOUKHARIE (PETITE). Voyez *Kachgar*.

BOUKHARTARMA, fort Russie, 75 l. S. Biisk.

BOUKI, bg. Russ. Eur., 10 l. N. Onman.

BOULA, p. ile Caspienne, 17 l. S. O. Bakou.

BOULACNAN, vl. Barbarie, 45 l. N. Maroc.

BOULACOMBA, vl. ile Célèbes, 61 l. E. Bontain.

BOULAN, vl. et roy. partie N. E. ile Célèbes.

BOULAQ, vl. Egypte, près le Caire, auquel elle sert de port; 15,200 h. Cotons et soieries. — Vg. Gr.-Oasis, 8 l. S. El Khargéh.

BOULAY, vl. Fr., 6 l. N. E. Metz; 2,700 h. — *Thierry*, vg. Fr., 3 l. S. Dreux.

BOULDIR, ile la plus orient. des Aléoutiennes.

BOULE, vg. Fr., 5 l. S. O. Orléans; 1,500 h.

BOULENDCHEHER, p. vl. Hind., 15 l. Dehly.

BOULLOIRE, bg. Fr., 6 l. E. du Mans; 1,500 h.

BOULOGNE, vl. Fr., H.-Garonne, 5 l. N. St.-Gaudens; 1,500 h. — Vg. et bois Fr., 2 l. O. Paris; maisons de campagne; 3,330 h.

BOULOGNE-SUR-MER, vl. Fr., anc. capit. du *Boulonais*, sous-préfet. du Pas-de-Calais, 7 l. S. Calais, 56 l. N. Paris; à l'embouch. de la Liane; 16,000 h. Tribunaux; école de navig.; biblioth. Etoffes laines; toiles. Bains de mer très fréquentés. Entrepôt de sel, genièvre. Armemens pour pêche, morue, hareng, etc.; foires de 18 j. le 11 novemb., de 8 j. le 8 juillet.

BOULON, dist. Hind., prov. de Maissour.

BOULOMGOR, fort Hind., 8 l. S. Dehly.

BOULONNAIS, anc. p. pays Fr., Picardie sept.

BOULOU (le), bg. Fr., 5 l. S. Perpignan.

BOULOUAH, vl. Hind., 16 l. S. E. Gorecpour.

BOULOUNGHIER, rv. du Tangout, Chine.

BOULOVAN, vl. Romélie, 33 l. S. Semendria.

BOULRAM, p. vl. Hind., 21 l. N. E. Agrab.

BOULRAMPOUR, p. vl. Hind., 15 l. N. Aoude — autre, 8 l. N. O. Midnapour.

BOULSAR, vl. Hind., 15 l. S. Surate. Commerce.

BOULVARA, p. vl. Hind., 9 l. S. E. Surate.

BOULZANNE, p. rv. Fr., Pyrénées-Orient.

BOUMOS, ile côte Arabie, golfe Persique.

BOUN, p. ile au S. E. de l'ile Ceram.

BOUND BROOK, vg. New-Jersey, cité Somerset.

BOUNDOR, vl. Anatolie, 21 l. N. Satalieh, au S. E. du lac *Boundour*, qui a 7 l. long. sur 3.

BOUNDY, vl. et état de l'Hindouist., possession des Radjepouts, 36 l. S. E. Adjemyr.

BOUNGO, prov. Japon; *Ousouki*, capit.

BOUNGONG, p. vl. Hind., 2 l. N. Minpoury.
 BOUNHAR-BACHI, vg. Anatolie, sur les rui-
 nes de *Troie*, 26 l. S. O. Biga. Sources therm.
 BOUNIRE, vl. Bornéo, roy. Bendermassin.
 BOUNTY, p. îles au S. E. de la Nlle. Zélande.
 BOUQUENAIS, vg. Fr., 2 l. S. O. Nantes.
 BOUQUENOM, vl. Fr., 8 l. N. O. Saverne.
 BOUR, p. vl. Caramanie, 30 l. E. Koniéh.
 BOURAGAN, p. vl. Hind., 13 l. N. Kheyr-abad.
 BOURAGONDGE, p. vl. Hind., 22 l. N. Agrah.
 BOURAGONG, p. vl. Hind., 17 l. Tchaterpour.
 BOURASINGHY, p. vl. Hind., 14 l. Gangam.
 BOURBEROUGE, vg. Fr., près Mortain.
 BOURBINCE, rv. Fr., Saône-et-Loire.
 BOURBON, île océan Indien, 100 l. E. Madag-
 ascar; étendue 17 l. sur 12. Sol volcanique;
 climat sain; orages fréquens; végétation ac-
 tive dans la part. N.; au S. E., terrain brûlé.
 Café renommé; cacao, muscades, girofle; ta-
 bac, coton, froment, riz, maïs, etc.; fruits de
 l'Inde et de l'Europe. Popul. 83,000 h., dont
 60,000 nègres esclaves; le reste blancs ou li-
 bres. Appartient aux Français. Administra-
 tion coloniale. Les exportat. s'élèvent à envi-
 ron 4,200,000 fr. par an; les impôts à 400,000
 fr. L'île se divise en 2 districts: le distr. *du*
vent au N. E., et le distr. *sous le vent*. Saint-
 Denis, ch.-l. de l'île. Patrie de Parny, Bertin.
 BOURBON, cté. du Kentucky; Paris, ch.-l.
 BOURBON-LANCY, vl. Fr., Saône-et-L., 20 l.
 O. Mâcon; 2,300 h. Eaux minér. renommées.
 BOURBON-L'ARCHAMBAUD, vl. Fr., Allier, 5
 l. O. Moulins; 2,900 h. Bains très fréquentés.
 BOURBON-VENDEE, vl. Fr., sur l'Yon, ch.-
 l. et préfet. de la Vendée, 104 l. S. O. Paris;
 2,740 h. Tribunaux, bibliothèque. Bestiaux.
 BOURBONNAIS, anc. prov. Fr., dont *Mou-*
lins était ch.-l.; forme aujourd'hui l'Allier.
 BOURBONNE-LES-BAINS, vl. Fr., H.-Marne,
 7 l. E. Langres; 3,330 h. Hôpital milit. eaux th.
 BOURBOULE, vg. Fr., Puy-de-Dôme, 8 l. S.
 O. Clermont. Eaux minér. fréquentées.
 BOURBOURG, vl. Fr., 4 l. S. O. Dunkerque.
 BOURBRIAC, vg. Fr., 31 l. S. Guingamp; 3,000 h.
 BOURDEAUX, bg. Fr., Drôme, 6 l. S. O. Die.
 BOURDEILLE, vl. Fr., Dordogne, 4 l. N. E.
 Périgueux; 1,500 h. Patrie de Brantôme.
 BOURDIEUX, baie entrée de Cook, Amér. N.
 BOURTETOUT, bg. Fr., 4 l. N. Yvetot.
 BOUREYDEH, vl. Arabie, 10 l. S. El Rass.
 BOURG, vl. Fr., anc. capit. de la Bresse; ch.-

l. et préfet. de l'Ain, 115 l. S. E. Paris. Cour
 d'assises, tribunaux; 7,500 h. Biblioth., édi-
 fices. Gr. comm. en grains, bestiaux, volai-
 lles renommées; 15 foires annuelles. Patrie
 de Vaugelas, Coligny, Lalaude.
 BOURG, vl. et bgs. Fr. — vl., Gironde, 5 l.
 N. Bordeaux; 2,700 h.; — bg. Taru-et-Gar.,
 5 l. N. Moissac; — bg. Puy-de-Dôme, près
 Ariant; — bg. Drôme, près Valence; — *Ar-*
gental, bg. Loire, 12 l. S. E. Monthrisson; —
d'Oysans, bg. 6 l. S. E. Grenoble; 2,100 h.;
 — *Thérondet*, bg., 6 l. E. Pont-Audemer.
 BOURG, vg. Suisse, 4 l. S. O. Bâle; hains. — Bg.
 Suisse, près Martigny. — *Saint - Maurice*, bg.
 Savoie, 4 l. E. Montiers; foires très fréquent.
 BOURG-DE-PEAGE, bg. Fr., 6 l. N. E. Valence.
 BOURG-DUN, vg. Fr., 4 l. O. Dieppe.
 BOURG-LA-REINE, bg. Fr., 2 l. S. O. Paris.
 BOURG-LASTIC, bg. Fr., 10 l. O. Clermont-F.
 BOURG-LE-ROI, bg. Fr., 2 l. S. E. Alençon.
 BOURG-ST.-ANDEOL, vl. Fr., Ardèche, 9 l. S.
 Privas; 4,100 h. Grains, vins, soie.
 BOURGACHARD, bg. Fr., 5 l. E. Pont-Audem.
 BOURGANEUF, vl. Fr., sous-préfet. Creuse,
 6 l. S. Guéret; 2,060 h. Trib. 1^{re} instance.
 BOURGES, vl. Fr., ch.-l. et préfet. du Cher,
 54 l. S. Paris; 18,200 h. Archevêché; cour roy.
 et d'assises; tribun. ch.-l. de la 21^e div. milit.
 Académie universit.; cathédrale remarqu. Cou-
 tellerie renommée. Patrie de Bourdaloue.
 BOURGET (LE), bg. Savoie, 2 l. N. Chambéry.
 sur le lac *Bourget*. — Bg. Fr., 2 l. N. Paris.
 BOURGHAS, vl. marit. Romélie, 25 l. N. E. An-
 drinople. — Bg. Anatolie, 5 l. S. Gallipoli.
 BOURGNEUF, vl. Fr., 8 l. S. O. Nantes; 2,000
 h. Comm. sel. — Bg. Fr., 3 l. N. O. Châlons-sur-
 Saône; 1,200 h.; — autre 4 l. N. O. Laval.
 BOURGOGNE, anc. prov. Fr., dont Dijon était
 la capit.; elle forme les départem. Saône-et-
 Loire, Côte-d'Or, Yonne et Ain. — *Bourgogne*
 (canal de), ouvert à St.-Jean-de-Lozne, sur la
 Saône, se rend dans l'Yonne près la Roche-
 long. 54 l. — *Bourgogne*, vg. Fr., 3 l. N. Reim.
 BOURGOIN, vl. Fr., Isère, 13 l. N. O. Grenob.;
 3,620 h. Commerce; indienne, calicots.
 BOURGON, vg. Fr., 6 N. O. Laval; 1,180 h.
 BOURGUEBUS, vg. Fr., 2 l. S. Caen.
 BOURGUEIL, vl. Fr., 9 l. O. Tours; 3,000 h.
 BOURGUIGNON, vg. Fr., 31 l. S. Montbéliard.
 BOURHANA, p. vl. Hind., 16 l. N. Delhi.
 BOURHANPOUR, vl. Hind., états d'Holkar,
 capit. de la prov. Khandeych, 37 l. S. Indour.

- BOURIKHANÉ, fort Turq. Eur., 4 l. Ienidjé.
- BOURLLOS, gr. lac Egypt., prov. Rosette et Garbyeh; 15 l. sur 8. — cap au N. E. de ce lac.
- BOURMONT, vl. Fr., H.-Marne, 81. E. Chaumont; 1, 100 h. Grains, bois; fil. fer. Antiq. rom.
- BOURNABAT, vl. Anatolie, 21. N. E. Smyrne.
- BOURNAN, vg. Fr., 2 l. N. Loudun.
- BOURNASEL, vl. Fr., 6 l. N. O. Rodez.
- BOURNE, vl. Angl., 12 l. S. Lincoln; 2, 029 h. — Pet. rv. Fr., se jette dans l'Isère.
- BOURNEVILLE, hg. Fr., 21. Pont-Audemer.
- BOURNOU, gr. roy. du Soudan, borné N. Sahara, E. Nubie, S. Mandara et pays inconnus, O. Cacheza; 400 l. long. de l'E. à l'O. Climat brûlant; sol fertile, coupé de déserts sablonneux; arrosé par rvs. Misselad, Yaou, Chary. Peuple musulman; quelques chrétiens; gr. commerce avec le Fezzan, en or, esclaves et civette. Armée nombreuse; rois électifs. *Bournou* ou *Birnie*, capit., 500 l. S. Tripoli, 330 E. Timbouctou; 10,000 maisons.
- BOURO, une des îles Moluques, à 20 l. O. d'Amboine; superf. 259 l. c.; 60,000 h., malais et barbares; — vl. côte N. E. de cette île.
- BOUROM, p. île côte occid. Bornéo.
- BOUROMKA, hg. Russie, 32 l. O. Poltava.
- BOUROU, cap côte orient. île Sumatra.
- BOUROUGHERD, vl. Perse, 20 l. S. Hamadan.
- BOUROUM, roy. Guinée supér., à l'O. de la Volta, à l'E. de l'Achanti, dont il est tribut. *Guia*, capit. — Pays Nubie sur le Bahr-el-Azrak.
- BOURRAN, vg. Fr., 10 l. S. Rodez.
- BOURRE, vg. Fr., 7 l. S. Blois, Loir-et-Cher.
- BOURSAULT, vg. Fr., 2 l. O. Epernay.
- BOURTANGE, vg. Pays-B., 11 l. E. Groning.
- BOURTH, hg. Fr., 9 l. S. O. Evreux; 1,650 h.
- BOURTI, hg. Russie, 10 l. E. Zvenigorodka.
- BOURTIE, vg. Ecosse, 5 l. N. Aberdeen.
- BOURTOUNA, district pays des Lesghiz.
- BOURUIN, hg. Russie Eur., 3 l. S. Poutivl.
- BOUSETCH, hg. Russ. Eur., 30 l. S. E. Grodno.
- BOUSNAH, p. vl. Hind., 3 l. Mahmodpour.
- BOUSQUET (le), 2 vgs. Fr.: l'un Aveyron, 2 l. Rodez; l'autre Hérault, 9 l. N. Béziers.
- BOUSSA, roy. Nigritie, au S. E. de Timbouctou. Mungo Park y a été tué.
- BOUSSAC, vl. Fr., sous-préf., 81. N. E. Guéret.
- BOUSSAGUES, vg. Fr., 8 l. N. Béziers.
- BOUSSAY, hg. Fr., 31. S. O. Nantes; 2,000 h.
- BOUSSOA, vl. Guinée, capit. du roy. Ahanta, 47 l. S. Coumassie. [et Simousir.
- BOUSSOLE, détr. océan Boréal, entre Tchirpoi
- BOUSSOVATZ, vl. Bosnie, 5 l. S. E. Trawnik.
- BOUSSU, hg. Pays-Bas, 2 l. O. Mons; 1,900 h.
- BOUSSY, vg. Fr., 2 l. N. Corbeil, S.-et-Oise.
- BOUSYR, vg. B.-Egypte, 3 l. S. Gyzéh.
- BOUTACH, lac Russ. Eur., gouver. Orenbourg.
- BOUTAN, pays Asie, borné N. Tibet, E. Assam, S. Bengale, O. Sikkim; étend. environ 155 l. sur 65. Bien cultivé; fort peu connu; habitans race chinoise ou tatare. Comm. avec Chine et Inde. Gouvern. théocrat. *Tassisudon*, capit.
- BOUTANCOURT, vg. Fr., 2 l. S. Mézières.
- BOUTEVILLE, vg. Fr., 4 l. S. E. Cognac.
- BOUTIN, cap côte S. O. île Tchoka.
- BOUTING, île roy. Queda, presqu'île Malacca.
- BOUTKICHKI, hg. Russie, 30 l. N. O. Vilna.
- BOUTO, p. île Moluques, O. de Timorlaout.
- BOUTON, île Moluques, au S. E. des Célébes; très fertile en fruits des tropiques; habitans malais. *Bouton*, capit., côte N. O. de l'île. Groupe d'îles côte occid. Malacca.
- BOUTONNE, rv. Fr., se jette Charente.
- BOUTREMAN, hg. Russ. Eur., 15 l. O. Vilna.
- BOUTRY, comptoir holl., Guinée, pr. Bousoa.
- BOUVENES, vg. Fr., 7 l. E. Valence, Drôme.
- BOUVIGNES, vl. Pays-B., 5 l. S. Namur.
- BOUVINES, vg. Fr., 31. Lille; célèbre par la victoire qu'y remporta Philippe-Aug. en 1214.
- BOUVRON, vg. Fr., 2 l. N. Savenay; 1,800 h.
- BOUWANPOUR, p. vl. du Neypal, Inde.
- BOUXAR, vl. Hind., 22 l. E. Bénarès.
- BOUXIGONDGE, vl. Hind., 12 l. Dinadjepour.
- BOUXIPOUR, vl. Hind., 19 l. E. Mourched-ab.
- BOUXWILLER, vl. Fr., 8 l. N. O. Strasbourg.
- BOUZA, hg. Esp., 21 l. O. Salamanque.
- BOUZADJEH, hg. Anatol., 12 l. N. Isnikmid.
- BOUZANE, bras du Volga près Astrakhan.
- BOUZAS, hg. Esp., 11 l. O. Vigo, Gallice.
- BOUZ BOUROUN, cap Anatol., sur la Marmara.
- BOUZ-DAGH, mtgnes à l'E. de Smyrne, Anatol.
- BOUZEN, prov. Japon, île Kiou-Siou, au N. E.
- BOUZÉO, p. vl. Valachie, 21 l. N. Bukharest; 1,500 h.; sur le *Bouzo*, qui se joint au Sireth.
- BOUZILLÉ, vg. Fr., 4 l. Beaupréau.
- BOUZONVILLE, hg. Fr., 8 l. N. E. Metz.
- BOUZOULOUTSK, rv. Russie, Cosaques du Don. — Vl. Russie, 27 l. O. Orenbourg; 1,300 h. — *Bouzouloutskaia*, hg., 26 l. E. Bogoutchar.
- BOUZY, vg. Fr., 5 l. S. Reims. Vins.
- BOVA, vl. épisc. Naples, 7 l. E. Reggio; 2,500 h.
- BOVAL, p. vl. Hind., 6 l. N. Dakkah.
- BOVALINO, hg. Naples, 4 l. S. E. grace; 1,400 h.

BOVANY, fort Hind., 28 l. O. Delhi.
 BOVEDA, bg. Esp., 8 l. S. E. Zamora.
 BOVEGNO, vg. Lomb.-Vén., 7 l. N. Brescia.
 BOVENDEN, bg. Hanovre, 1 l. N. Gottingue.
 BOVES, bg. Et. Sardes, 2 l. S. Coni; 6,700 h.
 — Vg. Fr., 2 l. S. E. Amiens.
 BOVEY-Tracey, vl. Angl., 4 l. S. O. Exeter.
 BOVINO, vl. Naples, 6 l. S. Foggia; 4,000 h.
 BOVISIO, vg. Lomb.-Vénit., 4 l. N. Milan.
 BOVOLENTA, bg. Lomb.-Vén., 3 l. S. Padoue.
 BOVOLONE, bg. Lomb.-Vén., 5 l. S. Vérone.
 BOW, vg. New-Hampshire, 2 l. S. Concord.
 BOWDOINHAM, vg. Et.-Un., 5 l. O. Wiscasset.
 BOWDOM, vg. Et.-Unis, 7 l. O. Wiscasset.
 BOWER, vg. Ecosse, 4 l. N. O. Wick.
 BOWERBANK, vg. Et.-Un., 14 l. N. O. Bangor.
 BOWES, vg. Anglet., 5 l. N. O. Richmond.
 BOWLING, vg. Anglet., 1 l. S. Bradford.
 BOWLING-GREEN, 3 vgs. Et.-Unis : l'un, Kentucky, ch.-l. cté. Warren, 11 l. E. Russellville; l'autre Ohio, cté. Licking; la 3^e, Virginie, ch.-l. cté. Caroline, 18 l. N. Richmond.
 BOWNESS, vg. Anglet., 4 l. O. Carlisle.
 BOWRASSA, p. vl. Hind., 8 l. E. Serondge.
 BOWYER, fort en Alabama, cté. Baldwin.
 BOX, vg. Anglet., 3 l. S. O. Chippenham.
 BOXBERG, vl. Bade, 6 l. S. Wertheim.
 BOXBOROUGH, vg. Massachusetts, 11 l. Boston.
 BOXFORD, vg. Anglet., 5 l. O. Ipswich. — Vg. Massachusetts, 5 l. N. O. Salem.
 BOXHOLM, vg. Suède, 10 l. S. O. Linköping.
 BOXMEER, vg. Pays-B., 1 l. E. Bois-le-Duc.
 BOXTEL, vg. Pays B., 3 l. S. Bois-le-Duc.
 BOY (St.), p. vl. Esp., 2 l. S. O. Barcelone.
 BOYACA, départ. de la Colombie, composé des prov. Casanare, Pamplona, Socorro et Tunja; 444,000 h. — Bg. Colombie, 1 l. Tunja.
 BOYADEL, vg. Silésie, 5 l. E. Grunberg.
 BOYER, rv. B.-Canada, se jette St.-Laurent.
 BOYLE, vl. Irlande, 10 l. N. Roscommon. — Vg. en New-York, 6 l. N. O. Canandaigua.
 BOYLSTON, 2 vgs. Massachus., 2 l. Worcester.
 BOYNDIE, vg. Ecosse, 1 l. O. Banff; 1,300 h.
 BOYNE, bg. Fr., 2 l. N. E. Pithiviers; 2,000 h. — Rv. Irlande, prov. Leinster.
 BOYPEBA, ile côte Brésil, prov. Bahia.
 BOZA, passage des monts Carpathes, 7 l. Kronstadt. — Bg. Nlle.-Grenade, 5 l. S. O. Santa-Fé.
 BOZAWOLA, p. vl. Pologne, 8 l. S. Lublin.
 BOZEGOW, bg. Bohême, 8 l. E. Tabor.
 BOZEL, vg. Savoie, 4 l. S. E. Moutiers; 1,200 h.
 BOZOK, bg. Hongrie, 1 l. S. E. Kárpfen.

BOZOO, bg. Esp., 11 l. O. Vitoria.
 BOZZA, bg. Naples, 8 l. N. Chieti.
 BOZZOLO, vl. Italie, 6 l. O. Mantoue; 3,600 h.
 BRA, vg. Piémont, 8 l. N. Mondovi; 7,000 h.
 BRAA, rv. Prusse occid., se jette Vistule.
 BRAAKE, bg. duché et à 6 l. N. E. Oldenbourg.
 BRABANT, anc. duché Pays-Bas; était divisé en Brabant autrichien au S., et en Brabant hollandais au N. Forme aujourd'hui les deux provinces suivantes du roy. Pays-Bas.
 BRABANT MÉRIDIONAL, borné N. prov. Anvers, E. Limbourg, S. Liège, Namur et Hainaut, O. Flandre orient.; étend. 21 l. sur 12; 450,700 h. Sol fertile; céréales, houblon, chanvre; pâturages; brasseries; indust. floriss. *Bruzelles*, ch.-l.
 BRABANT SEPTENTRIONAL, borné N. Hollande et Gueldre, E. Bas-Rhin et Limbourg, S. Anvers, O. Zélande; étend. 29 l. sur 15; 305,000 h. Sol marécageux, fertile; nombr. manufact. et fabriques. *Bois-le-Duc*, chef-lieu.
 BRACADALA, vg. Ecosse, 30 l. O. Inverness.
 BRACCIANO, bg. et lac Etats Rom., 7 l. N. O. Rome; 1,200 h. Bains. Ruines de *Veies*.
 BRACEVILLE, vg. en Ohio, 31 l. S. O. Warren.
 BRACHELEN, vg. Et. Pruss., 31 l. N. O. Juliers.
 BRACHT, bg. Et. Pruss., 14 l. S. Clèves.
 BRACIEUX, vg. Fr., 4 l. S. E. Blois.
 BRACIGLIANO, bg. Naples, 4 l. N. Salerne.
 BRACK, rv. Bengale, se joint à la Sourmah.
 BRACKEN, cté. du Kentucky; *Augusta*, ch.-l.
 BRACKENBERG, vg. Hanovre, 4 l. Gottingue.
 BRACKENHEIM, vl. Wurt., 8 l. N. Stuttgart.
 BRACKLEY, vl. Anglet., 7 l. S. O. Northampton.
 BRACKWEDE, vg. Et. Pruss., 1 l. S. Bielefeld.
 BRAD, vg. Transylvanie, 2 l. Koros-Banya.
 BRADANO, rv. Naples, se jette golfe Tarente.
 BRADDOCK, baie côte S. lac Ontario, Et.-Unis. — Vg. Pennsylvanie, 2 l. E. Pittsburg.
 BRADFIELD, vg. Anglet., 1 l. E. Maningtree. — Autre 2 l. O. Sheffield.
 BRADFORD, vl. Anglet., 10 l. N. O. Salisbury; 10,230 h. Draps; gr. comm. — Vl. Anglet., 11 l. O. York; 13,100 h.; gr. comm. — Cté. en Pennsylvanie; 11,600 h.; *Towanda*, ch.-l.; — deux vgs. même état, cté. Chester. — Vg. Massachusetts, 10 l. N. Boston. — Vg. New-Hampshire, 7 l. O. Concord. — Vg. en Vermont, 3 l. Newbury.
 BRADING, vg. Angl., 2 l. E. Newport; 2,030 h.
 BRADKOWITZ, vg. Bohême, 6 l. S. Béraun.
 BRADLEY, vg. Anglet., 1 l. S. Trowbridge.
 BRADLEYVALE, vg. Et.-U., 5 l. Montpellier.

- BRADNINCH, vg. Anglet., 31. N. E. Exeter.
 BRAEMAR, mtgues. Ecosse, cté. Aberdeen.
 BRAFFOE, p. pays roy. Fanti, Guinée.
 BRAFIM, bg. Esp., 4 l. N. Tarragone.
 BRAGA, vl. forie Portug., ch. A. de la prov. d'Entre-Douro et Minho, 73 l. N. Lisbonné; 14,450 h. Résidence d'un archevêq. primat du roy. Edifices, établis. publics. Fabr. d'armes.
 BRAGAÇA, vl. Brésil, 30 l. E. Para; comm. — autre, 17 l. N. E. Saint-Paul.
 BRAGANCE, vl. Portug., Trás-os-montes, 131. N. O. Miranda; 4,000 h. Velours, soieries.
 BRAGERNAES, vl. Norvège, près Stromsøe.
 BRAGOUN, vg. Circassie, 9 l. N. O. Aksai.
 BRAHESTAD, vl. Finlande, 14 l. O. Uléaborg.
 BRAHILOW, vl. Bulgarie, 30 l. N. Silistri.
 BRAHMAPOUTRE, gr. fleuve Asie, source Tihet, prov. Dzang, traverse l'Assam, et se jette golfe du Bengale, après un cours d'env. 645 l.
 BRAHOUIK, chaîne de montag. Asie, s'étend. de l'Hindoukhouch au gfe d'Oman; long. 275 l.
 BRAIDALBIN, distr. Ecosse, cté. Perth.
 BRAILOV, bg. Russ. Eur., 5 l. S. O. Vinnitza.
 BRAINE, vl. Fr., 4 l. E. Soissons; 1,300 h.; — *la Leude*, bg. Hainaut, 5 l. S. Bruxelles; 2,520 h.; — *le Comte*, bg. Hainaut, 5 l. N. E. Mons.
 BRAINERD, vg. Tennessee, 18 l. S. Washington.
 BRAINS, 3 vgs. Fr.: l'un Ile-et-Vil., 12 l. S. Rennes; 1,625 h.; l'autre Sarte, 4 l. O. du Mans; 1e 3^e Maine-et-L., 3 l. N. E. Saumur; 1,600 h.
 BRAINTREE, vl. Angl., 15 l. N. E. Londres; 3,000 h. — Vl. marit. Massachusets, 3 l. S. Boston. — Vg. même état, 2 l. O. Boston. — Vl. en Vermont, 9 l. S. Montpelier.
 BRAINTREM, vg. Pennsylv., cté. Luzerne.
 BRAKE, vg. Lippe-Detmold, près Lemgo.
 BRAKEL, vl. Et. Pruss., 15 l. S. Minden.
 BRAKNAS, tribu more, rive droite Sénégal.
 BRALA, p. ile côte orient. Malacca.
 BRALIN, vl. Et. Pruss., 14 l. E. Breslau.
 BRALITZ, lac Moldavie, près Galatz.
 BRAM, vg. Fr., Aude, 4 l. S. E. Castelnaudary. — Cap côte de la Guiane hollandaise.
 BRAMANT, bg. Savoie, 16 l. E. Chambéry.
 BRAMBER, bg. Anglet., 7 l. E. Chichester.
 BRAMBERG, vg. Autriche, 7 l. S. Rattenberg.
 BRAMHAM, vg. Anglet., 5 l. S. E. York.
 BRAMINY, rv. Hind., source distr. Berva, embouch. golfe Bengale; long. 110 l.
 BRAMLEY, vg. Anglet., 11 l. O. Leeds; 3,600 h.
 BRAMPTON, vl. Angl., 3 l. E. Carlisle; 2,450 h. — Vg. même roy., 1 l. O. Chesterfield; 2,320 h.
 BRAMSCHE, bg. Hanovre, 3 l. N. Osnabruck.
 BRAMSTEDT, bg. Holstein, 9 l. N. Hambourg.
 BRAN, p. rv. Ecosse, cté. Perth.
 BRANCA, p. ile archipel du Cap-Vert.
 BRANCALEONE, bg. Naples, 8 l. S. Gerace.
 BRANCAS, peupl. Guinée, roy. Sette et Loango.
 BRANCASTER, vg. Angl., 13 l. N. O. Norwich.
 BRANCEPETH, vg. Anglet., 2 l. S. O. Durham.
 BRANCHIER (St.), vg. Suisse, 6 l. S. O. Sion.
 BRANCION, bg. Fr., 6 l. N. Mâcon.
 BRANCO (Rio-), rv. Brésil, se forme de l'Uaricura et Uaricapara, se joint au Rio-Negro.
 BRAND, bg. Saxe, 8 l. S. O. Dresde.
 BRANDE, vg. Silésie, 3 l. O. Oppeln.
 BRANDEBOURG, *Brandenburg*, prov. Etats Prussiens, bornée N. Poméranie et Mecklenbourg, E. Posen, Silésie, S. roy. Saxe, O. Saxe pruss. et Hanovre; étendue 75 l. sur 35; pays peu fertile, arrosé par Elbe, Oder, Sprée, etc. Nomb. fabriq. et manuf.; commerce actif; 1,335,200 h. Se divise en trois régeuces: Berlin, Postdam et Francfort. — Vl. Et. Pruss., 13 l. O. Berlin; 12,800 h.; manufact., fabriq.; distilleries, brasseries.
 BRANDEIS, vl. Bohème, 9 l. S. E. Koniggratz; — autre 7 l. N. O. Kaurzim, sur l'Elbe.
 BRANDBURG, bg. Prusse, 5 l. S. O. Konigsgberg. — (NEU), vl. duché Mecklenbourg-Strelitz, 5 l. S. O. Friedland; 5,150 h.
 BRANDIS, bg. Saxe, 4 l. E. Leipsig. Fil.
 BRANDO, ile golfe Botnie, côte Suède.
 BRANDON, vl. Anglet., 12 l. N. O. Ipswich; 1,800 h. — Vl. Vermont, 4 l. N. Rutland.
 BRANDSOE, ile Danem., côte du Slesvig.
 BRANDY-Pots, ile Canada, 30 l. Québec. — *Wine*, rv. Pennsylvanie; — vg. même état, cté. Chester. — Vg. en Delaware, cté. New-Castle.
 BRANFORD, vg. Et.-Un., 4 l. E. New-Haven.
 BRANITZ, vg. Silésie, 5 l. S. Leobschutz.
 BRANKSEA, ile côte S. Anglet., cté. Dorset.
 BRANNA, vg. Bohème, 9 l. N. Biczow.
 BRANNE, bg. Fr., Gironde, 2 l. Libourne.
 BRANSK, vl. Russ. Eur., 12 l. S. Bialistok.
 BRANSOE, ile côte occid. Norvège.
 BRANTEVILLA, bg. E-p., 5 l. S. Vitoria.
 BRANTOME, vl. Fr., 5 l. N. Périgueux.
 BRANZI, vg. Lomb.-Vénit., 2 l. N. Piazza.
 BRAONISTA, rv. Turq. Eur., coule à Istep.
 BRAS, vg. Fr., Var, 3 l. O. Brignolle.
 BRAS-D'OR, lac ile Cap-Breton.
 BRASLAF, vl. Russ. Eur., 7 l. N. E. Vidzui.
 BRASPARS, bg. Fr., 4 l. N. E. Châteaulin.

BRASS, la pl. pet. des îles Vierges, Antilles.
 BRASSAC, vg. Fr., Puy-de-Dôme, 4 l. S. Issoire; mines de houille; cristallisations; — de *Belfourte*, vg. Tarn, 5 l. E. Castres.
 BRASSEUR (LE), p. île, 14 l. côte de Java.
 BRASSOW, Voyez *Kronstadt*.
 BRATSKI, peuple Sibérie, gouv. Irkoutsk.
 BRATSLAV, vl. Russ. Eur., 12 l. S. Livopetz.
 BRATTLE, une des îles Gallapagos.
 BRATTLEBOROUGH, vl. Et.-Un., 4 l. Newfane.
 BRATTON, vg. Anglet., 7 l. Salisbury; 1,300 h. — Rv. Et.-Unis, se jette dans le Missouri.
 BRATZ, vl. Et. Pruss., 19 l. O. Posen.
 BRATZA, bg. Bosnie, 5 l. S. E. Bosna-seraï.
 BRATZKOI, bg. Sibérie, 105 l. N. Irkoutsk.
 BRAUBACH, vl. duché et à 2 l. O. de Nassau.
 BRAUD, vg. Fr., Gironde, 3 l. N. Blaye; 1,200 h.
 BRAUGHIN, vg. Anglet., 3 l. N. Hertfort.
 BRAUNAU, vl. forte Autriche, 4 l. E. Burghausen. — VI. Bohême, 12 l. N. E. Koniggratz.
 BRAUNFELS, vl. Et. Pruss., 14 l. E. Coblenz.
 BRAUNLAGE, bg. duché et à 14 l. S. Brunswick.
 BRAUNLINGEN, vl. Bade, 10 l. E. Freybourg.
 BRAUNSBURG, vl. Prusse, 13 l. S. O. Konisberg; 6,200 h. Résid. de l'évêq. d'Ermeland. Rubans, fil. — VI. Moravie, 14 l. E. Prerau.
 BRAUNSDORF, vg. Saxe, 2 l. O. Freyberg.
 BRAUNSEIFEN, vl. Moravie, 8 l. N. Olmutz.
 BRAUNSPACH, vl. Wurt., 2 l. Kuzelsau.
 BRAUNSTON, vg. Angl., 5 l. O. Northampton.
 BRAUNSWALDE, vg. Prus., p. Marienwerder.
 BRAUNTON, vg. Angl., 4 l. N. O. Exeter.
 BRAUWEILER, vg. Et. Prus., 3 l. O. Cologne.
 BRAUXTON, vg. Angl., 8 l. N. New-Castle.
 BRAVA, vl. côte Zanguebar, ch.-l. d'une pet. république d'Arabes; 25 l. S. O. Magadoxo; commerce considér. avec l'Inde et l'Arabie. — Une des îles du Cap-Vert, 23 l. O. San-Iago.
 BRAWEL, île archipel de Santa-Cruz.
 BRAY, p. pays Fr., compris dans Seine-Infér., arrond. Neufchâtel. — VI. Fr., 4 l. O. Péroune. — Vg. Fr., 6 l. O. Evreux. Étoffes. — Vg. Angl., 1 l. S. E. Maidenhead. — Vg. Irlande, 4 l. S. E. Dublin. — VI. Fr., 11 l. E. Melun.
 BRAYE, p. rv. Fr., source pr. Authon, se j. Loir.
 BRAZACORTA, bg. Esp., 15 l. S. Burgos.
 BRAZZA, île côte Dalmatie, cercle Spalatro; 14,000 h. Pâturages; vins. *St.-Pierre*, ch.-l.
 BROW, vl. Pologne, 35 l. O. Varsovie.
 BREA, 2 hgs. Esp.: 4 l. N. Calatayud; 8 l. S. Guadaluara. — Cap Irlande, cté. Kerri.
 BRÉAGE, paroisse Angl., cté. Cornouailles.

BRÉAL, bg. Fr., 4 l. S. O. Rennes.

BRÉAUTÉ, bg. Fr., 6 l. N. E. du Havre.

BRÉCÉ, vg. Fr., 4 l. N. O. Mayenne; 2,110 h.

BRECEY, bg. Fr., 4 l. E. Avranches; 2,100 h.

BRECHIN, vl. Ecosse, 5 l. N. E. Forfar; 5,990 h.

BRECHT, bg. Pays-B., 5 l. N. E. Anvers; 2,270 h.

BRECKENRIDGE, cté. Et.-Unis, part. N. O. du Kentucky; 7,500 h. *Hardinsburg*, ch.-l.

BRECKNOCK, cté. Anglet., partie S. Galles, borné N. Radnor, O. Cardigan et Caermarthen, S. Glamorgan et Monmouth, E. Hereford; étend. 12 l. sur 11; 44,000 h. Sol montg., peu fert. *Brecknock* ou *Brecon*, ch.-l., 54 l. O. Londres; 4,200 h. Toiles; cotons. — VI. Pennsylvanie, cté. Lancaster.

BREDÁ, vl. forte Pays-B., 12 l. O. Bois-le-Duc; 11,000 h. Commerce important; manufact.

BREDÉ (LA), vg. Fr., 4 l. S. Bordeaux; 1,300 h. Patrie de Montesquien.

BREDENBORN, bg. Et. Prus., 13 l. S. Minden.

BREDEVOORT, vl. P.-Bas, 8 l. S. E. Zutphen.

BREDON, vg. Fr., Cantal, 1 l. S. O. Murat.

BREDON, vg. Angl., 5 l. S. Worcester.

BREDSTEDT, bg. Danem., 9 l. O. Slesvig.

BREE, vl. Pays-Bas, 6 l. O. Ruremond.

BREGANÇON, p. île Fr., fort, 7 l. E. Toulon.

BREGANZE, vg. Lomb.-Vén., 4 l. N. Vicence.

BREGARTEN, bg. Autr., 4 l. S. Freystadt.

BREGELL, vallée, Suisse, canton Grisons.

BREGENZ, vl. Tyrol, ch.-l. de cerele, 33 l. E. Inspruck; 1,950 h. Commerce et manufact.

BREGIAT, bg. Et. Sardes, 9 l. N. E. Nice.

BREGOVATZ, bg. Romélie, 5 l. N. O. Widdin.

BREHAL, bg. Fr., 4 l. S. Coutances; 1,300 h.

BREHAT, île côte Fr., 9 l. St.-Brieuc; 1,140 h.

BREHNA, vl. Et. Pruss., 4 l. N. E. Halle.

BREISIG, bg. Et. Pruss., 6 l. N. O. Coblenz.

BREISSA, vl. Kordofan, Afr., 14 l. E. Ibeit.

BREITENAU, vg. Bade, 4 l. E. Freybourg. — Vg. Stvr. 2 l. S. E. Bruck.

BREITENBACH, vg. Et. Pruss., 2 l. Zeitz. — Bg. Allem., 6 l. S. O. Rudolstadt. [berg.

BREITENBRUNN, vg. Saxe, 2 l. Schwarzen-

BREITENBURG, vg. Holstein, 1 l. Itzhoë.

BREITENFELD, vg. Saxe, 2 l. Leipsig. [bourg.

BREITENSTEIN, vg. Et. Pruss., rég. Merse-

BREITINGEN, vg. Wurt., 1 l. Albeck. [feld.

BREKERFELD, vl. Et. Pruss., 5 l. E. Elber-

BREMANG, île côte occid. Norvège.

BREMBO, rv. Italie, prov. de Bergame.

BRÈME, BREMEN, une des 4 vls. libres de la

Confédér. germaniq., 22 l. S. O. Hambourg, 22 l. N. O. Hanovre; 37,000 h. Etablissens publics; nombr. fabriq. et manufact.; brasseries renomm.; commerce marit. considérable par les vls. Vegesack et Elsfleth, qui lui servent de port; change et caisse d'escompte; marchés très fréquentés. — Le gouvernem. de Brême est composé de 4 bourgmestres, 2 syndics, 24 conseillers; le revenu de tout le territoire, qui renferme 49,000 habit., s'élève à 900,000 fr. Brême a une voix à la diète générale; son contingent est de 185 h.

BREME, province du roy. Hanovre, borné N. Elbe, E. Lunebourg, O. Oldenbourg; 26 l. sur 16; sol très fertile; 191,000 h. *Stade*, ch.-lieu. Cette prov. se divise 1° en duché de *Brême*, qui en compr. la pl. gr. partie; 2° principauté *Werden*; 3° pays de *Hadeln*.

BREME, vl. Piémont, 4 l. S. O. Mortara.

BREMERLEHE, hg. Hanov., 13 l. N. O. Brême.

BREMERWORDE, hg. Hanov., 6 l. S. Stade.

BREMGARTEN, vl. Suisse, 5 l. E. Aarau.

BREMO, île côte Suède, golfe Botnie.

BREMSMAËS, île côte occid. Norvège.

BREMUR, vg. Fr., Côte-d'Or, 13 l. N. O. Dijon.

BREN, cap côte sept. Nlle.-Zélande.

BRENCHLEY, vg. Angl., 2 l. Tunbridge.

BREND, vg. Bavière, 16 l. N. Wutzbourg.

BRENDOLA, hg. Lomb.-Vénit., 3 l. Vicence.

BRENES, hg. Espag., 4 l. N. E. Séville.

BRENETS (LES), vg. Suisse, 5 l. O. Neuchâtel.

BRENIG, vg. Et. Pruss., 3 l. S. E. Aix-la-Chap.

BRENNE, p. rv. Fr., Côte-d'Or.

BRENNER, lte mtgne Tyrol, route d'Insruck.

BRENNO, vg. Dalmatie, cercle de Raguse.

BRENO, hg. Lomb.-Vénit., 13 l. N. E. Bergame.

BRENOD, vg. Fr., Ain, 2 l. S. Nantua; 1,000 h.

BRENTA, rv. Italie, source 3 l. E. Trente; se jette Adriatique près Venise; long. 40 l.

BRENTFORD, vl. Angl., 3 l. O. Londres.

BRENTONICO, hg. Tyrol, 2 l. S. O. Roveredo.

BRENTOR, vg. Anglet., 10 l. O. Exeter.

BRENT-SOUTH, vg. Angl., 5 l. E. Plymouth.

BRENTWOOD, vg. Angl., 4 l. S. O. Chelmsford. — Vl. N.-Hampshire, 6 l. O. Portsmouth.

BREND, hg. Wurtemberg, 7 l. N. E. Ulm.

BRESCELLO, hg. duché Modène, 6 l. Reggio.

BRESCIA, prov. roy. Lomb.-Vénit., bornée N. Tyrol, E. Vérone et Mantoue, O. Bergame, Crémone; étend. 17 l. sur 14. Sol très fert.; 306,000 h. *Brescia*, ch.-l., 18 l. E. Milan; 34,200 h.; palais, couvents, églises remarq.;

galerie de tableaux. Manuf. d'armes à feu; coutelleries; toiles, fromages renommés.

BRESCOU, p. île et fort Fr., 2 l. S. Agde.

BRESIL, vaste pays Amér. mérid., entre 4° 10' lat. N. et 33° 53' lat. S., et entre 37° et 73° 30' long. O.; 920 l. du N. au S., 880 de l'E. à l'O.; borné N. Guyane et Caraccas, O. Nlle.-Grenade et Pérou, E. océan Atlant., S. Buénos-Ayres; superf. totale 32 r, 235 l. c. Ce pays est coupé par de nombr. montagn.; l'Amazonie y a les deux tiers de son cours; les autres flvs. et rvs. princ. sont: le Tocantins, Parana, Uruguay, Paragua, Francisco, Grande, Doce, Parayba, Parnayba, etc.; lacs nombreux. Climat tempéré, sain; le sol est très fertile, et capable de produire toutes sortes de végétaux; mais l'agriculture y est négligée pour l'exploitation des mines d'or, qui sont la richesse du Brésil; le produit s'en élève annuellement à près de 23,000,000 fr.; l'argent et le cuivre sont peu abondans; les pierres précieuses s'y trouvent en gr. quantité. Les forêts, très belles, renferment peu d'animaux féroces, mais une gr. variété d'oiseaux remarquables, beaucoup de reptiles, d'insectes, de singes, etc. La popul. du Brésil s'élève à près de quatre millions d'habit., les deux tiers nègres esclaves, un sixième Indiens, le reste blancs Portugais, noirs libres, etc.; non comprises les peuplades indiennes encore sauvages. Le commerce est actif; on exporte or et argent, cacao, café, tabac, sucre, bois précieux, pierreries, etc.; on importe toutes sortes d'étoffes et produits européens. Les princip. ports sont Rio-Janeiro, Bahia et Pernambuco. — Le Brésil se divise en 19 provinces, savoir: Rio-grande-do-Sul, Missions, St.-Paul, Mato-Grosso, Goyaz, Minas - Geraes, Rio-de-Janeiro, Espiritu-Santo, Porto-Seguro, Sergippe-del-Rey, Pernambuco, Parahiba, Rio-Grande-do-Norte, Ceara, Piauh, Bahia, Ste.-Catherine, Maranham et Para. *Rio-Janeiro* est la capit. de l'empire. — Le Brésil, découvert en 1497, est resté colonie portugaise jusqu'en 1821; il forme actuellement un empire indépendant de la métropole. Les revenus de l'Etat s'élèvent à env. 1,300,000 fr. La religion catholique y est la seule tolérée.

BRESLAU, vl. Etats Pruss., ch.-l. de la prov. de Silésie et d'une régence qui en comprend la partie centrale, 70 l. S. E. de Berlin; 78,200 h. Cette ville, la 3^e des Etats Pruss., est la résid.

du gouverneur de Silésie, d'une cour de justice supér., d'un évêque, etc. Edifices remarquables; 84 institut. publ., 14 bibliothèques, galeries de tableaux, musées, observatoire; hôpitaux. Commerce considér. en draps, toiles, indiennes, dentelles; nombr. manufact. et fabriques.

BRESLE, p. rv. Fr., se jette Océan à Tréport. — Vg. Fr., 3 l. E. Beauvais, Oise; 1,500 h.

BRESSAY, une des îles Shetland; bon port.

BRESSE, anc. pays Fr., compris dans dép. Ain.

BRESSUIRE, vl. Fr., sous-préf. Deux-Sèvres, 13 l. N. Niort; 1,040 h. Tribun. 1^{re} inst. Etouffes.

BREST, vl. forte Fr., sous-préf. Finistère, 149 l. O. Paris; 26,000 h. Tribunaux; siège du 1^{er} départ. de la marine milit., sous-préf. maritime. La rade de Brest a 8 l. de circuit; elle peut contenir 500 vais.; des batteries la défendent; le port est le plus beau et le plus sûr de l'Europe. Brest renferme encore un arsenal formidable; écoles de navig., etc.

BREST-Litovski, vl. Russie, 41 l. S. Grodno.

BRESTOVITZA, bg. Russ. Eur., 13 l. S. Grodno.

BRET, petit lac Suisse, 3 l. E. Lausanne.

BRETAGNE, anc. prov. Fr., forme aujourd'hui les départ. Finistère, Côtes-du-Nord, Ille-et-Vilaine, Morbihan, et Loire-Inférieure.

BRETAGNE (GRANDE), GREAT-BRITAIN, île de l'Océan Atlant., entre 49° 57' et 58° 43' lat. N., et entre 0° 35' et 8° 34' long. O.; 200 l. du N. au S.; superfic. 11,400 l. c.; comprend l'Angleterre, l'Écosse et la principauté de Galles. — Cette île a donné son nom à l'empire Britannique, l'un des plus considérables du globe; il embrasse plus de 150,000,000 d'âmes, compris dans les pays suivants: — en Europe: Angleterre, Galles, Écosse, Irlande et les îles Britanniques; Hanovre, Aurigny, Heligoland, Gibraltar, Malte, îles Joniennes; — en Asie: Hindoustan, soumis ou tributaire, île Ceylan; — en Afrique: Sierra-Leone, établissement sur la Côte-d'Or, Cap-de-B.-Espérance, Maurice, Seychelles, Sainte-Hélène, Ascension; — en Amérique: Nlle-Bretagne, Bermudes, Lucayes, Jamaïque, Virgin-Gorda, Tortoia, Anguilla, St.-Christophe, Nevis, Montserrat, Barboude, Antigua, Dominique, Sainte-Lucie, Barbade, St.-Vincent, Grenade, Tabago, Trinité, Guyane, Hopparo, et quelques comptoirs; — en Océanie: Nlle-Galles mérid., Terre Van-Diémen. — L'armée de terre et de mer est de 86,000 h.; en temps de guerre peut s'élever à 320,000 h.; l'armée de l'Inde a

20,000 h. La marine milit. est de 84 vais. de ligne, 70 frégates, 1,000 bâtim. de guerre, etc. En 1823 la marine marchande entretenait 24,542 navires et 165,000 marins. — Revenus, 1,501,824,975 fr.; dépenses, 1,417,615,175 fr. — La couronne est héréditaire dans les deux sexes; le roi a le pouvoir exécutif, et partage le pouv. législatif avec la chambre des pairs et celle des communes. Des conseils régissent les colonies. — Cet empire immense, formé de peuples divers, est cependant le plus puissant de tous: tant de parties, qui semblent incohérentes, sont réunies par l'intérêt personnel, et là où ce mobile n'existe pas il est remplacé par la force. L'Angleterre est riche de sa seule industrie; ses colonies sont riches de leurs matières premières: les uns produisent, l'autre met en œuvre. La liberté complète des religions, une éducation toute commerciale, une même langue, contribuent encore à la solidité du lien commun. Londres, résid. et centre du gouvern. — V. Angleterre.

BRETAGNE (NOUVELLE). Sous ce nom on a compris toutes les possessions anglaises situées au nord de l'Amérique sept. Voyez Canada, Écosse (Nouv.), etc. Cet immense pays a 1,300 l. de l'E. à l'O., et 850 l. du N. au S. Pop. 700,000 h. — Archipel mer des Indes, entre Nouv.-Guinée et Nouv.-Irlande; très peuplé.

BRETENOUS, vl. Fr., Lot, 9 l. N. O. Figeac.

BRETEUIL, vl. Fr., Eure, 6 l. S. O. Evreux; 1,800 h. Fer, quincaillerie. — Vl. Fr., Oise, 6 l. N. E. Beauvais; 2,660 h. Fabr. de souliers.

BRÉTIGNY, vg. Fr., 2 l. S. E. Chartres.

BRETON, cap côte orient. de l'île Cap-Breton.

BRETTACH, bg. Wurt., 4 l. N. E. Heilbronn.

BRETEN, vl. Bade, 5 l. E. Carlsruhe; 2,500 h.

BRETTEVILLE-sur-Aize, bg. Fr., 4 l. S. Caen; — l'Orgueilleuse, bg. Fr., 3 l. O. Caen.

BRETZENHEIM, vg. Et. Pruss., 1 l. Creuznach.

BREUILLET, vg. Fr., 12 l. S. La Rochelle.

BREUKELLEN, vg. Pays-B., 5 l. N. O. Utrecht.

BREVANNES, vg. Fr., H.-M., 8 l. E. Chaumont.

BREVINE, vg. et vallée Suisse, 6 l. O. Neuchâtel.

BREWER, vl. Et.-Un., Maine, 2 l. Bangor.

BREWOD, bg. Angl., 4 l. S. Stafford; 2,265 h.

BREWSTER, vl. Massachus., 6 l. E. Barnstable.

BREYELL, vg. Et. Pruss., 13 l. S. Clèves. Toiles.

BREZOLLES, bg. Fr., 5 l. S. O. Dreux.

BREZOVA, bg. Hongrie, 7 l. S. E. Szakoltza.

BREZWEIL, vg. Suisse, 6 l. S. Bâle.

- BRIAC** (St.-), vg. Fr., 2 l. O. St.-Malo; 1,500 h.
- BRIANCON**, vl. Fr., sous-préfet. Htes.-Alpes, 13 l. N. E. Gap; 3,000 h. Cette ville, défendue par sept forts, passe pour impenable. Foires les 1^{er} mai, 11 juin et 13 octobre; bestiaux, craie, etc.—Vg. Savoie, 11. N. O. Moutiers.
- BRIANSK**, vl. Russ. Eur., 25 l. O. Orel; 3,000 h.
- BRIAR**, rv. Etats-Unis, en Géorgie.
- BRIARE**, vl. Fr., Loiret, 2 l. S. E. Gien; 1,600 h. C'est là que commence le canal de Briare, qui unit la Loire à la Seine; long, 14 l.
- BRIATEXTE**, vl. Fr., Tarn, 31. N. E. Lavaur.
- BRIATICO**, bg. Naples, 2 l. N. O. Montelione.
- BRIAVELL** (St.-), vg. Anglet., 7 l. O. Gloucester.
- BRICE** (St.-), 3 vgs. Fr.: —1 l. E. Cognac; —3 l. N. O. Fougères; —61. S. O. Pontoise.
- BRICHERASCO**, bg. Piémont, 2 l. S. Pignerol.
- BRICON**, vg. Fr., H.-Marne, 31. O. Chaumont.
- BRIDGEMAN**, ile volcân, du Shetland mérid.
- BRIDGET**, vl. Angl., 7 l. O. Cardiff.
- BRIDGENORTH**, vl. Angl., 7 l. S. Shrewsbury.
- BRIDGEPORT**, bg. Connecticut, 6 l. S. O. New-haven.—Bg. Pennsylv., cté. La Fayette.
- BRIDGETOWN**, vl. capit. de la Barbade, Antilles, sur la côte S. O., forte et bien bâtie; port.—Cinq vls. Et.-Unis: 1^o en Maine, 14 l. N. O. Portland; 2^o deux en Maryland, 7 l. Chester, et 3 l. E. Creville; 3^o en New-Jersey, ch.-l. du cté. Cumberland, 18 l. S. Philadelphie; 4^o en Virginie, ch.-l. cté. Northumberland, 25 l. N. E. Richmond.
- BRIDGEWATER**, vl. Anglet., 10 l. S. O. Bristol; 6,200 h.; sur la baie de *Bridgewater*.—VI. Massachusetts, 8 l. S. Boston.—VI. New-Hampshire, 4 l. S. Plymouth.—VI. New-Jersey, 1 l. Boundbrook.—VI. New-York, 4 l. S. Utica.—VI. Pennsylvanie, cté. Luzerne.—VI. du Vermont, 6 l. N. O. Windsor.
- BRIDGFORT**, vg. Angl., 31. E. Nottingham.
- BRIDLINGTON**, vl. marit. Anglet., 14 l. E. York; 4,275 h. Gr. commerce; eaux min.
- BRIDPORT**, vl. marit. Anglet., 6 l. O. Dorchester; 3,750 h. Cordages, voiles, construct. marit.—VI. Et.-U., Vermont, 2 l. Middlebury.
- BRIE**, anc. pays Fr., aujourd'hui compris dans les départ. Aisne, Marne, Aube, et Seine-et-Marne.—Vg. Fr., 3 l. N. E. Angoulême; 1,500 h.—sur-Fères, vl. Fr., 4 l. N. Melun; 2,600 h.
- BRIEC**, vg. Fr., 3 l. N. Quimper; 3,000 h.
- BRIEDEL**, bg. Etats Pruss., 1 l. S. O. Zell.
- BRIEG**, vl. Et. Pruss., Silésie, 10 l. S. E. Breslau; 10,600 h. Gr. commerce; fabr. et manuf.
- BRIELLE**, vl. Hollande, 5 l. O. Rotterdam; 3,200 h.; port sur Meuse, Patrie de Tromp.
- BRIENEN**, vg. Et. Pruss., 1 l. N. E. Clèves.
- BRIENNE**, bg. Fr., Aube, 8 l. N. O. Troyes, 46 l. O. Paris; 3,200 h.; célèbre par son anc. école milit., qui compta Napoléon pour élève.
- BRIENTZ**, vg. Suisse, 12 l. E. Berne; sur la rive sept. du lac *Brients*, très poissonneux.
- BRIENZA**, bg. Naples, 5 l. S. O. Potenza.
- BRIESCHE**, vg. Silésie, 3 l. N. E. Trebnitz.
- BRIESEN**, vl. Prusse, 8 l. E. de Culm.—VI. Hongrie, 35 l. N. Bude; 6,300 h. Bestiaux.
- BRIEUC** (St.-), vl. Fr., ch.-l. et préfet. des Côtes-du-Nord, 115 l. O. Paris; cour d'assises, tribunaux, évêché; 8,100 h. Edifices remarqu.; bibliothèque. Serges, toiles, fil; blé, cidre; port commerçant; armemens pour la pêche.
- BRIEVA**, bg. Esp., 8 l. S. O. Logroño.
- BRIEY**, vl. Fr., sous-préfet. Moselle, 5 l. N. O. Metz; tribunal; 1,800 h. Gros draps.
- BRIG**, bg. Suisse, 12 l. E. Sion. Commerce.
- BRIGA**, bg. Et. Sardes, 10 l. N. E. Nice; 2,900 h.
- BRIGG**, bg. Anglet., 12 l. N. Lincoln.
- BRIGHTON**, ou **BRIGHTMSTONE**, vl. marit. Anglet., 18 l. S. Londres; 24,500 h. Bains de mer très fréquentés.—VI. Pennsylvanie, cté. Beaver.—VI. New-York, 69 l. O. Albany.—Joli vg. Massachusetts, 2 l. O. Boston.
- BRIGNAIS**, vl. Fr., 3 l. S. Lyon; 1,050 h.
- BRIGNANO**, vg. Lomb.-Vén., 4 l. S. Bergame.
- BRIGNEUIL**, vg. Fr., 4 l. S. Confolens; 2,050 h.
- BRIGNOLLES**, vl. Fr., sous-préf. du Var, 8 l. O. Draguignan; tribunaux; 5,300 h. Gr. comm. huile d'olive, vins, liqueurs, pruneaux, etc.
- BRIHUEGA**, vl. Esp., 7 l. N. E. Gualadaxara.
- BRILLAC**, vg. Fr., 2 l. N. E. Confolens; 1,630 h.
- BRILLON**, vl. Et. Pruss., 8 l. E. Arensburg.
- BRIMFIELD**, 2 vgs. Massachusetts, cté. Hampden.
- BRIMHILL**, vg. Anglet., 11 l. N. Salisbury.
- BRINAS**, bg. Esp., 9 l. N. O. Logroño.
- BRINDIOK**, vl. Java, 23 l. S. O. Sourabaya.
- BRINDISI**, vl. roy. Naples, 17 l. N. O. Otrante; 6,120 h. Archevêché. Restes d'antiq. romaines.
- BRINI**, rv. Russ. Eur., nouv. Kalouga.
- BRINNITZ**, vg. Et. Pruss., 4 l. N. Beuthen.
- BRINON**, vl. Fr., Yonne, 5 l. N. Auxerre; 2,400 h.—Vg. Fr., 9 l. N. E. Nevers.
- BRIOLAY**, vg. Fr., 3 l. N. Angers.
- BRION**, 2 vgs. Fr.: —2 l. Thouars; vins; —10 l. N. O. Mende.—Ile golfe St.-Laurent.
- BRIONES**, p. vl. Esp., 8 l. O. Logroño.
- BRIONI**, îles côte d'Illyrie. Marbres.

BRIONNE, vl. Fr., Eure, 4 l. N. E. Bernay.
BRIOU, bg. Fr., 6 l. S. E. Niort.
BRIOUDE, vl. Fr., sous-préfect. Hte.-Loire, 11 l. N. O. du Puy; 5,500 h. Tribunaux. Toiles, draps. — (VIEILLE), vg. vl. Brioude.
BRIOUZE, bg. Fr., Orne, 6 l. O. Argentan.
BRIQUEBEC, bg. Fr., 31. O. Valognes; 5,000 h.
BRISACH (VIEUX), BREISACH, vl. Bade, 5 l. O. Freybourg; 2,540 h. Tabac, draps. — (NEUF) vl. Fr., 31. S. E. Colmar; 1,700 h.; Fortif. Vauban. Ces vls. sur le Rhin, l'une vis-à-vis l'aut.
BRISAU, vl. Moravie, 12 l. O. Olmutz.
BRISBANE, rv. Nlle.-Galles méridionale.
BRISGAV, anc. pays Allem., partagé entre le roy. Wurtemb., le duché de Bade et la Suisse.
BRISIGHELLA, bg. Et. rom., 9 l. S. O. Ravenne.
BRISSAC, vl. Fr., 4 l. S. O. Angers; 1,000 h.
BRISSAGO, bg. Suisse, 6 l. S. O. Bellinzzone.
BRISARTE, vg. Fr., 6 l. N. Angers; 1,050 h.
BRISTOL, vl. Anglet., sur l'Avon, 41 l. O. Londres; 87,800 h. Edifices remarquables: hôpital, établis. de charité. Usines de cuivre consid. Gr. commerce avec l'Irlande, les Antilles et l'Inde. Eaux minér. — *Bristol* (canal de), bras de l'Océan, côte occident. Anglet., entre Galles, Monmouth, Somerset, Devon et Cornouailles; long. 45 l. sur 39. — Baie mer du Kamtchatka, entre Alaska et le cap Newham.
BRISTOL, Etats-Unis — cté. Massachusetts, au N. de la baie Buzzards; 41,000 h.; *Taunton*, ch.-l. — Vl. Rhode-Island, ch.-lieu du cté. même nom, 4 l. N. Newport; 3,200 h. — Vl. Connecticut, 6 l. O. Hartford. — Vl. Maine, 5 l. E. Wiscasset. — Vl. New-York, 4 l. S. O. Canadaigua. — Vl. Pennsylv., 7 l. Philadelphie. — Vl. Vermont, 9 l. S. O. Montpelier.
BRITAIN, 2 vgs. Pennsylv.: l'un cté. Lancaster; 2,200 h.; l'autre cté. Bucks; 1,100 h.
BRITANIA, îles à l'E. de la Nlle.-Calédonie.
BRITANNIQUES (îles); sous ce nom on comprend le groupe situé dans l'Océan Atlant., entre 49° 57' et 60° 55' lat. N., et 0° 35' et 12° 39' long. *Voyez* Gr.-Bretagne, Irlande, Hébrides, Shetland, Orcades, etc.
BRITON-FERRY, vg. Angl., 11 l. N. O. Cardiff.
BRITTHANI, bg. Bessarabie, 4 l. Liptchœnu.
BRITTEN, îles côte S. O. Nouvelle-Zélande.
BRITTAU, vg. Suisse, 1 l. S. Zofingen; 1,500 h.
BRITVIN, île côte O. Nouvelle-Zélande.
BRITZINGEN, vg. Bade, 5 l. S. O. Freybourg.
BRIVÉ, p. rv. Fr., Loire-Inférieure.

BRIVES, vg. Fr., Indre, 3 l. S. Issoudun.
BRIVES-LA-GAILLARDE, vl. Fr., sous-préfect. Corrèze, 5 l. S. O. Tulle. Tribun. 1^{ère} inst.; 5,800 h. Commerce actif. Vins, bois, bestiaux, châtaign. Draps, soier., cire. Patrie card. Dubois.
BRIVEZAC, vg. Fr., 7 l. S. E. Brives-la-G.
BRIVIESCA, vl. Esp., 7 l. N. E. Burgos.
BRIVIO, bg. Lomb.-Venit., 8 l. N. Milan.
BRIX, vg. Fr., 2 l. N. O. Valognes; 2,500 h.
BRIX (St.), vl. Fr., 2 l. S. Auxerre; 1,900 h.
BRIXEN, vl. Tyrol, 16 l. S. Inspruck; 3,800 h.
BRIXHAM, vl. marit. Angl., 8 l. S. Exeter.
BRIXLEGG, vg. Tyrol, 9 l. E. Inspruck.
BRIXVIER, îles côte Nordland, Norvège.
BRIZEMBOURG, bg. Fr., 14 l. S. E. la Rochelle.
BROAD, baie Et.-Unis, côte Maine.
BROADALBIN, vg. New-York, 14 l. O. Albany.
BROADHAVEN, baie côte N. O. Irl., cté. Mayo.
BROADKILN, vl. en Delaware, 4 l. N. Lewiston.
BROAD-RIVER, rv. Et.-Unis, en Caroline-Sud; — autre en Géorgie, se jette Savannah.
BROAD-SOUND, baie côt. orient. N.-Hollande.
BROAD-Stairs, vg. marit. Angl., 21 l. E. Londres.
BROADWATER, vg. Anglet., 7 l. E. Chichester.
BROADWINDSOR, vg. Angl., 7 l. O. Dorchester.
BROBOVOI, île à 4 l. N. Kanaga, Alcouthiennes.
BROC (LE), vg. Fr., Var, 6 l. N. E. Grasse.
BROCKHAGEN, vg. Et. Pruss., 2 l. S. Halle.
BROCKHUISEN, vg. Pays-B., 17 l. N. Maestrich.
BROD (DEUTCH), vl. Bohême, 9 l. S. Czaaslau; — (BOEMISCH), autre vl., 8 l. E. Prague.
BROD, bg. et fort, Esclavonie milit., ch.-l. du distr. même nom (renferm. 64,000 b.), 7 l. S. E. Posega; 3,000 h. — Eg. Illyrie, 8 l. N. E. Fiume. — Eg. Bosnie, 23 l. N. Trawnik.
BRODAH, 2 vls. Hind., à 23 et 21 l. E. Kotah.
BRODECZ, bg. Bohême, 21 l. S. Jung-Bunzlau.
BRODY, vl. Gallicie, 13 l. E. Lemberg; 16,500 h.; juifs. Comm. consid. avec Russie et Turquie.
BROEK, joli vg. Pays-B., 31 l. N. E. Amsterdam.
BROICH, vg. Et. Pruss., 2 l. Aix-la-Chapelle; 1,500 h.; — autre 5 l. N. Dusseldorf.
BROK, vl. Pologne, 33 l. E. Plock.
BROKDORF, vg. Holstein, 21 l. N. O. Gluckstadt.
BROKEN, baie côte E. Nouv.-Hollande. — Île côte N. Nlle.-Guinée.
BROKEN-STRAW, vl. Pennsylv., cté. Warren.
BROMBERG, vl. Et. Pruss., prov. Posen, ch.-l. d'une régence renferm. 245,000 h.; 70 l. O. Berlin; 7,500 h. Cour de just. Entrepôt de comm.
BROHME, bg. Hanovre, 19 l. S. Lunebourg.
BROME, vl. Bas-Canada, cté. Richelieu.

BROMLEY, vl. Anglet., 3 l. S. E. Londres.
 BROMPTON, vg. Angl., 5 l. E. Richmond.
 BROMSE, rv. Suède, embouch. 11 l. Calmar.
 BROMSGROVE, vl. Angl., 4 l. N. Londres.
 BROMYARD, bg. Angl., 5 l. N. E. Hereford.
 BRONDOLO, vg. Lomb.-Vén., 6 l. S. Venise.
 BRONI, bg. Piémont, 3 l. S. E. Pavie; 2,000 h.
 BRONITSY, vl. Russie, 5 l. E. Novgorod.
 BRONNITZUI, vl. Russ., 10 l. S. E. Moscou.
 BRONTE, vl. Sicile, 9 l. N. Catane; 9,250 h.
 BROOKE, cté. en Virginie; *Welsburg*, ch.-l.
 BROOKFIELD, 6 vls. Et.-Unis: — Massachussets, 21 l. O. Boston; — New-Hampshire, 11 l. N. Portsmouth; — New-York, 8 l. S. Utica; — Ohio, 6 l. E. Warren; — Vermont, 6 l. S. Montpelier; — Connecticut, 2 l. Danbury.
 BROOKHAVEN, vl. New-York, cté. Suffolk.
 BROOKLINE, vl. Et.-Unis, Massachussets, 2 l. Boston; — autre Vermont, 14 l. S. Winsor.
 BROOKLYN, vl. Et.-Unis, pres New-York; 4,400 h.; — aut. Connecticut, 7 l. N. Norwich.
 BROOKSVILLE, vg. en Maine, cté. Hancock.
 BROOK-*Ville*, vg. Indiana, ch.-l. cté. Franklin.
 BROOME, cté. New-York; 14,400 h.; *Chenango*, ch.-l.; — vg. même état, 13 l. S. O. Albany.
 BROONS, vl. Fr., 5 l. S. O. Dinan; 2,000 h.
 BROQUES, vg. Fr., 9 l. S. Rodez; 1,350 h.
 BRORA, vg. et rv. Ecosse, 5 l. N. E. Dornoch.
 BROSELEY, vl. Angl., 53 l. N. O. Londres.
 BROSSAC, vg. Fr., 9 l. S. Angoulême.
 BROSSARDIÈRE, vg. Fr., pr. Bourb.-Vend.
 BROTAS (as), vg. Portug., 7 l. N. O. Evora.
 BROTHAR, p. île baie Honduras, Amér. — *S' Valley*, vg. Pennsylv., cté. Somerset.
 BROTHERTON, vg. Angl., 64 l. N. Londres.
 BROTO, bg. Esp., 11 l. N. Huesca.
 BROTTERODE, bg. Hesse, 4 l. S. Eisenach.
 BROTZINGEN, vg. Bade, 5 l. E. Carlsruhe.
 BROU, vl. Fr., 8 l. S. O. Chartres; 2,000 h.
 BROUAGE, vl. forte et port Fr., Charente-Infér., 8 l. S. La Rochelle. Salines.
 BROUGH, bg. Angl., 3 l. E. Appleby.
 BROUGHAM, vg. Angl., 1 l. S. E. Penrith.
 BROUGHTON, îles au N. de l'île Quadra. — Vg. Anglet., 3 l. S. O. Guisbrough.
 BROUGHTY-FERRY, vg. Ecosse, 4 l. S. Forfar.
 BROUKO, roy. Sénégalie, borné S. et E. roy. Fouladou. — Vl. roy. Yani, 40 l. S. O. Sedo.
 BROUSILOV, bg. Russ. Eur., 14 l. O. Kiev.
 BROUSSE, vg. Fr., 10 l. S. Rodez.
 BROUSSE (*Pruse*, anc. capit. de la Bithynie),

gr. vl. Anatolie, 22 l. S. Constantinople; 50,000 h. turcs, grecs, arméniens, juifs; 365 mosquées; bains publics; nombreux bazars. Gr. comm. en soie d'un revenu de 3,300,000 fr.
 BROUSSEVAL, vg. Fr., H.-Marne, pr. Vassy.
 BROUVELIEURE, vg. Fr., 4 l. O. St.-Diey.
 BROUVERSHAVEN, p. vl. Pays-B., côte N. île Schouwen, 7 l. N. E. Middelbourg.
 BROVARI, bg. Russie Eur., 10 l. Oster.
 BROWN, cté. Ohio; 13,360 h.; *Ripley*, ch.-l.; — fort même état, 42 l. N. O. Columbus.
 BROWNE, îles, archipel des Mulgraves.
 BROWNFIELD, vl. Et.-Un, 10 l. S. O. Paris.
 BROWNINGTON, vl. Vermont, cté. Orléans.
 BROWNSBURG, vl. Virginie, 4 l. Lexington.
 BROWNSTOWN, vl. Indiana, 22 l. N. Corydon. — Cap côte S. Irlande, cté. Waterford.
 BROWNSVILLE, vl. Illinois, 14 l. S. E. Kaskaskias. — Vl. Pennsylvanie, 12 l. S. Pittsburg; 4,000 h. Constructions marit.; comm. floriss.
 BROWNVILLE, vl. Et.-Un., 14 l. N. Bangor. — Vl. New-York, cté. Jefferson; 4,000 h.
 BROXBOURN, vg. Angl., 2 l. S. Hertford.
 BROYE (LA), rv. Suisse, trav. le lac Morat.
 BROYLE, port côte E. Terre-Neuve.
 BROZAS, p. vl. Esp., 9 l. N. O. Caceres.
 BROZZI, vg. Toscane, 2 l. O. Florence.
 BROZZO, vg. Piémont, 3 l. O. Ivrea.
 BRUCH, bg. Fr., Lot-et-Gar., 2 l. N. Nérac.
 BRUCHE, p. rv. Fr., embouch. Ill.
 BRUCHHAUSEN, 2 vgs. Hanovre, à 2 et 4 l. O. Hoya; 7,700 h.
 BRUCHSAL, vl. Bade, 5 l. N. E. Carlsruhe.
 BRUCK, vl. Bav., 6 l. O. Munich. — Deux bgs. même roy., 8 l. N. Ratisbonne, 3 l. N. Nuremberg. — Vl. Et. Pruss., 7 l. S. E. Brandebourg; 1,610 h. — Vl. Autriche, 8 l. S. E. Vienne; 2,400 h. — Vl. Styrie, 9 l. N. Gratz.
 BRUCKEN, vl. Et. Pruss., 12 l. N. Erfurdt.
 BRUCKENAU, vl. Bav., 15 l. N. Wurzburg.
 BRUCOURT, vg. Fr., 5 l. O. Pont-l'Evêque.
 BRUE, rv. Angl., se jette baie Bridgewater.
 BRUEL, vl. Allem., 5 l. N. E. Schwerin.
 BRUÈRE, bg. Fr., Cher, 8 l. S. Bourges.
 BRUFFIÈRE, vg. Fr., Vendée, 2 l. Montaigu.
 BRUGAIROLLES, vg. Fr., 2 l. N. O. Limoux.
 BRUGES, BRUGGE, vl. Pays-Bas, ch.-l. de la prov. Flandre occid., 20 l. N. O. Bruxelles, 38 l. S. O. Amsterdam; 32,460 h. Edifices; établissem. scientifiques; nombr. fabriqu. et manufact. Comm. important, favorisé par un

canal de Bruges à Gand ; toiles , grains , lin , chanvre et colza. — VI. France , 5 l. S. Pau.
BRUGG, p. vl. Suisse , 4 l. S. O. Aarau ; comm.
BRUGGEN, vl. Et. Pruss. , 14 l. S. Clèves.
BRUGNATO, hg. Et. Sardes , 3 l. N. E. Levante.
BRUGNOLO, vg. Lomb.-Vén., prov. Crémone.
BRUHL, vl. Et. Pruss. , 31. S. Cologne ; 1,550 h.
BRUJAS, cap côte N. prov. Panama, Colombie.
BRULON, hg. Fr. , 7 l. O. du Mans ; 1,350 h.
BRUMATH, vl. Fr. , 4 l. N. Strasbourg ; 1,700 h.
BRUMBY, vl. Et. Pruss. , 1 l. O. Calbe.
BRUMMEN, vg. Pays-B. , 5 l. N. E. Arnheim.
BRUMOW, hg. Moravie , gl. E. Hradisch.
BRUNET, p. ile côte S. Terre-Neuve.
BRUNETE, p. vl. Esp. , 7 l. O. Madrid.
BRUNIQUEL, p. vl. Fr. , 6 l. E. Montauban.
BRUNN, cercle Moravie , borné N. Bohême et Olmutz , E. Hradisch , S. Autriche , O. Znaym et Iglau ; superf. 244 l. c. ; 306,000 h. **BRUNN**, ch.-l. , et capit. de la Moravie , 24 l. N. Vienne ; 17,000 h. ; évêché. Draps , coton , teintureries ; Comm. actif. — Bg. Autriche , 3 l. S. O. Vienne.
BRUNNADERN, vg. Suisse , 5 l. S. O. St.-Gall.
BRUNNEL, hg. Bohême , 7 l. S. E. Budweis.
BRUNNEN, vg. Suisse , 1 l. S. O. Schwitz.
BRUNNERSDORF, vg. Bohême , 5 l. S. O. Saatz.
BRUNOY, vg. Fr. , 2 l. N. Corbeil ; 1,000 h.
BRUNSBUTTEL, hg. Holstein , 5 l. Glukstadt.
BRUNSHAUSEN, vg. Hanovre , 1 l. N. Stade.
BRUNSTEIN, vg. Hanovre , 7 l. N. Göttingue.
BRUNSWICK, **BRAUNSCHWEIG**, duché Allem. , composé de plusieurs pays séparés , et formant 5 districts : Blankenbourg , Harz , Schoningen , Weser et Wolfenbuttel ; superf. totale 106 l. c. ; 210,000 hab. , luthériens. Pays fertile ; bien cultivé ; mines abondantes ; forêts. *Brunswick*, capit. , 14 l. E. Hanovre , 17 l. O. Magdebourg ; 32,000 h. Résidence du duc ; ville bien bâtie ; établis. scientifiques. Commerce grains , vins ; fil , laines ; fabriq. toiles , draps , porcelaines. Ce duché a le 13^e rang à la Confédér. german. ; son contingent est de 2,096 h. L'armée est de 1,500 h. Les revenus s'élèv. env. à six millions.
BRUNSWICK, Etats-Un. : — vl. marit. Caroline-Nord , ch.-l. cté. même nom , 6 l. Wilmington ; — vl. Géorgie , 20 l. S. Savannah ; — cté. en Virginie ; 17,000 h. ; — vl. Maine , 54 l. N. E. Boston ; 3,000 h. ; — vl. New-York , 2 l. E. Troy ; — vg. Pennsylv. , cté. Berks ; — vl. Vermont , 23 l. N. E. Montpellier.
BRUNSWICK (NEW-) , contrée Amér. sept. , possessions anglaises ; bornée N. baie de Cha-

leur , E. golfe St. - Laurent et Nlle. - Ecosse ; S. baie Fundy , O. Bas - Canada et Et. - Unis ; étend. 82 l. sur 60. Climat froid ; sol fertile , peu cultivé encore ; pêche ; 65,000 h. , anglais et indiens. *Frederick - town*, capit. — VI. du New - Jersey , 9 l. N. E. Trenton.
BRUNY, ile côte S. E. Terre Van - Diémen.
BRU - OE, ile côte occid. Norvège.
BRUREE, vg. Irlande , 7 l. S. Limerick.
BRUSASCO, vg. Piémont , 7 l. N. E. Turin.
BRUSH, vl. et rv. Et. - Unis , en Ohio.
BRUSON (St.-) , vg. Lomb.-Vén. , 4 l. O. Venise.
BRUSQUE, hg. Fr. , 17 l. S. Rodez.
BRUSSOW, vl. Et. Pruss. , 24 l. N. Berlin.
BRUTON, vl. Angl. , 8 l. E. Bristol.
BRUTUS, vg. New - York , 2 l. N. E. Aulurn.
BRUTZ, vg. Fr. , 3 l. S. O. Rennes , 2,300 h.
BRUX, vl. Bohême , 17 l. N. O. Prague ; 3,000 h.
BRUXELLES, **BRUSSEL**, vl. Pays-Bas. , ch.-l. du Brabant mérid. , 38 l. S. Amsterdam , 60 l. N. Paris ; 80,000 h. ; l'une des résid. de la cour et des états - généraux ; cour suprême de justice , tribunaux , etc. Renferme un gr. nombre d'édifices remarqu. ; établissem. scientifiques ; bains ; théâtres. Industrie florissante ; dentelles renommées ; étoffes de toutes sortes ; fabriq. et manufact. ; brasseries , carrosseries très estimées. Commerce consid. Environs charmans.
BRUYÈRES, Fr. : — vl. 5 l. E. Epinal ; 1,900 h. ; — vg. , 4 l. N. Château-Thierry ; — hg. , 1 l. Laon.
BRUZAN, cap côte Calabre , gl. S. Gerace.
BRYAN, cté. Et. - Unis , Géorgie ; 3,020 h.
BRYAR, vg. Pennsylv. , cté. Northumberland.
BRYER, une des îles Sorlingues , O. de Tresco.
BRZEGI, vg. Gallicie , 13 l. S. O. Sandecz.
BRZESC, vl. Pologne , 13 l. O. Plock.
BRZESCO, vl. Gallicie , 3 l. E. Bochnia.
BRZEZANY, vl. Gallicie , ch.-lieu d'un cercle renf. 174,200 h. ; 15 l. S. E. Lemberg ; 4,500 h.
BRZEZNICA, vl. Pologne , woivodie Kalisch.
BRZEZNITZ, vl. Bohême , 15 l. S. Prague.
BRZEZNO, hg. Bohême , 2 l. Jung - Bunzlau.
BRZEZYN, vl. Pologne , 8 l. O. Rawa.
BRZOSTEK, p. vl. Gallicie , 8 l. N. Dukla.
BRZODOWCE, vl. Gallicie , 1 l. O. Brzezany.
BRZÓZOW, vl. Gallicie , 4 l. N. O. Sanok.
BU, hg. Fr. , 3 l. N. E. Dreux ; 1,450 h.
BUA, p. ile côte Dalmatie , 3,350 h.
BUACHE, ile côte occid. Nlle. - Hollande.
BUANES, vg. Fr. , 5 l. S. Mont - Marsan.
BUARCOS, hg. Portug. , 9 l. S. O. Coimbrs.

BUARID, p. île côte Arabie, 2 l. Lobéah.
 BUBAKER, p. vl. Sénégalie, 12 l. Benoum.
 BUBBIO, vg. Piémont, 2 l. O. Acqui.
 BUBEAN, île golfé Persique, 16 l. S. Bassora.
 BUBENDORF, vg. Suisse, 4 l. S. E. Bâle.
 BUBLITZ, vl. Et. Pruss., 9 l. S. E. Goslin.
 BUC, vg. Fr., 1 l. S. Versailles, Seine-et-Ois.
 BUCALEMU, hg. Chili, 22 l. S. O. Santiago.
 BUCCARI, vl. Illyrie, 21 l. E. Trieste; 3,300 h.
 BUCCARITZA, vg. Illyrie, 4 l. E. Fiume.
 BUCCHIANICO, hg. Naples, 1 l. S. E. Chiéti.
 BUCCINO, vl. Naples, 5 l. E. Campagna.
 BUCELLAS, vg. Portug., 6 l. N. Lisbonne.
 BUCH, vg. Bavière, près Bamberg.—Vg. Bade, 8 l. S. O. Wurzburg.
 BUCHAZOW, p. vl. Pologne, 7 l. E. Lublin.
 BUCHAU, vl. Bohême, 4 l. E. Carlsbad.—Vl. Wurtemb., 4 l. Riedlingen.
 BUCHBACH, hg. Bavière, 2 l. N. Muhl Dorf.
 BUCHBERG, p. hg. Autriche, 6 l. O. Neustadt.
 BUCHEIM, vg. Bav., 16 l. S. O. Augsburg.
 BUCHEN, vl. Bade, 11 l. E. Heidelberg.
 BUCHENBERG, hg. Bavière, 2 l. Kempten.
 BUCHERI, hg. Sicile, 10 l. O. Syracuse.
 BUCHHEIM, hg. Autriche, 1 l. Voeklabruck.
 BUCHHOLTZ, vg. Prusse, 7 l. E. Berlin.
 BUCHHORN, vl. Wurt., 5 l. E. Constance.
 BUCHLÖZ, hg. Bavière, 14 l. O. Munich.
 BUCHLOWITZ, vg. Moravie, 31 l. O. Hradisch.
 BUCHOLD, hg. Bavière, 7 l. Wurzburg.
 BUCHS, vg. Suisse, 3 l. N. O. Zurich.
 BUCHY, hg. Fr., 6 l. N. E. Rouen; 1,700 h.
 BUCINE, hg. Toscane, 5 l. O. Arezzo.
 BUCK, une des îles Vierges, Antilles.
 BUCKAN, île baie Honakil, Abyssinie.
 BUCKBY, vg. Angl., 31 l. N. O. Northampton.
 BUCKDEN, vg. Angl., 1 l. S. O. Huntingdon.
 BUCKEN, hg. Hanovre, 1 l. S. Hoya.
 BUCKENHAM, hg. Angl., 6 l. S. O. Norwich.
 BUCKFASTLEIG, vg. Angl., 7 l. S. Exeter.
 BUCKFIELD, vg. Etats-Unis, 2 l. S. Paris.
 BUCKHAVEN, vg. Ecosse, 2 l. N. E. Dysart.
 BUCKIE, vg. Ecosse, 2 l. O. Cullen.
 BUCKINGHAM ou BUCKS, cté. Angl., borné N. Northampton, E. Bedford, Hertford et Middlesex, S. Berks, O. Oxford; étend. 17 l. sur 7. Sol très fert.; céréales; bois; bestiaux; 135,000 h. *Buckingham*, ch.-l., 18 l. N. O. Londres; 3,500 hab.—Cté. de la terre Van-Diemen, côte S.—Comptoir en Nlle.-Bretagne.—Cté. en Virginie; 17,600 h. *New-Canton*, ch.-l.—Vl. Pennsylvanie, cté. Bucks.

BUCKLAND, vl. Massachus., 4 l. Greenfield.
 BUCKLEBURY, vg. Angl., 4 l. O. Reading.
 BUCKLESTOWN, vg. Virginie, cté. Berkeley.
 BUCKLEY, baie et cap côte S. Patagonie.
 BUCKOW, vl. Prusse, 10 l. E. Berlin.—Vl. duché Mecklenbourg-Schwerin, 5 l. Wismar.
 BUCKS, cté. Pennsylvanie; 38,000 h. *Doyles-town*, ch.-l.—Baie côte S. du Maine, Et.-Un.
 BUCKSKIN, vg. en Ohio, 6 l. N. O. Chilicothe.
 BUCKSPORT, vg. en Maine, 9 l. E. Castine.
 BUCKTOWN, vg. Maryland, 3 l. S. Cambridge.
 BUCQUOY, hg. Fr., 4 l. S. Arras; 1,600 h.
 BUCSUM, vg. Transylv., 5 l. S. E. Deva.
 BUCZACZ, hg. Gallicie, 7 l. O. Czortkow.
 BUCZNIOW, vg. Gallicie, 1 l. Tarnopol.
 BUDE ou OFEN, vl. capit. de la Hongrie, 47 l. E. Vienne; 27,000 h. Résidence du palatin et des autorités; évêché grec. Ville bien bâtie; monumens. Vins estimés.—Vg. marit. Angl., très commerc., 2 l. O. Stratton. Bains.
 BUDEL, vg. Pays-Bas, 2 l. S. Bois-le-Duc.
 BUDERICH, vl. Et. Pruss., 8 l. S. Clèves.
 BUDESHEIM, vg. Et. Pruss., 11 l. N. Trèves.—Deux vgs. Hesse, 2 l. Hanau, 5 l. Mayence.
 BUDGEN, vg. Et. Pruss., 2 l. S. O. Dusseldorf.
 BUDIA, p. vl. Esp., 9 l. E. Guadalaxara.
 BUDIN, vl. Bohême, 9 l. N. Prague.
 BUDINGEN, vl. Hesse-D., 5 l. N. E. Hanau.
 BUDISCHAU, hg. Moravie, 8 l. E. Iglau.
 BUDLEIGH, vg. Angl., 4 l. S. E. Exeter.
 BUDLICH, vg. Et. Pruss., 4 l. N. E. Trèves.
 BUDOSO, vg. Sardaigne, 14 l. E. Sassari.
 BUDRIO, hg. Et. Rom., 4 l. E. Bologne.
 BUDUA, p. vl. Dalmatie, 3 l. S. Cattaro.
 BUDWEIS, cercle le pl. mérid. de la Bohême, entre l'Autriche et les cercles Tabor et Prachin; 23 l. sur 21; 171,000 h. Forêts, pâturages. *Budweis*, ch.-l., 28 l. S. Prague; 5,600 h.
 BUDWITZ, vl. Moravie, 6 l. N. O. Znaim.
 BUDZANOW, hg. Gallicie, 8 l. S. Tarnopol.
 BUDZIN, vl. Et. Pruss., 16 l. O. Bromberg.
 BUECH, rv. Fr., se j. Durance pr. Sisteron.
 BUELAND, îles côte occid. Norvège.
 BUEMARAS, 3 îles entre Corse et Sardaigne.
 BUENACHE, 2 vgs. Esp., 12 et 4 l. Cuenca.
 BUENA-MADRE, hg. Esp., 11 l. O. Salamancq.
 BUENAVENTURA, hg. Esp., 23 l. O. Tolède.—Vg. Nlle.-Grenade, 35 l. N. Popayan.—Bg. Nlle.-Californie, 87 l. S. E. Monterey.
 BUENAVISTA, île, archipel de Salomon.
 BUEN-AYR ou BON-AIR, une des Antilles, 10 l. E. Curaçao. Appart. aux Hollandais.

BUENDIA, bg. Esp., 10 l. S. E. Guadalaxara.
 BUENO, rv. Chili, se jet. Océan, 12 l. Valdivia.
 BUENOS-AYRES, vaste pays Amér. mérid.,
 formant aujourd'hui la pl. gr. partie de la ré-
 publiq. des Provinces-Unies (*Voyez ce mot*).
 — BUENOS-AYRES, prov. de la républ. — des
 Provinces-Unies, bornée N. Cordova et Entre-
 Rios, E. Montevideo, S. océan Atlant. et Pa-
 tagonie, O. Mendoza; long. 200 l.; popul.
 250,000 h., la moitié indiens, sol très fertile.
Buenos-Ayres, ch.-l., et capit. des Prov.-
 Unies, sur la Plata; 70,000 h. Eglises remarq.;
 hôpitaux; académie des sciences, observatoire.
 Cette ville, centre du commerce de l'Etat,
 reçoit les produits manufact. de la Gr.-Bre-
 tagne, des Et.-Unis, et les distribue dans l'in-
 térieur; elle exporte au Pérou et au Chili l'or,
 les bestiaux, etc., que lui envoient les provin.
 BUEN-SUCESO, cap côte E. Terre-de-Feu.
 BUER, bg. Et. Pruss., 7 l. E. Wesel.
 BUER-OË, île côte occid. Norvège.
 BUERTHEIM, vg. Bade, 1 l. S. Carlsruhe.
 BUEZO, bg. Esp., 7 l. N. E. Burgos.
 BUFFALO, deux rvs. Et.-Unis; l'une se jette
 Mississipi, l'autre coule en Arkansas. — Quatre
 communes en Pensylvanie, à 56 l. O., 18 l.
 N., 19 l. N., et 70 l. O. d'Harrisburg.
 BUFFALOE, p. île côte E. Cochinchine. — Vl.
 et port en New-York, ch.-l. du cté. Niagara.
 29 l. N. E. Erie. — Vl. en Ohio, 2 l. S. Cambridge.
 BUFFALORA, bg. Italie, 5 l. O. Milan.
 BUFFON, vg. Fr., Côte-d'Or, 15 l. O. Dijon.
 BUGA, vl. Colombie, 37 l. N. Popayan; —
 autre, 18 l. N. E. Popayan.
 BUGARACH, vg. Fr., Aude, 5 l. S. Limoux.
 BUGARONI, cap. Alger, N. de Constantine.
 BUGEDO, bg. Esp., 9 l. S. O. Vitoria.
 BUGES, bg. Esp., 3 l. O. Guadalaxara. — Vg.
 Fr., 1 l. N. Montargis. Papeteries renommées.
 BUGEY, anc. p. pays Fr.; *Belley*, capit.
 BUGGINGEN, vg. Bade, 5 l. S. O. Freybourg.
 BUGNANCO, vg. Piémont, 2 l. O. Domo.
 BUGNE (le), bg. Fr., 8 l. S. Périgieux; 2,500 h.
 BUGNECOURT, vg. Fr., 3 l. S. Mirecourt.
 BUHELHOFEN, vg. Styrie, 3 l. Iudenbourg.
 BUHL, bg. Bade, 4 l. S. Rastadt. — Deux vgs.
 Fr.: 3 l. S. Wissembourg, 5 l. S. Colmar.
 BUHLERLTHAL, vallée Bade, cercle Kinzig.
 BUHLERTHAN, bg. Wurt., 4 l. O. Ellwangen.
 BUINAHA, cap côte O. Irlande, cté. Mayo.
 BUIRONFOSSE, vg. Fr., 4 l. N. Vervins; 1,950 h.
 BUIS (le), vl. Fr., 3 l. S. E. Nioms; 2,200 h.

BUITENPOST, vg. Pays-B., 6 l. Leeuwarden.
 BUITENZORG, vl. île Java, 11 l. S. Batavia.
 BUITRAGO, p. vl. forte Esp., 15 l. N. Madrid.
 BUITTLE, vg. Ecosse, 5 l. N. E. Kirkeudbright.
 BUIUK-Camitchic, rv. Turq. Eur., se jette m.
 Noire; — *Déré*, vg. Turq. Eur., 5 l. N. E. Con-
 stantinople; — *Kainardji*, autre 6 l. S. Silistri; —
Tchekmedjeh, p. vl., 6 l. O. Constantinople.
 BUJALANCE, vl. Esp., 7 l. E. Cordoue; 9,000 h.
 BUJALEUF, vg. Fr., 7 l. E. Limoges; 1,500 h.
 BUJARALOEZ, bg. Esp., 14 l. E. Saragose.
 BUJE, vl. Illyrie, 7 l. S. Trieste; 1,540 h.
 BUK, vl. Et. Pruss., 6 l. O. Posen; 1,430 h.
 BUKASZOWCE, bg. Gallicie, 10 l. E. Stry.
 BUKEBURG, vl. capit. de la princip. Schaum-
 bourg-Lippe, 4 l. E. Minden; 2,060 h.
 BUKHAREST, BOKHOREST, vl. capit. de la
 Valachie, 100 l. N. O. Constantinople; 80,000 h.
 Résidence du hospodar; archevêque grec, con-
 suls europ.; nombr. églises; bazars, théâtres;
 bibliothèq. et établis. scientif. Comm. consid.;
 entrepôt entre l'Allemagne et la Turquie.
 BUKIT-BAROU, vl. côte E. Sumatra, 20 l. N. Siak.
 BUKKEN, île côte O. Norvège, distr. Stavanger.
 BUKOUSKO, bg. Gallicie, 2 l. S. O. Snok.
 BUKOW, bg. Bohême, 4 l. N. O. Prague.
 BUKOWINE. Voyez *Tschernowitz*.
 BULACAN, vl. île Luçon, 7 l. N. Manille; ch.-
 l. d'une prov. renferm. 164,000 h.
 BULACH, vl. Suisse, 4 l. N. Zurich, 3,000 h.
 — Vl. Wurtemb., 2 l. S. O. Calw.
 BULALACAN, cap à l'extrém. N. E. île Zebu.
 BULAMA, île, archipel des Bissagos.
 BULGARIE, anc. prov. Turq. Eur., bornée
 N. Valachie et Bessarabie, E. mer Noire, S.
 Romélie, O. Servie. Fait aujourd'hui partie
 de la Romélie; est répart. en *sandjaks* ou dis-
 tricts, sav.: Silistri, Rousthouk, Tehirmen,
 Kirc-Kilissia, Viza, Widdin et Sophia.
 BULGNEVILLE, bg. Fr., 10 l. O. Epinal.
 BULGOSE, vg. Arabie, 7 l. E. Beit-el-Fakih.
 BULKAU, bg. Autriche, 3 l. N. Meissau.
 BULLADA, p. vl. Anatolie, 38 l. E. Smyrne.
 BULLAS, bg. Esp., 12 l. O. Murcie.
 BULLE, vl. Suisse, 5 l. S. Fribourg.
 BULLENDIN, p. vl. du roy. Badibou, Afrique.
 BULLES, bg. Fr., 4 l. E. Beauvais; 1,000 h.
 Toiles demi-Hollande renommées.
 BULLET, cté. en Kentucky, part. N. O.; 5,900 h.
 BULLOCK, cté. Géorgie; *Statesborough*, ch.-l.
 BULLOCKIN, vl. Pensylv., 54 l. O. Harrisburg.

- BULLY, vg. Fr., Rhône, 5 l. N. O. Lyon; — autre Seine Inférieure, 2 l. O. Neufchâtel.
- BULNEIRA, p. vl. Hind., 4 l. S. E. Akoot.
- BULSEDI, vg. Yémen, 10 l. S. E. Lohéiah.
- BULSOE, ile golfe Moldeford, Norvège.
- BULSZOWICE, bg. Gallicie, 8 l. S. Brzezany.
- BULWELL, paroisse Angl., 2 l. Nottingham.
- BUMBO, pays Guinée, roy. Benguela.
- BUNAWÉ, vg. marit. Ecosse, 6 l. N. O. Inverary.
- BUNBURY, vg. Angl., 4 l. S. E. Chester.
- BUNCOMBE, cté Caroline-N.; *Ashville*, ch.-l.
- BUNDE, vl. Et. Pruss., 6 l. S. O. Minden.
- BUNGAY, vl. Angl., 1 l. N. Ipswich.
- BUNIEL, bg. Esp., 1 l. O. Burgos.
- BUNOL, vl. Esp., 8 l. O. Valence.
- BUNOLA, p. vl. Majorque, 3 l. N. Palma.
- BUNOW, vg. Gallicie, 9 l. E. Przymysl.
- BUNTINGFORD, vl. Angl., 4 l. N. Hertford.
- BUNTOUKOU, vl. Guinée, roy. Gamau.
- BUNWOOT, ile près Mindanao, Philippines.
- BUNZLAU, cercle Bohême, horné N. Saxe, N. E. Prusse, S. Kaurzim, O. Leitmeritz; étend. 22 l. sur 12; 332,000 h. Sol sablonn., mtgneux; immenses forêts. *Jung-Bunzlau*, ch.-l. — Bg. Bohême, 3 l. E. Prague. — Vl. Et. Pruss., 9 l. O. Liegnitz; 5,000 h. Pierres précieuses.
- BUOCHS, vg. Suisse, 1 l. E. Stanz.
- BUONCONVENTO, bg. Toscane, 7 l. S. Sienne.
- BURANHEN, rv. Brésil, prov. Porto-Seguro.
- BURANO, vl. Italie, 2 l. N. E. Venise, 8,000 h.
- BURBACH, bg. Et. Pruss., 3 l. S. Siegen.
- BURBURATA, vl. Colombie, 24 l. O. Caraccas.
- BURCZA, rv. Transylvanie, distr. Kronstadt.
- BURDASPAL, bg. Esp., 1 l. E. Pampelune.
- BURELA, cap Esp., côte sept. prov. Lugo.
- BURELLA, bg. Naples, 8 l. S. Lanciano.
- BUREN, vl. Pays-Bas, 9 l. O. Arnhem; 1,500 h. — Vl. Suisse, 5 l. N. Berne, Gr. commerce.
- BURES, vg. Fr., Seine-et-Oise, 3 l. S. Versailles.
- BURFORD, vl. Angl., 6 l. O. Oxford; 1,400 h.
- BURG, vl. Et. Pruss., 5 l. N. E. Magdebourg; 10,000 h. — Bg. Et. Pruss., 6 l. E. Dusseldorf; 1 4/10 l. Gr. comm. poissons. — Vg. Et. Pr., 15 l. S. O. Francfort. — Châteaueu Allem., 1 l. N. Saalburg. — *Hauu*, bg. Hesse, 4 l. N. Fulde.
- BURGAU, vl. Bavière, 8 l. O. Augsbourg; 2,000 h. — Bg. Styrie, 12 l. E. Gratz.
- BURGBERNHEIM, bg. Bav., 6 l. N. O. Anspach.
- BURGBREITBACH, bg. Bav., 8 l. N. Bamberg.
- BURGBROHL, vg. Et. Pruss., 6 l. N. O. Coblentz.
- BURGDORF, vl. Hanovre, 5 l. S. Celle.
- BURGEBRACH, bg. Bav., 4 l. O. Bamberg.
- BURGEC, ile, au S. de Terre-Neuve.
- BURGEL, vl. Saxe-Weimar, 3 l. E. Jena.
- BURGEN, vg. Et. Pruss., 5 l. S. O. Coblentz.
- BURGH, bg. Angl., 12 l. E. Lincoln. Bestiaux. — Vg. marit. Ecosse, 2 l. N. E. Thurso. — Cap côte N. Ecosse, cté. Elgin. — *By-sand*, vg. Angl., 1 l. O. Carlisle.
- BURGHASLACH, bg. Bav., 12 l. N. Anspach.
- BURGHAUSEN, vl. Bav., 20 l. O. Munich.
- BURGHEIM, vl. Bade, 2 l. N. Brisach.
- BURGIA, p. vl. Sicile, 10 l. N. O. Girgenti.
- BURG-KUNSTADT, vl. Bav., 7 l. N. E. Bamberg.
- BURGLÉN, vg. Suisse, 4 l. E. Frauenfeld; — autre 1 l. Altorf. Patrie Guill.-Tell. [bonne.
- BURGLENGENFELD, vl. Bav., 6 l. N. Ratis.
- BURGO, 2 hgs. Esp.: 13 l. O. Malaga; 3 l. Vitoria.
- BURGO-DE-OSMA, vl. Esp., 11 l. O. Soria.
- BURGORNER, vg. Et. Pruss., 8 l. N. O. Halle.
- BURGOS, prov. Esp., Vieille-Castille, bornée N. golfe Gascogne, O. roy. Léon, S. Ségovie, E. Soria et Biscaye; superficie 1,000 l. c.: 470,600 h. *Burgos*, ch.-l., capit. de la Vieille-Castille, sur l'Arlanzón, 48 l. N. Madrid; 9,000 h.; archevêché. Edifices. Gr. comm. en laines.
- BURG-SCHIEDUNGEN, vg. Et. Pruss., 6 l. Mersebourg. — *Schwalbach*, vg. duché et à 2 l. E. Nassau. — *Sinn*, vg. Bavière, 11 l. N. Würzburg.
- BURGSTAL, bg. Autriche, 4 l. S. Pechlaro.
- BURGSTEDT, vl. Saxe, 2 l. E. Penig; 2,000 h.
- BURGSTEIN, vg. Bohême, 9 l. N. E. Leitmeritz.
- BURGTAN, vg. Bavière, 4 l. S. E. Nuremberg.
- BURGUETE, bg. Esp., 6 l. N. E. Pampelune.
- BURGUILLOS, bg. Esp., 14 l. S. Badajoz; — autre, 4 l. N. Séville.
- BURGWALBACH, bg. Bav., 15 l. N. Vurzburg.
- BURGWELDEL, vg. Hanovre, 3 l. O. Burgdorf.
- BURHAMPOOTER, Voyez *Brahmapoutre*.
- BURHAVE, vg. Oldenbourg, 6 l. N. E. Varel.
- BURIANO, vg. Toscane, 9 l. S. E. Piombino.
- BURIAS, ile au S. de Luçon, Philippines.
- BURIASCO, vg. Piémont, 2 l. E. Pignerol.
- BURIE, vg. Fr., 4 l. E. Saintes; 1,500 h.
- BURITICA, vl. Colombie, prov. Antioquia.
- BURKE, cté. Et. — Unis, Géorgie; *Waynesborough*, ch.-l. — Cté. Caroline-Nord, part. O.; 13,500 h. *Morgantown*, ch.-l. — Vg. Vermont; 16 l. N. E. Montpelier.
- BURKERSDORF, bg. Autriche, 4 l. O. Vienne. — Vg. Saxe, 2 l. Chemnitz.
- BURKERTSWALDE, vg. Saxe, 3 l. S. Meissen.
- BURKESVILLE, vg. Et.-U., 36 l. S. Francfort.
- BURKHEIM, bg. Bavière, 9 l. N. Augsbourg.

- BURLATS, bg. Fr., 2 l. E. Castres; 1,250 h.
- BURLINGTON, Et.-Unis.—Cté. New-Jersey, part. S; 28,900 h. *Burlington*, ch.-l., 6 l. N. E. Philadelphie, 2,760. Gr. commerce.—Vg. Vermont, ch.-l. du cté. Chittenden, 12 l. N. O. Montpellier, très commerc. — Vg. New-York, 4 l. O. Cooperstown.—Deux vgs. Ohio: l'un 4 l. N. E. St.-Clairsville; l'autre, ch.-l. du cté. Lawrence, 43 l. Columbus.—Vg. Connecticut, 6 l. O. Hartford.—Vg. Massachusetts, 4 l. N. O. Boston.
- BURNHAM, 3 vgs. Angl.: 6 l. F. Chelmsford; —12 l. N. O. Norwich; —12 l. S. Buckingham.
- BURNLEY, vl. Anglet, 8 l. N. Manchester.
- BURNT-COAT, îles cté du Maine, Et.-Unis.
- BURNTISLAND, vl. Ecosse, 1 l. S. O. Kirkaldy.
- BURNTISLAND, île cté S. Terre-Neuve.— Îles cté occid. Hindoust., au N. O. de Goa.
- BURON, p. vl. Esp., 14 l. N. E. Léon.
- BURONZO, bg. Et. Sardes, 5 l. N. O. Verceil.
- BURRA, mtqne Arabie, 22 l. O. Sana.—Une des îles Sheland.—Une des îles Orcades.
- BURRIANA, vl. Esp., 2 l. S. Castellon.
- BURRILVILLE, vl. Et.-Unis, 9 l. Providence.
- BURROS, vg. Irlande, 5 l. S. O. Maryborough.
- BURROUGH, vg. Anglet., 4 l. E. Leicester.
- BURROW, cap Ecosse, cté. Wigton.
- BURSLEM, vl. Angl., 6 l. N. Stafford; 10,000 h.
- BURSTADT, vg. Hesse; 2 l. O. Lorsch; 1,300 h.
- BURSZTYN, bg. Gallicie, 7 l. S. O. Brzezany.
- BURTAPOUR, p. vl. Hind., 21 l. N. Baraytch.
- BURTENBACH, bg. Bavière, 8 l. E. Ulm.
- BURTON, vl. Anglet., 8 l. E. Stafford, sur le Trent; 4,150 h.—Deux bgs. Anglet., 4 l. S. Kendal, et 11 l. N. Lincoln.—Deux vgs. Et.-Unis: 1° New-Hampshire, 18 l. N. Concord; 2° en Ohio, 4 l. S. E. Chardon.
- BURUHAN, vl. cté O. île Samar, Philippines.
- BURUJON, bg. Esp., 6 l. O. Tolède.
- BURUZ, bg. Anatolie, 14 l. S. Degaisli.
- BURVENICH, vg. Et. Pruss., 4 l. S. Duren.
- BURWASH, vg. Angl., 5 l. N. O. Hastings.
- BURWEILER, vg. Bav., 2 l. N. O. Landau.
- BURY, vl. Anglet., 3 l. N. Manchester; 10,600 h. Laine et coton.—*St.-Edmunds*, vl. Anglet., 21 l. S. Londres; 10,000 h. Laines et grains.
- BURZAN, vg. Bohème, 3 l. Starckenbach.
- BURZET, bg. Fr., Ardèche, 6 l. O. Privas.
- BUSACHI, vg. Sardaigne, 7 l. N. E. Oristano.
- BUSACQUINO, vl. Sicile, 11 l. S. Palermo.
- BUSAU, lg. Moravie, 6 l. O. Olmutz.
- BUSBACH, vg. Et. Pruss., 2 l. E. Aix-la-Chap.
- BUSCA, vl. Et. Sard., 4 l. N. O. Coni; 8,000 h.
- BUSECK, vg. Hesse, 2 l. E. Giessen; 1,200 h.
- BUSH, rv. Maryland, se jette baie Chesapeake.
- BUSHWICK, vg. New-York, cté. Kings.
- BUSHY, île cté O. Amér., détroit Clarence.
- BUSI, île cté Dalmatie, S. O. de Lissa.
- BUSK, vl. Gallicie, 10 l. N. O. Zloczow.
- BUSKO, vl. Pologne, 16 l. N. E. Cracovie.
- BUSK-OE, île golfe Botnie, cté E. Suède.
- BUSO, cap à l'extrém. N. O. de Candie.
- BUSSANG, vg. Fr., Vosges, 5 l. S. E. Remiremont. Commerce d'eaux minér.
- BUSSEROLES, vg. Fr., 4 l. N. Nontron.
- BUSSETO, bg. duché et à 7 l. N. O. Parme.
- BUSSI, bg. Naples, 7 l. E. Aquila.
- BUSSIÈRE-BADJ, bg. Fr., 4 l. N. Nontron; —*la Gruc*, vg. Allier, 7 l. S. O. Moulins; 1,600 h.; —*Poitvine*, vg., 4 l. N. Bellac.
- BUSSANG, vg. Suisse, canton Thurgovie.
- BUSSOLENGO, bg. Lomb.-Vén., 3 l. O. Vérone.
- BUSSOLIN, bg. Piémont, 2 l. E. Suse.
- BUSSY-en-Othe, vg. Fr., Yonne, 6 l. N. Auxerre; —*le-Grand*, bg. Côte-d'Or, 4 l. Semur.
- BUSTARD, rv. Bas-Canada, se j. St.-Laurent.
- BUSTAR-VIEJO, p. vl. Esp., 11 l. N. Madrid.
- BUSTEREH, p. vl. Turq. As., 15 l. S. Kaisarieh.
- BUSTILLO, bg. Esp., 13 l. N. Valladolid.
- BUSTLETOWN, vg. Et.-Un., 4 l. Philadelphie.
- BUSTO, 2 bgs. Esp.: 1° à 9 l. N. E. Burgos; 2° à 10 l. S. O. Pampelune.—Cap cté N. Esp., prov. Ovicdo.—*Arsisio* et *Gagolo*, 2 bgs. roy. Lomb.-Vén., à 6 et 7 l. O. Milan.
- BUSUM, bg. Danem., Holstein, 4 l. O. Heide.
- BUSVAGON, île au S. O. de l'île Mindoro.
- BUTCHECH, mtqne, 3 l. S. Kronstadt, Transyl.
- BUTE, cté. Ecosse, formé de plus. îles, golfe de la Clyde, à l'O. du cté. Ayr; 14,000 h. *Bute*, île principale; 6,000 h. Fértille, bien cultivée.
- BUTERA, bg. Sicile, 4 l. N. Terranova.
- BUTHLINGEN, vg. Hanovre, 3 l. Lunehourg.
- BUTI, bg. Toscane, 3 l. E. Pise.
- BUTLER, 4 ctés. des Et.-Unis: 1° en Ohio; *Hamilton*, ch.-l.; 2° en Alabama, partie S; 3° en Kentucky; ch.-l. *Morgantown*; 4° en Pennsylvanie, partie O.—Deux vgs. Et.-Unis: 46 l. N. E. Columbus; 15 l. N. Pittsburg.
- BUTOL, vg. Fr., 5 l. N. Rouen.
- BUTOW, vl. Et. Pruss., 19 l. E. Coslin.
- BUTOWITZ, vg. Bohème, 1 l. O. Prague.
- BUTRINTO, vl. Turq. Eur., 6 l. S. Delvino.
- BUTSCHOWITZ, bg. Moravie, 7 l. E. Prunn.
- BUTTELSTEDT, vl. Saxe, 2 l. S. O. Buttstedt.

- BUTTEN, vg. Arabie, 25 l. N. O. Sana.
 BUTTENHAUSEN, vg. Wurt., 2 l. Munsingen.
 BUTTERNUTS, vg. New-York, cté. Otsego.
 BUTTES, vg. Suisse, 7 l. S. O. Neuchâtel.
 BUTTEVANT, vg. Irlande, 81. N. Cork.
 BUTTHARD, bg. Bav., 4 l. S. Wurzburg.
 BUTTIGLIERA, vg. Piémont, 7 l. N. O. Asti.
 BUTTKA, bg. Hongrie, 5 l. O. Unghwar.
 BUTTON, 5 îles, côte Labrador; — baie part. N. mer Hudson. — *Ness*, cap. Ecosse, cté. Forfar.
 BUTTSTEDT, vl. Saxe-Weimar, 4 l. N. Weimar; 1,700 h. Gr. comm. grains, bestiaux.
 BUTTYIN, bg. Hongrie, 5 l. E. Boros-Jéno.
 BUTUA, roy. Afriq., à l'O. du Monomotapa.
 BUTUAN, vl. île Mindanao, au nord.
 BUTZ, vg. Suisse, 3 l. N. Arau.
 BUTZBACH, vl. Hesse, 4 l. S. Giessen; 3,100 h.
 BUTZFLETH, vg. Hanovre, 15 l. N. York.
 BUTZOW, vl. Mecklenbourg-Schwerin, 6 l. S. Rostock; 3,100 h. Manufactures.
 BUVRY, vg. Fr., 1 l. Béthune; 1,200 h.
 BUXADEOUAR, vl. Boutan, 25 l. Tassisudon.
 BUXE, baie côte O. du Groenland.
 BUXTEHUDE, p. vl. Hanovre, 5 l. S. E. Stade.
 BUXTON, vg. Angl., 11 l. N. O. Derby. Eaux min. — Vg. Et. Unis, Maine, 15 l. N. York.
 BUXY, bg. Fr., 11 l. N. Mâcon; 1,600 h.
 BUZANÇOIS, vl. Fr., 5 l. N. O. Châteauroux.
 BUZANÇY, bg. Fr., 4 l. E. Vouziers, Ardennes.
 BUZEMS, vg. Fr., 7 l. N. Milhau, Aveyron.
 BUZENIN, vl. Pologne, 13 l. S. E. Kalisch.
 BUZET, bg. Fr., 6 l. N. E. Toulouse; — autre, 3 l. N. Nérac, Lot-et-Garonne.
 BUZNEGRA, bg. Esp., 2 l. S. Murcie.
- BUZZARDS, baie Massachusetts, côte S.
 BUZZONE, vg. Italie, 2 l. E. Bergame.
 BYABANG, vl. île Java, 17 l. S. E. Batavia.
 BYAR-ALI, station à 54 l. O. Alexandrie, Afr.
 BYBAN, vg. Egypte, 8 l. S. E. Damanhour.
 BYBERRY, vg. Pennsylv., cté. Philadelphie.
 BYCAR, arabes Egypte, près le Caire.
 BYCHAWA, vl. Pologne, 5 l. S. Lublin.
 BYCHEH, vl. Arabie, 46 l. E. la Mecque.
 BYDJAPOUR, vl. Hind., 3 l. N. Cambaye.
 BYDJEPOUR, p. vl. Hind., 30 l. S. Agra.
 BYDJNOUR, p. vl. Hind., 26 l. N. E. Delhi.
 BYFIELD, vg. Massachusetts, cté. Essex.
 BYHAMOU, vg. Egypte, prov. Fayoum.
 BYKHOV, bg. Rus., 22 l. S. Tchernigov; — *Stavoi*, vl., et *Novo*, bg., à 10 et 14 l. S. Mohilev.
 BYLKAIH, p. vl. Hind., 4 l. S. E. Djounaghor.
 BYQUA, vl. roy. Achanti, 9 l. S. Coumassie.
 BYRA, fort Hindoust., 17 l. N. Gangpour.
 BYR-*Aly*, vg. Arabie, près Médine; — *Ouellen*, vg. du Sahara, 39 l. S. Tripoli.
 BYRAT, p. vl. Hind., 30 l. O. Bhertpour.
 BYRD, vg. en Ohio, 30 l. S. O. Columbus.
 BYRDOL, p. vl. Hind., 10 l. E. Nandourbar.
 BYRON, île, archipel des Mulgraves.
 BYRPOUR, vl. Hind., 20 l. E. Ahmed-abad.
 BYSANAGOR, p. vl. Hind., distr. Tchawal.
 BYSTRAIA, rv. Kamtchatka, coule du N. au S.
 BYSTRIANSKAIA, bg. Russie, 20 l. N. E. Novo-Tcherkask, près la *Bystraid*, rv. de 35 l.
 BYSTRITSA, bg. Russie, 9 l. E. Vilna.
 BYSTRITZ, bg. Bohême, 11 l. S. E. Braun.
 BYTCHOK, bg. Russie, 4 l. N. O. Bogoutchar.

C

(L'orthographe a fait reporter au K ou au Q plusieurs noms que la prononciation pourrait faire chercher au C.)

- CAAMANO, cap côte O. Amér. sep., lat. 55° 29'
 CABA, rv. Guyane, se joint au Negro.
 CABACA, vl. Guinée, Angola, 165 l. E. Loanda.
 CABAILS, peup. des prov. Fez et Constantine.
 GABALARIA, cap côte sept. île Minorque.
 CABALLAR, bg. Esp., 4 l. N. O. Ségovie. Eaux m.
 CABALLAS, port du Pérou, 88 l. S. E. Lima.
 CABANA, bg. Prov. Unies, 5 l. S. Lampa.
 CABANAS, port île Cuba, 12 l. O. la Havane.
 CABANAS, 6 bgs. d'Esp.; 9 l. S. E. Truxillo
 4 l. E. la Corogne; 4 l. E. Carrion; 11 l. E. Burgos; 9 l. E. Tolède; 4 l. E. Villafranca.
 CABANEROS, bg. Esp., 15 l. S. Léon.
 CABANES, bg. Esp., 5 l. N. Castellon de la Plana.

CABANES (les), 3 bgs. Fr. : — 5 l. S. E. Foix ; min. arg. ; — 4 l. N. Gaillac ; — 8 l. O. Rodez.

CABANILLAS, 4 bgs. Esp. : 1 l. Guadalaxara ; 12 l. S. E. Pampelune ; 8 l. S. Soria ; 8 l. N. Madrid.

CABARITA, p. rv. côte S. O. de la Jamaïque.

CABARRAS, cté. Caroline-N. ; ch.-l. *Concord*.

CABARRUBIAS, bg. Esp. , 8 l. S. E. Burgos.

CABASES, bg. Esp. , 10 l. N. O. Tarragone.

CABASSE, vg. Fr. , 61. S. O. Draguignan ; 1,460 h.

CABE, rv. Esp. , coule de San-Juan au Sil.

CABEÇAO, bg. Portug. , 4 l. S. O. Aviz.

CABEÇO de Vide, bg. Portug. , 9 l. E. Aviz.

CABELL, cté. Virginie, partie occidentale.

CABES, golfe côte Barbarie, des îles Kerkeni à Zerbi. — VI. Barbarie, 73 l. S. Tunis.

CABESOS, vl. île Cuba, 17 l. N. Santiago.

CABEZA de Bonda, cap côte mérid. Luçon ; — *del Buey*, vl. Esp. , 16 l. S. E. Badajoz ; 5,300 h. ; — *del Negro*, vl. Prov.-Un., 47 l. O. Potosi ; — *de Vacca*, bg. Esp. , 20 l. S. Badajoz ; — *Messada*, bg. Esp. , 14 l. E. Tolède.

CABEZARADOS, bg. Esp. , 8 l. S. Ciudad-Real.

CABEZAS, vl. île Cuba, 48 l. S. O. la Havane. — Bg. Esp. , 9 l. S. Séville, 1,000 h.

CABEZON, bg. Esp. , 7 l. S. E. Logroño ; — autres 14 l. N. O. et 2 l. N. E. Valladolid ; — *de la Sierra*, bg. , 11 l. S. E. Burgos ; — *de la Sal*, bg. , 9 l. O. Santander.

CABEZUELA, bg. Esp. , 7 l. N. E. Plasencia.

CABI, rv. Nigritie, 60 l. N. E. Timbouctou.

CABIA, bg. Esp. , 2 l. S. O. Burgos.

CABINDE, vl. capit. du roy. En-Goyo, Guinée, 55 l. O. San-Salvador ; port très fréquenté.

CABLE, p. île côte Irlande, 1 l. S. Youghal.

CABO DE CRUZ, promont. côte mérid. Cuba.

CABO-del-Gado, gouv. de Mozambique, composé du groupe des Querimbes ; ch.-l. le fort Ibo.

CABO de San Juan, cap N. E. île Porto-Rico.

CABO-Frio, vl. Brésil, 25 l. E. Rio-Janeiro.

CABO-REDON, bg. Esp. , 5 l. N. E. Burgos.

CABO, vg. état Vermont, 6 l. N. E. Montpellier.

CABOUL, prov. de l'Afghanistan propre, bornée N. O. Balkh, N. E. Turkestan, E. Loughman et Djelat-abad, S. Ghizné, E. Khoragan ; 45 l. du N. au S., 20 l. de l'E. à l'O. ; sol fertile, arrosé par le *Caboul*, rv. qui coule des Brahouiks au Sind, près Attock. *Caboul*, belle ville, capit. de l'Afghanistan, 365 l. E. Ispahan, 535 N. O. Calcutta ; 80,000 h. Gr. commerce.

CABOZA, p. île, Birman, N. de Tanasserim.

CABRA, p. vl. Esp. , 9 l. S. E. Jaen ; — 2 bgs,

même roy. : 11 l. S. E. Cordoue ; 10 l. N. Teruel. — Vg. Nigritie, 4 l. S. Timbouctou.

CABRALIA, port Brésil, 4 l. N. Porto-Seguro.

CABRAS, île S. O. de Luçon, Philippines. — Vg. Sardaigne, 2 l. N. O. Oristano ; 2,600 h.

CABREDO, bg. Esp. 11 l. O. Pampelune.

CABREJAS, 2 bgs. Esp. : 6 l. Cuenca ; 7 l. Soria.

CABRELLA, bg. Portug. , 10 l. E. Sétuval.

CABRERA, île à 31. S. Majorque ; troupeaux. — Rv. Esp. , prov. Léon, se jette Sil ; — 2 bgs. même roy. : 12 l. N. Madrid ; 4 l. O. Guadalax.

CABRERETS, bg. Fr. , Lot, 4 l. E. Cahors.

CABREROS, bg. Esp. , 10 l. N. O. Valladolid ; — autre 6 l. S. Léon.

CABRES, indiens habit. les bords de l'Orénoque.

CABRÈSE, rv. Monomotapa, se jette Manzora.

CABRESPINE, vg. Fr. , 4 l. N. E. Carcassone.

CABRIEL, rv. Esp. , d'Albarracin au Xucar.

CABRIÈRES, vg. Fr. , 6 l. S. E. Avignon.

CABRIES, vg. Fr. , B.-du-Rhône, 3 l. S. O. Aix.

CABRILLAS, bg. Esp. , 12 l. S. O. Salamanque.

CABRIS, vg. Fr. , Var, 1 l. Grasse ; 1,800 h.

CABUS-Terre, distr. N. E. île S. Christophe.

CACABELLOS, p. vl. Esp. , 2 l. E. Villafranca.

CACAMO, île côte S. Anatolie ; — port très vaste Anatolie, 4 l. N. E. île Castel Rosso.

CACAPON, rv. en Virginie, cté. Hardy.

CACCAMO, vl. Sicile, 7 l. O. Palerme ; 6,400 h.

CACCAYONE, bg. Naples, 1 l. S. O. Agnone.

CACCIA, cap côte O. Sardaigne, 4 l. O. Alghero. — Canton Corse, arrond. Corte. *Càstifao*, ch.-l.

CACELLA, bg. Portug. , 2 l. E. Tavira.

CACERES, vl. Esp. , 53 l. S. O. Madrid ; 8,000 h. — VI. Colombie, 23 l. S. Sta.-Fé-Antioquia.

CACHEMYRE, prov. la plus sept. de l'Hindoustan, soumise aux Afghans, bornée N. Petit-Tibet, E. Ladak, S. et O. Lahore ; étend. 40 l. sur 20. Pays très fertile ; 600,000 h. ; schalls renommés. CACHEMYRE ou *Kachmyr* capit., 130 l. E. Caboul ; 200,000 h.

CACHENA, roy. du Soudan, à l'E. du Timbouctou, dont il est tributaire, au S. de Sahara. *Cachena*, capit., 310 l. S. O. Mourzouk, 250 l. S. E. Timbouctou. Nègres mahométans ; grand commerce avec le Fezzan.

CACHEO, colonie portugaise, Sénégalie, 97 l. S. St.-Louis ; 15,000 h. Or, ciré, ivoire.

CACHERLACOTTA, vl. Hind., 52 l. E. Adoni.

CACHIAS, vl. Brésil, 65 l. S. Saint-Louis.

CACHIBONA, rv. de la Dominique, Antill.

CACHIMAYO, rv. Prov.-Unies, source près Aranpanga, embouch. Pilcomayo; 110 l. long.
 CACHANGAS, tribu Afr., au N. des Cassanges.
 CACHOEIRA, vl. Brésil, 27 l. N. O. San Salvador.—Bg. Brésil, 72 l. N. E. Villa-Boa; — autre 38 l. N. O. Portalgère.
 CACONDA, établis. Portug., roy. Benguela.
 CACONGO, roy. Guinée inf. borné N. Loango, E. Congo, S. En-goyo, O. Océan. *Kingelé*, capit.
 CACOSIN, vl. île Cuba, 18 l. N. O. Santiago.
 CACULO, vl. roy. Satadou, Afr., 25 l. S. Galam.
 CACURI, vg. Naples, 8 l. N. O. Cotrone.
 CADALEN, bg. Fr., 4 l. S. O. Alby; 1,600 h.
 CADALSO, deux bgs. Esp.: l'un 21 l. N. O. Caceres; l'autre 12 l. N. O. Tolède.
 CADAQUES, bg. marit. Esp., 12 l. N. E. Gironne.
 CADAVAL, deux bgs. Portug.: l'un 5 l. N. O. Torres-Vedras; l'autre 5 l. E. Villa Real.
 CADAVEDO, vg. marit. Esp., 11 l. N. O. Oviedo.
 CADBURY, vg. Angl., 2 l. Wincanton; 1,000 h.
 CADDER, vg. Ecosse, 2 l. N. Glasgow.
 CADDINGTON, vg. Angl., 61 l. N. O. Hertford.
 CADELAC, vg. Fr. 9 l. S. St.-Erieuc; 1,300 h.
 CADEMARIO, vg. Suisse, 2 l. N. O. Lugano.
 CADEN, vg. Fr., 7 l. E. Vannes; 2,320 h.
 CADENET, bg. Fr., 11 l. S. E. Avignon; 2,450 h.
 CADEREITA, p. vl. Mexique, 27 l. N. Mexico.
 CADEROUSSE, vl. Fr., 4 l. N. Avignon; 2,800 h.
 CADIAC, vg. Fr., 101. S. O. Tarbes. Eaux min.
 CADIÈRE (la), vl. Fr., Var, 31 l. N. O. Toulon.
 CADILLAC, vl. Fr., 7 l. S. E. Bordeaux; 1,300 h.
 CADIMA, bg. Portug., 6 l. O. Coïmbre.
 CADINANOS, bg. Esp., 14 l. N. E. Burgos.
 CADIX, CADIZ, vl. forte Esp., Andalousie, sur une baie de la Méditerranée, 20 l. S. O. Séville, 110 l. S. O. Madrid; évêché; 70,000 h. Port vaste, défendu par plus. forts, et très commercant. Huile, vins, fruits secs, sel. La ville est bien bâtie; édifices remarquables.
 CADIZ, vl. de l'Ohio, ch.-l. cté. Harrisson, 39 l. E. Columbus.—Vl. île Cubagua, 8 l. Cumana.
 CADOLZBURG, bg. Bav., 4 l. O. Nuremberg.
 CADORE, bg. roy. Lomb.-Vénitien, 8 l. N. E. Bellune; 1,600 h. Patrie du Titien.
 CADOSERA, bg. Esp., 9 l. N. O. Badajoz.
 CADOUIN, vg. Fr., Dordogne, 7 l. E. Bergerac.
 CYDREYTA, bg. Esp., 9 l. S. Pampelune.
 CADRON, vg. en Arkansas, 10 l. N. O. Arkopolis.
 CAEN, vl. Fr., chef-lieu et préfet. du départ. Calvados, 31. de la Manche, 55 l. O. Paris; cours roy. et d'assises; tribunaux; chef-l. de

la 14^e divis. milit.; collège roy. faculté des lettres et sciences; biblioth., institutions, etc.; 37,240 h. Industrie manufacturière très active en toiles, cotons, laines, etc. Patrie de Malherbes, Segrais, Tannegui-Lefèvre, Malflatre.
 CAERLAVEROCK, vg. Ecosse, cté. Dumfries.
 CAERLÉON, anc. vl. Angl., 21 l. N. E. Bristol.
 CAERMARTHEN, cté. partie S. principauté Galles, Anglet., borné N. Cardigan, E. Brecknock et Glamorgan, O. Pembroke, S. baie de Caermarthen; environ 16 l. long. sur 7; 90,000 h. Sol très fertile; laines. *Caermarthen*, ch.-l., 68 l. O. Londres; 8,900 h. Commerce.
 CAERNARVON, cté. Anglet., partie N. Galles; borné O., S. et N. mer d'Irlande, E. cté. Denbigh; env. 16 l. long. sur 4; pays mtgneux; pâturages; pêche. *Caernarvon*, ch.-l., 85 l. N. O. Londres; 4,600 h.; port très commercant.
 CAERPHILLY, vl. Galles, 10 l. S. E. Nearth.
 CAERWENT, vg. Angl., 5 l. S. O. Monmouth.
 CAERWYS, vl. princ. Galles, 6 l. N. O. Chester.
 CAES, une des îles Ste.-Marie; Portug., 1 l. Faro.
 CÆSAR, vg. Et.-U., Ohio, 19 l. S. O. Columbus.
 CAFADARDJI, bg. Romélie 30 l. S. Ghiustendil.
 CAFABTOU, vg. Turq. As., 5 l. S. O. Mardin.
 CAFFA, prov. partie S. O. de l' Abyssinie.
 CAFFAGIOLO, vg. Toscane, 6 l. N. E. Florence.
 CAFOUSES, peuple du Brésil, prov. Para.
 CAFRÉRIE, grande contrée de l'Afr. mérid., bornée E. Mozambique, S. E. Océan, S. O. Cap de Bonne-Espérance et Hottentots, N. nations peu connues. Divisée: au S. E. *Caférie propre*, S. O. Bejjouanas, N. O. Barrolous, N. E. Monomotapa. Etendue approximative de 450 l. sur 225.—La *Caférie propre* est comprise entre 23° 30' et 33° 30' lat. S.; et entre 24° 20' et 31° 30' long. E.—Rvs. princ.: le Masumo et le Lorenzo-marquez. Pays très fertile; or, fer; animaux féroces. Les indigènes sont grands et bien faits, partagés en tribus: indépendans et braves.
 CAFZA, vl. Barbarie, 72 l. S. O. Tunis.
 CAGAYAN, une des Soulou, N. E. de Bornéo.
 CAGGIANO, vl. Naples, Principauté-Citér.
 CAGLI, p. vl. Et. Rom., 5 l. S. Urban; 2,000 h.
 CAGLIARI, vl. capit. de la Sardaigne, et ch.-l. de la division du *Cap Cagliari*, qui compr. la partie méridion. de l'île, sur le golfe même nom; 35,000 h. Résid. d'un vice-roi; archev.; univers.; bon port. Gr. comm. vins, huiles, sel.
 CAGNANO, vl. Naples, mont Gargano, 3,500 h.

CAGNES, vg. Fr., Var, 4 l. E. Grasse.
 CAGNY, vg. Fr., Somme, près Amiens.
 CAGUAN, vl. Nlle-Grenade, 40 l. S. Santa-Fé.
 CAGUAY, port côte S. de la Jamaïque.
 CAGUAYAN, vl. côte N. O. île Mindanao. —
 Vl. et prov. partie N. île Luçon.
 CAGURRIA, vl. Esp., 6 l. N. O. Calahorra.
 CAHABON, vl. Mexique, 9 l. O. Vera-Paz.
 CAHAWBA, vl. capit. de l'état d'Alabama, et
 ch.-l. du été. Dallas, au confluent du *Cahaw-
 ba* avec l'Alabama; 26 l. N. E. St.-Stéphens.
 —Cté., au centre d'Alabama.—*Cahawba* fall,
 p. vl. Louisiane, 70 l. Nlle-Orléans.
 CAHAYAGO, une des îles Philippines.
 CAHETE, vl. Brésil, 13 l. N. O. Villa-Rica.
 CAHIR, bg. Irlande, 3 l. O. Clonmell.
 CAHLORE, district Hind.; *Belaspour*, capit.
 CAHNAWAGA, vl. New-York, 14 l. O. Albany.
 CAHOKIA, vl. Mississipi, ch.-l. du été. St.-Clair.
 CAHORS, vl. Fr., capit. de l'anc. Quercy, ch.-
 l. et préf. du Lot, 153 l. S. S. O. Paris; tribun.;
 évêché; 12,000 h. Académie, collège; comm.
 vins, eaux-de-vie. Patrie de Marot, Murat.
 CAHUSAC, bg. Fr., 4 l. O. Alby. Tarn; —
 autre, Lot-et-Garonne, 9 l. N. E. Marmande.
 CAI, vl. et princip. île Nippon, Japon.
 CAIAME, rv. Pérou, se jette Amazones.
 CAICURU, hg. de la Guyane espagnole.
 CAIDEEH, vl. Tatarie, 52 l. S. E. Boukhara.
 CAIFFA, port Palestine, 5 l. S. Acre.
 CAI-FONG-FOU, vl. capit. de la prov. Honan,
 Chine; 135 l. S. Péking.
 CAIGURRAN, baie côte E. Luçon, Philippines.
 CAI-KIEM, vl. Chine, 17 l. N. O. Tchao King.
 CAILACK, cap., Ecosse, cté. Ross.
 CAILHAU, bg. Fr., Aude, 5 l. N. O. Limoux.
 CAILLÈRE, bg. Fr., 9 l. E. Bourbon-Vendée.
 CAILIOMA, vl. Pérou, 17 l. N. E. Arequipa.
 CAILLY, bg. Fr., Seine-Inf., 4 l. N. Rouen;
 — autre, Eure, 2 l. O. Gaillon.
 CAIMANS, 3 p. îles, 55 l. N. O. la Jamaïque.
 CAIMBETOUR, distr. de l'Hindoust., borné
 N.-Maïssour, S. Dindigol, E. Salem, O. Mala-
 bar; étend. 17 l. sur 15. Sol fertile. *Caimbe-
 tour*, ch.-l., 35 l. E. Calicut.
 GAIMENI, 3 p. îles pr. Santorin, Archipel.
 CAI-PING, vl. Chine, prov. Pe-tche-li.
 CAIQUES, îles entre St.-Domingue et Lucayes.
 CAIRE, AL CAHIRAH, vl. capit. de l'Égypte,
 à 361 S. de la Méditerr., près la rive E. du Nil;
 300,000 h., arabes, coptes, arméniens, etc.;

4 l. de tour, 31 portes, 300 mosquées, etc. Bazars
 khans, etc. Résid. du pacha. Comm. considér.
 avec Europe, Asie, Afrique.—VIEUX CAIRE,
 à 1 l. du Caire; antiquités, mosquées. Résid.
 du patriarche de l'église copte.
 CAIRNEY, vl. Ecosse, 3 l. O. Aberdeen.
 CAIRGORM, mtg. Ecos., 11 l. E. Fort-Augustus.
 CAIRO, p. vl. Piémont, 10 l. N. E. Mondovi;
 4,000 h. —Eg. Et. Sardes, près la Gogna. —
 Trois vgs. Et.-Unis: l'un en Illinois, cté.
 Alexander; l'autre, New-York, 4 l. N. O. Cats-
 kill; le 3^e en Tennessee, 10 l. Nashville.
 CAIRSTON, une des îles Orcades.
 CAISSARGUES, vg. Fr., 1 l. S. Nîmes.
 CAISTON, vg. Anglet, 8 l. N. Lincoln.
 CAITHNESS, cté. le pl. sept. d'Ecosse, borné
 N. détroit Pentland, O. cté. Sutherland, E. et S.
 mer d'Allemagne; étend. 131. sur 6; pays mon-
 tueux; blé; gibier; 23,000 h. *Wick*, ch.-l.
 CAIX, bg. Fr., 5 l. S. E. Amiens.
 CAI-YUEN, vl. Mandchourie, 40 l. S. Chin-Yang.
 CAJARC, bg. Fr., 4 l. S. O. Figeac; 1,900 h.
 CAJAZZO, vl. Naples, 31 l. N. E. Capoue; 2,770 h.
 CALAA, vl. roy. Alger, 21 l. O. Tremeccen.
 CALABAGH, vl. Afghaniist., 50 l. E. Candahar.
 CALABAR (LE VIEUX), rv. et territ. Guinée,
 Côte-des-Esclaves.—CALABAR (*le Nouveau*),
 vl. et rv. du roy. Bénin; comptoir hollandais.
 GALABOZO, vl. Colombie, 56 l. S. Caraccas.
 CALABRE, gr. prov. Italie, formant la part.
 mérid. du roy. de Naples, séparée de la Sicile
 par le détroit de Messine; bornée E., O. et S.
 Méditerranée, N. prov. Basilicate. Sol très
 fertile, sujet aux tremblem. de terre; mines
 or, argent. Les Apennins la travers. d'E. à O.,
 et la partagent: 1^o en *Calabre citérieure*,
 34 l., 2/8 h.; *Cosenza*, capit.; 2^o en *Calabre*
ultérieure 1^{re}, capit. *Reggio*, et *Calabre ultér.*
II^e, capit. *Catanzaro*; ensemble 420,000 h.
 GALABRITTA, vl. Napl., 31 l. E. Acerno; 2,160 h.
 GALA-DULCYRA, port île Gozzo, près Malte.
 GALAF, bg. Esp., 19 l. E. Lérida.
 GALAFIGUER, port côte mérid. Majorque.
 GALAFOI, une des îles des Amis.
 CALAGDO, vl. côte orient. île Magindanao.
 CALAGINEHRA, p. île pr. la côte Sardaigne.
 CALA-HINDEH, vl. Hind., 52 l. O. Kottack.
 CALAHORRA, vl. évêscop. Esp., V.-Castille,
 28 l. E. Burgos; 4,000 h. Patrie de Quintilien.
 CALAIS, vl. forte Fr., Pas-de-Calais, 65 l.
 N. Paris, 7 l. S. E. Douvres; 7,700 h.; trib.

- de commerce, préf. de police; port très fréquenté par les traversées journalières. d'Anglet. en Fr., et *vice versa*. Gr. comm.; pêche consid.
- CALAIS (St.), p. vl. Fr., sous-pref. Sarte; 10 l. E. du Mans; 3,800 h. Serges, coton. — Bg. même roy., 8 l. N. E. Mayenne.
- CALAIS, 2 vgs. Etats-Unis: l'un 3 l. N. E. Montpellier; l'autre 12 l. N. E. Machias.
- CALAMENA, vl. Naples, 12 l. O. Otrante.
- CALAMIANES, îles archipel des Philippines, entre Mindoro et Palaoan; possess. espagn.
- CALAMINE, p. île, Archipel, entre Lero et Co.
- CALAMITTA, mtgne île d'Elbe. Mine argent.
- CALAMO, p. île au N. E. de Teaki, îles Ioniennes.
- CALANCA, vallée Suisse, cant. des Grisons.
- CALANDA, bg. Esp., 4 l. S. O. Alcœuz.
- CALANTA, île côte S. Luçon, Philippines.
- CALANY, vl. île Ceylan, 2 l. N. E. Colombo.
- CALAPAN, vl. côte N. Mindoro, Philippines.
- CALAPETEN, île côte S. Ceylan. [Dominique].
- CALAROGA, vg. Esp., distr. Osma. Patrie de St. CALAROSSA, vl. Naples, 10 l. N. Manfredonia.
- CALA-SCILENDI, port île Gozzo, près Malte.
- CALASPARRA, bg. Esp., 14 l. N. O. Murcie.
- CALATA-BELOTA, vl. et rv. Sicile, 2 l. Sacca.
- CALATA-FIMI, vl. Sicile, 11 l. E. Trapani.
- CALATA-GIRONE, vl. Sicile, 11 l. S. O. Catane.
- CALATASIBETTA, vl. Sicile, 15 l. O. Catane.
- CALATAYUD, gr. vl. Esp., 15 l. S. Saragosse; 9,000 h. Vins, huiles. Patrie Martial, Gratien.
- CALATRAVA, vl. Esp., N.-Castille, 36 l. S. Madrid; ch.-l. de l'ordre des chev. de Calatrava.
- CALAU, vl. Pruss., gré. Francfort sur l'Oder.
- CALAU, îles au S. E. des Célèbes.
- CALAVENTURA, p. îles, côte du Péguo, Asie.
- CALAVERA, bg. Esp., 13 l. N. E. Léon.
- CALAVITA, vl. côte N. Mindanao, Philippines.
- CALAVON, p. rv. Fr., Vaucluse, emb. Durance.
- CALAWANY, vl. côte N. E. de Sumatra.
- CALAYAN, île la pl. sept. des Babuyan.
- CALAZETE, p. vl. Esp., 10 l. N. O. Tortose.
- CALBACHE, cap côte occid. île Porto-Rico.
- CALBE, p. vl. Et. Pruss., 7 l. S. Magdebourg; 5,600 h.; — autre même roy., 31. S. O. Stendel.
- CALBERGAH, vl. Hind., 23 l. S. Beyder.
- CALBIGA, vl. côte O. Samar, Philippines.
- CALBITZ, p. vl. Saxe, distr. d'Oschatz.
- CALBONGOS, peup Guinée, sur eSan-Benito.
- CALBUCO, une des îles Chiloe; 3,300 h.
- CALCA, vl. côte occid. de l'île Bornéo.
- CALCAR, vl. Et. Pruss., 21. S. E. Clèves; 1,500 h.
- CALCASIU, rv. Louisiane, se j. golfe Mexique.
- CALCA-Y-LARES, vl. et distr. Pérou, 51. Cuzco.
- CALCIANA, bg. Naples, 61. S. Acerenza.
- CALCINAIA, vl. Toscane, 4 l. E. Pise.
- CALCINATO, bg. roy. Lomb.-Vénit., 4 l. E. Brescia; 3,000 h.; — autre 2 l. S. E. Bergame.
- CALCIO, bg. Lomb.-Vénit., 5 l. O. Brescia.
- CALCUTTA, ou *Fort-William*, vl. Hindoust., capit. de la présidence et de la prov. de Bengale, résidence du gouverneur-général des possessions anglaises dans l'Inde; sur l'Hougly, à 36 l. de la mer; 700,000 h., européens et hindous. Cour de justice; évêché; société savante, collèges; commerce considérable.
- CALDAO, rv. Portug., embouch. près Sétival.
- CALDAS, bg. Esp., 1 l. Oviédo; bains; — *ada Raynha*, vl. Portug., 5 l. E. Peniche; bains.
- CALDAS, deux bgz. Esp., à 2 et 4 l. N. E. Castelbranco; — *de Gerez*, bg. Portug., 1 l. Montalegre; — *del Rey*, p. vl. Esp., 7 l. Santiago; — *de Monbu*, bg. Esp., 5 l. N. Barcelone.
- CALDECOT, vg. Anglet., près Chepstow.
- CALDEIRAO, mtg. Portug., entre l'Alentejo et les Algarves. Mines argent, cuivre, fer, etc.
- CALDEN, vg. Hesse, 1 l. Grebenstein. — Vg. Bavière, distr. Gronenbach.
- CALDENASCH, vg. Tyrol, cercle de Trente.
- CALDER, rv. Anglet., cté. York. — Vg. Ecosse, 2 l. S. Nairn; — autre 4 l. O. Edinbourg.
- CALDERA, port du Chili, 4 l. N. Copiapo.
- CALDERN, bg. Tyrol, près Brixen. Vins.
- CALDEROLA, p. vl. Et. Rom., 7 l. O. Fermo.
- CALDERONE, 3 pet. îles, 5 l. S. Candie.
- CALDIERA, mont d'Illyrie, Alpes Carniques.
- CALDIERO, vg. Ital., 3 l. E. Verone. Eaux m.
- CALDOGNO, vg. Lomb.-Vén., prov. Vicence.
- CALDWELL, vg. Et.-U., ch.-l. du cté. Warren, 24 l. N. Albany. — Vg. New-Jersey, cté. Essex; 2,500 h. — Vg. Tennessee, cté. Franklin.
- CALEDON, établis. angl., à 60 l. E. du Cap, Afriq. mérid. — Baie côte N. Nlle.-Hollande.
- CALEDONIA, cté. Et.-Unis, en Vermont; 19,000 h. *Danville*, ch.-l. — Vl. New-York, 6 l. N. E. Batavia; 2,360 h. Sources min. — Port sur la côte N. E. de l'isthme Darien.
- CALÉDONIE (Nlle.-), gr. île océan Pacifique, à l'E. de la Nlle.-Hollande, à l'O. des Nlles.-Hébrides; étend. 90 l. sur 18. Cannibales.
- CALELLA, p. vl. Esp., 5 l. N. E. Mataro; 2,400 h.
- CALEMBERG, principauté du Hanovre, bornée N. Lünebourg, E. Hildesheim, S. Brunswick, O. Lippe-Detmold et Schauenbourg; 139,230 h. Sol montagn., peu fertile. *Hanovre*,

ch.-l. — VI. Saxe, cercle Erzegebirge. — Vg.
Et. Pruss., 1 l. S. Warbourg.
CALENDASCO, bg. Italie, 2 l. S. Plaisance.
CALENZANA, vl. Corse, pr. Calvi; 2,000 h.
CALEPIO, bg. Italie, 5 l. E. Bergame.
CALF, île Anglet., etc. Westmoreland.
CALF-PASTURE, rv. Et.-Unis, en Virginie.
CALHETA, vl. et rv. île Madère.
CALHUCO, vl. Chili, 74 l. S. Valdivia.
CALI, vl. Colombie, 36 l. E. Popayan.
CALIAN, p. vl. Fr., 5 l. N. Draguignan.
CALIANAPOUR, vl. Hind., 141 l. N. O. Mangalor.
CALIANO, bg. Tyrol, 3 l. S. Trenté.
CALIBONG, vl. côte sept. île Java.
CALICOUTA, vl. Hind., 8 l. N. O. Gangam.
CALICOYLAN, vl. Hind., 30 l. N. O. Travancor.
CALICUT, vl. Hind., capit. du Malabar, 198 l. S. O. Bombay; 30,000 h. Premier port de l'Inde visité par les Europ. Coco, bétel, poivre, etc.
CALIFORNIE (Vlle.-), prov. du Mexique, forme une péninsule, bornée O. et S. Océan, E. *golfe de Californie*; tient au continent, au N., par la Nlle.-Californie; long. environ 280 l. sur 10 à 40 de large. Sol généralement aride, traversé du N. au S. par une chaîne de htes. mtnes; quelques plaines fertiles; froment, raisin; chevaux; pêche de perles, 9,000 h.; la plupart sauvages. *Loreto*, chef-lieu.
CALIFORNIE (Nlle.-), prov. du Mexique, s'étend de l'isthme de la Vlle.-Californie à la Nlle.-Albion, le long de l'océan Atlant.; env. 170 l. sur 12; climat doux; sol fertile, bien arrosé; nomb. gibier; 16,000 h. *Monterey*, ch.-l.
CALIG, vl. Esp., 3 l. N. Península; 2 400 h.
CALIGNANA, vl. Istrie, 15 l. S. Trieste.
CALILNIA, vl. et prov. île Luçon, Philippines.
CALINACRON, cap côte sept. Anatolie.
CALINASSE, une des îles des Navigateurs.
CALINDJER, vl. Hind., 34 l. S. O. Allah-abad.
CALIPARI, rv. Naples, emb. golfe Squillace.
CALISSIN, cap Arabie, vis-à-vis le cap Ara.
CALIFONDO, rv. île Java, embouch. côte S.
CALITRI, vl. Napl., 15 l. S. E. Bénévnt; 4,500 h.
CALIX, vl. Suède, 9 l. O. Tornea, sur la *Calix*. — *Calix-Ofver*, vl. Suède, 20 l. N. O. Tornea.
CALIZZANO, bg. Piémont, près Ceva.
CALKEN, vl. Pays-Bas, Brabant; 3,900 h.
CALLA-CALLA, rv. Chili, se j. dans la Valdivia.
CALLABASH, baie, Jamaïque, côte mérid.
CALLAC, bg. Fr., 5 l. S. O. Guingamp.
CALLAGHAN, vg. Virginie, etc. Bath.

CALLAH, vl. roy. Alger, 16 l. E. Oran. Tapis.
CALLAND, vg. Pennsylv., etc. Pittsylvania.
CALLANT'S Oog, vg. Holl., 6 l. N. O. Alkmaer.
CALLAO, vl. marit. Pérou, 2 l. Lima, auquel elle sert de port; 5,000 h. Comm. considérable.
CALLAS, p. vl. Fr., 2 l. N. Draguignan; 2,100 h.
CALLA-SUSUNG, vl. île Bouton, Moluques.
CALLE (la), fort roy. Alger, 12 l. E. Bona.
CALLEN, bg. Irlande, 3 l. S. Kilkenny; 2,230 h.
CALLENDER, vl. Ecosse, 10 l. O. Perth.
CALLENHARDT, vl. Et. Pruss., pr. Lippstadt.
CALLIANY, vl. et distr. Hind., 26 l. O. Beyden.
CALLIANO, vl. Et. Sardes, pr. Casale; 2,340 h.
CALLIAQUA, vl. côte S. O. île St.-Vincent.
CALLIES, vl. Et. Pruss., 21 l. S. Coslin; 2,200 h.
CALLIGRAY, une des îles Hébrides.
CALLINGTON, p. vl. Angl., 4 l. S. Launceston.
CALLNBERG, vl. Et. Pruss., pr. Lichtenstein.
CALLOO, fort, Pays-Bas, 2 l. O. Anvers; 1,900 h.
CALLOSA, vg. Esp., 2 l. N. E. Orihuela; 3,200 h.
CALLUCA, vl. Diarbékir, 19 l. N. O. Kerkisieh.
CALMAR, préfecture de Suède, prov. Gothland; bornée N. Linkoping, E. Baltique, S. Bleking, O. Kronoberg; 136,300 h. *Calmar*, ch.-l., 72 l. S. S. O. Stockholm; 4,300 h. port sur le *détroit de Calmar*, qui sépare l'île Oeland de la côte. Evêché, académie; château-fort; — vg. à 1 l. de cette ville.
CALMEZ, promont. côte occid. mer Rouge.
CALMICER, vl. Hind., 59 l. N. E. Hayderabad.
CALMIDE, bg. Fr., 4 l. E. Bergerac.
CALMINA, gr. vl. du Dahomey, Afr.; 15,000 h.
CALMONT, bg. Fr., 8 l. S. Toulouse, Haute-Garonne; — autre, Aveyron, 4 l. S. Rodez.
CALMOUKS. Voyez *Kalmoukie*.
CALMOUTIER, bg. Fr., 2 l. E. Vesoul.
CALN, 2 vgs. Pennsylvanie, etc. Chester.
CALNE, vl. Anglet., 6 l. E. Bath; 3,460 h.
CALOFARO, le *Charibde* des anciens, gouffre dans le golfe de Messine, Italie.
CALOGERO, vl. Sicile, 10 l. E. Mazzara. — Cap côte de Sicile, 4 l. E. Lentini.
CALOIERA, p. île de l'Archipel, 5 l. S. Andro.
CALOLIMNO, p. île mer Marmara.
CALONI, vl. île de Metelyn, Archipel.
CALORE, rv. Naples, de Pagnolo au Sabato.
CALOTA, vl. Colombie, 32 l. S. E. Popayan.
CALPE, vl. Esp., 5 l. S. Denia; — cap même roy. *détroit Gibraltar*, sur l'océan Atlantique.
CALPENTINE, vl. côte occid. île Cyllau.
CALPINY, une des îles Laquedives.

- CALTANISSETTA, une des sept prov. de la Sicile, au centre de l'île; 156,000 h. *Caltanissetta*, ch.-l., 23 l. S. E. Palerme; 5,500 h.
- CALTRANO, vg. Lomb.-Vén., prov. Vicence.
- CALUKALA, rv. de l'Angola, Afrique.
- CALUMAZEE, rv. du Michigan, Et.-Unis.
- CALUMPAN, vl. côte occid. île Luçon.
- CALUSO, j. vl. Piémont, 2 l. Chivasso; 2,860 h.
- CALUTO, vl. Colombie, 28 l. N. Popayan.
- CALVADOS, dép. de France, borné N. Manche, O. dép. de la Manche, E. Eure, S. Orne; superf. 286 l. c.; 506,000 h. Arrosé par Orne, Dive, Touque; le sol produit grains, colza, pastel, etc.; riches pâturages; comm. considér. en cidre, beurre; houille, marbre, etc. Divisé en 6 arrond. : *Caen*, ch.-l.; Bayeux, Falaise, Lisieux, Pont-l'Évêque, Vire. XIV^e div. milit.; ressort cour roy. Caen. Élit sept députés. — Rocher sur la côte de ce dép. au N. de Bayeux.
- CALVAIRE, ou *Golgotha*, montagne de Jérusalem; — ou mont *Palézien*, à 1 l. O. Paris.
- CALVANA, haute mont. du duché de Toscane.
- CALVARRASA, bg. Esp., 2 l. E. Salamanque.
- CALVER, vl. Angl., 4 l. Chesterfield.
- CALVERA, gr. bg. Naples, prov. Basilicate.
- CALVERLEIGH, vl. Anglet., 2 l. N. E. Bradford.
- CALVERT, cté. en Maryland; 8,000 h. *Prince-Frédéric*, ch.-l. — Une des îles Mulgraves.
- CALVI, vl. forte Corse, sous-préfet., 16 l. N. Ajaccio. Port sur le *golfe de Calvi*; 2,000 h. — Pet. ville Naples, 3 l. N. Capoue; évêché.
- CALVIRE, vg. Fr., 1 l. N. Lyon, Rhône.
- CALVISANO, vl. Lomb.-Vén., 5 l. S. E. Brescia.
- CALVISARTO, vg. Lomb.-Vén., pr. Brescia.
- CALVISSON, vl. Fr., 3 l. N. Nîmes; 2,400 h.
- CALVIZZANO, vg. Italie, pr. Naples, 2,200 h.
- CALVO, le pl. lit. sommet du Gargano, Naples.
- CALVOERDE, bg. duché Brunswick, s. l'Ohre.
- CALW, vl. Wurt., 6 l. S. E. Stuttgart; 3,600 h.
- CALYMERE, cap à l'extrém. S. du Karnatic.
- CALYSSIND, rv. Hindoust., prov. Adjemyr.
- CALZADA, p. vl. Espag., 14 l. O. Burgos; 5,600 h.; — bg. même roy., 18 l. N. Truxillo.
- CALZADILLA, bg. Esp., 5 l. S. Salamanque.
- CAM, 2 rvs. Angl.: l'une traverse Cambridge, se jette Ouse; l'autre se jette Saverne. — Vg. Angl., pr. Dursley. — Une des îles Vierges.
- CAMACO, bg. île Candie, 6 l. O. Settia. — Bg. Turq. Eur., 5 l. S. E. Volo.
- CAMALDOLI, vg. Toscane, 10 l. E. Florence.
- CAMANA, vl. et distr. Pérou, 25 l. O. Aréquipa.
- CAMANAR, p. vl. Anatolie, 5 l. E. Lampsaki.
- CAMARADE, bg. Fr., 4 l. N. St.-Gérons, Ariège.
- CAMARAN, île très fert. côte Arabie, m. Rouge.
- CAMARANA, vl. Sicile, côte mérid.
- CAMARASA, vl. Esp., 3 l. N. E. Balaguer.
- CAMARATA, vl. Sicile, Val de Mazzara.
- CAMARÈES, rv. Afrique, roy. Benin.
- CAMARÈS, bg. Fr., 4 l. S. St.-Affrique; 1,640 h.
- CAMARET, vg. Fr., Vaucluse, 2 l. E. Orange. — autre, Finistère, 3 l. S. Brest.
- CAMARGOS, vl. Brésil, 14 l. N. E. Villa-Rica.
- CAMARGUE, îles Fr., près les embouch. du Rhône; nombreux pâturages.
- CAMARINES, prov. la pl. mérid. de l'île Luçon, Philippines; 22,000 h. *Nueva-Caceres*, capit.
- CAMARIOCA, vl. Cuba, 6 l. E. la Havane.
- CAMAROENS, rv. de la Guinée supérieure.
- CAMARON, cap côte de Honduras, Amér.
- CAMARONES, rv. Afr., coule entre Guinée et côte Biafra. — Rv. et baie Patagonie.
- CAMBAT, pays Abyssinie, extrémité mérid.
- CAMBARA, vl. île Nippon, 16 l. S. O. Nigata.
- CAMBAYE, vl. du Goudjerate, Hindoust., 86 l. N. Bombay, sur le *golfe de Cambaye*; 150,000 h., Commerce indigo, salpêtre, etc.
- CAMBE, bg. Fr., 5 l. O. Bayeux, Calvados.
- CAMBELLO, vl. côte occid. île Ceram.
- CAMBERG, p. vl. duché Nassau, pr. Schwalbach; 1,200 h. — Vg. Bahème, cercle de Tabor.
- CAMBERNON, vg. Fr., 1 l. N. E. Coutances.
- CAMBERWELL, vg. Anglet., 1 l. S. Londres.
- CAMBIANO, vl. Piémont, prov. Turin; 2,400 h.
- CAMBIO, bg. Piémont, 3 l. E. Valenza.
- CAMBO, bg. Fr., 3 l. S. E. Bayonne; 1,200 h.
- CAMBODJE, ou *Don-Nai*, royaume d'Asie, forme la partie S. O. de l'empire d'An-nam, entre 10° et 15° lat. S.; borné N. Laos, E. Cochinchine et Tsampa, O. Siam, S. mer de Chine; environ 185 l. du N. au S., 120 de l'E. à l'O. Pays très fertile; climat brûlant; 1,000,000 hab., peu industrieux. *Cambodje*, ou *Eeuvoc*, capit., à près de 100 l. de la mer. —
- CAMBODJE, ou *Mi-Con*, rv. Asie, qui traverse l'Yun-nan, le Lao, le Cambodje, se jet. mer de Chine. — Pointe la pl. mérid. du Cambodje.
- CAMBONE, bg. Fr., Gironde, 3 l. E. Castres.
- CAMBORN, vl. Anglet., 4 l. O. Truro.
- CAMBRAY, vl. archiépisc. Fr., anc. capit. du *Cambresis*; sous-préf. dép. du Nord, sur l'Escaut, 15 l. S. Lille. 43 l. N. E. Paris; 14,000 h. Tribun.; citadelle très forte. Toiles renomm.; filatures; mégisserie, clouter. Patrie Fénelon.

- CAMBRAY, vg. New-York, cté. S.-Lawrence.
 CAMBREMÉR, bg. Fr., 7 l. S. O. Pont-l'Évêque.
 CAMBRIA, cté. Pennsylv., *Ebensburg*, ch.-l.; —
 vl. de ce cté. — Vg. New-York, cté. Niagara.
 CAMBRIDGE, cté. d'Anglet, borné N. Lincoln
 et Norfolk, E. Suffolk, S. Essex et Hertfort;
 O. Huntingdon, Bedford et Northampton,
 étend. 181. sur g; fertile au S. et à l'E.; au N.
 marécages; 101,000 h. *Cambridge*, ch.-l., 17 l.
 N. E. Londres; 11,000 h. Université célèbre.
 CAMBRIDGE, vls. et vgs. Etats-Unis: — vl.
 Massachusetts, 1 l. O. Boston; 2,400 h.; univer-
 sité, bibliothèque; — vg. New-Hampshire, 35
 l. N. E. Concord; — vg. en Vermont, 7 l. N. E.
 Burlington; — vl. New-York, 12 l. N. E.
 Albany; 6,750 h.; — vl. Caroline-Sud, 27 l. N. O.
 Columbia; — vl. Ohio, ch.-l. du Guernsey, 29 l.
 Columbus; — vl. Maryland, ch.-l. du Dorches-
 ter, 5 l. S. Easton; — vg. à 2 l. N. Boston.
 CAMBRILLA, p. vl. Esp., 4 l. O. Tarragone.
 CAMBRIN, bg. Fr., Pas-de-C., 31 l. O. Béthune.
 CAMBRITS, port Esp., 4 l. S. O. Tarragone.
 CAMBRON, vl. Pays-Bas, 3 l. Mons.
 CAMBUR, vl. marit. Dalmatie, cercle Cattaro.
 CAMBURG, vl. Saxe, près Jena; 1,405 h.
 CAMBUSNETHAN, vg. Ecosse, 2 l. Lanark.
 CAMBYNA, ile mer des Indes, S. E. des Célèbes.
 CAMDEBOU, distr. oriental du Cap, Afrique.
 CAMDEN, vl. Caroline-S., ch.-l. du cté. Kers-
 haw, 12 l. N. E. Columbia. — Cté. Caroline-
 Nord; 5,400 h. *Jonesboro*, ch.-l. — Vl. Haut-
 Canada, cté. Kent. — Vg. du Maine, 4 l. E.
 Thomaston; 1,600 h. — Vl. New-York, 7 l. N.
 O. Rome; 1,140 h. — Vl. Pennsylv., près Phi-
 ladelphie. — Vl. en Delaware, 2 l. S. Dover.
 — Cté. en Géorgie, ch.-l. *Jefferson*.
 CAME, vg. Fr., 7 l. E. Bayonne.
 CAMELFORD, bg. Anglet, 7 l. O. Launceston.
 CAMELON, vg. Ecosse, 1 l. O. Falkirk.
 CAMEN, vl. Prusse, 7 l. N. O. Arensburg.
 CAMENGRAD, petite vl. de Bosnie.
 CAMENZ, vl. Saxe, 9 l. N. Dresde; 3,300 h.
 — Vg. Et. Pruss., cercle Frankenstein.
 CAMERA, vl. Barbarie, golfe de la Sidre.
 CAMERI, bg. Et. Sardes, 2 l. N. E. Novare.
 CAMERIK, bg. Pays-Bas, prov. Utrecht.
 CAMERINO, délégation Etats Romains, borné
 N. Macerata, E. Fermo, O. Perouse, S.
 Spolète. *Camerino*, ch.-l., 30 l. N. E. Rome;
 5,400 h. Evêché. Fabrique de soie.
 CAMEROTO, vl. Naples, 23 l. S. Salerne.
 CAMEROUN, ile m. des Indes, S. O. Palaouan.
- CAMIGTEN, une des Philippines, N. de Luçon.
 CAMIGUIN, une des îles Babuyanes.
 CAMILLUS, vl. New-York, 4 l. O. Onandaga.
 CAMIN, vl. Etats Pruss., 15 l. N. Stettin; —
 autre, régence de Marienwerder, sur la Ka-
 monka. — Vl. Nubie, roy. Sennaar.
 CAMINHA, p. vl. Portugal, 13 l. N. O. Braga.
 CAMINOGARI, p. ile Japon, entre Nippon et
 Sicco; — vl. même empire, 57 l. S. E. Miako.
 CAMIRA, ile au N. O. de la Nlle-Angleterre.
 CAMISANO, 2 bgs. Lomb.-Vénit.: l'un 3 l. S.
 E. Vicence, 1,500 h.; l'autre 2 l. Crema.
 CAMMA, rv. et territ. Afr., au N. du Loango.
 CAMMAS, port Angl., à l'emb. de la Morpeth.
 CAMMERBERG, vg. duché de Weimar.
 CAMMERFORST, vg. Prusse, pr. Langensalze.
 CAMMEROLO, rv. Naples, Abruzzes. [bg.
 CAMMERSWALDAU, vg. Silésie, c. Hirsch-
 CAMMOU, vl. ile Nippon, 33 l. N. E. Miako.
 CAMOLIN, vl. Irlande, 4 l. N. Enniscorthy.
 CAMONICA, vallée Italie, Milanais, le long
 de l'Oglio; 40,000 h. *Breno*, ch.-l.
 CAMOPI, rv. Guyane, se joint à l'Oyapouk.
 CAMORA, bg. Portugal, 7 l. N. E. Lisbonne.
 CAMORTA, une des îles Nicobar.
 CAMOROUSKA, îles du St.-Laurent, Amér.
 CAMOUDA, port du Pégou, Birman.
 CAMP, bg. Et. Pruss., près Creveld.
 CAMPAGNA, vl. Naples, 2 l. Salerne; 3,940 h.
 CAMPAGNA DI ROMA, ou *Campagne de Rome*,
 anc. prov. des Etats Romains, dont est formée
 la *délégation de Rome*. Voyez ce mot.
 CAMPAGNAC, vg. Fr., 61 l. N. Milhau; 1,540 h.
 CAMPAGNANO, rv. roy. Napl., Calabre cit.
 CAMPAGNATICO, bg. Toscane, 3 l. Grossetto.
 CAMPAGNE, vg. Fr., Pas-de-Cal., 3 l. S. E.
 Montreuil; — vg., Gers, 7 l. O. Condom.
 CAMPAIGN, rv. Etats-Unis, se jette Ohio.
 CAMPAN, bg. et vallée Fr., 1 l. S. E. Bagné-
 res, H.-Pyrenées; 3,640 h. Marbres; argent.
 CAMPANÀ, vl. évêc. Naples, près Pouzzoles.
 — Ile côte O. Patagonie. — Vl. Esp., 5 l. Ecija.
 CAMPANET, vl. ile Majorque, Espagne.
 CAMPANIE, voyez *Terre de Labour*.
 CAMPBELL, Etats-Unis, savoir: — cté. de la
 Virginie; 11,000 h. *Lynchburg*, ch.-l.; — cté.
 du Tennessee; ch.-l. *Jacksonborough*; — cté.
 du Kentucky; 3,500 h. *Newport*, ch.-l.; —
 fort au confluent de l'Holston et Tennessee.
 CAMPBELL, cap côte E. Nlle-Zélande.
 CAMPBELLTOWN, vl. marit. Ecosse, 22 l.
 S. O. Inverary; 6,000 h. — Vl. Pennsylvanie,

5 l. E. Harrisburg. — Vg. New - York , cté. Steuben. — Vg. Caroline-Sud, distr. Edgefield.

CAMPDEN, vl. Angl., 6 l. N. E. Gloucester.

CAMPEAUX, vg. Fr., Calvados, 3 l. N. Vire.

CAMPECHE, vl. Mexique, dans l'Yucatan, sur la baie de *Campêche*; 6,000 h. Bois teinture.

CAMPELLO, ile côte de la Cochinchine.

CAMPEN, vl. Pays-B., 18 l. N. E. Amsterdam.

CAMPENHOUT, bg. Pays-B., 4 l. Bruxelles.

CAMPERDOWN, port de Holl., pr. le Texel.

CAMPESE, vl. Lomb.-Vénit., près Bassano.

CAMPI, bg. Toscane, 3 l. O. Florence.

CAMPIANO, p. vl. duché Parme, 2 l. Borgo.

CAMPILLO, bg. Espag., 8 l. N. Grenade.

CAMPIONE, vg. Lomb.-Vén., 2 l. S. Lugano; — autre sur le lac Guarda.

CAMPIS, vl. et évêché grec de l'île Candie.

CAMPO, vl. côte S. ile d'Elbe, Toscane; 1,700 h. — Vg. Et. Sardes, duché de Gènes. — Vg. Esp., 11 l. N. E. Barbastro.

CAMPO - Basso, vl. Naples, 4 l. S. Molise; 5,450 h.; — de *Criptana*, vl. Esp., 17 l. S. E. Tolède; — *Dolcino*, gr. vg. Lomb.-Vénit., 2 l. N. O. Chiavenna, — *Formio*, château célèbre près Udine, Lomb.-Vénit.; — *Freddo*, vl. Et. Sardes, 5 l. N. O. Gènes; — *Longo*, vl. Valachie, 3 l. S. du passage de Terzburg; — *Major*, p. vl. Italie, 4 l. N. O. Lucques; — *Mayor*, vl. forte Portug., 4 l. E. Lisbonne; 5,000 h. — *Morone*, p. vl. Et. Sardes, 3 l. N. Gènes; — *San Pietro*, vl. Lomb.-Vénit., 5 l. N. Padoue; — *Santo*, vl. Italie, près Modène.

CAMPOLI, p. vl. Naples, 1 l. N. Teramo.

CAMPOS, vl. ile Majorque, Esp., 8 l. S. E. Palma.

CAMPREDON, vl. Espag., 24 l. N. Barcelone.

CAMPREMOLDO, bg. duché Parme.

CAMPSIE, vg. Ecosse, 3 l. N. Glasgow.

CAMPTON, vl. New-Hampshire, cté. Grafton.

CAMTOUS, gr. rv. Afr., part. orient du Cap.

CAMUCHIRÉS, peupl. ind. Pérou, sur le Napo.

CANAAN, vl. Pennsylvanie, cté. Wayne. — VI. Maine, 5 l. Waterville. — VI. N.-Hampshire, cté. Grafton. — VI. Vermont, 25 l. N. E. Montpelier. — VI. Connecticut, 6 l. N. Litchfield. — VI. New-York, 9 l. N. E. Hudson; 5,000 h.

CANA-CANIM, baie côte mérid. Arabie.

CANADA, gr. contrée de l'Amériq. sept., découverte en 1497; située entre 41° 30' et 50° 10' lat. N.; et entre 63° 20' et 83° 20' long. O., bornée N. Nlle.-Bretagne, E. golfe St.-Laurent, S. Etats-Unis; à l'O. terres inconnues.

Etendue environ 265 l. sur 65. Princip. laes Ontario, Huron, Erié, Supérieur, Michigan Princip. rvs.: Ottowais, St.-Jean, St.-Laurent St.-Guinai, des Prairies, etc. Chaleur et froid extrêmes; sol montagn., couvert de forêts; côtes très fertiles; grains, tabac, sucre; mines de fer. Se divise en deux prov., séparées par l'Ottawais: 1° le *Haut-Canada*, occupe la part. occident., et se divise en 8 districts, qui renferment 23 comtés, et 130,000 h., anglais, irlandais, etc.; — 2° le *Bas-Canada*, à l'E., est divisé en 4 districts, renfermant 21 comtés, et 335,000 h., dont 275,000 français d'origine, le reste anglais. — *Quebec*, capit. — La Grande-Bretagne possède le Canada depuis 1760; un gouverneur, une chamb. législative de 7 memb. et un conseil exécutif composent le govern., soumis d'ailleurs à la métropole.

CANADA, 3 rvs. des Etats-Unis, en New-York — Bg. d'Esp., 13 l. S. E. Tolède.

CANADIAN-River, rv. du territ. d'Arkansas.

CANADIVA, ile côte Hind., S. de Cananor.

CANAGA, vl. côte orient. Mindanao, Philippin.

CANAJOHARIE, vl. New-York, 17 l. O. Albany.

CANALE, bg. Illyrie, cercle Goritz. — Vg. Piémont, à l'O. d'Asti; 3,150.

CANANDAIGUA, vl. New-York, 6 l. O. Geneva; 7,800 h.; — lac et rv. près cette ville.

CANANORE, gr. vl. marit. et dist. côte Malabar; port très commerc.; 182 l. S. Bombay.

CANAPEVILLE, vg. Fr., Eure, 4 l. N. Evreux.

CANAPLES, vg. Fr., 4 l. N. Amiens, Somme.

CANAPVILLE, bg. Fr., 1 l. N. Pont-l'Evêque.

CANARD, ile golfe Saint-Laurent.

CANARIES (îles), archipel de l'océan Atlant., à 40 l. env. de la côte occid. Afrique, entre 27° 39' et 29° 26' lat. N., et entre 15° 40' et 20° 30' long. O.; se compose de 13 îles, savoir: Palma, Fer, Gomère, Teneriffe, Fortaventure, Canarie, Lancerote, Graciosa, Roca, Alagranza, Sainte-Claire, Enfer, et Lobos. Les sept premières sont les seules habitées, et, sur une superf. d'environ 330 l. e., renferment 203,000 habit., vifs, spirituels et instruits, tous espagnols; la race indigène, les *guanches*, est éteinte. Sol très fertile; vins et chevaux renommés. *Canarie*, la plus gr. de ces îles, a 75 l. de superf.; 58,000 h.; grains, vins, sucre; soie; serins recherchés. *Las Palmas*, ch.-l., et résidence des autorités.

CANARO, vg. Lomb.-Vén., prov. Rovigo.

CANASERAGA, vl. etrv. N. York, cté. Madison.

- CANATELLO, p. vg. Naples, près Reggio.
- CANAVERAL, cap. côte Floride, lat. N. 28° 18'.
- CANAVERAS, bg. Esp., 81 N. O. Cuenca.
- CANAVERNELAS, bg. Esp., 161 N. O. Cuenca.
- CANAVERESE, petit pays de Savoie, entre Piémont, Aoste, le Montferrat et le Verceil.
- CANAVEREZES, vg. Portugal, 11 l. E. Oporto.
- CANGALE, p. vl. Fr., Ile-et-Vil., 31 E. St-Malo, avec port sur la Manche, et une anse où l'on pêche annuellement plus de 1,500,000 huîtres.
- CANCE, p. rv. Fr., Drôme, se jette Rhône.
- CANCHE, p. rv. Fr., se jette Manche à Etaples.
- CANCHY, vg. Fr., Somme, 4 l. N. Abbeville.
- CANÇON, bg. Fr., 9 l. N. Agen.
- CANÇON, rv. Ang., se j. Eden, pr. Carlisle. — Bg. Lomb.-Vénit., prov. de Rovigo.
- CANDAHAR, gr. vl. forte Afghanistan, ch.-l. de la prov. *Candahar*, 74 l. S. O. Caboul; centre du commerce entre la Perse et l'Inde.
- CANDALORO, île Anatolie, golfe Satalieh.
- GANDASNAS, bg. Esp., 17 l. E. Saragosse.
- GANDAYA, vl. côte O. île Zébu, Philippines.
- CANDÉ, p. vl. Fr., 4 l. S. O. Segré.
- CANDEL, bg. Bavière, cercle du Rhin; 3,100 h.
- CANDELAÏA, rv. Naples, se j. golfe Manfredonia. — Baie du golfe Darien, Amér. sept.
- CANDELLA, île côte de la Livadie.
- CANDERN, vl. Bade, cercle Treisam; 1,330 h.
- CANDES, p. vl. Fr., 31 O. Chinon, Indre-et-L.
- CANDI, vl. île Ceylan, 27 l. N. E. Colombo; capit. d'un roy. situé au centre de l'île, et dont les Anglais se sont emparé en 1815. Pays malsain, coupé de montagnes, lacs, rivières. Habitans chingalais, de la relig. de Bouddha.
- CANDIA, vl. Piémont, 5 l. S. Verceil. — Vl. New-Hampshire, 6 l. S. E. Concord; 1,300 h.
- CANDIANA, vg. Lomb.-Vén., près Padoue.
- CANDIDA, p. vl. Naples, Principauté-Ultér.
- CANDIDIANO, p. rv. Et. Rom., en Romagne.
- CANDIE (l'anc. *CNÈTE*), gr. île Méditerranée, la pl. gr. et la pl. mérid. de l'Archipel; étend. 60 l. long. sur 10 à 15; superf. 610 l. c. Sol très montagneux; climat chaud; territ. fertile; vins, fruits; miel, safran. La part. N. seule a de bons ports. *Candie*, capit., résidence du pacha et d'un archev. grec.; 10,000 h. — L'île se divise en 3 distr. : *Candie*, *Canéé* et *Retimo*; elle renferme 288,000 h., grecs et turcs. Ces derniers la possèdent depuis 1669.
- CANDOR, vg. New-York, 4 l. E. Spencer.
- CANDUCLA, bg. Esp., 15 l. N. Burgos.
- CANDY, cap. côte N. île Célèbes.
- CANEADEA, vl. New-York, 31 S. O. Angelica.
- CANEBAE, île, archipel des Bissagos.
- GANÉE (la), vl. forte et port côte N. Candie, 23 l. O. Candie; 7,300 h. Comm. huile, savon.
- CANELLAS, p. vl. Portug., 2 l. N. E. Lamégo.
- CANELLI, vg. Piémont, 4 l. S. E. Asti.
- CANENS, vg. Fr., 10 l. S. Toulouse.
- CANES-Y-CANCHES, distr. du Pérou, intend. Truxillo; mtgneux; riche en mines; 36,000 h.
- CANET, 2 bgs. Fr. : l'un 2 l. E. Perpignan; l'autre 4 l. S. E. Lodève. — Vl. maritime Esp., 9 l. N. E. Barcelone; 2,800 h.
- CANETE, p. vl. et distr. Pérou, 27 l. S. E. Lima. — Vg. Esp., 7 l. E. Cordoue.
- CANETO, vl. Lomb.-Vénit., 10 l. O. Mantoue.
- CANEVA, vg. Lomb.-Vénit., au N. de Sacile.
- CANFIELD, vl. en Ohio, 51 l. S. Warren.
- CANFRAN, bg. Esp., Aragon, 5 l. N. Jaca.
- CANGA, vl. Congo, 105 l. N. E. San Salvador.
- CANGARA, vl. côte E. Leyta, Philippines.
- CANGAS de Onis, vl. Esp., 13 l. E. Oviédo; — de Tineo, vl. même roy., 10 l. S. O. Oviédo.
- CANGIANO, p. vl. Naples, 10 l. N. Policastro.
- CANGO-VELD, distr. du pays des Hottentots.
- CANGOXIMA, vl. et port côte S. île Kiou-sou.
- CANGREJOS, île, à l'embouch. de l'Orénoque.
- CANGY, vg. Fr., 2 l. N. Amboise, Indre-et-L.
- CANI (1), île près la côte Sicile.
- CANIES, indiens Mexique, baie St.-Bernard.
- CANIGOU, un des pl. hauts sommets des Pyrénées Orient., district Prades, France.
- CANILES, vg. Esp., 2 l. S. Baza.
- CANINA, vl. forte Albanie, 3 l. N. Avlone.
- CANINI, vl. Congo, roy. Angola.
- CANINO, bg. Et. Rom., près Viterbe.
- CANIS-Bay, p. vl. Ecosse, 3 l. N. Wick.
- CANISCHA, bg. Hongrie, 29 l. S. O. Raab; — autre, 4 l. S. Segedin; 4,000 h.
- CANISTEO, vl. et rv. New-York, 9 l. S. O. Bath.
- CANISTER, 3 îles golfe du Bengale.
- CANISTRO, p. vl. Romélie, pr. le golfe Saloniq.
- CANISY, bg. Fr., 2 l. S. O. Saint-Lô.
- CANIZO, vg. Esp., 18 l. E. Plasencia.
- CANJES, rv. Guyane hollandaise.
- CANNARES, tribu ind. du Quito, Colombie.
- CANNAT (St.-), p. vl. Fr., 1 l. Lamberch; 2,000 h.
- CANNAUGH-Queening, vl. Et.-U., cté. Butler.
- CANNAY, une des Hébrides, 4 l. S. O. Skye.
- CANNE, vg. Naples, près le lieu où était l'anc. *Cannes*, 3 l. S. O. Barletta.

- CANNES, p. vl. Fr., 41 l. S. Grasse; port comm.
- CANNOCK, vl. Anglet., 1 l. Bridgewater.
- CANNONBALL, rv. Louisiane, se j. Missouri.
- CANNONBY, vl. Anglet., 6 l. N. Workington.
- CANNOUCHE, rv. Ft.-Unis, en Géorgie.
- CANNUSTADT, vl. Wurtemb., 1 l. Stuttgart;
- 3,100 h. Fabriques; magasins d'entrepôt; 37 sources minérales; fossilisations curieuses.
- CANO, vg. Portug., prov. Alentejo.
- CANOAH, vl. île Nippon, 41 l. O. Miako.
- CANOBBIO, vg. Et. Sardes, sur le lac Majeur.
- CANOBO, vg. Lomb.-Vén., sur le lac Come.
- CANONICA, bg. Lomb.-Vén., pr. Cassano.
- CANONSBURG, vl. Pensylv., 21. Washington
- CANOPINA, p. vl. Et. Rom., pr. Ronciglione.
- CANOSA, vl. Naples, 12 l. O. Bari; 4,065 h.
- Pet. vl. duché Modène, 3 l. S. Reggio.
- CANOUN, vl. Hind., 25 l. S. O. Dehly.
- CANOURGUE (la), p. vl. Fr., 6 l. S. O. Mende.
- CANOVAS, vl. Esp., 9 l. S. Murcie.
- CANOVE, vg. Lomb.-Vén., prov. Vérone.
- CANQUENÈS, dist. Chili, entre Maule et Itata.
- CANSO, cap et port côte S. E. Nlle.-Ecosse.
- CANTA, vl. et distr. Pérou, 21 l. N. Lima.
- CANTABRES (monts), en Espagne, s'étendent de la prov. Guipuscoa, à l'O. des Pyrénées, à : x caps Ortegat et Finistère, sépar. la Biscaye d'Aragon et Navarre, les Asturies de Léon.
- CANTAL, départ. Fr., prend son nom du *Cantal*, hte. mtgne près Aurillac; est formé de la Hte.-Auvergne, borné N. Puy-de-Dôme, E. Hte.-Loire, S. Aveyron et Lozère O. Lot, Corrèze; superf. 385 l. c.; 252,000 h. Sol peu fertile; pâturag.; houille, marbre, eaux min. Chaudronnerie. Div. en 4 arrond. : *Aurillac*, *ch.-l.*; Mauriac, Murat et St.-Flour. XIX^e div. milit.; ressort cour roy. Riom. Elit 3 députés.
- CANTALPIEDRA, vg. Esp., prov. Salamanc.
- CANTALEJO, vg. Esp., prov. Ségovie.
- CANTALICE, vg. Et. Rom., près Riéti.
- CANTALUPO, chât. Et. Rom., délég. Ancône.
- CANTA VIEJA, p. vl. Esp., 11 l. S. Alcañiz.
- CANTECROIX, bg. Pays-Bas, 2 l. S. Anvers.
- CANTELEU, vg. Fr., 1 l. O. Rouen, Seine-Inf.
- CANTERA, p. rv. Sicile, emb. près Taormina.
- CANTERBURY, vl. Anglet., chef-lieu du cté. Kent, 20 l. E. Londres; 12,000 h. Archevêché; cathédrale célèbre par le tombeau de Thomas Becket, archév. de cette ville vers 1170. Fabriqu. soie, coton; jambons renommés. Eaux minér. — VI. New-Hampshire, 3 l. Concord. — VI. Connecticut, 4 l. Norwich; 1,820 h.
- CANTH, vl. épisc. Silésie, régence Breslau.
- CANTILLANA, p. vl. Esp., 13 l. N. Séville.
- CANTIN, cap côte empire Maroc.
- CANTON, ou QUANG-TCHOU-FOU, vl. la pl. riche de la Chine, capit. de la prov. Quang-tong, à 400 l. S. Péking; 1,000,000 h. Son port est le seul de ce roy. fréquenté par les Européens, qui ont aussi des comptoirs dans l'un des faubourgs, Commerce considér. en thé, porcelaine, soie, etc.
- CANTON, vl. Massachusets, 5 l. S. O. Boston. — VI. Connecticut, 5 l. O. Hartford. — VI. Pennsylv., cté. Washington. — VI. en Ohio, capit. du cté. Starke, 47 l. N. Columbus; 1,400 h. — VI. New-York, cté. St.-Lawrence.
- CANTORBERY. Voyez *Canterbury*.
- CANTORIA, bg. Esp., 14 l. N. E. Almería.
- CANTYRE, péninsule d'Ecosse, cté. Argyle, long. 17 l. sur 5; renferme la vl. Campbelltown.
- CANUANE, une des Grenadilles, Antilles.
- CANVEY, île Anglet., à l'embouch. de la Tamise
- CANWICK, vg. Ecosse, cté. Dumfries.
- CANY, lg. Fr., 5 l. N. Yvetot; 1,43 h. — Deux rvs. Et.-Unis, en Alabama et en Tennessee.
- CANZO, bg. Lomb.-Véniit., 8 l. N. Milan.
- CAO, Chine : — *Ming*, vl.; prov. Yun-nan; — *Tang*, vl., 8 l. S. Péking; — *Tchin*, vl., 6 l. E. Tching-ting; — *Y* et *Yam*, 2 vls., prov. Pé-tche-li; — *Yang*, vl. Corée, 3 l. King-ki-tao; — *Yuen*, vl., prov. Chang-tong.
- CAO-Chan, vl. Corée, 12 l. E. Hetsir; — *Chan-Li*, vl. Corée, 173 l. E. Péking; — *Li*, autre, 247 l. E. Péking. — *Lin*, vl. Mandchourie.
- CAORLE, île et vl. golfe de Venise.
- CAORSO, bg. duché Parme, prov. Plaisance.
- CAOUL, vl. Hind., Bengale, distr. Alighor.
- CAOUL-DOURGA, vl. Hind., distr. Bednore.
- CAPBERN, vg. Fr., 6 l. S. E. Tarbes. Eaux m.
- CAP-BRETON, ou ÎLE ROYALE, gr. île golfe St.-Laurent, Amériq. sept., 11 l. N. E. de la Nlle.-Ecosse. Sol aride; houille et boistr. abondans. Possess. angl. — Bg. Fr., Landes, 7 l. O. Dax.
- CAP-DE-BONNE-ESPÉRANCE, cap sur la côte S. de l'Afr. australe; donne son nom au vaste pays qui forme l'extrémité mérid. de l'Afr.; étendue environ 225 l. de l'E. à l'O.; borné N. par les mts. Nieuw-Veld; traversé par plusieurs chaînes de montgn. Climat assez doux; sol fertile sur les côtes, et favorable aux product. d'Europe et Asie; ailleurs sables, déserts. Populat. 80,000 hab., la moitié

esclaves nègres; le reste d'orig. hollandaise, anglaise et française. Cette colonie se divise en sept districts : Stellenbosch, Zwelldendam, Graafreynet, Tullbagh, Uitenhage, Georges-Town, et le district du Cap. Ce dernier, le moins étendu, occupe l'extr. S. O. du pays, et renferme la Ville du-Cap, ou *Captown*, capit. de la colonie; 18,000 hab.; citadelle et bon port.—Les Hollandais ont fondé la colonie du Cap en 1600. Les Anglais s'en sont emparé en 1795. Cette possession les rend maîtres de la route des Indes.—*Bonne-Espérance*, cap sur la côte N. O. de la Nlle.-Guinée.

CAP-ET-BOUTON, 2 p. îles détroit de la Sonde.

CAP-FRANÇAIS, aujourd. *Cap-Haïtien*, anc. capit. de la partie franç. de l'île St.-Domingue.

côte N., sur une pénins. tr. fertile; bon havre.

CAPAC-URCU, lte. mtgne. du Quito, Colombie.

CAPACCIO, vl. Naples, gl. S. E. Salerne; 1,850 h.

CAPALANGA, vl. côte N. île Luçon, Philipp.

CAPALOUAN, une des Philippines, 21. Luçon.

CAPANAVAS, indiens du Pérou, s. l'Ucayale.

CAPANNA, la pl. lte. mtgne. de l'île d'Elbe.

CAPAROUANG, vl. Tibet, au N. de Serinagar.

CAPARRA, bg. Esp., 10 l. S. Plasencia.

CAPDENAC, p. vl. Fr., Lot, 2 l. S. E. Figeac.

CAPE-COAST, principal comptoir anglais en

Guinée, sur la Côte-d'Or, roy. Affettu, 8,000 h.

CAPE-ELISABETH, vl. et Cap-El.-U., 21. Portland.

CAPE-PEAR, rv. Et.-Unis, en New-York.

CAPE-GIBARDEAU, cté. Missouri; *Jackson*, ch.-l.

CAPELLA, lte mtgne Croatie, au S. de Carlstad.

CAPELLE (la), p. vl. Fr., Aisne, 4 l. N. Ver-

vins; — autre, Pas-de-C., 5 l. S. E. Montrenil.

—P. vl. Pays-B., 2 l. Anvers.—Vg. Hollande,

pr. Tholen.—*Marival*, bg. Fr., 4 l. N. O. Figeac.

CAPELLEN, vg. Et. Pruss., cercle Geldern.

—Vg. Hollande, sur l'Yssel; 1,200 h.

CAPELLENDORF, bg. Weimar, 1 l. Jéna.

CAPE-MAY, cté. New-Jersey, born. S. E. Océan.

CAPENDU, bg. Fr., 4 l. E. Carcassonne.

CAPERQUIN, p. vl. Irlande, 1 l. Lismore.

CAPE-ST.-MICHEL, distr. B.-Canada, cté. Surrey.

CAPESTANG, vg. Fr., 3 l. O. Béziers; 1,350 h.

CAPESTRANO, p. vl. Naples, 7 l. N. E. Squillace.

CAPE-VINCENT, vl. New-York, cté. Jefferson.

CAPIBARIBE, rv. Brésil, prov. Pernambuco.

CAPIRA, rv. Colombie, prov. Vénézuéla.

CAPIS, vl. côte N. île Panay, Philippines.

CAPITANATA, vl. île Grenade, 20 l. N. Tunja.

CAPITANATE, prov. roy. Naples, bornée N.

Adriatique, E. Bari, S. Basilicate et Princi-

pauté-Ultér., O. Abruzze citér. et cté. Molise; étend. 33 l. sur 30. Sol en général uni, sablon-

neux; pâturages sur les côtes; vins, safran;

fruits, sel, etc.; 255,000 h. *Foggio*, ch.-l.

CAPITANTILLO, p. île, une des Philippines.

CAPITELLO, p. rv. Corse, se j. golfe d'Ajaccio.

CAPO-Blanco, vl. Corse, 18 l. N. Bastia; 4,150 h.

CAPO-D'ISTRIA, vl. épisc. Illyrie, sur une pe-

tite île à 3 l. de Trieste; 5,100 h. Salines.

CAPO-LISSA, cap roy. Naples, golfe Tarente.

CAPOLITA, rv. Mexique, prov. Guaxaca.

CAPOLIVERI, vg. île Elbe, Toscane; 1,000 h.

CAPO-MONTE, 2 caps côte O. Guinée supér.

CAPOSCH, bg. Hongrie, comitat Ungvar.

CAPOSELE, vl. Naples, prov. Terre de Labour.

CAPOSVAR, bg. Hongrie, 30 l. S. Bude; 2,325 h.

CAPOUE, vl. archiépisc. roy. Naples, sur le

Volturne, 7 l. N. Naples, 43 l. S. E. Rome;

près l'anc. *Capoue* (aujourd'hui le vg. Ste-

Marie); 7,840 h. Fortificat. de Vauban. Vins.

GAPOUL, p. île, archipel des Philippines.

CAPOURNA, vg. Livadie. Ruines de *Chéronée*.

CAPPEL, p. vl. Hesse, 8 l. S. E. Cassel.—Bg.

Illyrie, 7 l. S. E. Klagenfurt. Eaux minér.—

Vg. Bade, cercle Kinzig; — Deux bgs. Suisse;

4 l. S. Zurich; 6 l. S. O. St.-Gall.

CAPPELN, vl. Et. Pruss., 3 l. N. Tecklenburg.

—Vl. Danem., 6 l. N. O. Slesvig.

CAPPENS, vg. Fr., 8 l. S. Toulouse.

CAPRACOLTA, vl. Naples, prov. Molise; 2,100 h.

CAPRAJA, île Etats Sardes, au N. O. de l'île

d'Elbe; 1,500 h.—Vg. Toscane, dist. Florence.

CAPRANICA, vl. Et. Rom., pr. Ronciglione.

CAPRARÀ, une des îles Tremiti, roy. Naples.

CAPRI (anc. *Caprée*), île roy. et golfe de Nap-

les; fert.; 3,600 h. *Capri*, ch.-l., 8 l. S. Naples.

CAPRIATA, vl. Piémont, 2 l. S. Alexandrie.

CAPRICKE, vl. Pays-B., 6 l. S. l'Ecluse; 3,300 h.

CAPRICORNE, cap côte E. Nlle.-Hollande.

CAPRINO, vg. Lomb.-Vénit., 3 l. O. Bergame.

CAPRONE, île Archipel, entre Co et Calamine.

CAPTIEUX, bg. Fr., Gironde, 4 l. S. Pazar.

CAPTINA-Creek, vl. en Ohio, cté Belmont.

CAPUSA, île côte N. O. Corse; inhabitée.

CAP-VERT, îles et cap Afr. Voy. VERT (*Cap*).

CAQUETA, rv. Colombie, dans le Quito.

CARÀ, une des îles Hébrides.

CARABAYA, vl. et dist. Pérou, 54 l. S. E. Cuzco.

CARABI, p. rv. Sicile, se jette mer, pr. Xarxa.

CARA-BOUROM, cap côte O. Anatolie.

CARABUSA, port et forter. île Candie, côte O.

CARACARES, gr. lac Paraguay, p. 30° 41' lat. S.

- CARACASIZA, vg. Dalmat., cercle Spalatro.
- CARACCAS, prov. de la Colombie, bornée N. mer des Antilles, O. Truxillo, E. Barcelone, S. Varinas; 350,000 h. — CARACCAS (*Léon de*), ch.-l. et capit. du départ. de Vénézuéla, 230 l. N. E. Santa-Fé-de-Bogota; 20,000 h. Bien bâtie; gr. commerce par le port de la *Guayra*, situé à 3 l. Cette ville était la capit. de la *Capitainerie espagnole* de CARACCAS, bornée N. mer des Antilles, E. océan Atlant., S. Brésil, O. Nlle.-Grenade. Climat très chaud; sol élevé, traversé par les Andes; bien arrosé, tr. fertile. Depuis 18to elle formé 7 prov. de la Colombie; savoir: Cumana, Barcelone, Caraccas, Maracaibo, Varinas, Guyane et Marguerite.
- CARACENA, vg. Esp., 8 l. O. Cuenca.
- CARACHINA, promont. du Panama, Colombie.
- CARACOL, rv. Colombie, prov. de Quito.
- CARACOLI, port Colombie, prov. Vénézuéla.
- CARADEC (St.-), bg. Fr., 2 l. O. Loudeac.
- CARAGLIO, vl. Piém., 2 l. O. Coni; 5,200 h.
- CARAGOS, peuplade ile Magindanao.
- CARAÏBES, anc. indigènes des Antilles.
- CARAMAGNA, bg. Piémont, prov. Saluces.
- CARAMAN, p. vl. Fr., 4 l. N. Villefranche.
- CARAMANICO, vl. Naples, 3 l. N. Sulmona.
- CARAMANIE, gr. prov. de Turq. As. (compr. les anc. Lycie, Pampholie, Cilicie, Cappadoce, etc.), bornée N. et O. Anatolie, E. pachalies Marach et Sivas, S. Méditerranée. Sol fertile; nombr. lacs et rivières; montagnes et forêts; vignes; fruits; opium; salines considér. Divisé en 2 pachalies, ceux d'Ichil et de Konieh.
- CARAMANTA, vl. Colomb., 65 l. N. E. Popayan.
- CARAMANAL, vg. Esp., côtes de la Galice.
- CARAMNASA, rv. Hind., prov. Allah-abad.
- CARAN, rv. Anglet., cté. Gloucester.
- CARANCOUAS, tribu indienne, Mexique.
- CARANDJA, ile Hind., 3 l. S. Bombay.
- CARANG-PINGANG, vl. côte O. Sumatra.
- CARANGAS, distr. Prov.-Unies, 15 l. O. Potosi.
- CARAPELLA, rv. Naples, se j. golfe Manfredonia. — Vl. même roy., 6 l. E. Aquila.
- CARAQUE (la), ile et vl. Esp., 2 l. N. Cadix.
- CARATCHOBAN, vl. Turq., 22 l. S. Erzeroum.
- CARATE, vg. Lomb.-Vénit., prov. Milan.
- CARAVA, vl. ile Chypre, 8 l. O. Nicosie. — Cap côte septentrionale Sicile.
- CARAVACA, vl. Esp., 17 l. O. Murcie; 8,700 h.
- CARAVAGGIO, vg. Lomb.-Vénit., 5 l. S. Bergame. Patrie de Michel-Ange.
- CARAVELLE, cap côte N. E. Martinique.
- CARAVINO, bg. Piémont, 3 l. S. Ivree; 1,300 h.
- CARBAGNA, vg. Piémont, front. de Gènes
- CARBEN, 2 vgs. Hesse, entre la Nidda et Nieden.
- CARBINI, bg. Corse, 4 l. E. Sartene; 1,550 h.
- CARBON ou *Alphée*, flv. Morée, se j. Adriatique.
- CARBONA, vl. Naples, Basilicate; 2,570 h.
- CARBONAJA, bg. Naples, 2 l. S. Bari.
- CARBONARA, vl. roy. Naples, Princip.-Ultér. — Port et cap gfe Cagliari, côte S. E. Sardaigne.
- CARBON-BLANC, vg. Fr., 2 l. Bordeaux. Vins.
- CARBONERA-la-Mayor, vg. Esp., 5 l. Ségovie.
- CARBONNE, bg. Fr., 51 S. O. Muret; 1,900 h.
- CARBU, vg. duché Gènes, 3 l. O. Final.
- CARCAGENTE, vl. Esp., 11 l. S. Valence.
- CARCAN, rv. Asie, se jette détroit Malacca.
- CARCANOSSI, p. distr. côte S. E. Madagascar.
- CARCANZE, bg. Illyrie, cercle Istrie.
- CARCARA, bg. Piémont, 4 l. E. Ceva. — Vl. côte du pays de Barach.
- CARCASSONNE, vl. Fr., ch.-l. et préfet. de l'Aude, 204 l. S. Paris; 15,300 h. Tribunaux, évêché. Partagée en *haute* et *basse* par l'Aude; la dernière assez bien bâtie. Nomb. fabr. de drap; comm. vins, eaux-de-vie, grains, fruits, favorisé par le canal du Midi. Foires 8 mars, 6 août, 25 novemb. Patrie Fabre-d'Eglantine.
- CARCASTILLO, bg. Esp., 9 l. N. Tudela.
- CARCAVELO, vg. Portug., près Cintra. Vins.
- CARCELEN, vl. Esp., prov. Murcie; 2,000 h.
- CARCES, vg. Fr., 6 l. S. O. Dragnignan.
- CAR-CRAIG, ile Ecosse, détroit de Forth.
- GARDAILLAC, bg. Fr., Lot, 2 l. N. Figeac.
- CARDAMILE, port ile Ghio, Archipel.
- CARDEN, vg. Et. Pruss., 8 l. S. O. Coblenz.
- CARDEZZA, joli vg. Piém., O. du lac Majeur.
- CARDIFF, bg. Anglet., ch.-l. du cté. Glamorgan, 56 l. O. Londres; 2,500 h. Port commers.
- CARDIGAN, cté. marit. de la princip. Galles, Anglet., borné N. Merionet et Montgomery, E. Radnor et Brecknock, S. Caermerthen et Pembroke, O. mer d'Irlande, formant la *baie de Cardigan*; long. 14 l. sur 7; 51,000 h. Sol fert. au S. et O.; mtagnes. au N. et E.; mines. *Cardigan*, ch.-l., 72 l. N. O. Londres; 2,200 h.
- CARDONA, vl. forte Esp., bâtie sur un rof de sel gemme massif, 16 l. N. O. Barcelone.
- CARDONE, vg. Lomb.-Vénit., dist. Brescia.
- CARDONERO, rv. Esp., passe à Cardona.
- CARDROSS, vg. Ecosse, 1 l. N. O. Dumbarton.
- CARÉLIE, anc. prov. Finlande. V. *Viborg*.

CARELLE, bg. Fr., 4 l. N. O. Mayenne.
 CAREMATA, îles entre Sumatra et Bornéo.
 CARENAGE, bg. île St.-Barthélemy, Antilles;
 — autre, côte N. O. île Ste.-Lucie.
 CARENAVE, vl. Ceylan, 22 l. N. O. Trincomale.
 CARENAC, bg. Fr., Lot, 3 l. N. O. St.-Céré.
 CARENTAN, p. vl. Fr., Manche, 7 l. N. O.
 St.-Lô; 2,860 h. Dentelles; blé, bestiaux.
 CARENTOIR, vl. Fr., 12 l. N. Vannes, 5,300 h.
 CAREW, vg. Anglet., 2 l. E. Pembroke.
 CARGÈSE, vg. Corse, 4 l. S. O. Vico.
 CARGUAIRASO, volcan, Colombie, en Quito.
 CARHAIX, p. vl. Fr., 12 l. N. Quimper; 1,800 h.
 CARHAM, vg. Anglet., 2 l. E. Kelso.
 CARIACO, vl. Colombie, sur la rv. et le golfe
 du même nom; 22 l. N. E. Cumana; 6,500 h.
 CARIACOU, une des Grenadilles. Coton, suc.
 CARIAN, partie S. O. del'Aracan, roy. Birman.
 CARIATI, vl. Naples, 15 l. E. Cosenza; évêché.
 CARIBOU, île du lac Supérieur, Amér.—Rv.
 Canada, se jette dans la Saguenà.
 CARICAL, vl. Hindoust., 17 l. E. Tanjaour.
 CARIADIEN, île côte occid. Ceylan, Asie.
 CARIEVITZA, mtgne Esclavonie, mts. Dinari.
 CARIFE, bg. Naples. Princip.-Ultr.; 2,400 h.
 CARIGNAN, vl. Fr., 4 l. S. E. Sedan; 1,500 h.
 — Vl. Piémont, 4 l. S. Turin; 7,230 h.
 CARIGNOLA, vl. Naples, 5 l. N. O. Capoue.
 CARILLON, fort Canada, pr. le lac St.-Georges.
 CARIMON, îles au N. de Java, Océanie.
 CARIN, vl. forte Dalmatie, cercle de Zara.
 CARINENA, vl. Esp., 8 l. N. Calatayud. Vins.
 CARINI, vl. Sicile, 7 l. S. O. Palerme; 4,000 h.
 CARINTHIE, anc. prov. empire d'Autriche,
 borné N. Autriche, E. Styrie, S. Carniole et
 roy. Lomb.-Vénit. Forme deux cercles du
 roy. Illyrie; ceux de Klagenfurt et de Villach.
 CARISBROOK, château Anglet., île Wight.
 CARISFORT, île Océanie, pr. l'île Palmerston.
 CARISTO, vl. de l'île et à 15 l. S. E. Négrepoint.
 CARIJA, vg. Fr., 3 l. E. Foix. Patrie de Bayle.
 CARLANSTOWN, vg. Irlande, 12 l. Dublin.
 CARLAT, vg. Fr., Cantal, 2 l. S. O. Aurillac.
 CARLBURG, bg. Hongrie, comitat Wieselburg.
 CARLEBURG, vg. Bavière, cercle Main-Infér.
 CARLEBY (GAMLA), vl. marit. Finlande, 28 l.
 N. Vasa; — (NY), autre vl., 10 l. S. de la précéd.
 CARLENBURG, vg. Hanov., prov. Gottingue.
 CARLENTINI, vl. Sicil., 1 l. E. Lentini; 4,000 h.
 CARLEPONT, vg. Fr., 2 l. S. Noyon, Oise.
 CARLET, vl. Esp., 7 l. S. Valence; 4,500 h.

CARLETON, p. vl. île Abaco, Lucayes. — Vg.
 Anglet., 1 l. Hokesley, cté. York.
 CARLINGFORD, vl. marit. Irlande, 16 l. N.
 Dublin, sur une baie du même nom; 4,000 h.
 CARLINWARK, vg. Ecosse, 3 l. Kirkcudbright.
 CARLISLE, vl. Anglet., ch.-l. du cté. Cumber-
 land, au confl. de 3 riv., à 108 l. N. Londres;
 12,000 h. Manuf. et gr. comm. toiles, mousseli-
 nes, etc.—Vl. Pennsylv., 40 l. O. Philadel-
 phie; 2,500 h.—Vl. New-York, 14 l. O. Albany;
 1,230 h.—Vl. Massachusetts, cté. Middlesex.
 CARL-JOHNSTADT, vl. Suède, Botnie sept.
 CARLO, île golfe Botnie, au N. de Brahestad.
 CARLOPAGO, vl. Illyrie, 26 l. S. O. Caristad.
 CARLOS (San), vl. Colombie, 88 l. S. E. Caraca-
 cas; 15,000 h. Commerce actif.—Vl. côte N.
 île Chiloe (Chili); 1,200 h.—Vl. côte N. île
 Cuba; 7,000 h.; port commerc.—Vl. Prov.-
 Unies, 2 l. N. Maldonado.—Baie côte occid.
 Floride.—Vl. Esp., dans l'île de Léon.
 CARLOTA, bg. Esp., 8 l. S. Cordoue.
 CARLOWASSY, vl. île Samos, côte N. Archipel.
 CARLOW, cté. Irlande, prov. Leinster, borné
 N. Kildare, E. Wicklow et Wexford, O. Kil-
 kenny; étend. 9 l. sur 8; 50,000 h. Sol plat et
 fertile. *Carlow*, ch.-l., 17 l. S. Dublin; 6,600 h.
 CARLOWITZ, vl. Esclavonie militaire, 1 l. S.
 Petervaradin; 5,600 h. Siège d'un patriarche
 grec.—Bg. Illyrie, cercle Adelsberg.
 CARLSBAD, vl. Bohême, 22 l. O. Prague;
 2,400 h. Bains d'eaux minér. célèb.; ouvrages
 étain, acier; épingles. Spectacles et promenad.
 CARLSBERG, vg. Bav., pr. Spire.—Vg. Wurt.,
 pr. Weikersheim.—Vg. Suède, pr. Stockholm.
 CARLSCRONA, vl. Suède, ch.-l. de la préfct.
 Blekingen; 87 l. S. Stockholm; 18,000 h. Port
 très commerc. sur la Baltique; chantiers.
 CARLSFELD, bg. Saxe, 6 l. S. Zwickau.
 CARLSHAFEN, jolie p. vl. Hesse, 3 l. Cassel.
 CARLSHAMM, vl. marit. Suède, 5 l. Carlscrona.
 CARLSHOF, p. île océan Pacifique mérid.
 CARLSMARKT, bg. Et. Pruss., rég. Breslau.
 CARLSRUHE, vl. Allem., capit. du gr. duché
 Bade, 15 l. N. Strasbourg, 15 l. N. O. Stuttgart;
 16,000 h. Palais et édif.; établissem. littér. et
 d'amusement; fabr. d'acier, ébénisterie, bijout.
 CARLSTADT, préfcture de Suède, compren.
 l'anc. prov. Värmland, bornée O. Norvège,
 N. Stora-Kopperberg, S. Iac Verner et Elfs-
 borg, E. Orebro. Sol montagneux; lacs et
 marais; 140,000 h. *Carlstadt*, ch.-l., 69 l. O.
 Stockholm, 2,200 h.—Vl. roy. Illyrie, ch.-l.

- de cerele, capit. de la Croatiemilitaire, et ch.-l. d'un généralat renferm. 110,000 h., 32 l. E. Trieste; 3,500 h. Gr. comm. fruits, sel, tabac. — P. vl. Bav., 4 l. N. O. Wurtzbourg; 2,100 h. — Vg. Pruss., près Militzsch.
- CARLSTEIN, vg. Bohême, 5 l. S. E. Prague.
- CARLTON, vg. Anglet., 2 l. Olney.
- CARLUKE, vg. Ecosse, près Lanark.
- CARLUS, hg. Fr., Dordogne, 3 l. N. Sarlat.
- CARLY, ruines cur., Hind., 101. N. E. Pounah.
- CARMAGNOIA, vl. forte Piémont, 6 l. S. Turin; 12,000 h. Gr. commerce lin, soie.
- CARMAING, p. vl. Fr., 6 l. E. Toulouse.
- GARMEAUX, vg. Fr., Tarn, 3 l. N. Alby.
- CARMEL, mtgne célèbre Syrie, N. O. de la baie d'Acce. — Vl. N. -York, cté. Putnam. — Etablissement de missionnaires, île Jamaïque. [végé.]
- CARMEN, île gfe Californie. — Île côte O. Nor-GARMI, vg. Illinois, ch.-l. du cté. White.
- CARMONA, p. vl. Esp., 8 l. N. E. Séville; — autre 5 l. O. Tolède. — Pg. Illyrie, 3 l. Goritz.
- CARNAC, hg. Fr., Morbihan, 3 l. S. Auray. Monuments celtiques remarquables.
- CARNAMART, rv. Irlande, cté. Galway.
- CARNEULG, p. vl. Ecosse, 2 l. N. Ratter-head.
- CARNEGNO, vg. Et. Pom., délégal. d'Urban.
- CARNEILLE, hg. Fr., Orne, 7 l. O. Argentan.
- CARNESVILLE, vl. Et.-U., 40 l. N. O. Augusta.
- CARNET, hg. Fr., 4 l. S. Avranches.
- CARNEW, vg. Irlande, cté. Wexford.
- CARNIA, p. territ. montagneux du roy. Lomb.-Vénit., 28,000 h. *Tolmezzo*, chef-lieu.
- CAR-NICOBAR, la plus sept. et la plus grande des îles Nicobar; fertile. Comptoir anglais.
- CARNIERES, vg. Fr., Nord, 2 l. E. Cambrai.
- CARNIOLE, anc. prov. de l'empire d'Autriche, bornée N. Carinthie, N. E. Styrie, S. E. Croatie, S. O. golfe Venise; étendue 31 l. sur 30; 400,000 h.; traversée par les Alpes. Quelques vallées fertiles; vin, grains; huile; argent, fer, marbre. Forme trois cercles du roy. d'Illyrie; ceux de Laybach, Neustadt et Adelsberg.
- CARNOET, vg. Fr., 13 l. O. Saint-Brieuc.
- CARNOPOLI, vl. Hind., 25 l. S. Cotehin.
- CARNOULLES, vg. Fr., 7 l. N. E. Toulon.
- CARNSORE, pointe S. E. de l'Irlande.
- CARNWARTH, vl. Ecosse, 7 l. S. O. Edinbourg.
- CAROLATH, vg. Et. Pruss., 5 l. N. O. Glogau.
- CAROLINA (la), vl. Esp., 15 l. N. Jaen; 3,000 h.; ch.-l. des colon. de la Sierra-Morena.
- CAROLINE DU NORD, un des Etats-Unis d'Amérique, borné N. Virginie, E. Atlantiq., S. Caroline-Sud, O. Tennessee; étend. 71 l. sur 125; sol marécage; forêts à l'E.; mgneux et fert. à l'O.; grains; fer. Div. en 8 distr. compren. 62 comtés; 640,000 h. *Raleigh*, ch.-l.
- CAROLINE DU SUD, un des Etats-Unis de l'Amérique, borné N. Caroline-Nord, E. et S. océan Atlant., O. Géorgie; étend. environ 75 l. sur 70; sol marécageux sur les côtes; montagneux au centre, très fertile au N. Riz, coton, indigo, tabac; chênes, sapins. La Savannah en est la princip. rv. Cet état, le 3^e de la républ., se divise en 30 districts, et renf. 563,000 h. Charleston en est la vl. la plus considér.; mais *Columbia* est le siège du gouvern.
- CAROLINE, cté. de la Virginie; 17,500 h. *Bowlinggreen*, ch.-l. — Cté. en Maryland; 10,000 h. *Denton*, ch.-l. — Vl. New-York, etc. Tioga. — Fort holland., côte S. des Célèbes. — Île de l'océan Pacif., par 9° 57' lat. S.
- CAROLINES (les), archipel de 90 îles peu connues, S. des Mariannes, E. Philippines; climat doux; sol fert.; nombre hab., teint cuivré.
- CAROLLES, vg. Fr., 3 l. S. Granville, Manche.
- CAROLY, une des îles Laquedives.
- CAROMB, vl. Fr., 2 l. Carpentras, Vaucluse.
- CARON, fleuve Nlle.-Hollande, côte sept.
- CARONDELET, vg. Louisiane, 2 l. St.-Louis.
- CARONI, gr. rv. de la Colombie, qui se jette dans l'Orénoque après un cours de 170 lieues.
- CARORA, vl. Colombie, 100 l. O. Caracacs.
- CAROUGE, hg. Fr., Orne, 5 l. N. Alençon; 2,000. — Pg. Suisse, 5 l. S. O. Genève.
- CAROUR, p. vl. Hind., distr. Caimbetour.
- CAROVIGNO, vl. Naples, 31. S. Ostuni; 2,850 h.
- CARP-rievr. rv. Amér. sept., se j. lac Supérieur.
- CARPANEDO, vg. Italie, 4 l. N. E. Bassano.
- CARPATHES, haute chaîne mtgnes de la mer Noire au Danube, entre Valachie et Moldavie, Transylvanie et Gallicie, Moravie et Silésie.
- CARPENEDOLO, gr. vg. Italie, 6 l. S. Brescia.
- CARPENTARIÉ, golfe considérab. côte Nlle.-Hollande; baigne une terre du même nom.
- CARPENTRAS, vl. Fr., sous préf. Vaucluse. 6 l. N. E. Avignon; 12,000 h. Tribun., cour d'assises; biblioth. publiq. Fabriq. eaux-de-vie, esprit de vin; commerce safran, garance, etc.
- CARPI, vl. Italie, 4 l. N. Modène; 5,000 h. — Vg. Lomb. - Vénit., 2 l. S. Legnano.
- CARPINO, vl. Naples, sur le mont Gargano.
- CARPIO, vl. Esp., 8 l. E. Cordoue; 4,000 h.
- CARQUEFOU, vl. Fr., 2 l. N. Nantes; 1,300 h.
- CARRA, rv. Irlande, cté. Kerry.

CARRAL, hg. Esp., Galice, 4 l. N. Santiago.
 CARRANTASCA, gr. gfe de la baie Honduras.
 CARRAPATEIRA, hg. Portug., 6 l. O. Lagos.
 CARRARA, vl. Italie, 10 l. N. O. Lucques ;
 8,500 h. Célèbre par ses carrières de marbre.
 CARRETTO, p. vl. Et. Sardes, prov. Acqui.
 CARRICK *on Shannon*, vl. Irlande, ch.-l. du
 cté. Leitrim. 251. N. O. Dublin;—*on Suir*, vl.
 même roy., 31. E. Clonmel. Etouffes et ratines.
 CARRICK-FERGUS, vl. Irlande, ch.-l. du
 cté. Antrim, 351. N. Dublin; 3,400 h. Bon port.
 CARRICK-MACROSS, vl. Irl., 40 l. N. Dublin.
 CARRION, rv. Esp., se jette Pisuerge;—*de los*
Condes, vg. même roy., 23 l. N. E. Toro; 2,400 h.
 CARROG, rv. Anglet., cté. Caernarvon.
 CARRON, vg. Ecosse, 10 l. N. O. Edinbourg;
 célèbre par ses forges, qui occup. 1600 ouvriers,
 CARRU, vg. Piémont, 4 l. N. Mondovi; 4,000 h.
 CARRYING, rv. Etat de l'Ohio, se j. lac Erié.
 CARSENS, vg. Fr., 4 l. O. Mont-de-Marsan.
 CARSHALTON, p. vl. Anglet., près Croydon.
 CARSO, mtgne qui sépare le Frioul de l'Istrie.
 CARSWICK, vl. et port de l'île Mull, Ecosse.
 CART, 2 rvs. Ecosse, dans le cté. Renfrew.
 CARTAGO, vl. Guatimala, ch.-l. de la prov.
 Costa-Rica, sur la rv. même nom.—Vl. Colombie,
 prov. Choco, 30 l. N. E. Popayan; 6,000 h.
 CARTAMA, hg. Esp., 31. N. E. Malaga; territ.
 très fert.—Rv. Colombie, prov. Antioquia.
 CARTER, cté. en Tennessee; *Elisabethtown*,
 ch.-l.—Pet. vl. Ecosse, 6 l. S. O. Edinbourg.
 CARTERET, cté. en Caroline-Nord; *Beaufort*,
 ch.-l.—Eaie côte S. O. Nlle.-Irlande.—
 Ile, archipel de Salomon.—Ile, archipel de
 la Reine-Charlotte — Ile océan Pacifique,
 par 8° 26' lat.S.—Vg. Fr., 51. S. O. Valognes.
 CARTERSVILLE, vl. Virginie, cté. Cumberl.
 CARTHAGE. On voit quelques vestiges de
 cette anc. ville au N. E. de Tunis.—Vl. New-
 York, 11 l. N. O. Canandaigua.—Vl. Tennes-
 see, ch.-l. du cté. Smith, 18 l. E. Nashville.
 CARTHAGÈNE, vl. évêque Esp., sur une
 presqu'île de la Méditerranée, 92 l. S. E.
 Madrid; 29,000 h. Ch.-l. d'un départ. mgrit.;
 beau port, arsenal, chantier. Gr. comm. soude.
 CARTHAGÈNE, prov. de la Colombie, bornée
 N. mer des Antilles, E. rv. Magdalena, S.
 prov. Antioquia, O Panama; étend. 53 l. sur
 85. Montagnes, forêts et marécages; sol très
 fertile; riz, maïs, sucre, cacao, coton ;
 170,000 h. *Carthagène*, ch.-l., sur une baie

vaste et sûre; 146 l. N. Sta.-Fé-de-Bogota ;
 25,000 h. Célèbre depuis les guerres récentes
 de la Colombie.—Rv. Colombie, prov. Choco.
 CARTHKENNY, rv. Anglet., cté. Caernarvon.
 CARTMEL, vl. Anglet., 51. N. O. Lancaster.
 CART-Vonon, vl. Anglet., cté. Northumberland
 CARVER, vl. Massachusetts, 17 l. S. E. Bos-
 ton. — Bras de la rv. St.-Pierre, Amér. sept.
 CARVIN, p. vl. Fr., 51. E. Béthune; 5,000 h.
 CARVOEIRA, cap Portug., 1 l. O. Peniche.
 CASABELLOTA, vg. Lomb.-V., prov. Milan.
 CASABUCSOJA, vg. Gallicie, sur la Moldova.
 CASACCIA, vg. Suisse, ch.-l. de vallée Bregell.
 CASADA, lac et rv. New-York, cté. Chataque.
 CASAGRANDE, vl. Mexique, prov. Sonora.
 CASAL, vl. forte Piémont, capit. du Montfer-
 rat ; ch.-l. d'une prov. renferm. 95,000 h. ;
 14 l. E. Turin ; 16,200 h. Soie ; bestiaux.—
 Vg. Naples, Principauté-Ultér.; 2,150 h. —
 Vl., Lomb.-Vénit., 51. O. Crémone.—*Bor-*
gone, vg. Piémont, 51. N. E. Turin; 2,500 h.
 —*Buttano*, vg. Lomb.-Vénit., 31. N. O. Cré-
 mone.—*Grande*, hg. duché et à 31. Modène.
 CASAL-Nuovo, plusieurs pet. vls. roy. Naples ;
 — 7 l. E. Tarente ;—6 l. N. Tursi ;—6 l. N.
 Policastro ;—4 l. N. O. Oppido.
 CASALE, hg. Lomb.-Vénit., 2 l. Montagnana.
 —*Maggiore*, vl. évêq. Milanais, 91. E. Cré-
 mone.—*Nuovo*, vg. Toscane, distr. Campiglia.
 CASALEGIO, vg. Piémont, front. duché Genes.
 CASALGIATE, vg. Piémont à l'O. de Novarre.
 CASALGROSSO, vg. Piémont, N. de Savigliano.
 CASALMICCIOLA, vl. Naples, Princ.-Ultér.
 CASAL-PUSTERLENGO, vl. Italie, 4 l. S. E. Lodi.
 CASALVIERI, vg. Naples, Terre de Labour.
 CASAMANZA, ile et rv. de la Sénégambie.
 CASAMICCIOLA, vg. Naples, ile d'Ischia.
 CASANARA, rv. du Venezuela, sé j. Meta.
 CASANARE, prov. Colombie, au S. du Varinas.
 CASANDRINO, gr. vg. près Naples, Italie.
 CASANOVA, vg. Naples, près Capoue; 3,000 h.
 CASAPULLA, vg. au S. de Capoue; 2,230 h.
 CASAR de Caceres, vl. Esp., 12 l. O. Truxillo.
 CASARABONELA, vl. E. p., 51. N. Ronda.
 CASARRUBIOS, vg. Esp., 10 l. S. O. Madrid.
 CASBAN, cap sur la côte du roy. de Tunis.
 CASBUONA, vl. Naples, 2 l. O. Strongoli.
 CASCADES, ile du St.-Laurent, Amér. sept.
 CASCAES, vl. Portugal, 61. O. Lisbonne ;
 2,500 h. Citadelle; port d'où part. les vais-
 pour les Indes.—Cap à 1 l. S. O. de cette ville.
 CASCANTE, vl. Esp., 18 l. S. Pampelune.

- CASCAVELHO, bg. Portug., près Cintra.
 CASCIANO (San), bg. Toscane, 3 l. Florence.
 CASCINE, vg. Piémont, 4 l. S. O. Alexandrie.
 CASCO, baie Et.-Unis, côte du Maine.
 CASEBURG, vg. Et. Pruss., régence Stettin.
 CASEDA, bg. Esp., 12 l. N. Tudela.
 CASELE, vg. Piémont, 2 l. N. Turin; 3, 100 h.
 —Vg. Lomb.-Vénit., distr. de Trévise.
 CASENTINO, p. distr. Toscane, prov. Florence.
 CASERATE, vg. Lomb.-Vénit., prov. Pavie.
 CASERTA, vl. Naples, 5 l. S. E. Capoue, Palais.
 CASEY, cté. en Kentucky; *Elisabeth*, ch.-l.
 CASH-CLAP, vg. en Illinois, cté. Johnson.
 CASHEL, vl. Irlande, 5 l. N. Clonmel; archev.
 CASHIE, rv. Caroline-Nord, se jette Roanoke.
 CASHIN, rv. Irlande, cté. Kerry.
 CASIBARIS, tribu indienne du Péron.
 CASIMIR, 3 vls. Pologne: l'une 20 l. O. Lublin; les 2 autres woivodies de Massovie et Kalisch. —VI. Et. Pruss., cercle Obornik.
 CASINO, mont Naples, Terre de Labour. —Rv. même roy., embouch. 1 l. du cap Stilo.
 CASOLA, vg. Toscane, distr. de Sienne. —Vg. Et. Romains, délégation de Bologne.
 CASOLE, vg. Naples, Principauté-Citer.
 CASOLI, vg. Naples, 6 l. S. Chieti.
 CASOLO, vg. républ. St.-Marin, Italie.
 CASORATE, vg. Lomb.-Vénit. 4 l. S. O. Milan.
 CASORIA, bg. Italie, près Naples; 5,800 h.
 CASPE, vl. Esp., 19 l. S. E. Saragosse.
 CASPIENNE (mer), gr. lac Asie, baigne au N. et à l'O. la Russie, à l'E. la Tartarie, au S. la Perse; longueur 275 l. du N. au S.; largeur de 41 à 100 l. N'a aucune communication avec d'autres mers; profond. 70 à 80 toises; poissonneuse et salée. Reçoit Volga, Kour, Oural, Terék, Koucha, Aksai, Svidoura, etc.
 CASPIENNES (Portes), passage du Caucase, entre la vl. de Derhend et la mer Caspienne.
 CASQUETS, rochers au S. d'Aurigny, Manche.
 CASSAGIOLO, vg. Toscane, près Florence.
 CASSAGNE, bg. Fr., Aveyron, 4 l. S. Rodez; —autre 1: l. E. Périgueux, Dordogne.
 CASSANDRIA, golfe Archipel, entre les caps Trapano et Paillouri; —vl. côte N. du gfe de Salonique. —He et bg. Pays B., vis-à-vis l'Ecluse.
 CASSANOUESE, bg. Fr., 6 l. S. Aurillac.
 CASSANO, p. vl. évêq. Naples, 13 l. N. Cosenza. —P. vl. Lomb.-Vénit., 6 l. N. E. Milan —Vg. Naples, 4 l. O. Conza; —autre 6 l. S. Bari.
 CASSAY, prov. Birman, bornée N. Assam, E. et S. Birman, O. Katchar, *Mounpoua*, capit.
- CASSEL, vl. Allem., capit. de la Hesse électorale, 29 l. S. Hanovre, 32 l. N. Francfort; 20,500 h. Divisée en trois parties: la *Ville-Neuve*, la mieux bâtie, renferme de beaux édifices; établissement, et sociétés scientif.; musée, bibliothèque, observatoire. Fabriq. et manufact.; instrum. de musique, mathématiq. Environs charmans. Deux foires considér. le 17 mars et 18 août. —VI. forte Hesse, 8 l. Francfort; 1,900 h. Vins; gr. comm. —VI. Fr., Nord, 10 l. O. Lille; 3,800 h.; sur un mont très élevé, offrant le plus beau point de vue en France.
 CASSEMBAZAR, vl. Hind., 35 l. N. Calcutta.
 CASSENEUIL, vg. Fr., 2 l. Villeneuve-Agen.
 CASSIA, territoire ile Sumatra.
 CASSINI, ile, côte N. O. Nlle.-Hollande.
 CASSINO, vg. Lomb.-Vénit., 3 l. E. Ceneda. —Vg. Naples, 13 l. N. Capoue.
 CASSIQUIARI, rv. Amériq. mérid., un des bras du Negro; communiq. avec l'Orenoque.
 CASSIS, p. vl. marit. Fr., 4 l. S. E. Marseille; port commerg. Patrie de Barthélemy.
 CASSO, p. ile Archipel, 10 l. E. Candie.
 CASSOPO, vg. et port sur la côte N. ile Corfou.
 CASSUBEN, anc. duché Poméranie; vls. princip., *Colberg* et *Belgard*; habit. d'orig. slave.
 CAST (St.-), vg. Fr., 6 l. N. Dinan.
 CASTAGNEDOLI, bg. Et. Sard., duché Gènes.
 CASTAGNETO, bg. Naples, Calabre-Citer.
 CASTAGNOLA, vl. Piémont, 3 l. S. Turin.
 CASTAHANA, indiens habit. le Missouri.
 CASTALLA, vl. Esp., 20 l. S. O. Valence.
 CASTALLACCIO, vg. Piémont, S. d'Alexand.
 CASTANET, bg. Fr., 3 l. S. Toulouse.
 CASTANHEIRA, vg. Portug., 4 l. E. Aveiro; —autre 7 l. N. E. Lisbonne.
 CASTANO, vg. Lomb.-Vénit., 6 l. O. Milan.
 CASTEGGIO, vg. Milanais, 3 l. E. Voghera.
 CASTEL, bg. Bav., 4 l. S. O. Amberg. —P. vl. Et. Rom., 3 l. N. O. Faenza. —Vg. Piémont, sur la Gogna. —Bg. Toscane, prov. Florence.
 CASTEL-*Abate*, vl. Naples, Principauté-Citer.
 CASTEL-*A-MARE della Brucca*, vl. Naples, 7 l. O. Policastro; —*di Golfo*, vl. Sicile, 9 l. O. Palerme; —*di Stabia*, vl. à 6 l. S. E. Naples.
 CASTEL-*Baldo*, vl. Lomb.-Vénit., 11 l. S. E. Vérone; 3,000 h. —*Bell*, vg. Tyrol, sur l'Étsch, cercle Botzen. —*Belvedere*, p. vl. côte S. ile Candie. —*Delfno*, vl. et fort Piémont, 10 l. O. Coni. —*dell'Ovo*, ile et fort golfe de Naples. —*del Rio*, vg. Etats Rom., délégal. de Bologne. —*di Voltorno*, vl. évêq. Naples, Terre de

- Labour.—*Forte*, vg. Naples, Terre de Labour.
CASTEL-FRANC, vg. Fr., 4 l. N. O. Cahors.
CASTEL-FRANCO, vl. Lomb.-Vénit., 5 l. N. O. Trévise; 6,000 h.—Vg. Et. Rom., 6 l. N. O. Bologne.—Vg. duché de Gènes;—*di Sotto*, vl. Toscane, sur l'Arno; 2,400 h.
CASTEL-Gandolfo, vl. Et. Rom., 4 l. S. O. Rome.—*Goffredo*, bg. Lomb.-Vénit., 5 l. N. O. Mantoue.—*Guelfo*, bg. Italie, 4 l. O. Parme.
CASTEL-Jaloux, p. vl. Fr., 10 l. O. Agen, 2,000 h.—Vg. Fr., Gers, 3 l. N. Auch.
CASTEL-Léone, vl. Lomb.-Vénit., 6 l. O. Crémone.—Vl. Naples, près Gaëte.—*Lizzana*, fort Toscane, pr. Pistoye.—*Maggiore*, vg. duché de Lucques.—*Muschio*, vl. Illyrie, ile Veglia.
CASTEL-NOVO, vl. Sicile, côte N.—Vg. Lomb.-Vén., 7 l. N. O. Udine.—Vg. duché Modène, 4 l. Reggio.—Vg. Piém., 7 l. N. O. Asti; 2,500 h.—Bg. Parme, prov. Plaisance.
CASTEL-NUOVO, vl. forte Dalmatie, 5 l. O. Cataro; 9,600 h.—Deux vgs. Lomb.-Vén., prov. Milan.—*di Garfagnana*, vl. à 16 l. O. Modène.—*di Scrvia*, p. vl. Et. Sardes, 4 l. N. Tortona.
CASTEL-PONZONE, vg. Milanais, 5 l. E. Crémone
CASTEL-RODRIGO, vl. forte Portug., 4 l. Pinhel.
CASTEL-Rosso, ile et vg. côte S. Anatolie.
CASTEL-Sagrat, p. vl. Fr., 3 l. N. O. Moissac.
CASTEL-san-Giorgio, vg. Et. Rom., N. de Bologne;—*san-Lorenzo*, vl. Naples, Princip.-Ult.
CASTEL-SARDO, vl. forte Sardaigne, 8 l. N. E. Sassari; 2,000 h. Port; pêche corail.
CASTEL-SABRASIN, vl. Fr., s.-préf. Tarn-et-G., 5 l. O. Montauban; 7,000 h. Trib. 1^{re} inst. Toiles.
CASTEL-Selino, fort et port côte S. E. Candie.—*Seprio*, vg. Milanais, 4 l. O. Come.—*Spachio*, vl. et port côte S. ile Candie.—*Spino*, bg. Piémont, au S. d'Alexandrie.—*Tornese*, p. vl. Morée, 3 l. S. O. Gastouni.—*Venere*, bg. Istrie, sur le Dragona.
CASTEL-VETÈRE, vl. Naples, 4 l. N. Gerace; 4,500 h.;—autre, Principauté-Ultér.; 1,900 h.
CASTEL-Vetrano, vl. Sicile, 11 l. S. Trapani, près les ruines de *Selinunte*; 11,000 h.
CASTELBRANCO, jolie vl. Portug., 28 l. S. E. Coimbre; 4,000 h. Resid. de l'évêque de Guarda.
CASTELCORN, vg. Tyrol, frontière d'Italie.
CASTELCULIER, vg. Fr., Lot-et-G., 1 l. Agen.
CASTELFABI, vg. Esp., prov. de Valence.
CASTELFOLLIT, bg. Esp., 5 l. S. Campredon.
CASTELIANOS, cap sur la côte du Brésil.
CASTELL, vl. Bavière, 3 l. Kitzingen, ch.-l. d'un anc. cté. de Franconie, cercle Main-Infér.
CASTELLACCIO, vl., roy. Naples, Principauté Citer.—Fort Sicile, près de Messine.
CASTELLAMONTE, bg. Piémont, 3 l. S. Ivrye.
CASTELLANA, vl. Et. Rom., 7 l. S. Viterbe.
CASTELLANE, vl. Fr., sous-préf. B.-Alpes, 8 l. S. E. Digne; 2,000 h. Trib. prem. inst.; fabriq. draps; comm. fruits secs, pruneaux.
CASTELLANETA, vl. Naples, 6 l. N. Tarente.
CASTELLANZA, vl. Lomb.-Vén., 6 l. O. Milan.
CASTELLARÒ, vg. Lomb.-Vén., 1 l. Mantoue.
CASTELLAUN, vl. Et. Pr., 8 l. S. O. Coblenz.
CASTELLAZZO, vl. Sard., 11 l. E. Alexandrie.
CASTELLET, château Fr., 2 l. S. E. Apt.
CASTELLETTO, p. vl. Milanais, sur le lac Majeur—Trois vgs. Piémont: l'un près Nice, l'autre près Acqui; le 3^e prov. d'Alba.
CASTELLO, p. vl. Naples, distr. de Téramo.—Vg. Tyrol, 11 l. E. Brixen.
CASTELLO della Baronìa, bg. épisc. Naples, Principauté-Ultér.; 2,050 h.—*della Pietra*, bg. Tyrol, cercle de Trente.—*di Orta*, vg. près Naples.—*de Vide*, vl. Portug., 2 l. Portalègre; 5,730 h.—*di monte Baranzone*, et *di monte Gibbio*, deux p. vls. duché de Modène.—*Petera*, vl. Naples, 5 l. N. Gerace.—*San Pietro*, vl. Et. Rom., 5 l. E. Bologne; 3,100 h.
CASTELLON, p. vl. Esp., 5 l. N. E. Girone;—*de la Plana*, autre 15 l. N. Valence; 11,000 h.
CASTELLUCHIO, vg. Italie, 4 l. E. Mantoue.
CASTELLUCIO, p. vl. Naples, Calabre citer., 15 l. N. O. Bisignano;—autre, prov. de Molise.
CASTELMAGNO, vg. Piémont, distr. de Coni.
CASTELMAYRAN, vg. Fr., 6 l. O. Montauban.
CASTELMORON, p. vl. Fr., 7 l. E. Marmande;—autre, Gironde, 11 l. E. Bordeaux.
CASTELNAU-Barborens, bg. Fr., Gers, 3 l. S. O. Auch;—*de Bonnafoux*, bg., 1 l. O. Alby;—*de Gratte*, bg., 8 l. N. Agen;—*d'Estrefons*, bg., 5 l. N. Toulouse;—*de Magnac*, bg., 8 l. N. E. Tarbes, H.-Pyrén.;—*de Médoc*, bg., 7 l. N. O. Bordeaux, Gironde;—*de Montmirail*, bg., 2 l. N. O. Gaillac, Tarn;—*de Montratier*, p. vl., Lot, 5 l. S. Cahors; 4,300 h.;—*de Rivière basses*, p. vl. Hautes-Pyrénées, 9 l. N. Tarbes;—*sur Gupie*, bg., Lot-et-Gar., 2 l. N. Marmande.
CASTELNAUDARY, vl. Fr., sous-préf. Aude, 8 l. N. Carcassonne, 195 l. S. Paris; 9,000 h. Tribunaux. Grains. Foires 7 janv., 10 sept., etc.
CASTELYOM, vl. Irlande, 5 l. N. Cork.
CASTENEDOLO, vg. Lomb.-Vén., 2 l. Brescia.
CASTER, p. vl. Et. Pruss., 3 l. E. Juliers.

- CASTERA, p. vl. Fr., Gers, 1 l. N. Lectoure; —vg. même roy., Gers, 5 l. N. Auch.
- GASTETS, hg. Fr., Landes, 5 l. N. Dax.
- CASTIGLIONE, p. vl. Lomb.-Vén., 8 l. N. O. Mantoue; 5,000 h. —P. vl. Et. Sardes, cté. Saluces. —P. vl. Et. Rom., 5 l. O. Perugia. —Bg. Piémont, 3 l. O. Coni. —Vg. à 6 l. N. Lucques, Italie. —Bg. et lac Toscane, 4 l. S. Massa; salines. —Trois pet. vls. Naples: 2 l. Salerne; 7 l. S. Cosenza; 16 l. S. Chiéti.
- CASTILLE, pays considér. de l'Esp., borné N. Asturies et Biscaye, E. Navarre, Aragon et Valence, S. Murcie, Andalousie, O. Estremadure et roy. Léon. Climat sain; sol montagneux; minéraux; vin, miel, légumes, etc.; des pâturages très étendus nourrissent une grande quantité de bestiaux, dont la laine forme un revenu consid. Agricult. négligée; peu d'industr. Forme les deux provinces suiv.:
- CASTILLE (VIEILLE-), prov. Esp., au N. de la Nlle.-Castille; étendue 79 l. sur 47; arrosée par Ebre, Douro, Pisuerga, etc.; 900,000 h. Divisée en quatre provinces: Burgos, Soria, Avila et Segovie. —Burgos, vl. capit.
- CASTILLE (NOUVELLE-), ainsi appelée parce qu'elle fut la dernière reconquise sur les Maures; prov. Esp., au S. de la Vieille-Castille, dont elle est séparée par une chaîne de montag.; étend. 82 l. sur 75; arrosée par Tage, Guadiana, Xucar, Manganarès, etc.; 1,000,000 h. Divisée en 5 prov.: Cuenca, Guadalaxara, Manche, Madrid et Tolède. —Madrid, vl. capit.
- CASTILLE (canal de), joint le Douro à l'Océan.
- CASTILLO, vl. Esp., Aragon, 4 l. N. Jaca.
- CASTILLON, vl. Fr., Gironde, 4 l. O. Libourne; 2,600 h. —P. vl. Fr., 3 l. St.-Girons, Ariège. —Vg. Fr., Gironde, 1 l. Lesparre.
- CASTILLONEZ, hg. Fr., 12 l. N. Agen.
- CASTINE, vl. forte Et.-Unis, en Maine, ch.-l. du cté. Hancock; 45 l. E. Portland; bon port.
- CASTLE, vl. et port côte S. O. île Man, Angl. —Cary, hg. Anglet., 40 l. O. Londres. —Darow, vl. Irl., 51 N. Kilkenny. —Douglas, vl. Ecosse, 4 l. N. Kirekudbright. —Island, vl. Irl., 11 l. N. O. Cork. —Rising, vg. Angl., 34 l. N. E. Londres.
- CASTLEBAR, vl. Irlande, ch.-l. du cté. Mayo, 47 l. O. Dublin, 5,000 h. Comm. consid. toifes.
- CASTLECASBERRY, vl. Irlande, 10 l. Dublin.
- CASTLECOMER, vl. Irlande, 31 l. N. Kilkenny.
- CASTLEDERMOT, vl. Irl., 12 l. S. O. Dublin.
- CASTLEHAVEN, port Irl., 16 l. S. O. Cork.
- CASTLEHILL, distr. de la Nlle.-Galles mérid.
- CASTLEMAIN, port Irlande, cté. Kerry.
- CASTLEMARTYR, vl. Irlande, 7 l. E. Cork.
- CASTLEPOINT, cap côte S. Nlle.-Zélande.
- CASTLEPOLLARD, vl. Irl., 2 l. N. Mullingar.
- CASTLEREAGH, jol. vl. Irl., 5 l. Roscommon.
- CASTLETON, hg. Angl., 46 l. N. O. Londres; ruines intéress.; —paroise même roy., cté. Lancaster; 6,000 h. —P. vl. Et.-Unis, 3 l. S. O. N.-York; —autre, Vermont, 13 l. O. Windsor.
- CASTLETOWN, vl. Angl., ch.-l. de l'île de Man, côte S., 95 l. N. O. Londres. —Vl. Ecosse, 7 l. S. Jedburgh; 2,000 h. —Vl. Irlande, 3 l. Dublin.
- CASTON, vg. Anglet., 4 l. N. O. Norwich.
- CASTOR, rv. île Terre-Neuve, Amér. sept.
- CASTRES, vl. Fr., ch.-l. d'une sous-préfect. du Tarn, 9 l. S. Alby; 13,700 h. Tribun. Fabr. étoffes, laine, coton. Patrie de mad. Dacier. —Pet. vl. Fr., Gironde, 6 l. E. Bordeaux.
- CASTREZATO, vg. Lomb.-V., prov. Brescia.
- CASTRI, vg. Livadie, sur les ruines de l'anc. temple de Delphes, 15 l. E. Lépante.
- CASTRICUM, vg. Hollande, 3 l. S. E. Alkmaer. —Baie côte orient. île des Célèbes.
- CASTRIES, hg. Fr., Hérault, 2 l. N. E. Montpellier. —Baie sur la côte de la Mandéfourie.
- CASTRO, vl. Et. Rom., 10 l. O. Viterbe. —Vl. épisc. Naples, 3 l. S. E. Otrante; 7,800 h. —Vl. ch.-l. de l'île Mytilène, Archipel, sur la côte E.; 7,200 h. Port très commerc. —Vl. marit. et capit. de l'île Chiloe, Amér.
- CASTRO-BOM, p. vl. Portug., 3 l. S. Almeida. —Ceraldo, vg. Toscane, prov. Sienne. Patrie de Bocacce. —Dayro, hg. Portug., 4 l. S. Lamego. —del Rey, vl. Esp., 16 l. E. Santiago; —del Rio, vl. Esp., 7 l. S. E. Cordoue; —de Urdiales, p. vl. marit. Esp., 7 l. N. O. Bilbao.
- CASTRO-GIOVANNI, vl. Sicile, 16 l. O. Cattane; 12,000 h. Ruines de l'ancienne Enna.
- CASTRO-MARIN, vl. Portug., 6 l. E. Tavira.
- CASTRO-MOCHO, p. vl. Esp., 6 l. O. Palencia.
- CASTRO-MONTE, p. vl. Port., Beira, sur la Coa.
- CASTRO-NUOVO, vl. marit. Illyrie, cercle Istrie. —Vl. Sicile, 13 l. S. E. Palerme; 4,000 h. —Vl. Naples, 6 l. O. Tursi; 2,200 h.
- CASTROP, vl. Et. Pruss., 5 l. N. O. Arensburg.
- CASTROPOL, vg. marit. Esp., 2 l. O. Oviédo.
- CASTRO-REALE, vl. Sicile, 8 l. S. O. Messine.
- CASTROVERDE, vl. Port., 2 l. N. E. Ourique.
- CASTRO-VICENTE, vg. Port., 7 l. E. Miranda.
- CASTROVILLARI, vl. Naples; 14 l. N. Cosenza.
- CASTRO-VIREYNA, vl. Pérou, 7 l. S. E. Lima.

CATRO-VITE, bg. Esp., 3 l. Santiago, Galice.
 CASTRO-XERES, p. vl. Esp., 8 l. O. Burgos.
 CASTUA, vl. comm. Illyrie, 3 l. N. O. Fiume.
 CASWELL, cté. Caroline-N.; *Leesburg*, ch.-l.
 CAT-ISLAND, Voyez SAN SALVADOR.
 CAT-Keys, p. îles archip. des Lucayes.
 CATABANGAN, vl. île Luçon, Philippines.
 CATABAW, tribu ind. Amér., sur la Waterree.
 CATABUHU, rv. Amér. mérid. se j. Rio Negro.
 CATAHULA, vl. Louisiane, cté. Rapide.
 CATALDO (San), vl. Sicile, à l'O. de Caltanissetta; 7,900 h.—Vg., ch.-l. de l'île Procita, Naples.—Port sur Adriaticq., prov. Otrante.
 CATALINA (Sauta), p. île côte S. Saint-Domingue.—Île Amér. sept., 6 l. Nlle-Albion.—Île côte O. Chili.—Île côte des Mosquitos, Amér. sept.—Baie côte E. île Terre-Neuve.
 CATALOGNE, prov. orient. de l'Esp., bornée N. Pyrénées, O. Aragon, S. prov. Valence, E. Méditerr.; étend. 75 l. sur 54; 900,000 h. Climat tempéré; montagnes et forêts; plaines très fertiles; minéraux abondans; pêche de corail. Ce pays est le plus riche et le plus peuplé de l'Espagne; il possède de nomb. manufact. et fabriques d'étoffe, fer, papier, etc., et fait un comm. marit. très étendu.
 CATAMAÏU, rv. Colombie, prov. Quito.
 CATAMARCA, vl. Prov.-Un., prov. Tucuman.
 CATANAVAN, vl. côte S. île Luçon, Philipp.
 CATANDUANE, île à l'E. de Luçon, Philipp.
 CATANG, rv. de la Cochinchine, Asie.
 CATANE, intendance de Sicile, partie E. de l'île, bornée au N. par celle de Messine, S. par celle de Syracuse; 300,000 h. *Catane*, ch.-l., 40 l. E. Palerme; 80,000 h. Cette ville, la seconde de l'île, est au pied de l'Etna; plusieurs fois renversée par des tremblements de terre, elle a toujours été rebâtie avec magnificence, et passe encore pour une des plus belles de l'Europe. Evêché; université; fabriques; commerce. Port sur le golfe de *Catane*.
 CATANHEDE, bg. Portug., 6 l. N. O. Coimbre.
 CATANZARO, vl. roy. Naples, ch.-l. de la Calabre ultér. II*, 69 l. S. E. Naples; 10,900 h.
 CATAPACHOS, tribu ind. du Pérou.
 CATAPINA, vl. île Candie, sur le Cartero.
 CABARACT, rv. Amér. sept., se j. Columbia.
 CATARAUGUS, cté. partie S. O. du New-York.
 CATARANGA, vl. côte S. île Bornéo.
 CATA-SALTAS, bg. Brésil, prov. Rio-Grande.
 CATA-SCA, vg. Piémont, 2 l. Domo d'Ossola.
 GATA WESSEE, vl. Pennsylv., 7 l. N. Sunbury.

CATEAU-CAMBRESIS, vl. forte Fr., Nord, 5 l. S. E. Cambrai; 4,000 h. Batistes, linons.
 CATELET (le), bg. Fr., 5 l. N. St-Quentin.
 CATELNAU, bg. Fr., 6 l. N. Toulouse.
 CATENISKA, vg. du pays des Monténégrins.
 CATERINA (SANTA), vl. Sicile, 10 l. S. Caltanissetta.—Vg. île Favignano, Sicile.
 CATERNO, lac États Rom., près Ferentino.
 CATESTARE, vl. île Zante, Archipel.
 CATHARINENBERG, vl. Bohême, 8 l. N. Saatz.—Vl. Saxe, 2 l. S. Wollenstein; 1,400 h.
 CATHARINES, vl. New-York, 6 l. O. Spencer.
 CATHAY, nom anc. des part. sept. de la Chine.
 CATHENON, bg. de Fr., 2 l. N. Thionville.
 CATHERINE (Ste.-), vg. Fr., 2 l. N. Sainte-Maure, Indre-et-Loire.—Île côte de l'Istrie, près Rovigno.—Île côte du Brésil; très fert. 18,000 h. *Ste.-Catherine*, ch.-l., sur la côte E.; 6,000 h.—Île Ft.-Unis, côte de Géorgie.—Île à 12 l. S. de St-Domingue.—Île Méditerranée, au S. de Rhodes.—Vl. et port de la Guinée infér., roy. Loango.—P. vl. Portugal, 2 l. N. Tavira.—Ry. Floride occid.
 CATHLAKASNAPS, — *Cathlanamenamen*, *Cathlapouta*, — noms de 3 tribus indiennes qui hab. les bords de la Columbia, Amér. sept.
 CATILLON, vg. Fr., Nord, 7 l. O. Cambrai.
 CATISTOBOLE, rv. de la Floride occid.
 CATILOGAN, vl. côte O. île Samar.
 CATLENBURG, vl. Hanovre, 6 l. S. E. Eintrück.
 CATMANDOU, vl. Tibet, anc. capit. du Népal, 165 l. S. O. Lhassa; 60,000 h. Ruines magn.
 CATO, vl. New-York, 8 l. N. Auburn; 1,100 h.
 CATOCHES, cap au N. E. du Yucatan, Mexiq.
 CATALOGA, bg. Et. Rom., 3 l. S. Rimini.—Vl. Sicile, 5 l. N. O. Girgenti.
 CATON, vg. Anglet, 1 l. N. Lancaster.
 CATORCE, rich. mines Mexique, prov. Potosi.
 CATOUBA, vl. côte N. O. île Timor, Asie.
 CATRINE, vg. Ecosse, 5 l. E. Ayr.
 CATSKILL, migne Et.-Unis, en New-York; —vl. même état, 12 l. Albany; 4,500 h.
 CATTÀ, la plus gr. des îles des Turcs, Amér.
 CATTÀJO, vg. Lomb.-Vénit., près Padoue.
 CATTARO, p. vl. forte Dalmatie, sur le golfe ou Bouches de Cattaro, 9 l. S. E. Raguse; 4,000 h.; ch.-l. du cercle même nom. Evêché.
 CATTEGAT, golfe de la mer d'Allemagne, entre le Danemark, la Suède et la Norvège.
 CATTERICK, vg. Angl., York, pr. Richmond.
 CATTERWORTH, vg. Angl., pr. Bowdich.

CATTWYCK, 2 lgs. Holl., 2 l. O. Leyde. — Vg. Brabant, sur la Meuse, près Nimègue.

CATUS, vl. Fr., Lot, 3 l. N. O. Cahors; 1,300 h.

CATZENELBOGEN, anc. ét. d'Allemagne, sur Rhin et Main. Pays fertile et commerc.; partagé entre Hesse-Darmstadt et duché Nassau. — (ALT-) , hg. Nassau, près Dietz; 1,500 h.

CAU, vg. Illyrie, cercle Goritz; 1,660 h.

CAUACHIS, vl. Colombie, prov. de Quito.

CAUB, p. vl. duché Nassau, 8 l. S. Coblenz.

CAUCA, gr. rv. Amér. mérid., source près Popayan, embouchure dans la Magdalena; longeur envir. 185 l. Arrose le départ. de la CAUCA, Colombie, formé des prov. Choco et Popayan; 195,000 h.

CAUCAGUR, ile du groupe de Chiloe, Chili.

CAUCASE, chaîne de montagnes entre la mer Noire et la Caspienne, s'étend de l'embouchure du Kouban à la ville de Derbend. Le pays qu'elle traverse est nommé *Isthme Caucasiens*; il joint l'Europe à l'Asie; sa largeur du N. au S. varie de 126 à 275 l.; sa longueur est d'environ 250 l. Cette contrée, que les traditions historiques nous montrent comme le berceau de la race qui a peuplé l'Europe et une gr. partie de l'Asie, renferme tous les climats, tous les terrains; mines d'or, argent, fer; animaux féroces et domestiques. Un nombre infini de petites nations y habitent; on les divise en 7 classes principales, savoir: Abasie, Géorgie, Circassie, Ossétie; les Kistes, les Lesghis, et les Tatars. Ces derniers n'en sont point indigènes.

CAUCASE (gouvernem. du), le plus mérid. de la Russie Eur.; borné N. Astrakhan et Cosaques du Don, E. m. Caspienne, O. Tauride et Cosaques de la mer Noire; S. monts Caucase. Climat doux; pays plat, fert.; salines; 101,000 h. Fourrures; miel. *Georgievsk*, ch.-l.

CAUCES, peuplade peu connue, Amér. sept.

CAUDAMATIS, vl. côte O. ile Ceylan.

CAUDAR, rv. Esp., se jette dans le Xucar.

CAUDEBEC, vl. Fr., Seine-Infér., anc. cap. du pays de Caux, 7 l. N. O. Rouen; 2,600 h. Riche et commerc.; grains; toiles. Port sur la Seine.

CAUDECOSTE, vg. Fr., Lot-et-Garonne, 3 l. Agen.

CAUDEROT, hg. Fr., 2 l. E. Macaire, Gironde.

CAUDETE, vl. Esp., 20 l. S. E. Cuenca; 3,000 h.

CAUDIÈS, hg. Fr., 4 l. S. E. Aleth.

CAULINCOURT, vg. Fr., 2 l. O. St.-Quentin.

CAUMONT, p. vl. Fr., 7 l. S. O. Caen, 2,200 h.; — hg., Vaucluse, 3 l. S. E. Avignon; 1,600 h;

— hg.: Lot-et-Garonne, 2 l. S. Marmande.

CAUNE (la), p. vl. Fr., Tarn, 9 l. N. E. Castres.

CAUNES, hg. Fr., 5 l. N. E. Carcassonne.

CAUNGLASS, cap côte O. de l'Irlande.

CAUQUENES, rv. Chili, se j. dans le Maule.

CAURIANA, vg. Italie, au N. O. de Mantoue.

CAUSANS, vg. Fr., Vaucluse, 2 l. E. Orange.

CAUSSADE, vl. Fr., 5 l. N. E. Montauban, Lot.

CAUTEN, rv. Chili, se jette océan Pacifique.

CAUTERES, vg. Fr., 10 l. S. O. Tarbes. Eaux m.

CAUTION, cap côte O. Amér. N.; lat. N. 51° 12'.

CAUX, anc. pays Fr., aujourd'hui dans le dépt. de Seine-Infér. — Vl. Fr., 5 l. N. E. Béziers.

CAVA, p. vl. épisc. Naples, 2 l. N. Salerne.

CAVADO, rv. Portug., embouch. près Braga.

CAVAGAN, vl. côte O. ile Luçon, Philippines.

CAVAGLIA, vg. Piémont, près Santhia; 3,000 h.

CAVAILLON, vl. épisc. Fr., 5 l. E. Avignon; 5,200 h. Commerce. — Vl. Haiti, 3 l. Cayes.

CAVALE (la), p. vl. Romélie, 27 l. O. Salonique.

CAVALERI, p. ile au S. O. de Nègrepoint.

CAVALERIE, vl. Fr., Aveyron, 2 l. Millaud.

CAVALIERE, cap côte de la Caramanie.

CAVALIER-MAGGIORE, vl. Piém., 7 l. S. Turin.

CAVALEZE, hg. Tyrol, 9 l. N. E. Trente.

CAVALLEY, îles côte Nlle.-Zélande.

CAVALLO, cap côte Calabre, vis-à-vis Messine.

CAVAN, ét. d'Irlande, borné N. Fermanagh, E. Monaghan, S. Meath et Longford, O. Leitrim. Sol peu fertile; 195,000 h. Grand commerce toiles. *Cavan*, ch.-l., 18 l. N. O. Dublin.

CAVANA, vl. Pérou, 45 l. S. O. Cuzco.

CAVANAS, hg. Esp., 4 l. S. E. le Ferrol, Gallice.

CAVARZERE, vl. Italie, 6 l. N. E. Rovigo.

CAVASO, hg. Lomb.-Vénit., près Asolo.

CAVAY, une des îles Orcades.

CAVAYAN, vl. côte O. ile Negros, Philippines.

CAVAZATES, vl. ile Cuba, 49 l. E. la Havane.

CAVE, île côte de la Nlle.-Irlande.

CAVEDAN, rv. Pers., se j. dans le Bend emir.

CAVENDISH, vl. Vermont, 4 l. S. O. Windsor.

CAVEYRAC, vg. Fr., 2 l. O. Nîmes.

CAVIANA, gr. ile Brésil à l'embouch. del'Amazonne. — Vl. Brésil, 9 l. S. O. Para.

CAVICUNDA, vl. côte N. ile Luçon.

CAVILLARGUES, vg. Fr., 3 l. N. E. Uzès.

CAVITE, vl. forte ile Luçon, ch.-l. de prov., 3 l. S. E. Manille, avec port et chantier.

CAVOUR, vl. Piém., 3 l. Pignerol; 5,700 h.

CAWOOD, hg. Anglet., 3 l. S. O. York.

CAWOUR, vl. côte S. O. île Sumatra.

CAWTHORNE, paroisse Angl., 2 l. Barnsley.

- CAXAMARCA**, vl. Pérou, ch.-l. du district même nom, 27 l. N. E. Truxillo; 7,200 h.
CAXAMARQUILLA, vl. Pérou, 29 l. E. Truxillo.
CAXATAMBO, vl. Pérou, ch.-l. du district même nom, 45 l. N. Lima; 6,000 h.
CAXTON, vl. Anglet., 4 l. S. Huntingdon; — autre 1 l. Rochester. [Catalogne.
CAYA, p. rv. Esp., se j. Guadiana; — autre en
CAYAGAN, îles au N. E. de Bornéo. [Iombie.
CAYAMBE, hte. mtgne, 20 l. N. O. Quito, Co-
CAYAN, un des îles Soulou, Océanie.
CAYELEBO, vl. côte S. île Céram, Moluques.
CAYEMITES, 3 îles c. o. île St-Domingue.
CAYENNE, île de la Guiane franç., Amér., à l'embouch. de la rv. *Cayenne*; 21,000 h. Sol fertile; café, manioc, indigo; giroliers, etc. *Cayenne*, vl. forte, ch.-l. et capit. de Guyane française; 1,500 h. Port vaste et commode.
CAYES (les), vl. et port côte S. île St-Domingue, 13 l. S. O. St-Louis; 3,300 h. — Pet. îles basses et rochers mer des Antilles, entre 20° et 23° lat. N.
CAYEUX, hg. Fr., 61. N. O. Abbeville.
CAYLAR, vl. Fr., Hérault, 5 l. N. Lodève.
CAYLUS, vl. Fr., 8 l. N. Montauban; 5,150 h.
CAYNE, rv. Anglet., se jette Saveron.
CAYNGAS, tribu indienne. V. *Irokois*.
CAYO, hg. Anglet., cté. Caermarthen.
CAYOR, roy. Sénégal; *Emboul*, capitale.
CAYRANNE, vg. Fr. Vaucl., 4 l. N. E. Orange.
CAYRES, hg. Fr., Hte.-Loire, 4 l. S. du Puy.
CAYTE, rv. Brésil, prov. Para.
CAYTON, établis. angl., côte O. de Sumatra.
CAYUGA, cté. des Etats-Unis, en New-York, à l'E. du lac *Cyuga*; 30,000 h.; *Auburn*, ch.-l.; — vg. de ce cté., 70 l. O. Albany. — Rv. New-York, se jette lac Erie.
CAYUTA, vl. New-York, 4 l. N. Spencer.
CAZABAN, rv. île Candie, se j. Méditerranée.
CAZAFORTE, fort Brésil, prov. Goias.
CAZAL, hg. Portug., Beira, 5 l. N. Coimbre.
CAZALLA, vl. Esp., 16 l. N. Séville.
CAZALS, hg. Fr., 6 l. N. O. Cahors, Lot.
CAZARIN, vl. Barbarie, 60 l. S. O. Tunis.
CAZAUBON, vl. Fr., Gers, 9 l. E. Condom.
CAZAPOUY, hg. Fr., Gers, 2 l. E. Condom.
CAZBIN ou **KAZWIN**, vl. considér. de Perse, en Irac, 35 l. N. O. Téhéran; 60,000 h. Tapis et soieries renommés; entrepôt de commerce. Lochman est né dans cette vl., autref. *Arsavia*.
CAZENOVIA, vl. New-York, 48 l. O. Albany.
CAZERES, vl. Fr., H.-Garonne, 13 l. S. O.

Toulouse; — autre, Landes, 5 l. E. St-Sever.
CAZORLA, vl. Esp., 15 l. N. E. Jaen; 1,200 h.
CAZOULS, vg. Fr., 2 l. N. O. Béziers, Hérault.
CAZZA, p. île côte Dalmatie, cercle Raguse.
CEA, vl. et rv. Esp., 9 l. E. Léon; — autre en Galice, 14 l. O. Santiago.
CEARA, prov. Brésil, bornée N. Océan, E. Pernambuco, S. Bahia et Goias, O. Maranhão.
Ceara, ch.-l., 550 l. N. Rio-Janeiro; 10,000 h.
CEAUCE, hg. Fr., Orne, 5 l. N. Mayenne.
CEAUX, hg. Fr., Hte.-Loire, 5 l. E. Brioude; — autre, Vienne, 3 l. E. Loudun.
CEBESSAT, hg. Fr., Puy-de-D., 2 l. N. Clermont.
CEBOLLA, vl. Esp., 10 l. O. Tolède; 2,500 h.
CEBRERAS, vl. Esp., 8 l. S. E. Avila.
CEBRERO, vl. Esp., en Galice.
CECARVITO, p. vl. Calabre citér., roy. Naples.
CECCANO, hg. Et. Rom., 2 l. S. Frosinone.
CECIL, cté. du Maryland; 13,500 h. *Elkton*, ch.-l. — Vl. Pennsylvanie, cté. Washington.
CEGILE (STE.-), trois hgs. Fr.: l'un Vaucluse, 3 l. N. Orange; l'autre 9 l. N. O. Fontenay, Vendée; ie 3^e, Sarthe, 7 l. S. O. Saint Calais.
CECINA, hg. Toscane, 13 l. O. Sienne, à l'embouch. de la *Cecina*, qui se j. dans la mer.
CEGLAVIN, vl. Esp., 4 l. N. Alcantara; 3,000 h.
CEDAR, rv. en Virginie, cté. Rockbridge; remarq. par un pont naturel long de 90 pieds. — Commune Delaware, cté. Sussex; 9,000 h. — Rv. du Missouri. — Deux lacs Amer. sept.: l'un à 21 l. E. du lac Winnipic; l'autre est une des sources du Mississipi. — Port en Maryland, 4 l. S. Port Tobacco.
CEDARS, vl. Canada, 11 l. Montréal. [land.
GEDARVILLE, vg. New-Jersey, cté. Cumberland.
CEDEIRA, port Esp., Galice, 5 l. N. Ferrol.
CEDOGNA, vl. épi-c. Naples, 4 l. N. O. Meff.
CEDRARO, vl. Naples, Principauté-Ultér.
CEDRRO, p. rv. Sardaigne, embouch. côte E.
CEDROS, île côte O. de la Ville.-Californie.
CEFALU, vl. Sicile, 15 l. E. Palerme, 6,500 h.
CEGLOW, p. vl. Pologne, en Podlachie.
CEHEGIN, hg. Esp., 16 l. N. O. Murcie.
CEILLES, hg. Fr., Hérault, 4 l. N. O. Lodève.
CEINTRY, vg. Fr., 8 l. N. O. Vesoul.
CEIRA, vg. et rv. Portug., 1 l. S. E. Coimbre.
CELADA, hg. Esp., 5 l. O. Burgos.
CELANO, p. vl. roy. Naples, Abruzzes ultér., près le lac *Celano*, 6 l. S. Aquila; 4,000 h.
CELAVO, canton Corse, arrond. d'Ajaccio.
GELAYA, vl. Mexique, intend. Guaxuanato.
CELEBRIDGE, hg. Irlande, 3 l. Dublin.

CÉLÈBES, ou **MACASSAR**, grande île de l'Océanie, à l'E. de Bornéo, à l'O. des Moluques, au S. des Philippines; elle est formée de quatre péninsules, liées par un isthme étroit, et laissant entre elles des baies considérables. Climat chaud; rivières nombreuses; côtes très fertiles; riz, coton, muscades, giroflées, etc.; bois précieux; forêts; montagnes abondant en or, diamans, etc., nombreux troupeaux. Trois millions d'hab., d'orig. malaise, industrieux et robustes; mahométans; divisée en plusieurs états monarchiques. Les Chinois seuls commercent avec cette île. Les Hollandais y possèdent quelques établis.; le princip. est *Macassar*.
CELENTO, rv. Calabre, se j. golfe Tarente.
CELINA, rv. Italie, dans le Frioul.
CELINDRO, port Caramanie, 27 l. N. Cerines.
CELLAMARE, vl. Naples, Terre de Bari.
CELLE, jolie vl. Hanovre, princip. de Lunebourg, 91. N. E. Hanovre; 8,800 h. Cour d'appel générale du roy.; sociétés scientifiq.; hôpitaux; fabriq. joaillerie, bonneterie; bougies renom. — Vg. Et. Sardes, près Savone. — Vg. Fr., 2 l. O. Thiers. — Bg. Fr., 3 l. E. Niort; — *Neuwe*, bg. Fr., 3 l. O. Montpellier.
CELLEBAR, vl. Sumatra, 18 l. S. E. Bencoulen.
CELLEFROUIN, vg. Fr., 7 l. N. Angoulême.
CELLERFELD, vl. Hanovre, princ. Göttingue.
CELLES, vg. Pays-B., 4 l. N. E. Tournay.
CELLETTE, vg. Fr., 2 l. S. E. Blois.
CELLIER, vg. Fr., 5 l. N. E. Nantes, Loire Inf.
CELORICO, bg. Port., 5 l. N. O. Guarda; 1,200 h.
CELY, vg. Fr., 3 l. N. O. Fontainebleau.
CENANI, vl. île Chypre, 5 l. N. E. Famagouste.
GENEDA, vl. Lomb.-V., 4 l. S. Bellune; 8,200 h.
CENIA, rv. Esp., coule près Peñiscola.
CENIS (mont), sommet des Alpes Grecques, en Savoie, entre Chambéri et Turin, traversé par une route magnifique construite en 1805. Hauteur 1,445 toises. Hospice célebre.
CENTALE, vg. Piémont, 2 l. Coni; 3,650 h.
CENTELLAS, bg. Esp., Catalogne, 4 l. S. Vique.
CENTINEL, 2 p. îles baie du Bengale.
CENTO, vl. Et. Rom., 5 l. N. Bologne; 4,000 h.
CENTORBI, vl. Sicile, 12 l. O. Catane. Ruines.
CENTOVALLI, vallée Suisse, 4 l. O. Locarno.
CENTRE, cté. Pennsylvanie; 10,000 h. *Bellefonte*, ch.-l. — Trois vls. même état: ctés. Indiana, Butler et Northumberland. — *Harbor*, vl. New-Hampshire, 14 l. N. Concord.
CENTREVILLE, vl. Maryland, 14 l. S. E. Baltimore. — Vl. Kentucky, cté. Livingston.

— Vl. Ohio, 5 l. S. E. Columbus. — Vl. en Indiana, ch.-l. du cté. Wayne.

CENTURI, port île Corse, 7 l. N. O. Bastia.
CEPHALONIE, la plus gr. des 7 îles Ioniennes, à l'O. de la Morée, à l'entrée du golfe de Patras, au N. de Zante. Les mtnes *Noires* la traversent du S. au N. Climat doux; sol très fertile; huile, vins, melons; coton, soie. Renferme 3 villes, 130 vgs., et 60,000 h. Grand comm. marit. — (PETITE), voyez *Teaki*.
CEPITA, vl. Prov.-Unies, 22 l. N. O. la Paz.
CEPRANO, bg. Et. Rom., 3 l. S. E. Frosinone.
CERAM, île, archipel des Moluques, au N. d'Amboine, à l'E. de Bourou, à l'O. de la Nlle-Guinée; étend. 67 l. sur 14. Plusieurs chaînes de mtnes la traversent de l'E. à l'O. Forêts de sagou; vallées fertiles. Les indigènes, nommés *harifores*, sont robustes et cruels. Partagée en 3 états peu connus. Les Holland. ont des établis. sur ses côtes. — Vg. île Java, 20 l. O. Batavia. — Petites îles côte E. de Céram.
CERANO, vg. Et. Sardes, près Vigevano.
CERAY, vg. Fr., 5 l. N. E. Loches, Indre-et-L.
CERBOLI, p. île Toscane, près de l'île d'Elbe.
CERCA, vg. Lomb.-Vénit., prov. de Vérono.
CERCADO, vl. et distr. Pérou, au N. de Canète.
CERGENASCO, bg. Piémont, 8 l. S. Turin.
CERCY, vg. Fr., Nièvre, 4 l. N. E. Decize.
CERDAGNE, p. pays sur les front. de Fr. et Esp., partagé entre ces deux roy. *Puycerda*, ch.-l. en Esp.; *Mont-Louis*, ch.-l. en Fr.
CERDEDO, bg. Esp., 7 l. N. E. Ponte-Vedra.
CERDON, bg. Fr., Ain, 3 l. S. O. Nantua.
CERE, rv. Fr., départ. du Cantal.
CERÉ (Ste.-), p. vl. Fr., 7 l. N. Figeac; 3,800 h.
CEREA, bg. Lomb.-Vén., 7 l. E. Mantoue.
CERENCES, bg. Fr., Manche, 3 l. S. Coutances.
CERENS, bg. Fr., Sarthe, 4 l. S. du Mans.
CERENZIA, p. vl. évêc. Napl., 12 l. E. Cosenza.
CERES, bg. Piém., 8 l. N. O. Turin; 4,800 h.
CERESTE, vg. Fr., 4 l. S. O. Forcalquier; — autre, Bouches-du-Rh., 5 l. N. E. la Ciolat.
CERET, vl. Fr., sous-préf. Pyrénées orient., 6 l. S. Perpignan; 2,300 h. Trib. 1^{re} inst. Tabac.
CERETANA, vg. Sicile, dans le Val-di-Noto.
CERF (île au), en Canada, golfe St. Laurent.
CERIGNOLA, vl. Napl., 11 l. S. Manfredonia.
CERIGO, l'anc. *Cythère*, une des 7 îles Ioniennes, au S. de la Morée, au N. O. de Candie. Étend. 7 l. sur 4. Sol mignieux, aride, peu fertile; 10,000 h., pauvres. *Kapsali*, vl. capit.

- CERIGOTTO, p. ile au S. de Cerigo, Archipel.
 CERILLY, vl. Fr., Allier, 81. N. E. Montluçon.
 CERINES, vl. Chypre, 7 l. N. Nicosie. Port.
 CERISAY, bg. Fr., 31. O. Bressuire, D.-Sèvres.
 CERISIERS, bg. Fr., Yonne, 4 l. N. Joigny.
 CERISOLES, bg. Piémont, 3 l. O. Alba.
 CERISY, bg. Fr., Manche, 3 l. S. E. Coutances;
 — autre, 2 l. E. Saint-Lô.
 CERK WITZ, vl. Bohème, près Béchin.
 CERNA, rv. Piémont, se jette dans la Sesia.
 CERNAY, vl. Fr., Haut-Rhin, 7 l. N. E. Bêfort; 5,000 h. Indiennes, cotons; papeteries.
 —Bg. même roy., Marne, 8 l. E. Reims.
 CERNE, vl. Angl., 2 l. N. Dorchester.
 CERNETZ, bg. Suisse, 10 l. S. E. Coire. Eaux m.
 CERNIN (St.-), p. vl. Fr., Aveyron, 6 l. S. O. Ste.-Affrique; — autre, Cantal, 4 l. N. Aurillac.
 CERNITZA, vg. pays des Monténégrins.
 CERNOBIO, vg. Piémont, 1 l. N. Côme.
 CERNON, rv. Fr., se jette Tarn, près Millaud.
 CERNY, bg. Fr., S.-et-Oise, 3 l. E. Etampes.
 CERRETO, vl. Naples, 13 l. N. E. Naples;
 4,600 h. — Vg. Toscane, prov. Florence. — Vg. Etats Rom., délé. de Spolète. [Denbigh].
 CERRIG-y-Druidion, lieu célèbre, Angl., etc.
 CERRO-do-Frio, distr. Brésil, prov. Minas-Ger.
 CERROS, ile côte de la Californie.
 CERS, ile Anglet., à l'E. de Guernesey.
 CERTOSA, bg. Lomb.-Vénit., 2 l. N. Pavie.
 — Vg. Piémont, au S. de Coni.
 CERVARO, vl. Naples, 3 l. E. Policastro;
 2,500 h.; — rv. même roy., se j. au Candelaro.
 CERVASCA, vg. Piém., prov. Coni; 2,700 h.
 CERVERA, plus. vls. Esp.; — 10 l. N. O. Tarragone; 6,000 h.; université; — 12 l. N. E. Soria;
 1,800 h.; — 22 l. E. Léon; — 3 l. Talavera. — Cap Esp., côte de la Catalogne.
 CERVESINA, bg. Et. Sardes, près Voghera.
 CERVETERI, vl. Et. Rom., 6 l. N. O. Rome.
 CERVIA, vl. évêc. Et. Romains, 4 l. S. E. Ravenne; 4,050 h. Salines considérables.
 CERVIERE, bg. Fr., 81. N. O. Montbrison.
 CERVIGNANO, bg. Naples, Principauté-Ultér.; 5,150 h. — Vg. Illyrie, cercle d'Idria. — Petite vl. Lomb.-Vénit., 2 l. Palma-Nuova.
 CERVIN, mtgne Suisse, Valais; ht. 1,717 toises.
 CERVINARA, vl. Naples, 4 l. S. O. Bénovent.
 CERVINI, p. îles mer Adriatique.
 CERVIONE, p. vl. ile Corse, 8 l. S. O. Bastia.
 CERVOLA, vg. Illyrie, 1 l. Trieste. Salines.
 CERVON, vg. Fr., Nièvre, 6 l. S. Clamecy.
- CESA, vg. Toscane, distr. Lucignano.
 CESANO, p. rv. Et. Rom. délé. d'Urbini.
 CESARA, gr. rv. Nlle.-Grenade, se j. Magdalena.
 CESARE (San-), vg. duché de Modène, Italie.
 CESARIO (S.), p. vl. Naples, 2 l. O. Lecce.
 CÈSE (la), p. rv. Fr., Lozère, se jette Rhône.
 CESENA, vl. évêc. Et. Rom., 7 l. S. Ravenne;
 8,100 h. Patrie de Pie VII.
 CESENATICO, vl. marit. Et. Rom., 6 l. Cesena.
 CESI, bg. Et. Rom., 6 l. S. Spolète.
 CÉSSE, rv. Pays-B., prov. de Luxembourg.
 CESSENON, bg. Fr., Hérault, 4 l. S. E. St.-Pons.
 GESTAYROLS, bg. Fr., Tarn, 3 l. N. O. Alby.
 GESTONA, bg. Esp., 18 l. E. St.-Sébastien.
 GETINA, bg. Esp., 7 l. O. Calatayud.
 GETON, vg. Fr., Orne, 8 l. S. Mortagne.
 GETONA, vl. Toscane, prov. Sienne.
 CETRARO, vl. Naples, 8 l. N. Cosenza; 4,600 h.
 GETTE, vl. marit. Fr., Hérault, 5 l. S. O. Montpellier, 198 l. S. S. E. Paris; 8,000 h. Tribunal de commerce; consulats étrangers. Port sur le golfe de Lyon; commerce consid.; vins et liqueurs renomm.; fabriq. gros draps. Salines abondantes. Bains de mer et de sable. Foires de 8 jours les 31 janvier et 11 août.
 GETTINA, rv. Dalmatie, embouch. pr. Almi 52.
 CEUTA, vl. très forte, côte N. Afrique, vis-à-vis Gibraltar; 5,000 h. Appart. aux Espagnols.
 GEVA, vl. forte et commerc. Piémont, prov. Mondovi, 19 l. S. Turin; 5,500 h.
 CÉVENNES, mtgnes Fr., se détachent des Pyrénées orientales, traversent du S. au N. les départ. Aude, Hérault, Ardèche, Lozère. Refuge célèbre des protestans au 17^e siècle.
 CEVIO, bg. Suisse, Tessin, 4 l. N. Locarno.
 CEYLAN, gr. ile golfe du Bengale, Asie, séparée de la côte Coromandel par le détroit de Manaar; étendue envir. 100 l. sur 10 à 38; traversée par une chaîne de mtgnes du S. au N. Climat tempéré; orages fréquents; air malsain dans l'intérieur. Minéraux abond.; forêts, animaux sauvages. Cannelle et épices; oranges, citrons; arbre à pain. Pêche de perles. Les indigènes, au nombre d'environ 1,500,000, se divisent 1^o en *chingalais*, qui habitent le midi, et sont civilisés, industriels; 2^o en *wadasses*, sauvages noirs et errans. — Les anglais possèdent cette île. *Colambo* capit.
 CEYRAS, bg. Fr., Hérault, 3 l. E. Lodève.
 CEYSERIAL, bg. Fr., Ain, 2 l. E. Bourg.
 CEYSERIEU, bg. Fr., Ain, 2 l. N. Belley.

- CEZAN, bg. Fr., 5 l. N. Auch, Gers.
 CEZIMBRÁ, p. vl. marit. Portug., 4 l. Séтуал.
 CEZY, vg. Fr., Yonne, 1 l. O. Joigny.
 CHA-Hien, vl. Chine, 10 l. S. O. Yen-ping-fou;
 — *ho-tchang*, autre vl. 12 l. S. O. Ning-yen.
 CHABANAIS, p. vl. Fr., 4 l. S. Confolens.
 CHABAT, vl. Tatarie indép., au N. de Khiva.
 CHABATZ, vl. Bosnie, 14 l. O. Belgrade.
 CHABEUIL, vl. Fr., Drôme, 3 l. S. E. Valence.
 CHABIBAK, vl. Albanie, 7 l. N. Scutari.
 CHABLAIS, anc. duché de Savoie; fait partie
 du canton de Genève, Suisse.
 CHABLIS, p. vl. Fr., Yonne, 5 l. E. Auxerre,
 2,400 h. Vins blancs très estimés.
 CHABNO, p. vl. Russie, gov. Volhinie.
 CHABONS, vg. Fr., Isère, 8 l. N. O. Grenoble.
 CHABOUR, vg. Egypte, 23 l. N. O. du Caire.
 CHABRAN, vg. Chirvan, 16 l. N. Chamakhi.
 CHABRIGNAT, vg. Fr., 8 l. O. Tullies, Fer.
 CHABRILLARD, vg. Fr., Drôme, 2 l. O. Crest.
 CHACAO, port côte N. île Chiloe, Chili. —
 Île et vg. côte de Madagascar. [xillo].
 CHACAPOYAS, vl. et distr. Pérou, 80 l. N. Tru-
 chacé, bg. Fr., Maine-et-L., 2 l. S. Saumur.
 CHACEWATER, vg. Anglet., 2 l. O. Truro.
 CHACH-POULAH, vl. Perse, 32 l. S. Ourmiah.
 CHACKSTNIR, vl. Tatarie, 14 l. N. Termed.
 CHACO, pays de l'Amér. mérid. Prov. -Unies,
 borné N. Chiquitos, E. Paraguay, S. O. Tu-
 cumán. Vaste plaine, habitée par des tribus
 ind. encore sauvages. Sol fertile, arrosé par le
 Pilcomayo, Vermejo et Salado; nombr. best.
 CHACTAWS, ou TÊTES PLATES, nation ind.
 Amér. sept., en Mississipi, sur les bords de
 la Tombighi; pays riant et fertile, devenu cé-
 lèbre par le roman d'Atala et *Chactas*.
 CHADDERTON, vg. Anglet., 2 l. Manchester.
 CHADRINSK, vl. Russie, gov. Perm., 4,000 h.
 CHAFHAUSEN, vg. Russie, gov. Saratof.
 CHAFT, vl. du Ghylan, gov. russe de Géorgie.
 CHAGNARAN, port île de la Trinité.
 CHAGNON, bg. Fr., 4 l. St.-Etienne, Loire.
 CHAGNY, vl. Fr., 4 l. N. Châlons-s.-Saône, Vin.
 CHAGRE, vl. et rv. Colombie, 24 l. O. Panama.
 CHAGRINE, vg. et rv. en Ohio, sur le lac Éric.
 CHAGUARAMA, baie côte N. E. du Cumana.
 CHAH-ABAD, distr. Hind., prov. Bahar; fert.;
 2,000,000 h. *Arrah*, ch.-l. — 2 vls. Hind.: l'une
 prov. Dehly; l'aut. Aoude, distr. Kheir-abad.
 CHAHBASPOUR, vl. Hind., prov. Allah-abad.
 CHAHDJIHANPOUR, 2 vls. Hind.: l'une
 13 l. E. Oudjein; l'autre 16 l. S. E. Bareilly.
 CHAHDORAH, vl. Hind., distr. Tchandry.
 CHAHI, île du lac Ourmiah, Perse.
 CHAHISABI, vl. Khorasán, 33 l. N. Meroud.
 CHAHPOUR, vl. en ruines, Perse, 7 l. O. Kaz-
 rouan. — VI. Hind., capit. du distr. Singrowla,
 35 l. N. E. Rotenpour; — aut. 22 l. N. E. Lahore.
 CHAHPOURAH, vl. Hind., prov. Adjemyr.
 CHAHZADPOUR, vl. Hind., prov. Alláh-
 abad. — VI. du Bengale, distr. Nattore.
 CHAIDGI, vl. Nubie, 50 l. E. Dongolah.
 CHAIGOL, vl. Khorasán, 4 l. S. O. Meroud.
 CHAILLAC, vg. Fr., 12 l. S. O. Châteauneux.
 CHAILLARD, bg. Fr., Mayenne, 4 l. N. Laval.
 CHAILLÉ, vg. Fr., Vendée, 4 l. S. Fontenay; —
les Ormeaux, vg., 3 l. S. Bourbon-Vendée.
 CHAILLEVETTE, bg. Fr., 2 l. S. Marenes.
 CHAILLOUÉ, vg. Fr., Orne, 1 l. N. Sées.
 CHAINGY, bg. Fr., 2 l. O. Orléans.
 CHAIN-Island, îles de l'Océan Pacif.; lat. S.
 17° 23'. — *Shot-Island*, île côte Caroline-Nord.
 CHAINTRIX, vg. Fr., 4 l. O. Châlons-s.-Marne.
 CHAIRGHOR, vl. Hind., 8 l. N. Bareilly.
 CHAISE, (la), bg. Fr., Côtes-du-N., 2 l. Loudeac;
 — *Dieu*, p. vl., Hte.-Loire, 5 l. E. Brioude; —
le Vicomte, bg., 2 l. Bourbon-Vendée.
 CHAK, vg. Chirvan, 8 l. N. O. Chamakhi.
 CHAKI, vl. Russie As., ch.-l. d'un distr. du
 Chirvan, 24 l. O. Chamakhi, Soie, riz, coton.
 CHAKRA, vl. Arabie, 35 l. N. E. Feid.
 CHALABRE, p. vl. Fr., Aude, 5 l. O. Limoux.
 CHALAIN, vg. Fr., Maine-et-L., 3 l. S. O. Segré.
 CHALAIS, bg. Fr., 7 l. S. E. Barbezieux.
 CHALAMONT, vl. Fr., Ain, 5 l. E. Trévoux.
 CHALANÇAY, vg. Fr., 6 l. S. O. Langres.
 CHALANT, vg. Piémont, 7 l. O. Aoste.
 CHALAUTRE/la Grande, bg. Fr., 3 l. E. Provins.
 CHALCO, p. vl. Mexique, 6 l. S. E. Mexico.
 CHALEMBROM, vl. Hind., 10 l. S. Pondichéry.
 CHALENCON, p. vl. Fr., 5 l. N. O. Privas.
 CHALEUR (baie de), golfe de l'Océan entre le
 New-Brunswick et le Bas-Canada.
 CHALIGNAC, bg. Fr., près Barbezieux.
 CHALIGNY, bg. Fr., 2 l. S. O. Nancy.
 CHALLANS, p. vl. Fr., Vend., 8 l. N. les Sables.
 CHALMAZEL, vg. Fr., 4 l. N. O. Montbrison.
 CHALMERS, port île Montague, Amér. sept.
 CHALON, vg. Fr., Mayenne, 3 l. N. E. Laval.
 CHALONNE, p. vl. Fr., 5 l. S. O. Angers; 5,000 h.
 CHALONS-SUR-MARNE, vl. Fr., ch.-l. et préf.
 du dépt. de la Marne, 42 l. E. Paris; 11,000 h.

Tribunaux. Ecole roy. d'arts et métiers; collège; établis. scientif. Fabriq. cotonnades; comm. en grains, vins. Patrie de d'Ablancourt.

CHALONS-SUR-SAÔNE, vl. Fr., sous-préfect. Saône-et-Loire, 14 l. N. Mâcon, 86 l. S. E. Paris; 12,000 h. Entrepôt de comm. consid., favorisé par le canal de Digoin, qui unit la Saône à la Loire. Foires 27 février, 27 juin, etc.

CHALOSSE, p. pays Fr., départ. des Landes.

CHALUS, vl. Fr., 81 S. O. Limoges, H.-Vienne.

CHAM, vl. Davière, 10 l. N. Ratisbonne.

CHAMA, territ., vl. et rv. de la Guinée, Côte-d'Or, avec un établissement hollandais.

CHAMAKHI, vl. Russie As., capit. du Chirvan, et ch.-l. d'un distr. situé entre le Chaki et le Lesghiztan; 5,000 h. Gr. commerce en soie.

CHAMAKI, vl. île Formose, Chine. [mont.]

CHAMAILLÈRE, vg. Fr., Puy-de-D., 1 l. Clermont.

CHAMAND (St.-), vg. Fr., 4 l. N. E. Mauriac.

CHAMARA, vl. côte N. île Java. [mont.]

CHAMARANDE, vg. Fr., H.-Marne, 1 l. Chaudry.

CHAMAS (St.-), p. vl. Fr., 9 l. N. O. Marseille.

CHAMATAO, p. île côte Chine; lat. N. 37° 58'.

CHAMBAVE, vg. Piémont, 3 l. Aoste.

CHAMBERET, bg. Fr., Corrèze, 6 l. N. Tulle.

CHAMBERI, vl. forte, Et. Sardes, capit. de la Savoie, ch.-l. de la prov. même nom, 34 l. O. Turin, 144 l. S. E. Paris; 12,000 hab. Fabriques et filatures. Patrie de St.-Réal. [phis.]

CHAMBERSBURG, vl. Et.-U., 50 l. O. Philadelphie.

CHAMBERTIN, Voyez *Georey*.

CHAMBLY, pet. vl. Fr., Oise, 5 l. O. Senlis. Farines.—Fort et vg. Canada, 4 l. E. Montréal.

CHAMBON, p. vl. Fr., Creuse, 6 l. S. O. Boussac.—Pet. vl. Loire, 2 l. Saint-Etienne.

CHAMBONAS, bg. Fr., Ardèche, 9 l. N. O. Uzès.

CHAMBORD, bg. Fr., 3 l. E. Blois; avec un château gothique bâti par François 1^{er}.

CHAMBOST, vg. Fr., Rhône, 9 l. N. O. Lyon.

CHAMBOULIVE, vg. Fr., 4 l. N. Tulle.

CHAMBOY, vg. Fr., Orne, 3 l. E. Argentan.

CHAMBRE, vg. Savoie, 2 l. St.-J.-Maurienne.

CHAMBROIS, bg. Fr., 3 l. S. Bernay, Eure.

CHAM-CHO-POU, vl. Chine, 3 l. Ning-yen.

CHAMELET, vg. Fr., Rhône, 8 l. N. O. Lyon.

CHAMERAN, vl. Turq. As., 15 l. S. Chézouir.

CHAMKALA, roy. en Guinée, côte des Esclav.

CHAMLY, vl. Hind., 20 l. N. E. Dehly.

CHAMO, Voyez *Coni*.

CHAMONT (St.-), p. vl. Fr., Loire, 2 l. N. E. St.-Etienne; 6,000 h. Soie, ruban; houille.

CHAMOUILLEY, vg. Fr., 4 l. N. Vassy.

CHAMOUNY, vg. Savoie, 9 l. S. E. Bonneville, dans la *vallée* même nom, longue de 5 l.

CHAMPAGNAC, vg. Fr., H.-Vienne, près Rochepoutat;—autre, Dordogne, 4 l. S. E. Nontron;—autre, Cantal, 4 l. N. Mauriac.

CHAMPAGNE, anc. prov. de Fr., renommée pour ses vins; elle forme aujourd'hui les départ. Ardennes, Marne, Aube, Hte.-Marne, une partie de l'Yonne et de Seine-et-Marne.—Trois vgs. Fr.: Ain, 4 l. N. Belley; Charente, 3 l. O. Confolens; Dordogne, 5 l. N. Riberaç.

CHAMPAGNEY, bg. Fr., H.-Saône, 3 l. E. Lure.

CHAMPAGNOLE, bg. Fr., 4 l. S. O. Poligny.

CHAMPAGNY, îles côte N. O. Nlle.-Hollande.

CHAMPAIGN, cté. en Ohio; *Urbana*, ch.-lieu.

CHAMP-AUBERT, vg. Fr., Marne, 5 l. Sezanne.

CHAMP-DE-BERT, bg. Fr., 12 l. N. Aurillac.

CHAMPDENIERS, vg. Fr., 5 l. N. Niort.

CHAMPEIX, bg. Fr., Puy-de-D., 4 l. Clermont.

CHAMPENIERES, vg. Fr., 2 l. N. Angoulême.

CHAMPÉON, bg. Fr., 3 l. N. E. Mayenne.

CHAMPIGNÉ, bg. Fr., 5 l. N. Angers.

CHAMPIGNEULLES, vg. Fr., 1 l. N. Nancy.

CHAMPIGNY, bg. Fr., Yonne, 5 l. N. Sens;—vg., Eure, 5 l. S. E. Evreux;—vg., 3 l. E. Paris;—bg., Indre-et-Loire, 3 l. S. Chinon.

CHAMPION, vl. New-York, 18 l. N. Rome.—Deux vls. Ohio, cté Trumbull et commune Painesville.—Île de la Seine, Fr., près Mantes.

CHAMPLAIN, lac considér. Et.-Unis, entre le New-York et le Vermont; étend. env. 60 l. sur 7; très poissonneux; — vl. sur ses bords, 65 l. Albany; 1,500 habitants.

CHAMPLEMY, p. vl. Fr., Nièvre, 8 l. E. Cosne.

CHAMPLITTE, p. vl. Fr., 4 l. N. O. Gray.

CHAMPOLY, vg. Fr., Loire, 7 l. S. O. Roanne.

CHAMPORCIER, bg. Piémont, 4 l. O. Ivree.

CHAMPROND, bg. Fr., 7 l. O. Chartres.

CHAMPS, vg. Fr., 5 l. N. E. Paris.

CHAMPSEGRET, vg. Fr., 2 l. E. Domfront.

CHAMPTERCIER, vg. Fr., 1 l. Digne. Patr. Gas.

CHAMPTOCÉ, vg. Fr., 5 l. O. Angers. [senti.]

CHAMPTOCEAUX, vl. Fr., 6 l. N. O. Beaupréau.

CHAMUSCA, vl. Portug., 4 l. Santarem; 2,400 h.

CHAMUTI, vg. et rv., 2 l. S. Gerace, roy. Naples.

CHAN, rv. Arabie, se jette mer Rouge.

CHANAC, p. vl. Fr., Lozère, 3 l. S. Marjevois.

CHANAL, une des îles Marquises.

CHANAS, tribu indienne du Buénos-Ayres.

CHANCAY, vl. et distr. Pérou, 18 l. N. O. Lima.

- CHANCEAUX, vg. Fr., 81 N. O. Dijon.
 CHANCEFORD, 2 vls. Pennsylv., cté. York.
 CHAN-CHAN, vl. Corée, Asie orientale.
 CHANDAY, vg. Fr., Orne, 71 N. E. Mortagne.
 CHANDELEUR, ile golfe du Mexique. — Ile océan Pacif., près les Sandwich. [Calcutta.
 CHANDERNAGOR, compt. franc. Hind., 91 l. N.
 CHANDIEU, bg. Fr., 1 l. N. Montbrison.
 CHANDORAH, vl. Hind., prov. Debly.
 CHANDRABENDY, vl. Hind., distr. Tinevely.
 CHANG, prov. Cochinchine de 12 à 15° lat. N.
 CHANGALLAS, peuple nègre N. O. Abyssinie.
 CHANGÉ, vg. Fr., 1 l. E. du Mans, Sarthe; — autre, Mayenne, 1 l. N. Laval.
 CHANG-HANG, vl. Chine 20 l. S. E. Ting-tchéou; — HATA, vg. prov. Chang-tong; — HYA-TONG, vl. prov. Kouangsi; — HO, vl. 7 l. S. O. Vou-ting; — IN et CHE, 2 vls. prov. Kouangsi.
 CHANG-LIN, vl. Chine, 7 l. N. O. Ping; — autre Corée, 2 l. S. Hoang.
 CHANGLOU, vl. Anatolie, 5 l. S. Scala-nova.
 CHANG-NAN, vl. Chine, 17 l. S. E. Tchang; — SI, vl. prov. Kouangsi; — TAY, vl. 52 l. S. E. Nanking; — TCHA-FOU, vl. 74 l. S. Vou-tchang-fou; — TCHÉOU, vl. 8 l. Long-kouang; — TCHIN, vl. 10 l. Kouang; — TCHOUE-CHAN, ile côte de Chine; — TE-FOU, vl. prov. Honan. [mitz.
 CHANGOUTAI, vl. Lesghiztan, prov. Kazykou.
 CHANG-TONG, prov. de l'emp. Chinois, bornée N. prov. et golfe de Pe-tche-li, E. mer Jaune, S. Kiang-nan, O. Honan; traversée et bien arrosée; parle r. canal Impérial; coton herbacé, soie, tabac; 25,000,000 h. Tsi nan, capit.
 CHANG-TSAI, vl. Chine, 15 l. N. Yun-hing; — YEOU, vl. 12 l. N. Nang-gan; — YOU, vl. 7 l. E. Chao - hing.
 CHANGY, vg. Fr., Loire, 41 N. O. Roanne.
 CHANKA, vl. du roy. Khiva, Tatarie.
 CHANNAY, vg. Fr., Indre-et-L., 81 O. Tours.
 CHANONAT, bourg France, 2 l. S. Clermont-Ferrand. Patrie de Delille.
 CHANOUR, vl. Hind., 15 l. O. Adoni.
 CHAN-SAN-CHEN, vl. Chine, 95 l. S. Nanking.
 CHANSI, l'une des pl. pet. prov. de la Chine, bornée N. Tatarie, E. Pe-tche-li, S. Honan, O. Chensi. Pays mtgneux, fertile; mines fer; eaux m.; 9,800,000 h. Tay-yuen-fou, capit.
 CHANTABAN, vl. roy. et à 55 l. S. de Siam.
 CHANTAR, ile mer d'Okhotsk, Sibérie.
 CHANTELE-*le-Chat*, vl. Fr., 9 l. S. Moulins.
 CHANTELOUBE, vg. Fr., 5 l. N. Limoges.
 CHANTELOUP, château Fr., près Amboise.
 CHANTENAY, vg. Fr., Loire-Infér., 1 l. O. Nantes; — autre, Sarthe, 61 S. O. du Mans.
 CHANTILLY, jol. bg. Fr., Oise, 10 l. N. Paris.
 CHANTONNAY, bg. Fr., 61 E. Bourbon-Vend.
 CHANTRIGNE, vg. Fr., 3 l. N. Mayenne.
 CHAO-DO-COUCE, vl. Portug., Estremadure.
 CHAO-*hing-fou*, belle vl. Chine, 275 l. S. Peking; — *im*, vl. Mongolie; — *kéouing*, vl. Chine, prov. Chang-tong; — *main-khoton*, vl. Kalmoukie, 110 l. E. Hami; — *ou*, vl. Chise, prov. Fou-kien; — *pal*, vl. Mongolie; — *ping*, vl. Chine, prov. Kouangsi.
 CHAO-TCHÉOU, vl. Chine, 36 l. N. Quang-tong.
 CHAOUBAK, vg. Egypte, 61 S. du Caire.
 CHAOURCE, p. vl. Fr., Aube, 4 l. S. O. Bar.
 CHAPALLA, lac Mexique, 5 l. Guadalaxara.
 CHAPEL-*in-the-frith*, p. vl. Anglet., 6 l. S. E. Manchester. — *Hill*, vl. Caroline-Nord, 10 l. O. Raleigh; université. — *Key*, ile baie Honduras. — *Izod*, vg. Irlande, 1 l. O. Dublin.
 CHAPELLE (LA), vg. Fr., au N. et sous les murs de Paris. Entrepôt de commerce.
 CHAPELLE (LA), plusieurs bgs. Fr., savoir : — *Agnon*, Puy de-D., 2 l. Ambert; — *Aubry*, Maine-et-L., 3 l. S. St.-Florent; — *aux Potts*, Oise, 3 l. Beauvais; — *basse-Mer*, Loire-Inf., 4 l. N. E. Nantes; 3,200 h. — *Blanche*, Indre-et-L., 4 l. O. Loches; 3,350 h.; — *d'Aligné*, Sarthe, 3 l. O. La Flèche; — *d'Angillon*, Cher, 7 l. N. Bourges; — *de Quincay*, Saône-et-Loire, 3 l. Mâcon; — *en Serval*, 3 l. S. Senlis; — *en Vécors*, Drôme, 10 l. E. Valence; — *Erbrée*, Ille-et-Vil., 2 l. E. Vitré; — *Hullin*, Loire-Infér., 4 l. S. E. Nantes; — *la Reine*, 3 l. S. Fontainebleau; — *Moche*, 6 l. N. Mayenne; — *Saint-Laurent*, 5 l. N. O. Partenay; — *St.-Mesmin*, 1 l. Orléans; — *sur Erdre*, 3 l. N. Nantes; — *sur Oreuse*, 3 l. N. Sens; — *Taillefer*, 2 l. S. Guéret; — *Thireuil*, 6 l. N. Niort.
 CHAPONOST, vg. Fr., 1 l. S. O. Lyon.
 CHAPPES, bg. Fr., Aube, 3 l. N. O. Bar.
 CHAPTÉS, bg. Fr., Gard, 3 l. S. Uzès.
 CHAPTICO, vl. Maryland, cté. St.-Mary.
 CHAPUS, fort, Fr., 2 l. S. Marennes.
 CHAR, rv. Anglet., cté Dorset. — Rv. ile Chypre.
 CHARANCY, vg. Fr., 4 l. S. Longwy.
 CHARAPOTO, vl. Colombie, prov. Quito.
 CHARATAN, deux rv. Etats-Unis, en Missouri.
 CHARBONNIERE, vl. Savoie, pr. Aiguebelle. — Vg. Fr., 2 l. O. Lyon, Rhône.

- CHARBOURG, vg. Angl., 21. S. Blandfort.
 CHARCAS, prov. de la républ. des Prov.-Unies (anc. roy. de Charcas). Voyez *Plata*. — CHARCAS (*S.-Maria de las*), vl. Mexique, 20 l. N. Potosi.
- CHARCIGNÉ, vg. Fr., 4 l. N. E. Mayenne.
 CHARD, p. vl. Anglet., 5 l. S. O. Londres.
 CHAREDJE, ile côte Arabie, golfe Persique.
 CHAREMPOUR, vl. et distr. Hind., prov. Dehly
 CHARENTE, rv. Fr., source Hte.-Vienne, 2 l. Rochecouart, embou. Océan, vis-à-vis Oléron.
 CHARENTE, dépt. Fr., formé de l'Angoumois et de parties du Poitou et de la Saintonge; borné N. Vienne et D.-Sèvres, E. H.-Vienne, S. Dordogne, O. Charente-Infér., étend. 28 l. sur 17; superf. 2861. c.; arrosé par Charente. Sol fertile; industrie en fer et fonte; fabriq. de papiers et d'eaux-de-vie renommés; mines fer et plâtre; 350,000 h. Se divise en quatre arrond.: Barbezieux, Cognac, Confolens, et *Angoulême*, ch.-l. XX^e divis. milit.; ressort cour roy. de Bordeaux. Elit cinq députés.
- CHARENTE-INFÉRIEURE, départ. Fr., formé de l'Aunis et d'une partie de Saintonge; borné N. Vendée, N. E. Deux-Sèvres, E. Charente, S. Gironde, O. Océan; étend. 35 l. sur 20; superf. 335 l. c.; 410,000 h.; arrosé par Charente, Gironde, Sèvre et Boutonne. Air malsain; sol fertile en grains et vins; pâturages; nombreux marais salans; mines fer, eaux minér.; bois de construct. Ports très commerc. Divisé en six arrond.: Jonzac, Marennes, Rochefort, Saintes, St.-Jean d'Angely, et la *Rochelle*, ch.-l. XII^e divis. milit.; ressort cour roy. de Poitiers. Elit sept députés.
- CHARENTE-NAY, hg. Fr., 4 l. S. Auxerre.
 CHARENTEY, vg. Fr., 3 l. N. Villefranche.
 CHARENTON, hg. Fr., 2 l. S. E. Paris; entrepôt vins et eaux-de-vie. Hospice d'aliénés; école vétérin. — Bg. Fr., Cher, 2 l. St.-Amand.
 CHARERI, p. vl. et rv. Naples, 4 l. S. Gerard.
 CHARETTE, vl. Missouri, 11 l. St.-Charles.
 CHARING, vl. Angl., 3 l. O. Ashford.
 CHARITÉ (la), vl. Fr., Nièvre, 6 l. N. Nevers; 5,500 h. Gr. commerce et fabriq. de toutes sortes d'ouvrages en fer, émail; verreries.
 CHARITON, vl. Missouri, 7 l. N. Franklin.
 CHARKIOI, vl. Servie, à l'E. de Nissa.
 CHARLBURG, p. vl. Anglet., 21. O. Woodstock.
 CHARLEMESNIL, vg. Fr., 2 l. S. Dieppe.
 CHARLEMONT, vl. forte Fr., Ardennes, 10 l. N. Mézières; 4,100 h. — Vl. Irlande, 3 l. N. Armagh. — Vl. Etats-Unis, 39 l. O. Boston.
- CHARLEROI, vl. forte Pays-Bas, ch.-l. de distr., 7 l. O. Namur, 10 N. Givet; 4,500 h. Etoffes, laine; clouterie; mines charbon.
 CHARLES, cté. en Maryland, côte O.; 20,500 h.; *Port-Tobacco*, ch.-l. — Cap, Virginie, baie Chesapeake. — Cap côte du Labrador. — Ile détroit de Magellan. — Ile détroit de Hudson. — Rv. Massachusetts, entre Charleston et Boston. — Fort Irlande, 11. S. Kinsale. — *City*, cté. Virginie; le ch.-l. à 12 l. S. E. Richmond.
 CHARLES (St.-), vl. Et.-Un., Missouri, ch.-l. de cté., 6 l. O. St.-Louis. — Rv. Canada, coule pr. Quebec. — Deux hgs. Canada, 12 et 7 l. E. Montréal. — Vl. Louisiane, cté. German-coast.
 CHARLESTON, vl. marit. Et.-Un., Caroline-Sud, 200 l. S. Philadelphie, 300 l. S. O. Boston; 30,000 h. Cette vl., ch.-l. d'un distr., est très florissante; elle possède de nombreux établissements scientif. et autres. Son port, bien défendu; fait un commerce considérable avec l'Europe et les Inde occident. — Vl. New-York, 14 l. O. Albany; 5,500 h. — Vl. del'Indiana, ch.-l. du cté. Clarke, 12 l. Madison.
 CHARLESTOWN, vl. Massachusetts, près Boston; 5,000 h. — Vl. New-Hampshire, 14 l. O. Concord; 1,500 h. — Vl. Rhode-Island, 7 l. S. O. Newport; 1,200 h. — Vl. Pennsylv., cté. Chester. — Vl. Virginie, 7 l. N. E. Winchester. — Vl. ch.-l. de l'île Nevis, Antilles, sur la côte O. — Vl. Ecosse, 5 l. O. Edinburg.
 CHARLEVAL, hg. Fr., Eure, 3 l. N. Andelys.
 CHARLEVILLE, jolie vl. Fr., Ardennes, séparée de Mézières par un pont sur la Meuse; 7,700 h. Tribun. Manuf. d'armes à feu; comm. fer, ardoises, charbon, poudre, Brasseries. Port sur la Meuse. — Bg. Irlande, 10 l. N. Cork.
 CHARLIEU, p. vl. Fr., 4 l. N. Roanne; 2,500 h.
 CHARLOTTE, cté. New-Brunswick; *St.-Andrews*, ch.-l. — Cté. en Virginie; *Marysville*, ch.-l. — Vl. Et.-Unis, sur le lac Champlain. — Vl. Caroline-N., 16 l. S. Salisbury. — Vl. du Tennessee, 11 l. O. Nashville. — Rv. Floride occid. — Vl. Maryland, 20 l. S. Washington. — Baie côte S. E. Nlle.-Ecosse. — Groupe d'îles, archipel Ste.-Croix, fertiles et très peuplées. — Cap côte E. Nlle.-Calédonie.
 CHARLOTTE (ILE DE LA REINE), sur la côte N. O. Amér. sept., entre 52^e et 54^e lat. N. — Ile bien peuplée, archipel de Bougainville.
 CHARLOTTE s'-burg, vl. Caroline-Nord, cté. Brunswick. — *Town*, vl. capit. de l'île St.-Jean, golfe St.-Laurent. — Vl. côte O. île Dominique.

- CHARLOTTEN-BERG, vg. Nassau, etc. Holzsfelt.—BRUNN, bg. Prusse, cercle Schweidnitz.
- CHARLOTTEBURG, bg. Pruss., près Berlin.
- CHARLOTTEVILLE, vl. Et.—Unis, ch.—1, du côté, Albemarle; 291. O. Richmond. Collège.
- CHARLTON, bg. Angl., 21. E. Londres; célèbre par sa foire St.-Luc.—VI. Et.—Unis, 22. I. S. Boston.—autr. 91. N. O. Albany.—Ile baie Hudson.
- CHARLY, bg. Fr., Aisne, 31. S. Château-Thierry.—Vg. Fr., 41. S. Lyon, Rhône.
- CHARMA, port Arabe, 121. E. Sahar.
- CHARMAGOL, vg. Khorasan, 51. S. Neça.
- CHARM-EL-KIMAN, port Egypte, mer Rouge.
- CHARMES, p. vl. Fr., 31. N. E. Mirecourt.
- CHARMONT, vg. Fr., 31. S. Arcis-sur-Aube; — autre, Marne, 91. E. Châlons.
- CHARMOUTH, vg. Anglet., 11. E. Lyme.
- CHARNELLE, vg. Fr., Eure, 71. S. Evreux.
- CHARNISAY, vg. Fr., 61. S. Loches.
- CHARNY, bg. Fr., Yonne, 91. O. Auxerre; — autre 21. N. Verdun; — autre 11. O. Dijon.
- CHAROLLES, vl. Fr., sous-préf. Saône-et-Loire, 101. O. Maçon; 3,000 h. Tribunaux. Gr. commerce vins, poissons; bois de construct.
- CHARON, vg. Fr., 31. N. la Rochelle. — Rv. Haut Canada; se jette lac Supérieur.
- CHARONNE, vg. Fr., près Paris.
- CHAROST, p. vl. Fr., Cher, 51. S. O. Bourges.
- CHAROUM, port d'Arabie, 51. S. O. Kesem.
- CHAROUT, vl. Perse, 601. E. Téhéran.
- CHARPEY, bg. Fr., Drôme, 61. E. Valence.
- CHARQYEH, prov. de la Basse-Egypte, au S. du lac Menzaléh; *Belbeys*, ch.-l.
- CHARROUX, bg. Fr., Vienne, 21. E. Civray; — autre, Allier, 31. N. Gannat.
- CHARTER, ile Anglet., près Wraisbury.
- CHARTIER, rv. Pennsylvanie, se jette Ohio.
- CHARTRE (la), p. vl. Fr., 61. S. O. St.-Calais.
- CHARTRENÉ, vg. Fr. Maine-et-L. 11. S. Beaugé.
- CHARTRES, vl. Fr., anc. capit. des *Carnutes*, ch.-l. et préfet. d'Eure-et-Loir, 201. S. O. Paris; 15,000 h. Evêché; tribunaux. Cathédrale très remarqu.; bibliothèque, collège. Commerce considér. en grains; laines, tanneries. Pâtés renommés. Foires 11 mai, 8 sept., 24 août, 30 nov. Patrie de Régnier, Collin-d'Harlev., Marceau. Le pays *Chartrein* est renommé pour sa fertilité en blé. Nomb. antiquit. druid.
- CHARTREUSE (GRANDE), vaste monastère, Fr., très cur., situé dans les montagnes et entouré de forêts, à 51. N. Grenoble; —vg. attenant.
- CHARWEL, rv. Anglet., se j. Tamise à Oxford.
- CHARWELTON, vl. Anglet., près Daventry.
- CHARY, rv. Nigritie, roy. Bournou.
- CHARYBDE, gouffre célèbre. Voyez *Calofaro*. — Une des îles Fidji, Océanie.
- CHARZE WICE, bg. Gallicie, cercle Rzeszow.
- CHARZOW, vg. Silesie, cercle Beuthen.
- CHASAY, bg. Fr., Rhône, 41. N. Lyon.
- CHASMA, vl. Croatie milit., 111. S. E. Warasdin.
- CHASOUMAN, vl. Perse, 121. E. Asterabad.
- CHASSAGNE, vg. Fr., Côte-d'Or, 31. S. Beaune.
- CHASSELAY, p. vl. Fr., 21. N. Lyon.
- CHASSENEUIL, vg. Fr., 71. N. E. Angoulême.
- CHASSERADES, vg. Fr., 61. E. Mende.
- CHASSERAI, sommet élevé du Jura, Suisse.
- CHASSIRON (tourde), fanal, côte N. ile Océros.
- CHATA-Hatch, gr. rv. Floride occid., se j. baie Ste.-Rose.—*Chatahoochi*, rv. Et.—U., se joint au Flint pour former l'Apalachicola; elle reçoit la *Chataospa* par 31° 43'. lat. N. [Vendée.]
- CHATAIGNERAY, p. vl. Fr., 121. E. Bourb.
- CHATAM, port pr. le fort Alexandre, Amér. russe.
- CHATAUQUE, vl. du New-York, ch.-lieu de etc., 111. S. O. Buffalo; — lac de ce côté.
- CHATE, rv. Russie, du lac Ivan à l'Oupa.
- CHATEAU-Arnoux, vg. Fr., 31. S. Sisteron.
- CHATEAUBOURG, bg. Fr., 41. E. Rennes.
- CHATEAUBRIANT, p. vl. Fr., s.-préf. Loire Infér., 131. N. Nantes; 3,000 h. Serges, coton.
- CHATEAUCHALON, bg. Fr., 31. Lons-Saulu.
- CHATEAU-CHERVIS, vg. Fr., 61. S. Limoges.
- CHATEAU-CHINON, p. vl. Fr., sous-préf. de la Nièvre, 131. E. Nevers; 3,200 h. Tribunaux; bestiaux; manufact. draps, toiles.
- CHATEAU-DAUPHIN. V. *Castel-Delfino*.
- CHATEAU-d'If, ile Fr., 11. S. O. Marseille; —de Joux, fort, Doubs, près Pontarlier; —Double, vg. Var, 21. N. Draguignan.
- CHATEAU-DU-LOIR, p. vl. Fr., Sarthe, 91. S. du Mans; 2,700 h. Vins, toiles.
- CHATEAUDUN, vl. Fr., sous-préf. Eure-et-Loir, 101. S. Chartres; 6,000 h. Trib. 1^{re} inst. Biblioth. Couvertures-laine; tanneries, etc.
- CHATEAU-ET-MARCHE, bg. Fr., 41. N. Havre.
- CHATEAUFORT, vg. Fr., 21. S. Versailles.
- CHATEAU-GAY, vl. et rv. Canada, 51. S. O. Montréal.—VI. New-York, 41. E. Malone.
- CHATEAU-GIRON, bg. Fr., 31. S. E. Rennes.
- CHATEAU-GOMBERT, bg. Fr., 21. S. Marseilles.
- CHATEAU-GONTIER, jolie vl. Fr., Mayenne, ch.-l. de sous préf., 71. S. Laval; 4,900 h. Trib. Toiles, coton; commerce cire, laine, fil, etc.

- CHATEAU-LAMBERT, vg. Fr., 7 l. N. E. Lure.
 CHATEAU-LONDON, p. vl. Fr., S. et-Marne, 10 l. S. Melun; 2,000 h. Carrières de pierres.
 CHATEAU-LA-VALLIÈRE, bg. Fr., Indre-et-Loire, 8 l. N. O. Tours. Eaux minér.
 CHATEAU-LIN, vl. Fr., sous-pref. Finistère, 5 l. N. Quimper; 3,000 h. Ardoises; saumons.
 CHATEAU-MEILLANT, vl. Fr., 14 l. S. Bourges.
 CHATEAUNEUF, plus. bgs. Fr.:—Charente, 4 l. O. Angoulême; 2,200 h.;—Hte.-Vienne, 7 l. S. E. Limoges;—Côte-d'Or, 8 l. S. O. Dijon;—Ille-et-Vilaine, 3 l. S. St.-Malo.—Loiret, 5 l. E. Orléans;—Nièvre, 6 l. S. E. Cosne;—Var, 1 l. N. E. Grasse.
 CHATEAUNEUF-de-Gadagne, vg. Fr., Vaucluse, 3 l. S. E. Avignon;—du Pape, bg. 3 l. N. Avignon;—du Faon, vg., Finistère, 5 l. E. Château-Lin;—du Rhône, bg., Drôme, 3 l. S. Montelimart;—en Thimerais, bg., 5 l. S. Dreux.
 CHATEAUNEUF-LONDON, bg. Fr., Lozère, 5 l. N. E. Mende. Duguesclin y fut tué en 1380.
 CHATEAUNEUF-sur-Cher, bg., 6 l. S. Bourges;—sur-Sarte, bg., Maine-et-Loire, 6 l. N. Angers;—sur-Loire, vl., 6 l. E. Orléans.
 CHATEAU-PONSAC, bg. Fr., 5 l. E. Bellac.
 CHATEAU-PORTIEN, vl. Fr., 2 l. Rethel.
 CHATEAU-REGNAULT, bg. Fr., Indre-et-L., 7 l. N. E. Tours; 2,500 h. Grains; draps.
 CHATEAU-RENARD, bg. Fr., B. du Rhône, 5 l. N. E. Tarascon;—aut., Loiret, 4 l. E. Montargis.
 CHATEAUROUX, vl. Fr., ch.-l. de préf. de l'Indre, 65 l. S. O. Paris; 9,000 h. Tribunaux, bibliothèque. Fabrique draps, parchemins; commerce bestiaux, laines; mines de fer abond. Foires: 8 mai, 20 août, 7 sept. 9 oct., 30 nov., 21 déc.—Bg. Fr., 2 l. N. Embrun.
 CHATEAU-SALINS, p. vl. Fr., Meurthe, 7 l. N. E. Nancy; 2,800 h. Salines considérables.
 CHATEAU-THIERRY, p. vl. Fr., sous-préf. Aisne, 14 l. S. Laon, 23 l. N. E. Paris; 4,700 h. Commerce grains. Patrie de Lafontaine.—VILLAIN, p. vl. H.-Marne, 4 l. S. O. Chaumont.
 CHATEL, bg. Fr., Vosges, 3 l. N. Epinal.
 CHATEL-AILLON, vg. Fr., 2 l. S. la Rochelle.
 CHAT-EL-ARAB, rv. de l'Irac-Arabi, qui se forme près Corna, de la réunion du Tigre et de l'Euphrate; se jette golfe Persique.
 CHATELARD, p. vl. Savoie, 4 l. Chambéry.
 CHATELAUDREN, p. vl. Fr., Côtes-du-N., 4 l. N. O. St.-Brieuc. Toiles, grains, bestiaux.
 CHATEL-GENSOY, bg. Fr., 7 l. S. Auxerre.
 CHATELDON, vl. Fr., 3 l. N. Thiers, 1,600 h.
- CHATELET, p. vl. Pays-Bas, 10 l. N. Mons. 7
 CHATELET (le), bg. Fr., 3 l. S. E. Melun.
 CHATEL-GÉRARD, vg. Fr., 10 l. S. E. Auxerre.
 CHATEL-GUYON, vg. Fr., Puy-de-D., 1 l. Riom.
 CHATELLERAULT, vl. Fr., Vienne, s.-pref., tribunaux, 7 l. N. Poitiers; 10,000 h. Coutilierie estimée, dont on fait un grand débit; manufact. d'armes blanches. Commerce grains, vins, eaux-de-vie. Tanneries considérables.
 CHATELLET (le), bg. Fr., 11 l. S. Bourges.
 CHATEL-MONTAGNE, vg. Fr., 4 l. la Palisse.
 CHATELUS, vg. Fr., Yonne, 3 l. S. Avallon.
 CHATELLUX, bg. Fr., 4 l. O. Boussac, Creuse;—le Marcheix, vg. 3 l. N. O. Bourgneuf.
 CHATENAY, vg. Fr., 2 l. S. Paris.
 CHATENOIS, bg. Fr., B.-Rhén., 1 l. Schelestadt.
 CHATENOY, bg. Fr., Vosges, 3 l. Neufchâteau.
 CHATHAM, vl. Angl., cté. Kent, près Rochester, 8 l. E. Londres, sur la Medway; c'est l'arsenal marit. le plus import. du roy; 13,000 h.;
 CHATHAM, Etats Unis:—Cté. au centre de la Caroline-Nord; Pittsburg, ch.-l.—Cté. côte de la Géorgie; Savannah, ch.-l.—VI. marit. du Connecticut, près Middletown; 3,500 h.—VI. Massachusets, 7 l. E. Barnstable.—VI. New-Hampshire, 23 l. N. E. Concord.—VI. 7 l. S. E. Albany; 3,500 h.—VI. New-Jersey, 5 l. N. O. Elisabethtown; 2,050 h.—VI. Caroline-Sud, district Chesterfield.
 CHATHAM, île à l'E. de la Nlle.-Zélande.—Île de l'Océanie, par 13° 32' lat. S.—Une des îles Gallapagos.—Une des îles Mulgrave.
 CHATHAM, vl. H.-Canada, cté. Kent. VI. B.-Canada, cté. York.—VI. du New-Brunswick, cté. Northumberland.—Baie côte S. O. de la Floride orient.—Canal entre l'île de l'Amérique et l'archipel Roi-George.
 CHATJAN-Bay, établis. angl. côte Labrador.
 CHATILLON, bg. Piémont, 3 l. S. E. Aoste.—Bg. Savoie, 6 l. N. Chambéry.
 CHATILLON, France:—vg. 2 l. S. O. Paris;—vg. Meuse, 2 l. E. Verdun;—vg. Jura, 2 l. Lons-le-Saulin;—vg. Ille-et-Vil., 3 l. N. Vitré;—bg., Drôme, 3 l. S. Die;—vl. Rhône, 5 l. N. O. Lyon, sur l'Azergue;—de Michaille, bg., Ain, 4 l. E. Nantua;—en Bazois, vg., Nièvre, 9 l. E. Nevers;—en Dunois, vg., Eure-et-L., 3 l. O. Chateaudun;—sur-Colmont, vg., Mayenne, 4 l. O. Mayenne;—sur-Chalvaronne, p. vl., Ain, 5 l. S. O. Bourg; 3,200 h.; vins;—sur-Indre, jolie vl., 10 l. O. Chateauroux;—sur-Loing,

- bg. 5 l. S. E. Montargis; — *sur-Loire*, bg. 4 l. S. Gien, Loiret; — *sur-Marne*, p. vl. 6 l. S. O. Reims; — *sur-Saône*, bg. 12 l. O. Epinal.
- CHATILLON-SUR-SEINE, p. vl. Fr., Côte-d'Or, 17 l. N. O. Dijon; 4,000 h. Sous-préfet. et tribunaux. Bien bâtie; industrie et comm.
- CHATILLON-SUR-SÈVRE, p. vl. Fr., D.-Sèvres, 3 l. O. Bressuire. Laine, toile, fil, coton.
- CHATNOUF, vg. Egypte, 4 l. N. du Caire.
- CHATONAY, bg. Fr., Isère, 6 l. E. Vienne.
- CHATONIEH, lac Turq. As., au S. E. d'Orfa.
- CHATOU, bg. Fr., S.-et-Oise, 4 l. O. Paris.
- CHATRE (la), p. vl. Fr., Indre, 8 l. S. E. Châteauroux; 4,000 h. Sous-préf., trib. 1^{re} inst.
- CHATSOK, vl. Russie, 36 l. N. Tambou; 6,000 h.
- CHATSWORTH, vg. Anglet., 2 l. E. Chesterfield. Marie Stuart y fut prisonnière 17 ans.
- CHATTERIS, paroisse Anglet., 4 l. O. Ely.
- CHAUD, p. vl. Savoie, près le lac Annecy.
- CHAULEFOND, bg. Fr., 4 l. S. O. Angers.
- CHAUDÉS-AYGUES, p. vl. Fr., 10 l. O. Aurillac.
- CHAUDIERE, rv. B. Canada, se j. St.-Laurent.
- CHAUDOUBLE, vg. Fr., Drôme, 4 l. Valence.
- CHAUDRON, bg. Fr., 8 l. S. O. Angers.
- CHAUFAILLES, bg. Fr., 9 l. O. Mâcon. Toiles.
- CHAUFONTAINE, vg. Pays-Bas, 2 l. Liège.
- CHAULINEE, île du groupe de Chiloe, Chili.
- CHAULNES, bg. Fr., Somme, 3 l. S. O. Péronne.
- CHAUME, vg. Fr., Vendée, près les Sables.
- CHAUMERGY, bg. Fr., 7 l. S. Dôle.
- CHAUMES, bg. Fr., 4 l. N. Melun; 1,630 h.
- CHAUMONT, bg. Piémont, prov. de Suse; 4,500 h.; vins excell.; — autre en Genevois, sur le Rhône. — Vg. New-York, sur l'Ontario.
- CHAUMONT-en-Bassigny, p. vl. Fr., ch.-l. de préfet. de la Hte.-Marne, 6 l. S. E. Paris; 6,000 h. Tribunaux, biblioth., collège; fabriq. draps; serges; tanneries; commerce grains; cire, bestiaux. Patrie de Bouchardon. — *en-Vexin*, p. vl. Fr., Oise, 6 l. S. O. Beauvais. — *Portien*, p. vl. Fr., Ardennes, 6 l. N. O. Rethel. — *sur-Taranne*, bg. 10 l. E. Blois.
- CHAMUSSAY, vg. Fr., 8 l. S. Loches.
- CHAUNAY, bg. Fr., Vienne, 2 l. N. Civray.
- CHAUNY, p. vl. Fr., Aisne, 7 l. O. Laon; 4,000 h. Dépôt de glaces de St.-Gobin.
- CHAUP, bg. Fr., Drôme, 10 l. O. Nions.
- CHAUQUY, île Chili, groupe de Chiloe.
- CHAURIAT, vg. Fr., Puy-de-D., 3 l. Clermont.
- CHAUSADE, forges roy., Fr., 3 l. N. E. Nevers.
- CHAUSSEE D'EU, bg. Fr., Seine-Inf., près Eu.
- CHAUSSEY, p. îles Fr., Manche, 4 l. Grandville.
- CHAUSSIN, bg. Fr., Jura, 5 l. S. Dôle.
- CHAUSSY, vg. Fr., S.-et-Oise 4 l. N. Mantes.
- CHAUVANCY, vg. Fr., Meuse, 1 l. Montmédy.
- CHAUVIGNY, p. vl. Fr., Vienne 6 l. E. Poitiers.
- CHAUX-de-Fonds, bg. et vallée Suisse, 4 l. N. Neuchâtel. Les deux mécaniciens Droz y sont nés. — *Chaur-du-milieu*, vg. de cette vallée.
- CHAUX-Neuve, vg. Fr., Doubs 7 l. S. Pontarlier.
- CHAVAINES, bg. Fr., 6 l. S. Angers; 1,625 h.
- CHAVAKAH, vl. Tartarie ind. 8 l. S. Tachkend.
- CHAVANAY, bg. Fr., Loire 6 l. E. St.-Etienne.
- CHAVANGES, bg. Fr., Aube, 3 l. N. Brienne.
- CHAVANHAC, vg. Fr., Cantal, 1 l. Murat.
- CHAVANNE, bg. Fr., Ain, 4 l. N. E. Bourg.
- CHAVANNES, vg. Fr., H.-Rhin, 3 l. Belfort.
- CHAYER, vl. Turq. As., sur l'Oronte.
- CHAVES, p. vl. Portugal, 18 l. O. Bragança.
- CHAVLI, p. vl. Russie, 42 l. N. O. Vilna.
- CHAVOYA, prov. emp. Maroc; Fez, ch.-lieu.
- CHAWKAT, vg. Egypte, 9 l. S. Siout.
- CHAYBI, roy. de la Guinée, côte Biafra.
- CHAYLARD, bg. Fr., 6 l. N. O. Privas.
- CHAZÉ, bg. Fr., Maine-et-L., 3 l. S. Segré.
- CHAZELET, vg. Fr., Indre, 9 l. S. Châteauroux.
- CHAZELLES, bg. Fr., Loire, 6 l. E. Montbrison.
- CHAZNA, vl. île Ténériffe, Canaries.
- CHAZI, vl. et rv. Et.-Un., 65 l. N. Albany.
- CHE, vl. Chine, prov. Honan, 14 l. O. Sé.
- CHEADLE, vl. Anglet., 5 l. N. E. Stafford.
- CHEAM, vg. Anglet., près Londres.
- CHEAT, rv. Etats-Unis, en Virginie.
- CHEB, vg. Afrique, 75 l. S. El khargéh.
- CHEBACCO, vg. Massachusetts, cté. Essex.
- CHEBCHE, vl. Bosnie, 13 l. N. E. Trawnik.
- CHEBEROS, tribu ind. Pérou; près l'Ucayalo.
- CHEBOK, vl. Tartarie ind., 12 l. N. O. Ourganidje.
- CHEBUCTO, baie et vg. côte S. E. Nlle-Ecosse.
- CHECHERETS, indiens de la Patagonie.
- CHECHKIEF, vl. Russie, 26 l. N. Penza.
- CHECINY, vl. Pologne, 4 l. S. E. Malagocz.
- CHE-CONG, vl. Chine, prov. Se-tchuen.
- CHECY, bg. Fr., Loiret, 2 l. E. Orléans.
- CHEDABUCTO, port côte E. Nlle-Ecosse.
- CHÈDE, vg. Suisse, 2 l. Sallenche.
- CHEDDER, vl. Anglet., 3 l. N. O. Wells.
- CHEDMA, prov. emp. Maroc; Mogador, ch.-l.
- CHEDOUAN, île m. Rouge, par 27° 35' lat. N.
- CHEDWORTH, vg. Anglet., 1 l. O. Northleach.
- CHEF (St.-), bg. Fr., Isère, 3 l. la Tour-du-Pin.
- CHEF-BOUTONNE, bg. Fr., 4 l. S. Melle.

- CHEFFER, bg. Russie, gouv. Saratof.
 CHEFFES, vg. Fr., 41. N. Angers.
 CHEGFORD, bg. Anglet., 6 l. O. Exeter.
 CHEGNAN, île du groupe de Chiloe.
 CHEHAWS, indiens Etats-Un., sur le Flint.
 CHEHERY, vg. Fr., Ardennes, 31. S. Sedan.
 CHEHREZOUR, pach. Turq. As., Kourdistan, borné N. Van, E. Perse, S. Bagdad, O. Mossoul; *Chezrezour*, ch.-l., 53 l. E. Mossoul.
 CHEHRISTAN, vl. Perse, 20 l. N. O. Chyraz. — VI. Khoracan, 80 l. O. Hérat.
 CHEIB, lac Basse-Egypte, au N. E. du Caire.
 CHEIKH-Aly, station Arabe, 51. O. Akabah; — *Mala*, vl. Turq. As., 45 l. N. Bassorah; — *Murrah*, vl. Perse, au N. E. de Tauris; — *Zae*, vg. Egypte, 8 l. E. El Arich; — *Zaiar*, vg. Egypte, 10 l. S. Benysouyf.
 CHEK-*Abadéh*, vg. Egypte, au S. d'Ensenéh; — *Abou-ennour*, vg., 5 l. S. Benysouyf; — *Ammer*, vg., 7 l. N. Assouan; — *Embadé*, vg., 7 l. S. Gergeli; — *Eredi*, vg., 3 l. N. Akhmyun; — *il Itman*, vg., 3 l. S. du Caire.
 CHEKOIABAD, gr. vl. Hind., 151. S. E. Agrab.
 CHEKSNA, rv. Russie, du lac Biélo au Volga.
 CHEKSOUR, île côte du Laristan, Perse.
 CHELEM, vl. Maroc, prov. Suse.
 CHE-LEOU, vl. Chine, 17 l. S. O. Fuen-tchéou.
 CHELICUT, vg. Abyssinie, 4 l. E. Antalé.
 CHELINS, île du groupe de Chiloe.
 CHELLA, vg. Maroc, 2 l. Salé. [dichery.
 CHELLEM, 2 vls. Hind., 26 et 35 l. O. Pon-
 CHELLES, vg. Fr., S.-et-Marne, 5 l. E. Paris.
 CHELLIF, rv. Alger, pays Titeri, coule du S. E. au N. O., emb. Méditerr.; long. 108 l.
 CHELM, vl. Pologne, 15 l. E. Lublin.
 CHELMCE, vl. Polog., woiwoïdie de Sandomir.
 CHELMER, rv. Anglet., cté. Essex.
 CHELMSFORD, vl. Angl., ch.-l. du cté. Estex, 10 l. N. E. Londres; 4,700 h. Marché consid. — VI. Et.-U., Massachusetts, 9 l. N. O. Boston.
 CHELON, rv. Russie, se jette lac Ilmen.
 CHELSEA, vg. Anglet., pr. Londres; renferme un hôpital magnif. — VI. Massachusetts, près Boston. — VI. Vermont, 13 l. N. Windsor. — Port du Connecticut, 5 l. N. New-London.
 CHELTENHAM, vl. Anglet., 34 l. O. Londres; 4,000 h. Eaux médicinales renommées. — VI. Pennsylvanie, cté. Montgomery.
 CHELVA, vl. Esp., 14 l. N. O. Valence; 8,000 h.
 CHELY (St.-) *d'Apcher*, bg. Fr., Lozère, 9 l. N. O. Mende; — *d'Aburac*, bg. 9 l. N. E. Rodex.
 CHEMAZÉ, bg. Fr., 2 l. S. O. Chât.-Gontier.

- CHE-MEN, vl. Chine, 8 l. S. Kia-hing.
 CHEMILLE, vl. Fr., 5 l. E. Beaupréau.
 CHEMILLY, vg. Fr., Allier, 2 l. S. Moulins; — autre, Haute-Saône, 3 l. O. Vesoul.
 CHEMIN, bg. Fr., 4 l. S. O. Dôle. — VI. Corée, 12 l. N. O. Tsin-tchéou.
 CHEMINON, vg. Fr., 5 l. Vitry-le-Français.
 CHEMIRÉ, vg. Fr., Sarte, 6 l. O. le Mans.
 CHEMNITZ, jolie vl. Saxe, sur la *Chemnitz*, 14 l. O. Dresde; 11,000 h. Manuf. de cotonnades, toiles. Puffendorf est né près cette ville. — VI. Bohème, 12 l. S. E. Dresde.
 CHEMUNG, vl. New-York, 4 l. S. O. Spencer.
 CHENAC, vg. Fr., Char.-Inf., 51. S. O. Saintes.
 CHENANGO, cté. en New-York, arrosé par le *Chenango*, qui se j. Susquehannah; *Norwich*, ch.-l. — VI. Et.-Unis., 55 l. S. O. Albany.
 CHENAY, bg. Fr., D.-Sèvres, 4 l. N. E. Melle.
 CHENDY, vl. Nubie, 80 l. S. Dongolah.
 CHENEBRUN, bg. Fr., Eure, 10 l. S. O. Evreux.
 CHENERAILLES, p. vl. Fr., 6 l. E. Gueret.
 CHENEVIÈRES-sur-Marne, vg. Fr., 3 l. Paris.
 CHENFELD, bg. Russie, gouv. Saratof.
 CHENKOURSCK, p. vl. Russie, 67 l. S. Archangel
 CHENSI, la pl. gr. prov. de Chine, bornée N. Mongolie, E. Chansi et Ho-nan, S. Se-tchéou, O. Kalmouks de Kokonor et Sifans. Pays très fert.; 14,700,000 h. Divisé en 2 parties, le Singan et le Kan-sou. *Si-ngan-fou*, capit.
 CHENY, bg. Fr., 4 l. N. Auxerre, Yonne.
 CHEOU, vl. Chine, prov. Kian-nan. — *Kon-ang*, vl. même emp., 6 l. N. Tsin-tchéou.
 CHEOU-TCHANG, vl. Chine, 25 l. E. Kienning; — autre, 1 l. N. E. Po.
 CHEOU-YOUNG, vl. Chine, prov. Chansi.
 CHEPACHET, vg. Et.-Unis., cté. Providence.
 CHEPELLO, île du golfe de Panama.
 CHEPIDO, vl. côte E. Paros, Archipel.
 CHE-PING, vl. Chine, prov. Yunnan.
 CHEPO, vl. Colombie, 15 l. N. F. Panama.
 CHEPPE, vg. Fr., Marne, 2 l. Châlons.
 CHEPSTOW, vl. marit. Angl., cté. Monmouth, 45 l. O. Londres; 2,600 h. Commerce considér.
 CHER, rv. Fr., source dépt. Creuse, près Croc; se j. Loire entre Tours et Azay; long. 65 l.
 CHER, départ. Fr., formé de parties du Bourbonnais, Berry et Nivernois; borné N. Loir-et-Cher, E. Nièvre, S. Allier et Creuse, O. Indre et Loir-et-Cher; étendue 30 l. sur 2 l.; superf. 740,125 hectares, dont un sixième forêts; 236,000 h. Arrosé par Allier, Cher et Loire.

Sol fertile en grains, vins, chanvre, et bous pâturages; fer, pierres. Divisé en 3 arrond. : St.-Amand, Sancerre, et Bourges, ch.-l. et préfet. XXI^e divis. milit.; ressort cour roy. Bourges. Elit quatre députés.

CHERASCO, vl. forte Piémont, 91. S. Turin.

CHERAW, vl. Caroline-Sud, 18 l. Camden.

CHERBOURG, vl. marit. Fr., sous-préfet. Manche, 16 l. N. St.-Lo, 84 l. O. N.O. Paris; 15,000 h. Tribunaux; préfet. maritime; école de navig. Entrepôt de sel; denrées coloniales; fabrique et manufact.; verreries; port milit. et commerc. sur la Manche. (Travaux terminés sous Napoléon.) Bains. Foires 27 janv., 26 août.

CHERBRO, île côte O. Afriq., au S. de Sierra-Leone, à l'emb. de la rv. même nom. Sol fert.

CHEREBAN, vl. Turq.-Asie, 181. N.E. Bagdad.

CHEREN, vl. Mandchour., 60 l. S.O. Chin-yang.

CHERDJE, vg. Arabie, 16 l. N. Moka.

CHERIBON, roy. Java, côte N., à l'E. de Batavia. Fert. en riz, sucre, café; 90,000 h. Cheribon, capit., sur une baie, 60 l. E. Batavia; 25,000 h.

CHERKA, rv. Illyrie, coule de l'E. à l'O.

CHERNADA, p. distr. Hind., territ. Calicut.

CHEROKIS, tribus ind. civilisées, habit. entre

Géorgie, Tennessee et Mississipi; 13,000 h., bien faits et belliqueux. On les divise en Muskogulques, Chactaws, Chikasas et *CheroKis*.

CHEROY, bg. Fr., Yonne, 5 l. O. Sens.

CHERRÉ, vg. Fr., 7 l. N. Angers.

CHERRY, île au N. E. des Niles.-Hébrides.

CHERRYFIELD, vl. Et.-Unis, 10 l. Machias.

CHERRYSTONE, port Virginie, Etats-Unis.

CHERRYTRÉE, vl. Pennsylv., cté. Venango.

CHERRYVALLEY, vl. Et.-U., 20 l. N. Albany.

CHERSO, île mer Adriatique, cercle Fiume,

Dalmatie; forêts; sol fert.; 9,300 h. *Cherso*,

ch.-l., s. la côte O.; 3,000 h. Evêché. Bon port.

CHERTSEY, bg. Anglet., 7 l. O. Londres.

CHERVES, bg. Fr., Charente, 21. N. Cognac;

— autre, Vienne, 7 l. N. O. Poitiers.

CHERVEUX, bg. Fr., 31. N. Niort. [clave.

CHESADAWD, lac Amer. spt., au N.E. de l'Es-

CHESAPEAKE, baie spacieuse et sûre, Etats-

Unis, traverse le Maryland du S. au N.

CHESHAM, bg. Anglet., 11 l. O. Londres.

CHESHIRE, cté. Anglet. Voyez *Chester*. —

Cté. Etats-Unis, partie S.O. du New-Hamp-

shire; 41,000 h. Keene, ch.-l. — Vl. Massa-

chusetts, 50 l. O. Boston, 2,300 h. — Vl.

Connecticut, 5 l. N. New-Haven; 2,300 h. —

Vl. en Ohio, 4 l. N. Gallipoli.

CHESHUNT, bg. Anglet., 5 l. N. Londres.

CHESNE-le-Populeux, bg. Fr., 61. S. Mezières.

CHESNE-Tonex, bg. Savoie, 11 l. E. Genève.

CHESNUT, branche de l'Alleghany, en Mary-

land. — HILL, vl. Pennsylv., cté. Northampton.

CHESSY, bg. Fr., 5 l. N. O. Lyon; mines cui-

vre; — autre, Seine-et-Marne, 4 l. S. Meaux.

CHESTAKOV, vl. Russie, 14 l. N. Viatka.

CHESTE, bg. Esp., 61. N.O. Valence; 2,000 h.

CHESTER, cté. Anglet., borné N. Lancastre,

York, mer d'Irlande; E. Derby, Stafford; S.

Salop; O. Denbigh et Flint; superfic. 132 l. e.

Climat très sain, sol fertile; excellens pâtura-

ges. Commerce en fromages très renommés;

270, 100 h. *Chester*, ch.-l., 64 l. N.O. Londres;

18,000 h. Commerce avec l'Irlande.

CHESTER, Etats-Unis: — cté. Pennsylvanie;

40,000 h.; *Westchester*, ch.-l. — vl. Caroline-

Sud, ch.-l. de distr., 20 l. N.O. Columbia; — vl.

New-Hampshire, 9 l. S.E. Concord; 2,050 h.;

— vl. Pennsylvanie, 5 l. Philadelphie; — deux

vg. New-Jersey, ctés. Morris et Burlington;

— vl. New-York, 33 l. N. O. Albany; — vl.

Massachusetts, 7 l. N. O. Springfield; — vl.

Vermont, 6 l. S. O. Windsor, 2,400 h.; — vl.

New-Hampshire, 9 l. S. E. Concord; — rv.

Maryland, à l'E.; — vl. Virginie, 6 l. S. Win-

chester; — vl. de l'Ohio, cté. Wayne.

CHESTER-in-the-Street, vl. Angl., 21. Durham.

CHESTERFIELD, vl. Anglet., 7 l. N. Derby.

Fer, fonder.; charbon. — Vl. New-Hampshire,

4 l. O. Keene. — Vl. Massachusetts, 51. O. Nor-

thampton. — Vl. New-York, sur le lac Cham-

plain. — Cté. Virginie, entre les rvs. James et

Appomatox. — Distr. Caroline-S., au N. — Baie

côte O. de baie Hudson. — Ile côte N. de Cuba.

CHESTERTOWN, vl. Et.-Un., 13 l. Baltimore.

CHESTERVILLE, vg. Et.-Un., 11 l. Augusta.

CHEMAMACHE, lac de la Louisiane.

CHETEMAC, cap côte O. île Cap-Breton.

CHE-TSIEN, vl. Chine, prov. Koei-tcheou.

CHE-TSOUNG, vl. Chine, prov. Yun-nan.

CHEUX, bg. Fr., Calvados, 3 l. N. E. Caen.

CHEVAGNES, bg. Fr., Allier, 3 l. N.E. Moulins

CHEVILLON, bg. Fr., H. Marne, 4 l. E. Vassy.

CHEVILLY, vg. Fr., 4 l. N. Orléans.

CHEVIOT, mtgnes sépar. l'Angl. de l'Escoce.

CHEVIRE, vg. Fr., Maine-et-L., 31. N. Beaugé.

CHEVREUSE, p. vl. Fr., 7 l. S. O. Paris.

CHEYNOW, bg. Bohême, cercle Tabor.

- CHEZ-ROBI, vg. Fr., 7 l. E. Angoulême.
 CHEZE, hg. Fr., 2 l. S. E. Loudéac.
 CHEZY, vg. Fr., Aisne, 11. Château-Thierry.
 CHIAMPORRIERO, vl. Piémont, prov. Aoste.
 CHIANA, rv. et vallée Italie, près Cortone.
 CHIANGIANO, vg. Toscane, près Chiusi.
 CHIANDOLA, vg. Et. Sardes, près Nice.
 CHIANTI, p. territ. Toscane, district Nadda.
 CHIANTLA, vl. Mexique, 151. S. O. Puebla.
 CHIAPA, prov. du Guatemala, bornée N. E. et O. Mexique, S. prov. Guatemala. Mtgnes, forêts; or, indigo, cochénille. *Chiapa-dos-Espagnos*, capit., 100 l. N. O. Guatemala; 8,000 h. — *Chiapa-dos-Indios*, vl. de cette prov., 13 l. O. Chiapa; 20,000 h., indiens, gouvernés par un chef de leur nation. Fabriq. et commerce.
 CHIARENZA, vg. Morée, 3 l. N. O. Gastouni.
 CHIARI, vl. Lomb.-Vénit., 6 l. O. Brescia.
 CHIAROMONTE, vl. Sicile, 9 l. O. Syracuse.
 CHIASCIO, rv. Et. Rom., se jette Tibre.
 CHIAVARI, vl. Et. Sardes, 8 l. S. E. Gènes; 8,000 h. Dentelles. Foires considérables.
 CHIAVENNA, vl. roy. Lomb.-Vénit., 22 l. N. Milan; 2,800 h. Soie; commerce.
 CHIAVERAN, p. vl. Piémont, près Ivry.
 CHIAVORATO, vl. Carinthie, 3 l. S. Tarvis.
 CHIBAM, vl. Arabie, à 100 l. E. de Sana.
 CHIBBERGAN, distr. Afghan., pays de Balkh.
 CHIBIN-el-goum, vl. Egypte, 3 l. O. Menouf.
 CHICAGO, bras du lac Michigan.
 CHICAMA, rv. Pérou, prov. Truxillo.
 CHICAPEE, rv. du Massachusetts.
 CHICARONGO, vl. Afriq., 8 l. N. Tété.
 CHICAS, distr. du Potosi, Prov.-Unies; 10,000 h.
 CHICHCOTANE, une des îles Kouriles.
 CHICHÉ, hg. Fr., 3 l. S. E. Bressuire; 1,200 h.
 CHICHEE, vg. Fr., Yonne, 1 l. E. Chablis.
 CHICHESTER, vl. Anglet., ch.-l. du cté. Sussex, 23 l. S. Londres; 6,500 h. — Deux petites vls. Pennsylvanie, cté. Delaware. — VI. New-Hampshire, 4 l. E. Concord.
 CHICKAMAUGAH, rv. et distr. Georgie, Et.-U.
 CHICKASAS, tribu ind. civilisée qui habite entre Tennessee, Kentucky et Mississipi. — *Chickasawhay*, vl. et rv. Et.-Un., cté. Greene.
 CHICLANA, vl. Esp., 5 l. S. O. Cadix; 10,000 h.
 CHICOLEY, vl. Hind., 10 l. N. O. Nagpour.
 CHICOVA, poste portug. et territ. du Monomotapa, à 60 l. O. de Muahay. Mines d'argent.
 CHIDLOW, vl. Pologne, woiwodie Cracovie.
 CHIDLOVITZ, vl. Polog., woiwodie Sandomir.
 CHIDUAPI, île du groupe des Chiloe.
- CHIELAFA, fort Morée, 5 l. O. Kolokythia.
 CHIEM (lac de), ou MER de BAVIÈRE, lac de ca. roy., entre l'Inn et la Salza, 151. S. E. Munich.
 CHIEN (île du), une des îles Vierges.
 CHIEN-CHANG, vl. Chine, prov. Kiangsi.
 CHIENS-MARINS (*Baie des*), côte O. Nlle Hol.
 CHIENZI, rv. Et. Rom., délég. d'Ancone.
 CHIERI, vl. Piémont, 2 l. E. Turin; 10,000 h. — Port sur la côte E. de l'île Zante.
 CHIERUGIER, tribu ind. de la Guyane.
 CHIESE, rv. Italie, se j. Oglio, pr. Caneto.
 CHIETA, oasis du roy. Tripoli.
 CHIETI (CAVITA-DI), vl. archiépisc. Naples, ch.-l. de l'Abruzze citérieure, 38 l. N. Naples.
 CHIETTE (Pet.-), vg. Fr., 6 l. Lons-le-Saulu.
 CHÎEVRES, hg. Pays-Bas, 5 l. N. O. Mons.
 CHIGANSK, vl. Sibérie, distr. d'Iakoutsk.
 CHIGNECTO, vl. Nlle.-Ecosse, baie de Fundi.
 CHIGRE, station désert Nubie, 70 l. S. Assouan.
 CHIGUAGUA, vl. Mexique, 70 l. N. O. Mexico.
 CHIGY, hg. Fr., Yonne, 4 l. E. Sens.
 CHIGWEL, vg. Angl., 4 l. Londres. [Caboul].
 CHIKARPOUR, vl. et prov. Afghanist., 151. S.
 CHILAO, vg. île Ceylan, au N. de Colombo.
 CHILCA, port du Pérou, 14 l. S. Callao.
 CHILE, rv. Chili, embouch. par 39° lat. S.
 CHILELLAH, vl. roy. Alger, au S. d'Oran.
 CHILHAM, vg. Anglet., cté. Kent.
 CHILI, contrée Amér. mérid., s'étend de 21° 15' à 41° 43' lat. S.; bornée N. Pérou, N. E. Buenos-Ayres, S. et S. E. Patagonie, O. Océan; côte étroite et plate, bordée, sur toute la ligne E., par plusieurs rangs de mtgnes et par la chaîne des Andes, où brûlent 14 volcans. Le dos des mtgnes est fertile, bien arrosé, propre à toutes les cultures européennes; forêts magnifiques; climat tempéré; or, argent, aimant; 1,300,000 h., sans compter les nombr. tribus indigènes qui habit. la part. mérid. Le Chili, découvert en 1525, est resté colonie espagnole jusqu'en 1818; depuis il forme un état indépendant, divisé en 13 prov. Il comprend en outre l'archipel de Chiloe, sur la côte S., et quelques îles sur la côte O. Religion catholique; armée de 8,500 h.; revenus d'environ 2,200,000 dollars. *Santiago*, capit.
 CHILKA, rv. Sibérie, se joint à l'Argoun. [go.
 CHILLAN, vl., prov. et rv. Chili, 80 l. S. *Santiago*.
 CHILLEURS, vg. Fr., Loiret, 5 l. S. Pithiviers.
 CHILLICOTHE, vl. Et.-Un., ch.-l. du cté. Ross, 16 l. S. Columbus. [herland.
 CHILLISQUAQUE, vl. Et.-Un., 2 l. Northum-

CHILLOA, vl. Colombie, prov. Santa-Martha.
 CHILLON, château-fort Suisse, 21. Vevay.
 CHILLOUKS (Pays des), situé à l'O. de l'Abyssinie, S. E. du Darfour, S. du Sennaar; très mtgneux; bien arrosé, habitans nègres, idolâtr. Comm. poudre d'or et plumes d'oiseaux.
 CHILLY, vg. Fr., 4 l. S. Paris.
 CHILMARK, joli vg. Anglet., etc. Wilts.—VI. Etats-Unis, 32 l. S. E. Boston.
 CHILOE, île la pl. gr. de l'archipel de Chonos, au S. du Chili; env. 50 l. sur 25; produit grains, bois; 25,000 h. *Castro*, ch.-l.
 CHILPANZINGO, vl. Mexique, 55 l. S. Mexico.
 CHILQUES-Y-MASQUES, prov. Pérou, intendance Guzco; 16,000 h. *Paruro*, ch.-l.
 CHILTERN, mtgne. Angl., etc. Buckingham.
 CHIMAY, vl. Pays-B., 12 l. S. Mons; 2,100 h.
 CHIMBO, vl. Colombie, 33 l. S. Quito.
 CHIMBORAZO, sommet le plus élevé de la chaîne des Andes, Colombie, 35 l. S. Quito; hauteur 3,350 toises au dessus de la mer.
 CHIMERA, vl. Turq. Eur., ch.-l. d'un territ. très mtgneux (*monts Acrocéraiens*), 12 l. S. Avlone. Commerce bois, résine. Eaux th.
 CHIMKOL, vl. île Sumatra, roy. Achem.
 CHIMLEIGH, vl. Anglet., 7 l. N. O. Exeter.
 CHINAH, vl. et rv. Anatolie, 6 l. E. Melasso.
 CHINAS, vl. marit. Arabie, 40 l. N. Mascate.
 CHINCHANGHI, vl. Mexique, 4 l. N. Mérida.
 CHINCHILLA, vl. Esp., 30 l. N. O. Murcie.
 CHINCHON, vl. Esp., 7 l. E. Madrid; 3,700 h.
 CHINE, vaste empire Asie, confine au N. à l'empire russe, N. O. à la Tatarie indépendante, O. à l'Hindoustan, S. Birman et Annam, E. et S.E. à l'Océan. Etendue, ds Kachgar à l'embouch. de l'Amour, environ 250 l., et des monts Saïaniens, N., à la pointe la plus mér., 750 l.; superf. totale 650,000 l. c. Contient 1° Chine propre; 2° Mandchourie, Mongolie, Corée; 3° Tibet et Pet.-Tibet; 4° P.-Boukharie; 5° Dsoungarie; 6° îles Formose, Haynan, etc. — La CHINE proprement dite s'étend entre 20° et 40° lat. N., et entre 98° et 120° long. E.: bornée N. Mongolie, E. mer orientale et mer Jaune, S. mer de Chine, S.O. Annam et Birman, O. Kalmouks de Kokonor, Sifans, et Tibet; superfic. 194,000 l. c.; contient environ 235,000,000 d'hab. Sol montagneux au S. O. et N. O.; côtes sablonneuses. Fleuves principaux: Hoan-ho, Yang-tse-kiang, Fuen-ho, Hoei-ho, Hoay-ho, Yalon-kiang, Yan-kiang, La-kiang, etc. Lacs princip.: Tong-ting-hou,

Poyang-hou, Tai-hou, Hontse hou Kaoyeou-hou, etc. Climat varié selon l'élevation du sol; en général chaleur et froid extrêmes; ouragans; pluies rares.—L'agriculture, très honorée en Chine, fait sa principale richesse; riz abondant, blé, légumes; l'arbuste à thé est l'objet d'un produit immense. — Commerce intérieur très actif; de nombreux et magnifiques canaux contribuent à sa prospérité; mais les seuls ports de Macao et de Canton sont ouverts aux étrangers: on y fait des exportations considérables de thé, porcelaine, soie, coton. Mines d'argent nombreuses, mais négligées; mercure, plomb, cuivre, étain; pierres précieuses; charbon de terre et salpêtre.— La Chine est divisée en 15 provinces, savoir: au N., Chansi, Chensi, Petcheli; à l'E., Chang-tong, Kiangnan, Tche-kiang, Foukien; au S., Kouang tong, Kouangsi, Yunnan; à l'O., Setchuen; au centre, Honan, Hou-kouang, Koetcheou, Kiangsi. Ces provinces renferment 4,402 villes; les principales sont Canton, Nanking, et Peking, capit. de tout l'empire.— Les Chinois sont de la race mongolique; leurs manières lentes et polies cachent beaucoup de mauvaise foi. Leur établissement en corps de nation date de l'époque la plus reculée. Gouvernement absolu et aristocratique; différentes classes d'officiers civils et militaires, ou mandarins, régissent au nom de l'empereur. Religion de Fô. La Chine a trois évêchés dotés par le Portugal, et établis à Macao, Peking et Nanking; leur juridiction s'étend sur sept provinces et environ 100,000 chrétiens; des missionnaires y ont aussi formé quelques écoles. La littérature et les sciences, que les Chinois avaient dès long temps portées à un certain degré, y sont restées stationnaires, la politique de leur gouvernement ayant toujours été de ne permettre que le moins de communication possible avec les autres peuples. — La célèbre muraille qui fait la frontière N. de la Chine tombe en ruine; mais un grand nombre de ses villes offrent encore des monumens curieux.
 CHINE (mer de), partie de l'Océan qui baigne les côtes de Chine; elle y forme 3 golfes, celui dit mer Jaune, ceux de Corée et de Tonquin.
 CHINE (la), vl. commerc. Canada, 3 l. Montréal.
 CHINGA, vl. île Ceylan, côte S. (to.)
 CHINGARIN, mine sel Afr., 105 l. O. Timbouchoung.
 CHING-KIANG-FOU, vl. Chine, 20 l. E. Nankin.
 CHINGLEE, vl. Petit-Tibet, frontière S.

CHINIAN (St.-), p. vl. Fr., 51 l. N. O. Béziers.
 CHINNOUKS, rv. Amér. sept., se j. Columbia.
 CHINON, vl. Fr., sous-préf., ect. Indre-et-Loire,
 10 l. S. O. Tours, 72 l. S. O. Paris; 6,000 h.
 Trib. 1^{re} inst. Salpêtre, grains, vins, fruits secs.
 CHINSOURA, établissement. hollandais, Bengale,
 10 l. N. Calcutta. Soie, salpêtre, opium.
 CHINY, vl. Pays-Bas, 11 l. O. Luxembourg.
 CHIN-YANG, gr. vl. Mandchourie, ch.-l. de
 la prov. Leao-tong, 135 l. N. E. Peking.
 CHIO. Voyez scio.
 CHIOGGIA, vl. roy. Lomb.-Vén., sur une île
 même nom, 61 l. S. Venise; 15,000 h. Evêché.
 CHIOUL, rv. Valachie, se j. dans le Danube.
 CHIPIONA, vl. Esp., prov. Séville, 2 l. S. Lucar.
 CHIPPENHAM, vl. Angl., 4 l. E. Bath. Laines.
 CHIPPEWAY, vl. Haut-Canada, 4 l. Queens-
 town. — Vl. en Ohio, 4 l. N. E. Wooster.
 CHIPPING-Barnet, vl. Anglet, 4 l. N. Londres;
 — Norton, bg. 7 l. N. O. Oxford; — Ongar, vl.
 7 l. N. E. Londres; — Sodbury, vl. 34 l. O. Lon-
 dres; — Winchcomb, bg. 6 l. N. E. Gloucester.
 CHIPPIWAYS, tribus ind. Amér. sept., habit.
 le pays à l'O. et au S. du lac Supérieur.
 CHIROVATZ, vl. Bulgarie, 15 l. S. E. Widdin.
 CHIQUITOS (gouvern. des), territ. des Prov.-
 Unies, borné N. gouv. Moxos, N. E. Brésil,
 S. Chaco, O. prov. Cochabamba et Santa-
 Cruz; traversé par une branche des Andes;
 habité par des indiens nombreux et braves.
 CHIRA, île côte du Guatemala, Amér. sept.
 CHIRAC, bg. Fr., Lozère, 1 l. S. O. Marjevals.
 CHIRAT, bg. Fr., Charente, 3 l. S. Confolens.
 CHIRAZ, vl. Ghylan, Asie, 12 l. S. Astara.
 CHIRAZZO, rv. Abruzzes, se j. Adriatique.
 CHIRENS, bg. Fr., Isère, 7 l. N. Grenoble.
 CHIRINKI, une des îles Kouriles.
 CHIRIQUI, district côte N. du Veragua, Co-
 lombie, avec un lac et une riv. du même nom.
 CHIRK, vg. Angl., cté. Denbigh, près Wrexham.
 CHIRNSIDE, vg. Ecosse, 3 l. N. O. Berwick.
 CHIROV, vl. Gallicie, 7 l. O. Sambor.
 CHIRVAN, prov. du gouv. russe Géorgie, born.
 N. Daghestan, E. Caspienne, O. Géorgie, S.
 Ghylan, Soie, naphite, safran. Div. en 4 distr.:
 Kouba, Chéki, Bakou, et Chamakhi, cadit.
 CHISCH, vg. Bohême, cercle Elnbogen. [con.
 CHISELHURST, vg. Angl., cté. Kent. Patr. Ba-
 CHISNYE, bg. Hongrie, comitat Arva.
 CHSWELL, îles côte N. O. Amér. sept.
 CHSWICK, vl. Angl., 2 l. O. Londres.
 CHITTAL, vl. Turq. As., 30 l. S. O. Bagdad.

CHITTENDEN, cté. en Vermont; Burlington,
 ch.-l.; — vl. même état, 11 l. N. O. Windsor.
 CHITTI, vl. île Chypre, côte S. E.
 CHITTOUAR, p. île côte du Farsistan.
 CHIUSA, vl. Piémont, au S. E. de Coni. —
 Fort roy. Lomb.-Vénit., 15 l. N. Venise.
 CHIUSANO, bg. Naples, 5 l. S. E. Bénévent.
 CHIUSELA, rv. Piémont, se j. dans l'Orco.
 CHIUSI, vl. épisc. Toscane, 24 l. S. E. Florence.
 CHIVA, vl. Esp., 6 l. O. Valence; 2,300 h.
 CHIVASSO, vl. Piémont, 5 l. N. Turin; 5,450 h.
 CHIZAR, vl. Turq. As., 7 l. N. O. Hamah.
 CHIZÉ, bg. Fr., Deux-Sèvres, 6 l. S. Niort.
 CHKLOV, p. vl. Russie, 10 l. N. Mohilev.
 CHLOCK, bg. Russie, Livonie, près Riga.
 CHLOMIN, bg. Bohême, 5 l. N. Prague.
 CHLUMETZ, vl. Bohême, 3 l. S. Biczow;
 2,030 h. — Deux bgs. même roy.: l'un cercle
 Budweis; l'autre cercle Beraun. [tersbourg.
 CHLUSSELBOURG, vl. forte Russ., 8 l. E. Pé-
 CHMIELMIC, vl. Pologne, woiwodie Sando-
 mir. — Pet. vl. Russie, gouv. Podolie.
 CHOA, prov. mérid. Abyss., qui, réunie à celle
 d'Esaf, forme un roy. dont Ankober est capit.
 CHOBA, vl. roy. Darhour, 15 l. O. Cobbé.
 CHOCO, prov. de la Colombie, bornée N. Da-
 rien et Carthagène, E. Antioquia, S. Popayan,
 O. Océan. Sol stérile; forêts et mtagnes. Les
 habit. s'occup. du lavage de l'or. *Novita*, ch.-l.
 CHOCOPE, vl. Pérou, 11 l. N. Truxillo.
 CHOCZ, vl. Pologne, 7 l. N. Kalisch.
 CHOCZIM, vl. forte Bessarabie, ch.-l. de dis-
 trict, 50 l. N. Kichenau; 20,000 h. Comm. actif.
 CHODEC, vl. Pologne, woiwodie de Plock.
 CHODEL, vl. Pologne, woiwodie de Lublin.
 CHODOROW, bg. Gallicie, cercle Brzezany.
 CHODZIESEN, vl. Et. Pruss., distr. Bromberg.
 CHOGR, vl. Turq. As., 23 l. S. O. Alep.
 CHOISEUL, bg. Fr., 5 l. N. E. Langres. — Île
 du groupe des Arsacides. — Baie côte S. île Fal-
 kland. — Baie N. des îles de la Louisiade.
 CHOISY, bg. Fr., S.-et-Marne, 3 l. Coulom-
 niers; — au-Bac, vg. 1 l. Compiègne.
 CHOISY-LE-ROI, bg. Fr., 2 l. S. E. Paris.
 CHOLLET, p. vl. Fr., 11 l. S. O. Angers;
 5,000 h. Fabriq. etgr. comm. en toiles, fil, etc.
 CHOLOJOW, bg. Gallicie, cercle Zloczow.
 CHOLTICZ, bg. Bohême, 25 l. N. O. Chradim.
 CHOLULA, vl. Mexique, grande et belle du
 temps des Incas. 30 l. E. Mexico; 16,000 h.
 CHOLZEN, bg. Bohême, cercle Chradim.
 CHOMELIS, bg. Fr., H.-Loire, 5 l. N. du Puy.

- CHOMMERAC, bg. Fr., Ardèche, 21. E. Privas.
- CHOMOLOW, vl. Bohême, cercle Saatz; 2,500 h.
- CHONES, rv. Colombie, prov. Quito.
- CHONGON, vl. Colombie, 14 l. O. Guayaquil.
- CHONOS, archipel côte S. du Chili, composé de 47 îles, dont 25 sont peuplées; 70,000 h., espagn. et indigènes. *Chiloe* en est la princip.
- CHON-TE-FOU, vl. Chine, 8 l. O. Péking; — KING-FOU, vl. prov. Se-tchuen; — NING-FOU, vl. prov. Yun-nan.
- CHO-OUN-TCHOU, la pl. sept. des îles Kouriles.
- CHOOZ, vg. Fr., Ardennes, 1 l. S. Givet.
- CHOPTANK, rv. Et.-Unis, part. E. Maryland.
- CHOPUNNISH, rv. de l'état de Missouri.
- CHORGES, p. vl. Fr., H.-Alpes, 4 l. E. Gap.
- CHORIN, paroisse Prusse, cercle Angermunde.
- GHORLEY, vl. Angl., 7 l. N. O. Manchester.
- CHOROL, vl. Pologne, woiwodie de Kalisch.
- GHOROSTKOW, bg. Gallice, cercle Tarnopol.
- CHOROSZC, vl. prov. Bialistok, Russie.
- GHORYCZYN, vl. prov. Bialistok, Russie.
- CHORZELLEN, vl. Pologne, 24 l. N. E. Plock.
- CHOT, plaine roy. Alger, N. du pays Zab.
- CHOTIA, p. vl. Et.-Un., Géorgie, été. Blount.
- CHOTIEBORZ, bg. Bohême, 18 l. S. E. Prague.
- GHOTO WIN, bg. Bohême, cercle Tabor.
- CHOTUSITZ, bg. Bohême, 2 l. N. Czaslau.
- GHOTZEN, vg. Bohême, cercle Chrudim.
- CHOUCHE, vl. Géorgie russe, 50 l. O. Bakou.
- CHOUCHIRE, gr. île, l'une des Kouriles.
- CHOUJA, p. vl. Russie, 24 l. N. E. Vladimir.
- CHOUL, p. rv. Pays-Bas, prov. Luxembourg.
- GHOU MAGIN, îles au N. d'Alaska.
- GHOU MAY, rv. et cap côte E. Cochinchine.
- GHOUMLA, vl. Bulgar., 8 l. E. Rasgrad; 30,000 h.
- CHOUR, vl. Hind., 25 l. N. Moultan. — Rv. île Chypre, coule au N. de Famagouste. [ple.]
- CHOURLOU, vl. Romél., 25 l. O. Constantinople.
- GHOUSJAB, vl. Tartarie indép., 50 l. S. O. Khiva.
- GHOUSY, vg. Fr., Loire-et-Cher, 3 l. Blois.
- GHOUTCHIN, vl. Polog., woiwodie Augustow.
- CHOUZÉ, vg. Fr., 4 l. N. O. Chinon; 3,320 h.
- CHOWAN, été. en Caroline-Nord, arrosé par le *Chowan*; 5,500 h. *Edenton*, chef-lieu.
- CHOZIMIERZ, bg. Gallicie, cercle Stanislawow.
- CHRAST, vg. Bohême, 2 l. S. Chrudim; — autre, près Pilsen. [dim.]
- CHRAUSTOWITZ, vg. Bohême, cercle Chru-chredsdorf, bg. Bohême, cercle Bunzlau.
- CHRILLA, p. vl. Afr., roy. Ludamar.
- CHRIST (Sr.), vg. Fr., pr. Péronne. Eaux m.
- CHRISTBURG, vl. Prusse, 5 l. S. Marienburg.
- CHRIST-CHURCH, vl. Angl., 361. O. Londres.
- Vg. de la Caroline-Sud, distr. Charleston.
- CHRISTIAN, cté. Kentucky; *Hopkinsville*, ch.-l.
- Bras de l'Océan, N. du cap Décision.
- CHRISTIANA, vl. et rv. Et.-Unis, 14 l. S. O. Philadelphie; gr. comm. — Distr. du Delaware, cté. Newcastle; 7,000 h. — P. vl. Esp., 2 l. Lugo.
- CHRISTIANS, îles au S. de Santorin, Archip.
- CHRISTIANA, vl. capit. de la Norvège, et ch.-l. du diocèse Aggershuus, 102 l. O. Stockholm, 106 l. N. Copenhague; 11,100 h. Evêché, université; couer de justice; hôpitaux; théâtres. Port excellent sur la baie d'Anslø; très commerc. en fer, cuivre, alun, etc. [na.]
- CHRISTIANOPEL, vl. Suède, 6 l. N. Carlscro.
- CHRISTIANS, paroiss. Norv., dioc. Aggershuus.
- CHRISTIANSAND, diocèse du roy. Norvège, le moins grand, mais le plus fertile; borné N. Bergen, N. E. Christiania, O. et S. mer du Nord; 134,000 h. *Christiansand*, chef-lieu, 55 l. S. O. Christiania, 5,000 hab. Evêché. Port sûr et commercant. [près Aera.]
- CHRISTIANBORG, compt. danois, Côte-d'Or.
- CHRISTIANBURG, pet. vl. d'Oldenbourg, sur l' Jade. — Vl. en Virginie, 70 l. O. Richmond.
- CHRISTIANSFELDE, bg. Dan., 21 l. N. Slesvig.
- CHRISTIANSFIORD, baie près Christiania.
- CHRISTIANS-HAAD, colonie danoise, Groenland, au N. — *Christians-Oe*, îles Danemark, au N. E. de Bornholm.
- CHRISTIANSTAD, préf. de Suède, en Gothland; bornée N. Halland et Kronoborg, E. Bleking et Baltique, S. O. Malmöhus; 121,000 h. *Christianstad*, capit., 98 l. S. Stockholm; 3,150 h. Fabriq.; comm. — Vl. capit. de l'île Ste.-Croix, Antilles, résid. du govern. des possess. coloniales du Danemarck; 5,000 h.
- CHRISTIANSTADT, vl. Et. Pruss., 4 l. Sorau.
- CHRISTIANSUND, vl. Norv., 32 l. Drontheim.
- CHRISTINE (STE.), la princip. des Marquises.
- CHRISTINEHAMM, vl. Suède, 8 l. E. Carlstadt.
- CHRISTINESTAD, vl. Finlande, 20 l. S. Vasa.
- CHRISTMAS, gr. île océan Pacif., lat. N. 1° 18', longit. 179° 52'. — Baie côte N. du Kerguelen.
- CHRISTOPHE (St.), une des Antilles; 5 l. sur 2; 32,000 h. Sol très fert. en sucre. Appart. aux Anglais. — Ile canal de Mozambique.
- CHRISTOPHE (St.), p. vl. Fr., Indre-et-Loire, 7 l. N. O. Tours; — vg. 4 l. S. Fougères; — en *Bazèle*, bg., Indre, 10 l. N. Châteauroux.
- CHRISTOPHSTHAL, vg. Autric., cercle Muhl.
- CHRISTOVAL (San), île côte S. Nlle.-Géorgie.

- CHRISTOVAO** (San), vl. Brésil, ch.-l. de la prov. Sergippe-del-Rey, sur le S.-Francisco; 10,000 h. — Vl. Brésil, 31. Rio-de-Janéiro.
- CHROPIN**, lg. Moravie, cercle Prerau.
- CHRUDIM**, cercle Bohème, entre la Moravie et les cerc. Czaslau et Koniggratz; mtgneux à l'E.; sol plat et fert. à l'O.; 245,000 h. *Chrudim*, ch.-l., sur la *Chrudimka*, qui se jette dans l'Elbe, 20 l. E. Prague; 4,520 h.
- CHRZANOW**, vl. Pologne, 9 l. O. Cracovie.
- CHTAD**, bg. Russie Eur., gouv. Saratof.
- CHTCHIGRY**, vl. Russie, 13 l. E. Koursk.
- CHUAPA**, rv. Chili, prov. Petorca.
- CHUCHTER**, gr. vl. Perse, capit. du Khouistan, 75 l. O. Ispahan; 15,000 h.; grand commerce en drap d'or et de soie. Le territ. de cette ville comprend en partie l'anc. *Sustiane*.
- CHUCUITO**, vl. et distr. Pérou, sur les bords du lac *Chucuito* ou *Titicaca* (Voyez ce mot).
- CHUDENITZ**, bg. Bohème, cercle Klattau.
- CHUDLEIG**, bg. Anglet., 3 l. O. Exeter.
- CHUMBE**, vl. Colombie, prov. Cuenca.
- CHUMBIVILCAS**, vl. Pérou, 35 l. O. Cuzco.
- CHUNQUEN**, île côte S. du Chili.
- CHUQUIBAMBA**, vl. Pérou, N. de Camana.
- CHURCH-Creek**, vl. Maryland, 3 l. Cambridge; — *Hill*, vl. même état, 3 l. Centreville.
- CHURCHILL**, rv. Amér. sept., sej. baie Hudson.
- CHURCH-STRETTON**, bg.-Angl., 51. S. Shrewbury.—Town, vg. Et.-Un., à 8 l. O. Philadelphie.
- CHURWALDEN**, vg. Suisse, 2 l. de Coire.
- CHWÉDEN**, bg. Russie, gouv. Saratof.
- CHYPRE**, île Méditerranée, Turq. As., 27 l. S. de la Caramanie, à l'O. de la Syrie, au N. N.E. de l'Égypte; étend. 55 l. sur 27; traversée de l'E. à l'O. par une ch. de mtgnes. Climat chaud; sol très fert., agricole, négligée; vins et fruits exc.; coton; bois; mines de cuir. abond. Popul. (av. 1822), 84,000 h., turcs et grecs. *Nicosie*, capit. *Famagouste*, résid. du mousselim.
- CHYRAZ**, gr. vl. Perse, capit. du Farsistan, 155 l. S. Téhéran, 75 l. S. Ispahan. En 1824 un tremblement de terre a détruit presque entièrement cette ville, qui passait pour la pl. belle de la Perse. Patrie de Saadi et d'Hafiz.
- CIANO**, bg. Piémont, 2 l. N. E. Chivasso.
- CIARTIAM**, prov. de la Petite-Boukharie.
- CIBA**, vl. côte orient. presque île de Malacca.
- CIBARDEAUX**, vg. Fr., 5 l. N. O. Angoulême.
- CICACOLE**, territ. Hindoust., le plus sept. des Serkars; se divise en deux districts, *Gangam* et *Cicacole*. Ce dernier a 60 l. sur 20; superf.
- 1,500 l. c.; sol très fert. et bien arrosé. *Cicacole*, ch.-l., 55 l. N. E. Vizagapatnam.
- CICASICA**, vl. et dist. Prov.-Un., prov. La Paz.
- CICCIANO**, vl. roy. et prov. de Naples; 3,160 h.
- CICERO**, vl. Et.-Unis, sur le lac Onéida.
- CICLOUT**, vl. Bosnie, 2 l. Narenta.
- CIECHANOW**, vl. Pologne, 15 l. N. E. Plock.
- CIECHANOWIEC**, vl. prov. Bialistok, Russie.
- CIÉPIELOW**, vl. Polog., woïvodie Sandomir.
- CIERS-la Lande** (S.-), bg. Fr., 12 l. N. Bordeaux.
- CIESZANOW**, bg. Gallicie, cercle Zolkiew.
- CIEUX**, bg. Fr., Ain, 4 l. S. Bellac.
- CIEZKOWICE**, bg. Gallicie, 7 l. N. Sandecz.
- CIFUENTES**, vl. Esp., 13 l. N. E. Guadalaxara.
- CIGLIANO**, bg. Piémont, 3 l. O. Verceil.
- CIGNÉ**, vg. Fr., 3 l. N. Mayenne.
- CILLEBAR**, comptoir anglais, île Sumatra.
- CHILLI**, vl. Styrie, ch.-l. d'un cercle renferm. 170,100 h.; 58 l. S. Vienne. Commerce actif.
- CILONGO**, prov. du roy. Loango, Afr. mérid.
- CIMBEAS**, peuple Afr., S. du roy. Benguela.
- CIMBRITSHAM**, vl. Suède, 12 l. S. Christianstad.
- CIMEZ**, p. vl. Et. Sardes, etc. de Nice.
- CINALOA**, vl. Mexique, sur la *Cinaloa*; ch.-l. d'une prov. formant la partie mérid. de l'intend. de Sonora; 130 l. S. Arispe; 10,000 h.
- GINCA**, rv. Esp., coule des Pyrénées à l'Ebre.
- CINCINNATI**, vl. florissant États Unis, ch.-l. du cté. Hamilton, 37 l. O. Chillicothe; 10,000 h.
- CINCINNATUS**, vl. États-Unis, 5 l. S. E. Homer.
- CINDRE**, vg. Fr., Allier, 3 l. N. La Palisse.
- CINEFI**, vl. Sicile, 8 l. O. Palerme.
- CINEY**, vl. Pays-Bas, 3 l. N. E. Dinant.
- CINGOLI**, vl. Ét. Rom., 8 l. S. O. Ancône.
- CINQUE-PORTS**, nom donné à 8 ports de l'Angleterre jouissant de grands privilèges; ce sont: Douvres, Sandwich, Hastings, Hythe, Romney, Winchelsea, Rye et Seaford.
- CINQUE-TERRÉ**, nom collectif des 5 vgs. suiv. duché de Gènes, sur la côte: Monte-Rosso, Vernazza, Corriglia, Menarola, Rimaggiore.
- CINTE**, vg. Tyrol, cercle Trente. Gr. comm.
- CINTEGABELLE**, vl. Fr., 7 l. S. Toulouste.
- CINTHIANA**, vl. du Kentucky, 5 l. N. Paris.
- CINTRA**, vg. Portug., 6 l. N. O. Lisbonne.
- CINTREY**, vg. Fr., 8 l. N. O. Vesoul.
- CINTRUENIGO**, bg. Esp., 4 l. O. Cascante.
- CIOTAT** (la), vl. marit. Fr., 4 l. S. E. Marseille; 5,300 h. Port très commerc.; vins, huiles, etc.
- CIPIÈRES**, vg. Fr., Var, 4 l. N. Grasse.
- CIPRIAN** (San), port Esp., 27 l. N. Santiago.

CIPRIANI, p. port côte S. E. de la Corse.
 CIR, vg. Fr., Oise, 4 l. S. Clermont.
 CIRA, vl. Sardaigne, 15 l. N. Cagliari.
 CIRAL, vg. Fr., Orne, 4 l. O. Alençon.
 CIRCASSIE, ou TCHERKESSIE, contrée isthme
 Caucasicn, s'étend de la mer Noire à la Cas-
 pienne, entre les monts Caucase et le gouvern.
 russe du Caucase, dont elle est séparée par le
 Kouban, Térék, etc. Sol fertile; climat froid.
 Les Circassiens, renommés de tout temps par
 leur beauté, vivent divisés en petites tribus
 indépend., mais tributaires de la Russie. Par-
 tagés en plus. distr.; les princip. sont la grande
 et petite Kabardah; Termigoï, Beslènes, etc.
 CIRCELLA, vl. marit., Naples, 14 l. N. Cosenza.
 CIRCELLO, promont. Et. Rom., 20 l. S. Rome.
 CIRCLEVILLE, vl. Et.-Un., 7 l. N. Chillicothe.
 CIRÉ, vg. Fr., 5 l. S. E. La Rochelle.
 CIRENCESTER, vl. Angl., 37 l. N. O. Londres.
 CIREY, vg. Fr., Meurthe, 4 l. S. Sarrebourg.—
 Château, Fr., Aube, près Troyes.
 CIRIE, vl. Piémont, 3 l. N. Turin; 3,500 h.
 CIRISANO, vg. Naples, Calabre citérieure.
 CIRO, vg. Naples, 16 l. E. Cosenza.
 CIRQ, bg. Fr., Lot, 4 l. E. Cahors.
 CISMAR, vg. Holstein, 6 l. N. Travemunde.
 CISMOSE, vl. Lomb.-Vénit., 12 l. N. O. Trévise
 CISPATINE, prov. des Prov.-Unies, bornée
 N. E. Brésil, E. Océan. S. Rio de la Plata, O.
 Corrientes; 50,000 h. *Montevideo*, ch.-l.
 CISTERNA, vg. Et. Rom., 10 l. S. Rome.—
 Vg. Piémont, prov. d'Asti.
 CISTERNINO, vg. Naples, Terre de Bari.
 CISTERDORF, vl. Autriche, 12 l. N. E. Vienne.
 CITEAUX, bg. Fr., Côte-d'Or, 4 l. S. Dijon;
 célèbre autrefois par son abbaye.
 CITADELLA, vl. Lomb.-Vén., 8 l. E. Vicence.
 CITTA-della-Pieve, vl. Et. Rom., 7 l. E. Pé-
 rouse; 2,400 h.; — *di Castello*, ou *Castellana*,
 vl. forte, 9 l. N. Pérouse; 6,000 h.
 CITTA-NUOVA, vl. marit. roy. Illyrie, 9 l. S.
 Trieste.—Vl. Et. Rom., 3 l. N. Fermo.—*Cot-
 tonera*, vl. forte ile Malte.—*Di Chambray*,
 vl. forte ile Gozzo, près Malte.
 CITTA-VECCHIA, vl. forte ile Malte; 5,000 h.
 Evêché.—Vl. ile Lesina, côte Dalmatie.
 CITTA-VITTORIOSA, Voyez VALETTE (la).
 CITY-POINT, port Et.-Unis, 4 l. Petersburgh.
 CIUDADELLA, vl. forte et capit. de l'île Mi-
 nerque. Esp.; 2,400 h. Evêché. Bon port.
 CIUDAD-REAL, belle vl. Esp., capit. de la
 Manche, 36 l. S. Madrid; 9,000 h. Hôpitaux.

CIUDAD-RODRIGO, vl. gr. et forté Esp.,
 prov. Salamanque, 52 l. O. Madrid; 11,000 h.
 CIVAUX, vg. Fr., Vienne, 6 l. S. O. Poitiers.
 CIVEZZANO, vg. Tyrol, au N. E. de Trente.
 CIVIDALE-DEL-FRIULI, vl. Lomb.-Vénit.,
 4 l. N. E. Udine; 3,000 h.
 CIVITA, plusieurs vls. roy. Naples, Abruzzes:
 — *Acquana*, vl. 8 l. S. E. Aquila; — *Borella*,
 vl. 14 l. S. Chieti; — *di Penne*, vl. évêc. 11 l.
 E. Aquila; 7,300 h.; — *di san Angelo*, vl. 16 l.
 E. Aquila; — *Ducale*, vl. évêc. 7 l. O. Aquila;
 — *Reale*, vl. 8 l. N. Aquila.
 CIVITA-Lavinia, bg. Et. Rom., près Rome; —
Mandonia, vl. Naples, 11 l. N. E. Cosenza.
 CIVITA-Vecchia, vl. forte Et. Rom., 15 l. N. O.
 Rome; 12,000 h. Bon port, très commerc.
 CIVITATELLA dell'Abbazia, vl. Abruzzes ul-
 tér. 1^{re}; — *del Tronto*, vl. 12 l. N. E. Aquila.
 CIVITELLA, vl. Naples, 11 l. N. O. Aquila; —
 autre 2 l. Tarente; — vg. Toscane, 8 l. S. Sienne.
 CIVRAY, p. vl. Fr., sous-prefect. Vienne, 11 l.
 S. Poitiers; 1,500 h. Commerce de châtaignes.
 — Vg. Fr., Cher, 5 l. S. O. Bourges.
 CIZE, vallée Fr.; *St.-J.-Pied-de-Port*, vl. princip.
 CLACKMANNAN, cté. d'Ecosse, borné O. Stir-
 ling, N. Perth; S. golfe Forth; étend. 3 l. sur 4;
 13,000 h. Commerce actif, sel et charbon. *Clac-
 kmannan*, ch.-l., 9 l. N. O. Edinbourg.
 CLADRAU, bg. Bohème, cercle Pilsen.
 CLADTA, bg. Bohème, cercle Bunzlau.
 CLAGGON, baie Irlande, cté. Galway.
 CLAIBORNE, 2 ctés. Et.-Un. : en Mississipi,
 ch.-l. *Port-Gibson*; Tennessee, ch.-l. *Taze-
 CLAIN*, p. rv. Fr., coule à Poitiers. [well.
 CLAIR (St.-), bg. Fr., Manche, 3 l. N. St.-Lô.
 — Lac et rv. Amér. sept., entre les lacs Huron
 et Erie. — Vl. Pennsylvanie, cté. Alleghany;
 3, 100 h.; — autre même état, cté. Bedford.—
 Cté. en Illinois; chef-l. *Cahokia*. — Bg. Fr.,
 Seine-et-Oise, 3 l. N. O. Magny.
 CLAIRAC, p. vl. Fr., 6 l. N. O. Agen; 5,900 h.
 CLAIRE (Ste.-), ile côte de Madagascar.—Ile
 dans le détroit de Diémen, Japon.
 CLAIREFONTAINE, vg. Fr., arrond. Vesoul.
 CLAIREVAUX, bg. Fr., 4 l. S. E. Lons-le-Sauln.
 CLAIRFONTAINE, vg. Fr., près Mirecourt.
 CLAIRVILLE, vl. Et.-Un., 4 l. O. Wheeling.
 CLAIRVAUX, 2 bgs. Fr. : 1^o à 13 l. E. Troyes,
 abbaye célèb.; 2^o Aveyron, 4 l. N. O. Rodez.
 CLAIIX, bg. Fr., 3 l. S. Grenoble.
 CLAMART, vg. Fr., 2 l. S. Paris.

CLAMECY, vl. Fr., sous-préf. Nièvre, 13 l. N. E. Nevers; 5,300 h. Tribunalux.

CLAPHAM, vg. Angl., 1 l. S. Londres.

CLAR-de-Lomagne (St.-), vl. Fr., 7 l. N. Auch.

CLARA (Santa), vl. île Cuba, 45 l. E. la Havane.—Pet. île baie Guayaquil, côte Pérou.

CLABAC, bg. Fr., B.-Pyénées, 4 l. S. E. Pau.

CLARATOMBA, p. vl. Pologne, 2 l. Cracovie.

CLARE, cté. d'Irlande, prov. Munster, borné N. Galway, E. Tipperary, S. Limerick, et Kilkenney, O. Océan; 100,000 h. Blé; pâturages. *Ennis*, ch.-l.—Deux îles d'Irlande, ctés. Mayo et Cork.—Vl. Angl., 20 l. N. E. Londres.

CLAREMONT, cté. de la Caroline-Sud; ch.-l. *Statesburg*.—Vl. N.-Hampshire, cté. Chester.

CLARENCE, vl. New-York, cté. Niagara.—(DÉTROIT DU DUC DE), côte N. O. Amér. sept., entre les îles Grava et Prince-de-Galles.

CLARENDON, vg. Angl., 1 l. E. Salisbury.—Vl. Et.-Unis, Vermont, 10 l. O. Windsor.

CLARENS, vg. Suisse, sur le lac Léman.

CLARET, bg. Fr., Hérault, 6 l. N. Montpellier.—vg. Fr., 5 l. N. Sisteron, B.-Alpes.

CLARISSE, bg. Russie, Eur., gov. Saratof.

CLARITZA, vl. Turq. Eur., 12 l. E. Larisse.

CLARK, une des îles Furneaux, côte de Diemen.—Une des îles Mulgrave.

CLARKE, plusieurs ctés. Et.-Unis.—en Kentucky; 12,000 h.; *Winchester*, ch.-l.;—en Indiana, 8,000 h.; *Charleston*, chef-lieu;—en Géorgie, 8,000 h.; *Watkinsonville*, ch.-l.;—en Alabama; *Woodstow* ch.-l.;—en Ohio, 8,100 h.; *Springfield*, ch.-l.;—en Illinois, partie E.

CLARKE, rv. de l'Amériq. sept., source mts. Rocailleux; se joint à la Columbia; long. 300 l.

CLARKE'S Fork, rv. Et.-Unis, en Missouri.

CLARKESBURG, vl. en Virginie, 14 l. O. Morgantown.—Vl. Massachus, 12 l. N. E. Lenox.

CLARKESTOWN, vl. Et.-Un., 14 l. N. N. York.

CLARKESVILLE, vl. en Tennessee, 11 l. N. O. Nashville.—Vl. en Indiana, cté. Clarke.

CLARY, vl. Fr., Nord, 4 l. S. E. Cambrai.

CLATSOPS, indiens, habitant sur la Columbia.

CLATZDORF, vg. Prusse, régence Potsdam.

CLAUD (St.-), bg. Fr., 5 l. S. Confolens.

CLAUDE (St.-), p. vl. Fr., 9 l. S. E. Lons-le-Saulnier; 3,500 h.; s. préf.; tribun.; commerce d'ouvrages faits au tour;—vg. 1 à 2 l. Blois.

CLAUSEN, p. vl. Tyrol, 4 l. S. O. Brixen.

CLAUSENBURG, ou *Kolasvar*, comitat de la Transylvanie, pays des Magyars, au N. du comitat Thorda, entouré de mîgues; arrosé

par le Koros et le Petit-Szamos. Vins, blé, sel; or; 80,000 h. *Clausenburg*, chef-lieu et capit. du pays des Hongrois, 26 l. N. Hermandstadt; 20,000 h. Résid. d'autorités; lycées.

CLAUSTHAL, vl. Hanovre, dans le H.-Hartz, 16 l. N. Göttingue; 8,000 h. Mines d'argent.

CLAUTZ, défilé entre l'Autriche et la Styrie.

CLAVELAND, cap côte E. Nlle.-Hollande.

CLAVERAK, vl. N.-York, 1 l. Hudson; 3,600 h.

CLAVEYSOLLES, vg. Fr., 2 l. S. Beaujeu.

CLAVIÈRES, vg. Fr., 2 l. Châteaureux-Forges.

CLAY, bg. Anglet, 9 l. E. Lynn. Salines.—Cté. en Kentucky; chef-lieu *Manchester*.

CLAYE, bg. Fr., Seine-et-Marne, 7 l. N. E. Paris.

CLAYRA, vg. Fr., 2 l. N. Perpignan.

CLAYTON, p. vl. Angl., 1 l. S. O. Bradford.

CLAYTTE, bg. Fr., Saône-et-L., 10 l. O. Mâcon.

CLEAR, cap côte S. Irlande, comté Cork.

CLEARFIELD, comté et vl. au centre de la Pennsylvanie;—vl. même état, cté. Butler.

CLÉCY, bg. Fr., Calvados, 7 l. E. Vire.

CLEDAGH, nom de 3 rvs. Anglet., comtés Pembroke, Glamorgan et Caermarthen.

CLEDEN, deux vgs. Fr., Finistère: l'un 2 l. E. Pont-Croix; l'autre 2 l. S. Carhaix.

CLEEBERG, bg. du duché Nassau, Allem.

CLEEBURG, bg. Bavière, district de Landau.

CLEES, vg. Suisse, cant. Vaud, près Yverdon.

CLEFMONT, bg. Fr., 6 l. E. Chaumont, Marne.

CLEFS, vg. Fr., 3 l. N. Beaugé.

CLEGUEREC, bg. Fr., Morbihan, 3 l. Ponthivy.

CLELLES, bg. Fr., 10 l. S. Grenoble, Isère.

CLÉMENT (St.-), bg. Fr., Meurthe, 3 l. S. E. Lunéville;—autre, Maine-et-L., 3 l. N. O. Angers;—vg. Fr., B.-Alpes, 3 l. N. E. Embrun.—Île Angl., cté. Cornouailles, baie Mounts.

CLEMENTE (SAN), vl. Esp., 16 l. S. Cuenca; 4,000 h.—Volcan le pl. au S. de l'Amér. mérid.—Deux vgs. roy. Naples, Abruzze ultér. 1^{re}.

CLEMENTIN (St.-), bg. Fr., 4 l. N. Bressuire.

CLENZE, vg. Hanovre, 11 l. S. E. Lunebourg.

CLEOBURY, bg. Angl., 3 l. O. Bewdley.

CLERAC, vg. Fr., Charente-Inf., 8 l. S. Jonzac.

CLERE, bg. Fr., 4 l. N. Rouen, Seine-Infér.

CLEREX, vg. Fr., Aube, 2 l. S. Troyes.

CLERKE, île au S. du détroit de Bering.

CLERMONT, vl. Fr., Oise, ch.-l. de sous-préfect., 6 l. E. Beauvais; 2,000 h. Toiles. Patrie de Cassini.—Bg. Fr., Lot-et-Garonne, 4 l. O. Agen.—Vg. Sarthe, 1 l. La Flèche.

CLERMONT, vl. Savoie, 9 l. N. Chambéri.—

- Vg. Fr., 4 l. O. Limoux. — Vl. N.-York, 17 l. Albany. — Cté. de l'Ohio; *Williamsburg*, ch.-l.
- CLERMONT-FERRAND**, vl. Fr., ch.-l. de préfet. du Puy-de-Dôme, 96 l. S. Paris; 32,000 h. Tribunaux; évêché. Ecole de médecine, collège royal; jardin botanique. Bains d'eaux minér. Grand entrepôt de marchandises entre Lyon et Bordeaux. Comm. confitures sèches; vins estimés; toiles et fil. Foires 9 mai, 16 août, 11 nov., 23 juin. Patrie de Pascal, l'abbé Gérard, Thomas, Chamfort.
- CLERMONT-LODÈVE**, p. vl. Fr., Hérault, 9 l. O. Montpellier; 6,000 h. Fabriq. consid. de draps; comm. vins, eaux-de-vie, huiles; — en *Argonne*, p. vl., 6 l. E. Verdun; fer, saïence.
- CLERVAL**, p. vl. Fr., 9 l. N. E. Besançon.
- CLERVAUX**, p. vl. Pays-B., 11 l. N. Luxem.
- CLERY**, vg. Fr., Somme, pr. Péronne [bourg.
- GLÉRY** (N.-D. de), p. vl. Fr., 4 l. S. O. Orléans.
- GLESTCHINO**, lac Russie, gouv. Vladimir.
- GLETZ**, hg. Tyrol, 7 l. N. Trente.
- CLEVELAND**, vl. États-Unis, 60 l. N. E. Columbus. — Distr. Anglet., cté. York, part. N.
- GLÈVES**, vl. États Pruss., anc. capit. d'un duché même nom, 26 l. N. Cologne; 6,520 h.
- CLEVES-BERG**, prov. consid. des États Pruss., bornée N. et O. Hollande, E. Westphalie, S. Bas-Rhin; superf. 450 l. c.; 1,000,000 h. Bois, charbon; industrie manif. Forme les régences de Dusseldorf et de *Cologne*, ch.-l.
- GLEW**, baie Irlande, cté. Mayo.
- GLEY**, port Angl., 9 l. N. Norwich.
- GLICHY**, 2 vgs Fr., 1 l. N. O., et 4 l. E. Paris.
- CLIFF-REGIS**, vl. Angl., 3 l. S. Stamford.
- CLIFFORD**, vl. Pennsylvanie, cté. Lucerne.
- CLIFTON**, joli vg. Angl., près Bristol. Eaux minér. très fréquent. — Deux vgs. Angl., 1 l. S. Penrith, et 2 l. Manchester.
- CLIGNANCOURT**, vg. Fr., 1 l. N. Paris.
- CLINCH**, rv. États-Unis, coule en Virginie et Tennessee; se joint à l'Holston; — chaîne de montagnes parallèles à son cours.
- CLINCHAMPS**, vg. Fr., Calvados, 2 l. O. Vire.
- CLINGENBERG**, vl. Bavière, cle. Main-Infér.
- CLINTON**, vls. et ctés. États-Unis: — Cté. en Ohio; *Wilmington*, ch.-l.; — cté. en New-York, part. N. E.; — *Plattsburg*, ch.-l.; — vl. 40 l. N. O. Albany; — vl. Géorgie, 7 l. O. Milledgeville; — vl. 1 l. N. Columbus; — vl. en Maine, 9 l. N. Augusta; — commune en New-York, cté. Dutchess; 6,000 h.
- CLION**, vg. Fr., 9 l. O. Châteauroux; — autre, Loire-Infér., 4 l. S. Paimbeuf.
- CLISSA**, fort en Dalmatie, 4 l. N. Spalatro.
- CLISSON**, vl. Fr., Loire-Inf., 6 l. S. E. Nantes.
- CLISSOW**, vg. Pologne, woiwodie Sandomir.
- CLITHERO**, vl. Angl., 11 l. N. Manchester.
- CLITUNNO**, rv. États Rom., délégal. Spolète.
- CLIVIO**, hg. Lomb.-Vénit., 3 l. O. Morbegno.
- CLODEN**, vg. Prusse, régence Potsdam.
- CLOGHER**, vl. épisc. Irlande, 1 l. Augher. — Cap sur la côte orient. de l'Irlande.
- CLÓNEKELLY**, vg. marit. Irlande, 7 l. S. O. Cork.
- CLONEL**, vl. Irlande, 3 l. S. O. Monaghan.
- CLONFERT**, vl. épisc. Irlande, 12 l. E. Galway.
- CLONMEL**, hg. Irl., 30 l. S. Dublin. Patr. Sterne.
- CLONMESS**, île Irlande, 8 l. N. O. Londonderry.
- CLONMINES**, hg. Irlande, 6 l. O. Wexford.
- CLONTARE**, vg. Irlande, 1 l. N. E. Dublin.
- CLOS-VOUGEOT**, vg. Fr., 1 l. Nuits. Vins rec.
- CLOTTE** (LA), vg. Fr., 10 l. S. Jonzac. [nommés.
- CLOUD** (Str.), hg. Fr., Seine-et-Oise, 2 l. O. Paris. Château royal; parc magnifique.
- CLOVELY**, p. port Angl., baie Barnstaple.
- CLOWEY**, lac et riv. Amér. sept.; lat. N. 62° 20'.
- CLOYE**, p. vl. Fr., 4 l. S. Châteaudun.
- CLOYNE**, vl. épisc. Irlande, 5 l. E. Cork.
- CLUIS-DESSUS**, p. vl. Fr., 4 l. O. la Châtre.
- CLUNDERT**, vl. forte Pays-B., 6 l. Breda.
- CLUNY**, vl. Fr., Saône-et-L., 4 l. N. O. Mâcon. 4,000 h. Célèbre autrefois par son abbaye.
- CLUS**, vg. Suisse, 4 l. N. E. Soleure.
- CLUSE** (LA), vl. Savoie, 18 l. N. E. Chambéry.
- CLUSON**, p. rv. Piémont, se joint au Pô.
- CLUSONE**, hg. Lomb.-Vén., 7 l. N. Bergame.
- CLUSETTE**, p. défilé, cant. Neuchâtel, Suisse.
- CLWYD**, rv. et vallée Angl., cté. Denbigh.
- CLYDE**, rv. consid. Ecosse, prend source au S. du cté. Lanerk, forme un bras de mer près Grenock. — Rv. Nlle-Ecosse, se jet. baie Fundi.
- CLYDESDALE**, part. S. du cté. Lanerk, Ecosse.
- CLYN**, p. vl. Nlle-Ecosse, cté. Southerland.
- CMIELOW**, vl. Pologne, woiwodie Sandomir.
- COA**, rv. Portug., prov. Beira, se jette Douro.
- COANAMA**, et **COANAWINI**, deux rvs. de la Guyane, se jettent dans l'Océan Atlant.
- COANGO**, rv. Afr., de l'Achilonda à la Zaire.
- COANZA**, gr. rv. Afr., coule roy. Angola.
- COARI**, rv. Amér., se j. Amazones par 4° 5' lat. S.
- COASINA**, vl. Corse, 8 l. N. Porto-Vecchio.
- COAUTLA**, vl. Mexique, 28 l. S. Mexico.
- COAVO**, rv. Afr., côte E.; lat. S. 8° 40'.
- COAZZA**, vl. Piémont, prov. Susse; 3,120 h.

COBBAM, vg. Anglet., 6 l. S. O. Londres.
 COBBÉ, vl. Afr., capit. du Darfour, 37 journ.
 S. du Caire; 6,000 h. Comm. avec Egypte.
 COBELSKILL, vl. New-York, 14 l. Albany.
 COBERN, vg. Etats Pruss., près Coblenz.
 COBBAM, vl. Virginie, 31. S. O. Williamsburg.
 — Vg. Anglet., cté. Surry, 31. S. O. Kingston.
 COBI, ou CHAMO, vaste désert du plateau central
 de l'Asie, s'étend à l'E. dans la Mongolie,
 à l'O. vers la Boukharie (Petite-), au S. vers
 le Tibet et la Chine; long. environ 500 l. Climat
 très froid; terrain salé, sablonneux; renf.
 quelques oasis, entr'autres Hami, Lop. Le nom
Chamo désigne la partie E., et *Cobi* l'O.
 COBIJAH, port du Pérou, près Atacama.
 COBLENTZ, vl. Etats-Pruss., prov. du Bas-
 Rhin, ch.-l. d'une régence comprenant 14
 cercles, et 340,000 h., au confluent du Rhin
 et de la Moselle; 108 l. O. S. O. Berlin, 93 l.
 E. N. E. Paris; 11,000 h. Fabriques tabac,
 papier, fer, vaisselle vernissée; vins excellents.
 Comm. avec France, Allemagne, Suisse Bains
 d'eaux th. — Bg. Suisse, 7 l. N. Arau.
 COBOURG, ou SAXE-COBOURG, duché d'Al-
 lemagne, borné N. O. et E. duchés Hildburg-
 hausen, Meiningen, Schwarzbourg; au S. roy.
 de Bavière; superf. 63 l. c. Sol en général
 mtgneux; minéraux abondants; quelques plaines
 fertiles; forêts; bois pétrifié. Ce duché ren-
 ferme 8 vls. et 80,000 h.; ses revenus sont de
 1,250,000 fr. Il a une voix à la diète, et four-
 nit 800 h. La capit. est *Cobourg*, sur l'Itsch,
 48 l. S. O. Dresde; 8,000 h. Académie cé-
 lèbre; établis. scientif. Ouvrages en bois pé-
 trifié; porcelaines, orfèvrerie; comm. actif.
 COBRE, vl. ile Cuba, 4 l. O. Santiago.
 COCA, vl. Esp., 8 l. N. Ségovie. — Gr. rv. Co-
 lombie, coule du mont Cotopaxi au Nato.
 COCAMAS et COCAMOS, tribus ind. du Pérou.
 COCCONATO, p. vl. Piémont, 8 l. N. Asti.
 COCHABAMBA, intendance de la républ. des
 Prov.-Unies, bornée N. Moxos, E. Chiquitos, S.
 Charcas, O. La Paz; étendue environ 125
 l. sur 75; pays très fertile en grains et sucre;
 100,000 h., très industrieux. *Oropesa*, ch.-l.
 — Vl. de cette prov., à 3 l. S. de la capit.
 COCHE, p. ile Antilles, S. E. de Marguerite.
 COCHEREL, vg. Fr., Eure, 3 l. E. Evreux.
 COCHHEIM, vl. Et. Pruss., 10 l. S. O. Coblenz.
 COCHINCHINE, contrée Asie, forme la partie
 orient. de l'empire d'An-nam; bornée N. Ton-
 kin, E. mer Chine, S. Tsiampa, O. Cambodge;

long. 110 l. sur 10 à 25. La partie mîgneuse
 abonde en mines et forêts; les plaines sont très
 fertiles en riz, sucre et fruits. Habit. policés
 et industriels. *Hue*, ou *Toan-hoa*, capit.
 COCHONS (iles aux), côte N. O. Sumatra.
 COCKBURN, îles côte N. E. Nlle.-Hollande.
 COCKBURNPATH, p. vl. Angl., 31. Berwick.
 COCKE, cté. en Tennessee; *Newport*, ch.-l.
 COCKERMOUTH, vl. Anglet., 8 l. S. Carlisle;
 au confl. de la *Cocker* avec la Dervent; 4,000 h.
 COCLOIS, vg. Fr., Aube, 6 l. N. E. Troyes.
 COCO (ILE DES), p. ile, S. O. de Java. — Une
 des îles Navigateurs. — Îles côte O. Sumatra.
 COCO, rv. Mexique, se j. Océan. Lat. 7° 8'.
 COGUMONT, p. vl. Fr., 31. S. O. Marmande.
 COD, cap-haie de Boston, Etats-Unis.
 CODAPAH, vl. et dist. Hind., 63 l. N. O. Madras.
 CODE, rv. Colombie, prov. Panama.
 CODERA, promont. Colombie, 20 l. E. Caraccas.
 CODESAS, bg. Esp., Galice, 3 l. E. Tuy.
 CODOGNO, vl. Lomb.-Vénil., 4 l. S. O. Lodi.
 CODORUS, vl. et rv. Pennsylvanie, cté. York.
 CODROIPO, vg. Lomb.-Vénil., 5 l. S. Udine.
 COEN, rv. Nlle.-Hollande, côte N.
 COENNERN, vg. Saxe, 6 l. N. Halle.
 COESNON, rv. Fr., coule de Fougères à la mer.
 COEVVRE, bg. Fr., Aisne, 3 l. S. O. Soissons.
 COEVORDEN, vl. Pays B., 11 l. S. Groningue.
 COEYMANS, vg. Etats-Unis, 4 l. Albany.
 COFRENTES, bg. Esp., 18 l. O. Valence.
 COGAZZA, vg. Lomb.-Vénil., 2 l. Brescia.
 COGECES, vl. Esp., 13 l. N. Ségovie.
 COGGESHALL, bg. Anglet., 15 l. E. Londres.
 COGHNAWAGA, vg. Canada, 4 l. Montréal.
 COGNA, p. vl. et vallée Piémont, 3 l. S. Aoste.
 COGNAC, vl. Fr., sous-préfet. Charente, 10 l.
 O. Angoulême, 127 l. S. O. Paris; 3,500 h. Tri-
 bulnaux; fabr. et commerce considér. d'eaux-
 de-vie très renommées. Patrie de François I.
 COGOLLUDO, bg. Esp., 10 l. N. Guadalaxara.
 GOGORETO, bg. Et. Sardes, 10 l. O. Gènes.
 COHAHUILA, anc. prov. Mexique, forme la
 partie orient. de l'intend. San-Luis-de-Potosi.
 COHANZY, rv. du New-Jersey, se j. Delaware.
 COHASSET, port Et.-Unis, 9 l. S. E. Boston.
 COIMBRE, gr. vl. Portug., capit. de la prov.
 Beira, sur le Mondego, 40 l. N. Lisbonne;
 15,000 h. Université, la seule du roy.; évêché;
 cathédrale remarqu.; riche musée, bibliothèq.;
 jardin botan. Grand comm. en poteries ver-
 mées, ouvrages en corne, cure-dents de bois.
 C'était autref. la résid. des rois de Portugal.

COINCY, p. vl. Fr., 4 l. Château-Thierry.
 COIRE, vl. épisc. Suisse, capit. du canton des Grisons, près le Rhin, 11 l. S. E. Glaris, 22 l. S. Constance; 2,500 h. Patrie de Kauffman.
 COITSVILLE, vl. en Ohio, 6 l. S. E. Warren.
 CORALAHISKIT, gr. rv. Amér. sept.; source mts. Rocailleux; se joint à la Clark; long. 120 l.
 COKHINO, bg. côte orient. ile Lemnos.
 COLABBA, ile Hindoust., au S. de Bombay.
 COLALTO, bg. Lomb.-Vénit., 51. N. Treviso.
 COLAMGODOU, vl. Malabar, S. E. de Calicut.
 COLARES, bg. Portugal, 31 N. Cascaes.
 COLATORE, vl. Hind., côte E. dist. Tinevely.
 COLBENE, vl. sur le gfe de la Sydre, Barbarie.
 COLBERG, vl. Et. Pruss., 9 l. O. Coslin; 5,220 h.
 COLBERT, ile du groupe des St.-Allouarn.
 COLCHAGUA, prov. Chili; S. *Fernando*, ch.-l.
 COLCHESTER, anc. et gr. vl. Angl., 18 l. N. E. Londres; 40,000 h. Manufact. de draps, les plus considér. du roy.—Vl. Canada, sur le lac Éric.—Vl. Vermont, sur le lac Champlain.—Vl. Virginie, 40 l. N. Richmond.—Vl. New-York, 8 l. S. Delly.—Vl. Connecticut, 6 l. O. Norwich; 2,700 h. Académie.
 COLDINGHAM, vl. Ecosse, 3 l. N. Berwick.
 COLDITZ, vl. Saxe, 6 l. E. Leipsig; 1,500 h.
 COLDSTREAM, vl. Ecosse, 4 l. S. O. Berwick.
 COLEBROOK, vl. Connecticut, 7 l. N. Litchfield.—Vl. New-Hampshire, 40 l. N. Concord.—
 DALE, vg. Anglet., 6 l. S. E. Shrewsbury. Forges consid.—Vg. Pennsylv., cté. Berks.
 COLEFORT, vl. Anglet., 9 l. O. Gloucester.
 COLEMIER, vg. Fr., 6 l. S. O. Langres.
 COLERAINE, vl. Irlande, 8 l. E. Londonderry; 4,500 h.—Vl. Pennsylvanie, cté. Lancaster.—Vl. Massachusets, 2 l. N. O. Greenfield; 2,100 h.—Vl. Géorgie (Amériq.), 11 l. St.-Mary.—Vl. Pennsylv., cté. Bedford.—Trois vls. étate de l'Ohio: l'une 5 l. N. E. Chillicothe; les autres ctés. Belmont et Hamilton.
 COLESHILL, bg. Angl., 4 l. E. Birmingham.
 COLFORD, bg. Angl., 2 l. Monmouth.
 COLICO, bg. Lomb.-Vénit., 3 l. O. Morbegno.
 COLIGNY, p. vl. Fr., Ain, 6 l. N. Bourg.—Vg. Suisse, 1 l. E. Genève.
 COLIMA, vl. Mexiq., 47 l. S. Guadaluza.
 COLIMER, bg. Fr., 2 l. S. O. Mortagne.
 COLL, une des îles Hébrides, Ecosse, comté Argyle; étend. 4 l. sur 1; 800 h. Bestiaux.
 COLLAHUAS, distr. Pérou; *Cailloma*, ch.-l.
 COLLE, p. rv. Fr., se j. Marne près Châlons.
 COLLE, vl. Toscane, 9 l. S. Florence; 1,500 h.

COLLE-DUO, vl. roy. Naples, 8 l. S. O. Aquila.
 COLLEAH, vg. roy. Alger, 10 l. O. de cette ville.
 COLLEDA, vl. Et. Pruss., 12 l. S. O. Merseburg.
 COLLEGIO, vg. Italie, duché Modène, [ch.-l.]
 COLLETON, distr. Caroline-Sud; *Dorchester*.
 COLLIANO, vl. roy. Naples, Principauté-Citér.
 COLLIN, vl. Bohême, 11 l. E. Prague; 4,400 h. Pierres précieuses. Bataille célèbre en 1757.
 COLLINÉE, bg. Fr., 7 l. S. St.-Brieuc.
 COLLOURE, vl. forte Fr., Pyrénées-Or., 6 l. S. Perpignan; port commerc. Vins, salaisons.
 COLLSTON, p. vl. Ecosse, 1 l. E. Newburg.
 COLLNET, ile dans la mer du Japon.
 COLLOBRIÈRES, bg. Fr., Var, 8 l. E. Toulon.
 COLLON, vl. Irlande, 19 l. N. Dublin.
 COLLONG, ile du détroit de Malacca.
 COLLONGE, bg. Fr., Ain, 5 l. E. Nantua.
 COLLOREDO, château Italie, 3 l. Udine.
 COLOUR, vl. Hind., prov. Beyder.
 COLLUM, bg. Hollande, 6 l. O. Groningue.
 COLLUMPTON, vl. Angl., 4 l. N. Exeter.
 COLMAR, gr. vl. Fr., ch.-l. de préfet. du Haut-Rhin; anc. capit. de la Haute-Alsace, 117 l. E. Patis; 14,000 h. Cour roy. et tribun.; biblioth.; cabinet d'histoire natur. et de physique; pépinière; hôpital; arsenal; manuf. de toiles très estim. vins fins; comm. considér.
 COLMARS, p. vl. Fr., 8 l. N. E. Digne. Eaux m.
 COLMERS, bg. Bavière, 4 l. N. O. Anspach.
 COLME, p. rv. Fr., se j. canal Dunkerque.
 COLMENAR, vl. Esp., 7 l. N. Madrid; — autre 11 l. N. Plasencia.
 COIN, 3 rvs. Angl.: l'une se j. mer du Nord, près Colchester; les 2 autr. se jettent dans la Tamise, l'une à Stane, l'autre à Lechlade.
 COLNBROOK, vl. Angl., 6 l. O. Londres.
 COLNE, vl. Angl., 12 l. N. Manchester.
 COLNETT, cap côte de la Californie.
 COLOCA, vg. Buénos-Ayres, 4 l. N. Sta.-Cruz.
 COLOZA, vl. archiépisc. Hongrie, 19 l. S. Pest.
 COLODI, bg. Italie, duché Lucques.
 COLOGNA, vl. Lomb.-Vénit., 8 l. S. E. Vérone.
 COLOGNE, COELN, vl. archiép. Etats Pruss., capit. de la prov. Clèves-Berg, ch.-l. d'une régence comprenant 10 cercles et 325,000 h.; 90 l. E. Paris, 92 l. O. Berlin; 50,000 h. Ville très ancienne; édifices remarq.; université, arsenal, hôpitaux. Fabriques de draps, toiles, papiers, tabac; eaux spiritueuses et parfums renommés. Port sur le Rhin, ayant droit d'entre-pôt; gr. comm. Patrie Agrippine, Agrippa, Rem-

brand, Rubens. — Bg. Fr., Gers. 8 l. E. Auch.
COLOGUOLA, bg. Lomb.-Vén., 6 l. E. Bergame
COLOMA (SAN), bg. Esp., 5 l. E. Cervera.
COLOMBA, p. île Esp., près l'île Minorque.
COLOMBANO, p. vl. Lomb.-Vén., 3 l. S. Lodi.
COLOMBARI-di-Trepiani, p. île O. Sicile.
COLOMBE, vg. Fr., 2 l. O. Paris.
COLOMBE (SRE-), plus. pet. vls. et vgs. Fr. :
 — vl. Rhône, 6 l. S. Lyon; — vg. Aude, 8 l. S.
 Limoux; ouvrages en jai poli; — vg. 8 l. S.
 Auxerre; — vg. 4 l. N. E. Evreux; — vg. Côte-
 d'Or, 1 l. Chatillon; — vg. Sarthe, 1 l. La Flèche.
COLOMBEY, bg. Fr., 6 l. S. O. Nancy.
COLOMBIE, république Amér. mérid., s'étend du 12° 30' lat. N. au 6° 10' lat. S.; bornée N. Guatimala et mer des Antilles, E. Atlantique et Guyane hollandaise, S. Amazones, Guyane portug. et Pérou, O. océan Pacif.; superficie totale évaluée à 123,000 l. carrées. Les Andes traversent la partie occid. de ce pays, dont le sol est en général des plus fertiles; sucre, cacao, indigo, café; grains; nombreux bestiaux; belles forêts; mines d'or, argent, cuivre, fer; pierres précieuses; sables. Principaux fleuves et rvs.: Orénoque, Amazones, Magdalena, Cauca, Atrato, Guayaquil, Guarapiche. Principaux lacs: Maracaibo, Valencia et Parima. Le climat, qui varie selon les positions, est plus généralement chaud et maïssin; les plaines situées entre les Andes ont une chaleur tempérée. Populat. 2,644,600 hab., blancs et nègres, métis, mulâtres et indiens. — La Colombie est formée de 3 grands pays (Nouvelle-Grenade, Caraccas et Quito), soumis depuis la découverte aux Espagnols; leur indépendance ne date que de quelques années. La république a été définitivement constituée en 1819. Elle est divisée en plus. départ., savoir: Orénoque, Venezuela, Sulia, Boyaca, Cundinamarca, Cauca, Magdalena; ces dép. se subdivisent en provinces. Le Quito, le Panama et le Veragua ne sont point encore organisés. — Le gouvernement de la Colombie se compose de deux chambres, l'une de 28 sénateurs, l'autre de 95 représentans; elles exercent le pouvoir législatif. Le pouvoir exécutif et le commandement des armées sont confiés à un président, dont le conseil est formé d'un vice-président et des ministres. Les deux chambres et la présidence de l'Etat sont renouvelées tous les quatre ans. Le gouvernement siège à *Santa-Fé de Bogota*. — In-

dustrie encore naissante; commerce marit. assez étendu. L'armée est d'environ 32,000 h. La religion catholique est celle de l'Etat.
COLOMBIER, vg. Fr., 2 l. N. E. Vesoul, Hte-Saône; — *sur-Indre*, vg. 1 l. O. Châteauroux.
COLOMBIERE, vg. Suisse, 1 l. Neufchâtel.
COLOMBIERS, bg. Fr., 5 l. O. Rodez; — autre 5 l. N. O. Mayenne.
COLOMBO, belle et forte vl. sur la côte O. de l'île Ceylan, dont elle est la capit. anglaise; 300,000 h. Académie, bibliothèque, hôpitaux. Commerce considér. avec l'Inde et la Chine; soies, cotonnades; épices, ivoire, perles.
COLONIE, vg. Etats-Unis, près Albany.
COLONNA, bg. Et. Rom., à 6 l. E. Rome.
COLONNE, cap à l'extrémité S. E. de la Livadie. — Cap le plus orient. Calabre oïter.
COLONNI, pointe mérid. de l'île Samos.
COLONSAY, une des Hébrides, 2 l. N. O. Islay.
COLOPO, rv. Colombie, prov. du Quito.
COLORADO (RIO-), gr. rv. Mexique, cou des mtnes du Nouv.-Mexique au golfe de Californie; long. 260 l. — Autre rv. Mexique, se jette baie St. Bernard. Voy. *Rouge* (rivière).
COLORADOS (IÔS), vl. Tucuman, 40 l. N. Jujui.
COLORNO, bg. duché et à 3 l. N. Parme.
COLOUNAS, une des îles Mulgrave.
COLOURI, île de la Grèce (anc. *Salamine*), golfe d'Engia, 3 l. O. Athènes. Fertile. Elle renferme 5,000 h., et une vl. même nom.
COLPIN, lac duché Mecklenbourg-Schwérin.
COLPOYS, cap N. E. archip. Prince-Galles.
COLSTERWORTH, vg. Angl., 3 l. S. Grantham. Patrie de Newton.
COLVILLE, cap côte N. E. Nlle.-Zélande.
COLUMB (St-), vl. Angl., 32 l. N. E. Turo.
COLUMB-David, vl. Angl., cté. Devon Draps.
COLUMBIA, ou TAKOUTHÉ-TESSÉ, gr. rv. Amér. sept., source mts Rocaïlleux, par 53° lat. N.; trav. une immense vallée bordée d'arbres et de mtnes; se j. océan Pacif. par 46° 19' lat. N.; long. 320 l. Tribus sauvages sur ses rives.
COLUMBIA, territoire des Etats-Unis, sur le Potomac, entre la Virginie et le Maryland; ce district est sous la direction immédiate du gouvern., et renferme *Washington*, lieu des séances du congrès; il possède de nombreuses fabriques et manufact., plusieurs maisons de banque, et fait un gr. comm.; 35,000 h.
COLUMBIA, plus. vls. et ctés. des Etats-Unis: — cté. en New-York; 33,000 h.; ch. l. *Hudson*.

—cté. en Géorgie; 12,000 h.; *Aplington*, ch.-l.;
 —vl. en Maine, 7 l. O. Machias;—vl. en Connecticut, au S. O. de Brooklyn;—vl. en New-Hampshire, 38 l. N. Concord;—vl. à 26 l. O. Philadelphie;—vl. en Virginie, 17 l. Richmond;—vl. en Tennessee, 14 l. S. Nashville;—vl. en Kentucky, 6 l. Greensburg;—2 communes en Ohio, ctés. Hamilton et Cuyahoga;—vl. capit. Caroline-Sud, 40 l. N. O. Charleston; collèges. COLUMBIANA, cté. de l'état de l'Ohio; ch.-l. *New-Lisbon*;—bg. de ce cté., à 3 l. du ch.-l. COLUMBRETES, p. files Esp., 23 l. N. E. Valence COLUMBUS, vl. Etats-Unis, capit. de l'Ohio, 100 l. O. Washington; 1,500 h. Banque. — Cté. de la Caroline-Nord; *Whitesville*, ch.-l. —Vl. New-York, 4 l. N. E. Norwich. COLYBLAAT, vg. Pays-Bas, prov. Zélande. COMA, vl. Syrie, 50 l. S. E. Alep. [rare. COMACCHIO, vl. forte Et. Rom., 12 l. E. Fer COMAU, vg. Brésil, 2 l. Macapa. COMB-MARTIN, vl. Angl., 63 l. O. Londres. COMBADO, bg. Portugal, 6 l. S. O. Viseu. [ligo. COMBAHEE, vg. et rv. Caroline-S., 5 l. Pocata-COMBANSON, vl. Congo, 10 l. S. E. Sandi. COMBE, vl. Savoie, 3 l. N. O. Ancey. COMBEAU-Fontaine, bg. Fr., 6 l. N. O. Vesoul. COMBECONOM, vl. Hind., district Tanjaour. COMBEMAIT, vl. Hind., 25 l. E. Hayderabad. COMBERMERE, lac Anglet., 2 l. S. Namptwich. COMBLES, bg. Fr., Somme, 3 l. N. Péronne. COMBLEUX, vg. Fr., Loiret, 2 l. E. Orléans. COMBO, roy. Sénégalie, 50 l. E. Karta. COMBOURG, p. vl. Fr., 8 l. N. Rennes. [capit. COMBRAILLES, anc. p. pays Fr.; Evaux en était COMBREC, bg. Fr., Maine-et-L., 3 l. O. Segré. COMBREGOUDO, vl. Sénégalie, roy. Bam-COMBRET, bg. Fr., 5 l. S. O. Ste.-Affrique. [houk. COMBRONDE, bg. Fr., Puy-de-D., 3 l. N. Riom. COME (lac de), roy. Lomb.-Vén., S. de Chia-venna, N. de Milan; long. 9 à 10 l. sur 1; au S. se partage en 2 bras, qui aboutissent l'un à Lecco, l'autre à Come. Bords très pittoresques. COME, vl. évêq. roy. Lomb.-Vénit., à l'extrémité S. O. du lac Come, 9 l. N. Milan; ch.-l. d'une prov. renfermant 300,000 h. Cette vl., très anc., a vu naître Célius et les deux Pline, Paul-Jove, Clément XIII, Innocent XI, Volta, Canova. Beaux édifices; 7,300 h., très industrieux; gr. comm. avec la Suisse et la Lombardie. COME (St.-), p. vl. Fr., Aveyron, t l. Espalier. COMERAU, vg. Et. Pruss., cercle Schweidnitz. COMESAZZO, p. vl. et rv. Italie, 12 l. E. Crémone.

COMFIDA, vl. Arabie, 60 l. S. la Mekke. COMIAC, vg. Fr., Lot, 9 l. N. Figeac. COMINES, vl. Fr., Nord, 3 l. N. Lille; 4,570 h. Patrie de Philippe de Comines. COMINGES, ancien territ. Fr., Hte.-Garonne. COMINO, p. ile entre Malte et Gozzo. — Cap sur la côte orient. Sardaigne. COMISARIO, cap. sur la côte du Caraccas. COMMANOES, ile au N. E. de l'île Tortola. COMMANY, roy. d'Afrique, Côte-d'Or. — *Commendo*, fort anglais, roy. Commany. COMMENTRY, vg. Fr., 4 l. E. Montluçon. COMMEQUIERS, vg. Fr., 5 l. O. Bourbon-Vend. COMMER, vg. Fr., 2 l. S. Mayenne. COMMERCY, vl. Fr., sous-préf., 7 l. E. Bar-le-Duc, 69 l. E. Paris; 3,600 h. Fabr. et forges. COMMEWINA, rv. Guyane, se j. Surinam. COMODO, ile Océanie, entre Sumbawa et Flores. COMORES (iles), groupe de 4 iles canal Mozambique, entre Afr. et Madagascar; ce sont: Anjouan, Angazija ou *Gr.-Comore*, Mouchilly et Mayotte. Climat salubre; habit. noirs, policés. COMORIN, cap à l'extrém. S. de l'Hindoustan. COMPAGNIE, ile oc. Pacif. sept., par 46° lat. N. COMPEYRE, bg. Fr., Aveyron, 2 l. Milhau. COMPIEGNE, vl. Fr., sous-préfet. Oise, 13 l. E. Beauvais, 19 l. N. Paris; 7,000 h. Tribunaux. Château magnifique; belle forêt aux environs. Fabriques de boisellerie; grand commerce de toiles. Patrie de Billy, Mercier. COMPORTA, bg. Portug., 6 l. S. Sétuval. COMPOSTA, bg. Savoie, 3 l. E. Chambéry. COMPOSTELLE (St.-JACQUES DE), ou SANTIAGO, vl. archiépisc. Esp., capit. de la Galice, 119 l. N. O. Madrid; 25,000 h. Lieu de pèlerinage autrefois célèbre; ch.-l. de l'ordre des chevaliers de St.-Jacques. Université. Commerce vins, fruits, poissons. [axara. COMPOSTELLE, vl. Mexique, 40 l. O. Guadalupe. COMPREIGNAC, bg. Fr., 4 l. N. Limoges. COMPS, bg. Fr., Aveyron, 3 l. S. Rodez; — autre, Var, 5 l. N. Draguignan. COMPTON, vl. Bas-Canada, cté. Buckingham. COMRIE, vl. Ecosse, 2 l. O. Crieff; 3,000 h. CON, lac d'Ecosse, cté. Perth. CONA, vg. Fr., Landes, 2 l. N. O. Saint-Sever. CONAC, bg. Fr., 8 l. S. Saintes. CONAN, rv. Ecosse, cté. Ross. CONCA, p. rv. Et. Rom., délégation Urbin. CONCARNEAU, p. vl. Fr., 4 l. S. Quimper. CONCELHO, bg. Portug., 3 l. O. Mirandela. CONCELLANA, vl. Naples, 2 l. S. Acerenza.

CONCENTAYNA, vl. Esp., 181. S. Valence.
CONCEPÇAO, vl. Paraguy, 33 l. N. l'Assompt.
CONCEPCION (la), vl. Colombie, 33 l. O. Panama.—Vg. Nlle-Grenade, sur la Meta.—*del Pao*, vl. Colombie, 30 l. S. E. Caraccas.—Vl. île St-Domingue.—Vl. Chili, th.-l. de prov., baie même nom, 100 l. S. Santiago; 14,000 h.
CONCEPTION (la), baie du golfe de Californie.—Baie côte E. Terre-Neuve. [goula.
CONCHACHITOU, vl. Mississippi, sur la Pasca.
CONCHAS, vg. à 6 l. N. O. Buéno-Ayres, Amér. mérid.—Rv. Brésil, prov. Rio-Grande.—Ou *Conchos*, rv. Mexique, l'un des affluens du Rio-Norte; embouch. par 31° lat. N.
CONCHE, p. vl. Suisse, 8 l. N. Yverdu.
CONCHEE, fort Fr., entrée du port St-Malo.
CONCHES, p. vl. Fr., 4 l. O. Evreux; 2,300 h.
CONCHEZ, bg. Fr., Basses-Pyrén., 7 l. N. Pau.
CONCHUCOS, prov. Pérou, intend. Turma.
CONCIZE, vl. Suisse, Vaud, 7 l. N. Yverdu.
CONCLUSION, baie archipel du Roi-Georges.
CONCOBELLA, vl. Guinée infér., roy. Anzico.
CONCORD, plus. vls. Et.-Unis;—vl. capit. du New-Hampshire, 22 l. N. O. Boston; 2,400 h.; gr. commerce;—vl. Massachusetts, 6 l. N. O. Boston; cette vl. donna en 1775 le signal de la révolution américaine; elle est sise sur la *Concord*, qui se joint à la Merrimack;—vl. Vermont, 14 l. E. Montpellier;—vl. New-Hampshire, 25 l. N. Concord;—vl. à 7 l. S. O. Philadelphie;—vl. Caroline-Nord, 7 l. S. O. Salisbury;—deux vls. en Ohio, ctés. Ross et Champaign.
CONCORDIA, vl. Lomb.-Vénit., 9 l. S. O. Udine.—Vl. duché Modène, 2 l. O. Mirandola.—Vl. en Louisiane, sur le Mississipi, ch.-l. d'un cté., près Natches.—Fort hollandais, île Timor, près Koupage.
CONCOURSON, vg. Fr., 8 l. S. E. Angers.
CONCOTS, bg. Fr., Lot, 4 l. E. Cahors.
CONCREMIERS, vg. Fr. Indre, 1 l. S. Le Blanc.
CONCRESSAULT, vg. Fr., 11 l. N. Bourges.
CONDAT, bg. Fr., Cantal, 4 l. N. Murat;—autre, Hte.-Vienne, 1 l. S. Limoges. [lombo.
CONDATCHY, vl. et baie Ceylan, 42 l. N. O.
CONDÉ, Fr.;—vl. forte Nord, 3 l. N. Valenciennes; 6,700 h.; bestiaux; corderies, tanneries;—vg. 7 l. S. E. Mortagne, Orne;—pet. vl. Calvados, 6 l. E. Vire; 4,000 h.; étoffes laine et coton; clouterie, quincaillerie;—p. vl. 31. E. Château-Thierry;—vg. Orne, 3 l. E. Nocé.
CONDE, vg. Sénégal, 12 l. S. Goumel.

CONDEAU, vg. Fr., 6 l. S. E. Mortagne.
CONDEIXA, vl. Portugal, 3 l. S. Coimbre.
CONDÉON, bg. Fr., 2 l. S. Barbezieux.
CONDER, p. rv. Anglet., cté. Lancaster.
CONDERTON, vl. Anglet., 1 l. Stow. [ch.-l.
CONDESUIOS, distr. Pérou; *Chuquibamba*,
CONDINO, vg. Tyrol, sur la Chies.
CONDOGEDO, cap Yucatan, baie Campêche.
CONDOJANI, vl. Naples, près Gerace.
CONDOM, vl. Fr., Gers, 9 l. N. Auch; 7,150 h. Sous-préfet.; tribunal. Blé, vins.
CONDOR (POULO-), île côte S. Cambodge, Asie.
CONDRIEU, p. vl. Fr., 10 l. S. Lyon, Rhône; 4,900 h. Vins blancs estimés. Fabr. draps. Sel.
CONE, vl. Nigritie, à l'E. du Darfour.
CONECOCHEAGUE, rv. Pennsylvanie.
CONEGLIANO, vl. Lomb.-Vén., 4 l. N. Trévise.
CONEJERA, p. île au S. de Majorque.
CONEMAUGH, rv. Pennsylv., se j. Alleghany;—3 vls. m. ét., ctés. Somerset, Cambria, Indiana.
CONESTAGO, vl. Pennsylvanie, cté. Lancaster.
CONEWAGO, vl. Pennsylv., cté. Adams. [ren.
CONEWANGO, vl. et rv. Pennsylv., cté. War.
CONFANS, p. vl. Savoie, 9 l. E. Chambéri.
CONFLANS, Fr.;—p. vl. 51. N. Vesoul;—bg. 5 l. O. Metz;—2 vgs. l'un 2 l. E., l'aut. 6 l. N. O. Paris.
CONFOLENS, p. vl. Fr., sous-préfet. Charente, 13 l. N. E. Angoulême; 2,300 h. Bois.
CONFORTINO, bg. Et. Rom., 2 l. N. Ferrare.
CONG, vg. Irlande, 8 l. S. Castlebar.
CONGAREE, rv. Caroline-S., joint la Wateree.
CONGLETON, vl. Angl., 56 l. N. O. Londres.
CONGO, roy. Guinée-Infér., Afriq. mérid.; loraé N. Zaire, O. océan Atlant., S. Angola, E. roy. Fungene et Matamba. Sol très tert.; mines fer, cuivre; salines. Ce roy. dépend des Portugais; est divisé en 6 prov.: Sogno, Pemba, Batta, Pango, Bamba, Sandi. *San-Salvador*, capit.—*Congo*, flv. Voyez ZAIRE.
CONGRIER, vg. Fr., 7 l. O. Château-Gontier.
CONI, vl. forte Piémont, ch.-l. d'une prov. renfermant 141,000 h.; 17 l. S. Turin; 16,800 h. Grand commerce soie, chanvre et blé.
CONIGLIONE, vl. Sicile, 6 l. S. O. Palerme.
CONIL, vl. marit. Esp., 8 l. S. Cadix; 3,000 h.
CONINGTON, vg. Angl., près Stilton.
CONISBROUG, vg. Angl., 2 l. Doncaster.
CONISTON, lac et vg. Angl., 1 l. Hawkhead.
CONITZ, vl. Prusse, 25 l. S. O. Dantzig.
CONKAIR, vl. et territ. Hind., au N. de Eostar.
CONLIE, bg. Fr., 5 l. N. O. du Mans.

- CONLIÈGE, bg. Fr. Jura, 1 l. Lons-le-Saulu.
- CONLON, vg. roy. Gallam, Afrique.
- CONNAUGHT, une des 4 prov. d'Irlande, la plus mtgneuse et la plus pauvre; bornée N. et O. Océan, E. Ulster et Leinster, S. Munster; 30 l. long. sur 27 large; renferme les ctés. Galway, Mayo, Sligo, Leitrim et Roscommon.
- CONNECTICUT, fleuve Amér. sept., source frontière S. du Bas-Canada, traverse Massachusetts et Connecticut, se jette Océan au détroit de Long-Island; longueur 100 l.
- CONNECTICUT, un des Etats-Unis, borné N. Massachusetts, E. Rhode-Island, S. détroit Long-Island, O. New-York; étendue environ 25 l. sur 18. Sol mtgneux, mais fert. en blé, légumes; minéraux; 280,000 h. Industrie manufacturière très active, surtout en étain. Commerce important, favorisé par un grand nombre de ports. Cet état se divise en 8 ctés. *Harford* et *New-Haven* sont ch.-l.
- CONNECTICUT (New-), territoire partie N. E. de l'état d'Ohio, borné par le lac Érié et la Pennsylvanie; divisé en 7 ctés.
- CONNÉFELD, bg. Hesse, distr. Spangenberg.
- CONNELSVILLE, bg. Et.-U., 121. Morgantown.
- CONNERÉ, bg. Fr., Sarte, 5 l. N.E. du Mans.
- CONNEVITZ, vg. Saxe, près Leipsig.
- CONNOIE, baie Terre-Neuve, 18 l. E. cap Ray.
- CONNOR, vl. épisc. Irlande, 2 l. N. Antrim. —Pet. rv. Jamaïque, côte E.
- CONQUEL, port Fr., presqu'île Quiberon.
- CONQUES, bg. Fr., Aude, 2 l. Carcassonne.
- CONQUET, vl. marit. Fr., 5 l. O. Brest. [née.
- CONRADSBURG, fort holl. près Elmina, Guinée.
- CONSELVE, bg. Lomb.-Vén., 4 l. S. Padoue.
- CONSET, baie île Barbade, 4 l. Bridgetown.
- CONSOLATION (île de la), une des îl. Tonga.
- CONSTABLE, vl. New-York, 5 l. N. Malone.
- CONSTANCE, lac de 17 à 18 l. sur 5, confinant au N. O. duché Bade, S. Suisse, E. Wurtemberg; très poissonneux; rives très pittoresq.
- CONSTANCE, vl. épisc. duché Bade, sur le lac de Constance, ch.-l. du cercle *Lae-et-Danube*, à 35 l. S. Carlsruhe; 4,500 h. Célèbre par le concile qui s'y tint de 1414 à 1418. Antiquités curieuses. — Distr. du Cap-de-P.-Espérance, près la Ville-du-Cap. Vins excell.
- CONSTANT (St.-), bg. Fr., 7 l. S. O. Aurillac.
- CONSTANTIA, vl. New-York, sur lac Onéida. —Vl. Illinois, ch.-l. du cté. Pope.
- CONSTANTINA, p. vl. Orient., 71. N. O. Cordoue.
- CONSTANTINE, prov. esp. du roy. d'Alger, bornée N. Méditerranée, E. Tunis, S. mont Atlas, E. Titeri. Pays fertile et bien cultivé, gouverné par un bey à peu près indépendant; *Constantine*, capit., sur les ruines de *Cirta*, 70 l. E. Alger; 100,000 h. Antiq. romaines.
- CONSTANTINO, île Chili, emb. de la Valdivia.
- CONSTANTINOPLÉ, gr. et belle vl., capit. de l'empire Ottoman, en Romélie; position superbe; s'élève en amphithéâtre sur le canal de *Constantinople*, qui sépare l'Asie de l'Europe (largeur 1 l.), et joint la mer Marmara à la mer Noire; elle est à 506 l. E. S. E. Paris, 285 l. S. E. Vienne, 475 l. S. St.-Petersbourg. Fondée par Constantin, en 330, sur les ruines de Byzance; capit. de l'empire d'Orient jusqu'en 1453, que les Musulmans s'en emparèrent. On y retrouve un grand nombre de monuments antiques et d'édifices publics magnifiques; mais les rues sont en général étroites et mal bâties; la plupart des maisons en bois. *Pera*, *Galata* et *Scutari* sont au nombre des faubourgs de Constantinople. On y compte 11 académies, environ 1,750 établis. d'instruction, une bibliothèque publique, etc. Popul. 900,000 h., la moitié turcs; le reste compose de grecs, arméniens, juifs, francs. Le commerce est entre les mains de cette seconde moitié, et chaque branche d'industrie a son quartier. Laines, cuirs, draps, soieries, fils d'or, argent; épicerie, sucre, etc. Fonderies de canon. Le port de Constantinople communique avec les mers Noire et Marmara; il peut contenir 1,200 vaisseaux. [hab.
- CONSUEGRA, vl. Esp., 15 l. S. E. Tolède; 5,450
- CONTA, p. rv. Etats Sardes, duché de Gènes.
- CONTESSA, vl. Sicile, Val di Mazzara.
- CONTESSÉ, port Turquie, 14 l. E. Salonique, sur golfe même nom, formé par mont Athos.
- CONTEST, bg. Fr., 2 l. S. Mayenne.
- CONTEVILLE, bg. Fr., 3 l. Pont-Audemer.
- CONTICQ, bg. Pays-Bas, arrondiss. Anvers.
- CONTIGLIANO, p. vl. et lac Etats Rom., près
- CONTIGNÉ, bg. Fr., 6 l. E. Segré. [Spolète.
- CONTOP, bg. Et. Pruss., cercle de Grunberg.
- CONTOY, île golfe du Mexique. [Salomon.
- CONTRAIÈTES (îles des), situées archipel
- CONTRECOEUR, vg. Canada, cté. Surrey.
- CONTREKI, vl. marit. Arabie, 60 l. S. Mascate.
- CONTRERAS, îles côte de Veragua, Colombie.
- CONTRES, bg. Fr., 5 l. S. Blois, Loir-et-Ch.
- CONTRONE, p. vl. Naples, Principauté-Citér.
- CONTURSI, vl. Naples, 9 l. E. Salerne.

COPY, lg. Fr., Somme, 5 l. S. Amiens.
 CONVARA, lg. Naples, 4 l. N. E. Policastro.
 CONVERSANO, vl. episc. Naples, 5 l. S. E. Bari.
 CONVERSERA, ile côte de l'Istrie, Illyrie.
 CONVERSION de *St. Paul*, p. ile de l'Océanie.
 CONWAY, rv. Anglet., se j. mer d'Irlande à Aberconway. — Cap côte N. O. Nlle.-Holl.
 — Vl. du New-Brunswick, cté. Sudbury. — Vl. New-Hampshire, 20 l. N. Concord. — Vl. Massachusets, 2 l. O. Greenfield.
 CONZA, vl. roy. Naples, 14 l. O. Avellino, 3, 325 h.
 COOK, (ENTRÉE DE), golfe sur la côte O. de l'Amér. sept., entre les caps Elisabeth et Douglas, de 58° 42' à 59° 10' lat. N. — (DÉTROIT DE), sépare les deux îles de la Nlle.-Zélande. — Rv. Nlle.-Hollande, se jette Botany-Bay.
 COOLGRENY, vl. Irlande, 1 l. Arklow.
 COOLIDGE, vl. Maryland, sur le Patuxent.
 COOLSPRING, vl. Pennsylvanie, cté. Mercer.
 COOLY, cap sur la baie Dundalk, Irlande.
 COOPER, rv. Et.-Unis, se joint à l'Ashley, près Charleston. — Cté. en Missouri, au S. de la rv. Missouri. — Une des îles Bermudes. — Ile côte S. Nlle.-Géorgie. — Pet. ile près Batavia (Java). — Une des îles Vierges.
 COOPERSTOWN, vl. Et.-Unis, 25 l. O. Albany.
 COOS, cté. du New-Hampshire; *Lancaster*, ch.-l.
 COOSAWATCHIE, vl. Caroline-Sud, 25 l. O. Charleston, sur la *Coosaw*, qui se j. à la Broad.
 COOTEHILL, bg. Irlande, 5 l. N. E. Cavan.
 COOTSTOWN, vl. Et.-U., 27 l. N. Philadelph.
 COPA, rv. Italie, se j. Pô; près Barbianello.
 COPELAND, ile Irlande, cté. Down.
 COPENHAGUE, KIOEBENHAYN, vl. forte, capit. du roy. de Danemark, sur la côte E. de l'île Seeland, 115 l. S. Stockolm, 83 l. N. Berlin, 310 l. O. St.-Petersbourg, 205 l. E. Londres, 230 l. N. E. Paris; 104,000 h. Vl. très bien bâtie; édifices remarquables; université; bibliothèques; observatoire; sociétés savantes; établissement d'instruction publique; hôpitaux. Banque. Fabriques de papier, draps, toiles, porcelaine, etc.; chantiers de construction considérables; ancrés, corderie. Commerce en tout ce qui tient à la navigation. Port sûr et profond, pouvant contenir 500 vaisseaux.
 COPENIK, bg. Prusse, 3 l. S. E. Berlin.
 COPET, p. vl. Suisse, 3 l. N. Genève.
 COPIAPO, prov. la plus sept. du Chili, bornée S. prov. Coquimbo; nombr. minéraux. *Copiapu*, ch.-l., 150 l. N. Santiago; 1,700 h. [novre].
 COPPENBRUGGE, p. vl. roy. et à 81. S. O. Ha-

COPPER, rv. du New-York, se j. Chippeway.
 — MINE, rv. Amér. boréale, se j. mer, par 70° N. autre: H. Canada, se j. lac Supérieur.
 COPREINITZ, vl. Croatie, 7 l. S. Kreutz; 3, 200 h.
 COPRINO, bg. Lomb.-Vénit., prov. Vérone.
 COPRITZA, rv. Romélie, se jette Maritza.
 COPTES, familles aborigènes de l'Egypte, environ 30,000 habit. surtout le *Delta*. Chrétiens monophys. Le patriarcat réside au V.-Caire.
 COQ (le), vl. Sénégal, roy. Kadjaaga.
 COQUET, p. ile et rv. Anglet., près Warkworth.
 COQUIMBO, prov. Chili, S. du Copiapo, N. du Quillota; nombr. mines or, fer, cuiv. *Coquimbo*, ch.-l., 90 l. N. Santiago; port très comm. — Trois îles côte de cette province. [sari].
 COQUINAS, rv. Sardaigne, embouch. golfe Saccoraan, pénins. Irlande, côte O. cté. Mayo.
 CORACE, rv. Naples, se j. golfe de Squillace.
 CORACO, cap sur la côte E. de l'île Metelin.
 CORANZA, roy. Guinée, au N. de l'Achanti.
 CORAZON, sommet des Andes, prov. Quito.
 CORBACH, vl. Allem., capit. de la principauté de Waldeck, 10 l. O. Cassel; 1, 600 h. Fabriques.
 CORBARA, vl. Corse, 3 l. N. E. Calvi; 1,000 h.
 CORBECK, p. vl. Pays-Bas, 1 l. S. Louvain.
 CORBEIL, vl. Fr., sous-préf. Seine-et-Oise, 8 l. S. E. Versailles, 7 l. S. Paris; 4,000 h. Tribunal; gr. comm. grains; fabr. de colle f., fil de coton.
 CORBEILLES, vg. Fr., 4 l. N. O. Montargis.
 CORBELIN, vg. Fr., Isère, 3 l. la Tour du Pin.
 CORBENY, vg. Fr., Aisne, 4 l. S. E. Laon.
 CORBETTA, p. vl. Italie, 6 l. S. Milan. [hab].
 CORBEI, p. vl. Fr., Somme, 4 l. E. Amiens; 2,060
 CORBIERES, bg. Suisse, 4 l. S. Fribourg. — Vg. Fr., Basses-Alpes, 2 l. S. Manosque.
 CORBIGNY, p. vl. Fr., 6 l. S. Clamecy, Nièvre.
 CORBRIDGE, vg. Anglet., 4 l. E. Hexham.
 CORBY, vl. Anglet., près Grantham.
 CORCIEUX, vg. Fr., Vosges, 3 l. S. St.-Diez.
 CORCUBION, p. vl. Esp., Galice, 15 l. O. Santiago
 CORCYRE. Voyez COFOU.
 CORCZYN, vl. Pologne, voïvodie Sandomir.
 CORDEMAIS, vg. Fr., 2 l. S. Savenay; 2,350 h.
 CORDES, vl. Fr., Tarn, 4 l. N. E. Gaillac. — Baie dans le détroit de Magellan.
 CORDEVOLE, p. rv. Italie, se j. à la Piave.
 CORDILIERES. Voyez ANDES.
 CORDOBILLA, bg. Esp., 8 l. E. Badajoz.
 CORDOUAN (tour de), phare célèbre de Fr., à l'embouch. de la Gironde, 22 l. N. Bordeaux
 CORDOUE, prov. d'Esp., en Andalousie; bornée N. Manche et Estremadure, E. Jaen, S.

Grenade, O. Séville; 260,000 h. La part. sept. est traversée par la Sierra Morena; la part. S. est très fertile; blés, vins, fruits, etc., *CONNOUE*, *Cordova*, ch.-l., sur le Guadalquivir, 30 l. N. E. Séville, 47 l. N. E. Cadix, 65 l. S. Madrid; 35,000 h. Evêché. Cette vl., anc. capit. des Maures, conserve de nombr. monum. de leur grandeur; la cathédrale est magnif. Fil, cuir (*maroquin*) renommés; haras. Patrie des deux Sénèque, Lucain, Averroes, Gonsalve.

CORDOVA, ou **CORDOUE**, prov. républ. de Buénos-Ayres, bornée N. Tucuman, E. Corrientes, S. Buénos-Ayres, Cuyo et Patagonie, O. Chili. Pays fertile; 75,000 h. Gr. commerce avec le Pérou, en mules, chevaux, bestiaux. *Cordova*, ch.-l., 136 l. N. O. Buénos-Ayres; 6,000 h. Archev., université; gr. comm.—Vl. Mexiq., 60 l. E. Mexico; 6,000 h. Comm. sucre, tabac. **CORÉ**, détroit côte Caroline-Nord.

CORÉE, presque l'Asie orient., baignée à l'O. par mer Jaune, E. mer de Corée, S. mer de Chine; au N. séparée de la Mandchouie par une ch. mtgnes; 230 l. environ du S. au N.; largeur de 48 à 100 l. Climat froid; sol fertile, bien cultivé; au N. mtgnes, forêts; au S. riz, tabac, soie, etc. Mines or, argent, fer, topazes; sel. Pays peu connu; forme un roy. tributaire de la Chine; divisé en 8 prov.: King-ki, Ping-ngan, Hoang-hai, Tehu-sin, Tsuen-lo, Kinnan, Kiang-yueu, Hien-king. Renf. 201 vls.; et 6 à 8 millions d'hab.; policés, dessins; relig. arts et sciences tirés de la Chine; industrie en toiles fines, papier, etc. *King-Ki*, capit.

CORELLA, vl. Esp., 16 l. S. Pampelune; 4,000 h.

CORENO, vg. Lomb.-Vén., 3 l. N. Côme.

CORENTIN, rv. Guyane, emb. 5 l. O. Berbice.

COREPATAM, vl. Hind., 60 l. S. Bombay.

CORFE, *Castle*, vl. et chât. Angl., 40 l. O. Londr.

CORFOU, *Corcyre*, une des îles Ioniennes, côte S. O. de l'Albanie; 16 l. long. sur 8; climat variable; tremblem. de terre fréq.; au S. mtgneuse et stérile, au N. très fertile; huile, blé, fruits; sel; 70,000 h., grecs. *Corfou*, ch.-l. et capit. de la républ. des sept îles Ionien., sur la côte E.; 14,000 h.; vl. forte; bon port; commerce; arsenal, chantier de construct.

CORI, p. vl. Etats Rom., 3 l. Velletri. Antiq.

CORIA, vl. épisc. Esp., 30 l. O. Plasencia; 4,500 h.—Vl. Afghanistan, 40 l. N. Zarang.

CORIGLIANO, vl. et rv. Naples, Ca' abre citér.; 8,000 h.; — autre vl. dans la Terre de Labour.

CORILLA, vg. île Milit, Dalmatie.

CORINGA, vl. marit. Hind., sercâr Radjah-mendry; commerce avec Bengale et Pégou.

CORINTH, vl. Et.-Unis, 6 l. N. O. Bangor; — autre, en Vermont, 14 l. N. Windsor.

CORINTHE, vl. Morée, près l'isthme de *Corinthe*, qui joint la Morée à la Livadie (largeur 3 l.), entre les golfes d'Engia et de Lépante; 15 l. N. Tripolitza; 4,000 h. Commerce de raisins secs. Il ne reste que peu de vestiges de l'anc. et célèbre Corinthe.

CORK, cté. d'Irlande, prov. Munster, borné N. Limerick, E. Tipperary et Waterford, S. Océan, O. Kerry; étendue 34 l. sur 21; 512,000 h. Sol mtgneux, bien cultivé. *Cork*, ch.-l., la 2^e vl. de l'Irlande, 50 l. S. O. Dublin; 101,000 h. Port marit. très commerçant en bœuf, beurre, suif, salaisons. Manufact. grosses étoffes; verre. Consulat français.

CORKAGUINNY, péninsule Irl., cté. Kerry.

CORLAY, vl. Fr., 7 l. S. O. St.-Erienc. [hab.

CORLÉONE, vl. Sicile, 7 l. S. Palerme; 12,000

CORLIN, vl. Et. Pruss., 9 l. O. Coslin; 1,250 h.

CORMACHITI, cap. côte N. île Chypre.

CORMANTIN, vl. Guinée, 3 l. Annamabou.

CORME-Royal, bg. Fr., 4 l. O. Saintes.

CORMELLES, bg. Fr., Eure, 6 l. S. E. Pont-Audemer; — 2 vgs.: l'un, Oise, 6 l. N. Beauvais; l'autre, Seine et Oise, 4 l. N. O. Paris.

CORMERY, p. vl. Fr., 3 l. S. E. Tours.

CORMICY, p. vl. Fr., Marne, 4 l. N. O. Reims.

CORMONS, bg. Illyrie, 3 l. S. O. Goritz; 3,600 h.

CORNA, vl. Irac-Arabi, au confluent du Tigre et Euphrate, 15 l. E. Bassorah; 8,000 h.

CORNÉ, bg. Fr., Maine-et-L., 4 l. E. Angers.

CORNEA, vg. Hongrie, district Temesvar.

CORNEGLIANO, vg. Et. Sardes, prov. Alba.

CORNELIUS-Munster, vl. Et. Pruss., 2 l. Aix-la-Cornet, fort île Guernsey. [Chapelle.

CORNETO, vl. épisc. Et. Rom., 9 l. O. Viterbe; 2,000 h. — Vl. Naples, 8 l. S. Acerenza.

CORNHILL, vl. Angl., 4 l. S. O. Berwick.

CORNIGLIANO, p. vl. Et. Sardes, duché Gènes. — P. vl. Lomb.-Vénit., 5 l. E. Milan.

CORNILLON, vg. Fr., 5 l. N. E. Nions.

CORNISH, vl. New-Hampshire, 12 l. N. O. Concord.—Vl. en Maine, 17 l. N. New-York.

CORNOL, vg. Suisse, canton Berne.

CORNOM (POULO), île golfe de Siam, côte Malacca — Rv. Malacca, se jette golfe Siam.

CORNOUAÏLLE, vg. Fr., 7 l. O. Angers; — anc. pet. territ. Fr., dont *Quimper* était ch.-l.

- CORNOUAILLES**, **CORNWALL**, cté. marit. Angl., Galles, extrém. S.O.; péninsule bornée E. cté. Devon, N. O. et S. Océan; superf. 185 l. c.; popul. 260,000 h. Sol montueux au centre; peu cultivé. L'exploitation des mines est l'industrie de ce pays; elle occupe 16,000 individus. Cuivre, étain, plomb, argent, cobalt, etc.; terres à pipe, à brique; demi-métaux; granit, ardoises, etc. *Launceston*, ch.-l. — Cap sur la côte O. de ce cté. — Cté. de la Jamaïque, compren. la part. occid. de l'île. — VI. H.-Canada, 22 l. Prescott. — Cap au S.O. du détroit Endeavour, Nlle.-Hollande.
- CORNOUAILLES** (Nlle.-), contrée partie N. O. Amér. sept., de 53° 15' à 57° 5' lat. N.
- CORNUS**, bg. Fr., 6 l. S. E. Ste.-Affrique.
- CORNVILLE**, vg. Et.-U., Maine, cté. Somerset.
- CORNWALL**, vl. Connecticut, 41. N. O. Litchfield. Ecoles de mission. — VI. Vermont, 12 l. S. Burlington. — VI. à 19 l. N. New-York.
- CORNWALLIS**, cté. du Bas-Canada, au S. du golfe St.-Laurent. — VI. côte occid. Nlle.-Ecosse. — Etabliss. anglais île Gr.-Andaman. — Cap cté N. O. Amér. sept.; lat. N. 56° 56'.
- CORO**, vl. Colombie, ch.-l. d'une prov. renferm. 30,000 h.; 65 l. O. Caracac; 10,000 h.
- COROGNE** (la), **CORUNA**, vl. forte et port de mer Esp., 12 l. N. Santiago; 11,000 h. Siège du capit.-général de Galice; écoles de navig. Consulate. Comm. consid.; fabr. toiles, cordes.
- COROMANDEL** (CÔTE DE), partie de la côte orient. de l'Inde qui s'étend du cap Calymère à l'embouch. de la Krichnah; long. 137 l. Pondichéry, Madras, Tanjaour, Nelour, Tranquebar, sont sur cette cté, soumises aux Anglais.
- CORON**, vl. forte Morée, côte O. du *g^e* même nom (larg. 8 à 9 l.) 20 l. S. Tripolizza; 8,000 h. Comm. blé, huile. — Bg. Fr., 9 l. S. Angers.
- CORONA**, bg. Lomb.-Vén., 6 l. O. Vérone.
- CORONADOS**, p. îles côte Nlle.-Californie.
- CORONATA**, p. île côte Dalmatie, cercle Zara.
- CORONDA**, vl. Prov.-Unies, 5 l. S. Santa-Fé.
- COROURA**, la plus grande des îles Pelew.
- CORPS**, bg. Fr., Isère, 8 l. S. E. Grenoble.
- CORPSNUDS**, bg. Fr., 4 l. S. Rennes.
- CORREGGIO**, vl. duché et à 4 l. N. O. Modène; 3,500 h. Patrie d'Allegri, dit *le Corrège*.
- CORREGGIOLO**, p. vl. Italie, 3 l. S. Mantoue.
- CORRENT**, p. île au S. des îles Pelew.
- CORRESE**, vg. et riv. Et. Rom., 5 l. N. de Tivoli.
- CORREVA**, vg. Abyss., entre Gondar et Emfras.
- CORRÈZE**, départ. Fr., formé d'une part. du Limousin; borné N. départ. Vienne et Creuse, E. Puy-de-Dôme et Cantal, S. Lot, O. Dordogne; superf. 233 l. c.; 250,000 h. Sol en partie mtgneux; vastes landes; prairies artificielles; seigle, châtaignes, champignons; nombreuses mines. Education de chevaux et d'a-beilles. Manufact. d'armes. Laine, soie, coton. Div. en 3 arrond.: Brives, Ussel et *Tulles*, ch.-l. XX^e divis. milit.; ressort cour roy. Limoges. Elit 3 députés. — Bg. Fr., 31. N. E. Tulles, sur *Corrèze*, p. rv. de 12 l. qui se j. à la Vézère.
- CORRIDICO**, bg. Illyrie, cercle de Fiume.
- CORRIENTES**, plusieurs caps: — côte E. Afr., lat. S. 23° 48'; — côte O. Amér. sept., lat. N. 5° 30'; — côte S. île Cuba, — côte du Mexique, lat. N. 20° 22'.
- CORRIENTES-ET-MISSIONS**, ou **ENTRE-RIOS**, prov. de la républ. des Prov.-Unies, bornée N. Paraguay, E. Cisplatine, S. Buénos-Ayres, O. Cordova; 25,000 h. *Corrientes*, ch.-l., 180 l. N. Buénos-Ayres; 4,500 h. — *Corrientes*, rv. de cette prov., se jette Parana.
- CORRIGRUA**, vl. Irlande, 3 l. S. Newborough.
- CORROFIN**, vl. Irlande, 2 l. N. Ennis.
- CORRUBEDO**, cap Esp., côte O. Galice.
- CORSCIA**, vg. Corse, 2 l. N. O. Corte.
- CORSE**, île Méditerranée, forme un départ. de Fr., à 3 l. N. Sardaigne, 18 l. O. des côtes de Toscane, 38 l. S. de Gènes, 40 l. S. E. des côtes de Fr., étend. 42 l. sur 19; superf. 360 l. Une chaîne de mtgnes la traverse du N. au S., et étend ses branches sur toute l'île. Air malsain; nombreux ruisseaux; sol rocailleux, très fertile, mal cultivé. Blé, vin, fruits; huile, châtaignes; soie; minéraux abondans; argent, cuivre, fer; marbres; émeraudes; cobalt. Belles forêts (37,480 hectar.). Pêche de corail. Popul. d'orig. italienne, pauvre, et sans indust. locale. 176,000 hab. La Corse, après avoir appartenu tour-à-tour à la plupart des peuples navigateurs, a été vendue à la France par les Génois en 1768. Divisée en 5 arrond.: Bastia, siège de la cour roy.; Calvi, Corte, Sartène, et *Ajaccio*, ch.-l. XVII^e divis. milit. Elit 2 députés.
- CORSE**, bg. Fr., 3 l. N. E. Angers.
- CORSELITZ**, vg. île Falster, Danemark.
- CORSEUL**, vg. Fr., 2 l. Dinan. Ruines curieuses.
- CORSHAM**, bg. Anglet., 3 l. Bath. Laines.
- CORSI**, p. île côte S. E. de la Corse.
- CORSIER**, vg. Suisse, 4 l. E. Lausanne.
- CORSINA**, vg. Italie; duché Lucques.
- CORSO**, cap extrémité N. île Corse.

CORSOER, vl. Danem., 51. S. O. Soroe; port.
CORTAILLOT, vg Suisse, près Boudry. Vins.
CORTE, vl. et sous-préfect. île Corse, 12 l.
 N. E. Ajaccio; 3,600 h. Commerce vin, blé,
 huile.—Bg. Italie, au N. O. de Milan.
CORTELAZZO, p. île côte S. E. Sardaigne.
CORTE-MAGGIORE, p. vl. Italie, 2 l. Plaisance.
CORTEMARK, bg. Pays-B., prov. Fland. occid.
CORTEMIGLIA, bg. Piémont, 51. S. E. Alba.
CORTIGOS, bg. Portug., 3 l. Mirandela.
CORTIJO, vg. Esp., 5 l. O. Cordoue.
CORTLANDT, etc. en N.-York; *Homer*, ch. -l.
 —Commerce même état, 14 l. N. New-York.
CORTONA, vl. forte Toscane, sur les ruines
 de *Corytum*, 20 l. S. E. Florence; 4,000 h.
 Evêché. Académie des antiquités étrusques.
CORVEY, bg. Et. Pruss., 9 l. E. Paderborn.
CORVO, île la plus pet. et la pl. occid. des Açores
CORVOL, bg. Fr., Nièvre, 2 l. O. Clamecy.
CORWEN, vl. Anglet., 4 l. O. Llangollen.
CORYDON, vl. Et.-Unis., ch.-l. de l'état
 d'Indiana, 80 l. O. Washington.
COS, ou **FRANCHO**, île Archipel grec, à 4 l.
 O. côtes Anatolie, S. de Samos, N. O. de
 Rhodes, vis à-vis le golfe même nom; long.
 8 l. sur 2 à 4. Sol fert. vins, fruits; pâturages,
 6,000 h. Fabriq. étoffes de laine. *Cos*, ch.-l.,
 sur la côte N. E. Patrie d'Hippocrate.
COSA, p. rv. Et. Rom., joint le Garigliano.
COSAQUES, peuple de la Russie méridionale,
 d'origine slave, mêlé de tatars et de kal-
 mouks, autrefois composé de tribus errantes,
 vivant de pillage, et tour à tour en guerre
 avec la Russie, la Pologne, la Turquie, ou
 soldés par ces puissances; est aujourd'hui
 sujet de la Russie, et soumis au service mi-
 litaire. Les Cosaques habitent différentes
 portions de pays; chaque tribu est gouvernée
 par un *hetman*, sous une constitution parti-
 culière. On les divise ainsi qu'il suit :
COSAQUES DU DON (Pays des-), forme un gou-
 vern. de la Russie Eur., borné N. Saratof et
 Voronège, E. Astrakhan, S. Caucase, O. Eka-
 térinoslav; environ 120 l. du S. au N., 80 d'E.
 à O. Le Don traverse ce pays, mêlé de steppes
 et de terres fertiles; 350,000 h. Fournit à la
 Russie 35,400 soldats, les meilleures troupes
 légères de l'empire. Grand commerce pois-
 sons; nombreux haras. *Tcherkask*, capit. —
 Les Cosaques du Don ont formé diverses co-
 lonies : 1^o *Cosaques du Volga et de Mosdok*,
 habitant sur le Volga, et entre Kisliar et

Mosdok; — 2^o *Cosaques d'Oural*, habit. sur le
 fleuve Oural, dans la partie mérid. du gou-
 vern. Orenbourg; 40,000 indiv., pêcheurs; — 3^o
Cosaques de Sibérie, habitant un gr. nombre
 de vgs. dans ce pays, qu'ils ont les premiers
 soumis à la Russie; — 4^o *Cosaques de Tchou-
 guiev*, habit. aux environs de cette vl.; — 5^o
Cosaques Grebenski, habit. les bords du Térék.
COSAQUES DE LA MER NOIRE (Pays des-), gou-
 vern. de la Russie Eur., borné N. Cosaques
 du Don, E. Caucase, O. mer d'Azof. Sol fert.,
 peu cultivé; pêche consid. *Ekatérinoslav*, capit.
COSAQUES DU BOUG, habitant les districts de
 Kherson, Elisabetgrad et Olviopol.
COSAQUES D'UKRAINE, Voyez UKRAINE.
COSARAZ, fort Bosnie, 7 l. N. O. Bagnalouka.
COSCILE, rv. Calabre citér., se j. gl. Tarente.
COSENZA, vl. roy. Naples, capit. de la Calabre
 citérienne, 58 l. S. E. Naples; 8,250 h. Ar-
 chevêché. Commerce soie, vin, huile, manne.
COSFELD, vl. Et. Pruss., 7 l. O. Munster.
COSHOCTON, vl. New-York, 22 l. O. New-
 bury.—Vl. en Ohio, ch.-l. d'un etc., 24 l. E. Co-
 COSI. p. vl. Et. Rom., près Narni. [lumbus.
COSIA d' *Donda*, p. île côte E. Sardaigne.
COSINISSA, p. île Archipel, S. de Santorin.
COSLIN, vl. Et. Pruss., ch.-l. d'un etc. compren.
 9 cercles et 240,000 h.; à 57 l. E. N. E. Berlin,
 2 l. de la Baltique; 4,700 h. Commerce étendu.
COSME (St.-), deux bgs. Fr. : l'un Sarte, 3 l.
 S. E. Marners; l'autre, Aveyron, 1 l. Espalion.
COSMÉ, vg. Fr., Mayenne, 4 l. S. Laval.
COSMIN, vl. Birman, côte mérid. du Pégon.
COSNE, vl. Fr., Nièvre, 11 l. N. Nevers; 5,450
 h.; sous-préfect.; tribunal. Gr. commerce et
 entrepôt en quincaillerie, coutellerie, cloute-
 rie, etc.—Bg. Fr., Allier, 51. N. E. Montluçon.
COSSATO, bg. Piémont, prov. Biella; 2,450 h.
COSSÉ, vg. Fr., Mayenne, 2 l. Baillé; — *la
 Vivier*, bg. même départ., 4 l. S. Laval; 3,420 h.
COSSÉIR, port Hte.-Egypte, m. Rouge, com-
 merce avec Arabie; — (VIEUX), vg. 6 l. N. Cosséir.
COSSIACO, p. vl. et lac Illyrie, en Istrie.
COSSON, p. rv. Fr., se j. Cher, près Blois.
COSSONAY, vl. Suisse, Vaud, 5 l. S. Yverdon.
COSTA-RICA, prov. du Guatemala, bornée N.
 lac Nicaragua, E. mer des Antilles, S. Veragua,
 O. océan Pacifique. Sol montagneux, belles
 forêts, pâturages. *Carthago*, capit.
COSTANTINO (san), bg. Naples, prov. Basilicate
COSTHEIM, bg. Hesse, 1 l. E. Mayence. Vins.

COSTIERA, vg. île Corse, arrond. Bastia.
 COSTIGLIOLA, bg. Piémont, 41 S.O. Savigliano.
 COSTOSA, vg. Lomb.-Vén., 2 l. Vicence. Marbre.
 COSWIG, vl. Allem., 2 l. E. Dessau.
 COTABAMBA, vl. Pérou, 17 l. S. Cuzco.
 COTACAO, cté. Alabama; *Somerville*, ch.-l.
 COTCHIN, p. état Hind., sur la côte de Malabar, borné N. Malabar propre, E. Dindigol, S. Travancore, O. Océan; étendue 32 l. sur 18. Pays très fertile. *Cochin*, capit., 50 l. N. Travancore; port sûr et très commerçant.
 COTE (la), territ. cañton de Vaud, Suisse, sur le lac de Genève, entre cette ville et Lausanne; vins; — autre sur le lac Neuchâtel; — *aux Fées*, vg. Suisse, canton Neuchâtel.
 COTE - D'OR (la), départ. Fr., formé d'une partie de la Bourgogne; borné N. Aube et Hte.-Marne, E. Hte.-Saône et Jura, S. Saône-et Loire, O. Yonne; étendue 25 l. sur 28; arrosé par Seine, Aube, Saône. Sol fertile en grains; vins excell., dont on fait un commerce considér. (annuellement 325,000 pièces); bois de construction; nomb. usines; sources minérales; carrières, de marbre et pierres; gibier et poisson; 350,000 h. Divisé en 4 arrond.: Beaune, Châtillon, Semur, et *Dijon*, ch.-l. et siège de la cour roy. XVIII^e divis. milit. Elit cinq députés. — Ce département doit son nom à une chaîne de pet. mtgnes qui s'étend, sur la rive droite de la Seine, de Dijon jusqu'à Mâcon, et produit les meilleurs vins du territoire.
 COTE-D'OR, nom donné à la partie de la Guinée supérieure qui s'étend entre le cap Apollonia et la rv. Volta. Le climat est assez tempéré, et le sol devient fertile en s'éloignant de la mer. Les Européens ont des établis. sur cette côte; commerce poudre d'or: princip. roy. Achanti, Fanti, Amina, Agoua, Aquapim. [Lahore.
 COTE-KANGRAH, temple célèbre. Inde, 40 l. E.
 COTENTIN, anc. p. pays Fr.; *Coutances*, capit.
 COTE-RÔTIE, vignoble Fr., Rhône, arrond.
 LYON. — SAINT-ANDRÉ, bg. Fr., 10 l. N. O. Grenoble; vins renomm. — SANS-DESSEIN, vl. Etats-Unis, Missouri, 25 l. O. St.-Charles.
 COTES-DU-NORD, départ. Fr., formé d'une part. de la Bretagne; borné N. Manche, E. Ile-et-Vilaine, S. Morbihan, O. Finistère; étendue 27 l. sur 10 à 18; popul. 530,000 h. Sol peu fertile; landes; fruits; pâturages; bestiaux; bois; Fabriq. de toiles de Bretagne; fil, laine, parchemin. Commerce varié. Div. en 5 arrond.: Dinan, Guingamp, Lannion, Lou-

deac, et *Saint-Brieuc*, ch.-l. XIII^e div. milit.; ressort cot. roy. Rennes. Elit six députés.
 COTHIBET, vg. Maroc, prov. Teda.
 COTHY, p. rv. Anglet., cté; Caermarthen.
 COTIARI, p. île côte E. île Ceylan.
 COTIGNAC, p. vl. Fr., Var, 4 l. N. Brignolles.
 COTIGNOLA, p. vl. Et. Rom., 81. S. E. Ferrare.
 COTOCA, vl. Prov.-Un., pays des Chiquitos.
 COTOPAXI, sommet élevé et volcan des Andes, 14 l. S. E. Quito; hauteur 2,952 toises au dessus de l'Océan. Eruptions terribles.
 COTRASKO, vg. Turq., pachalik de Bosnie.
 COTRONA, p. vl. Naples, 5 l. O. Cangiano.
 COTRONE, vl. marit. Naples, où était l'anc. *Crotone*, 5 l. S. E. St.-Severina; 4,700 h. [céster.
 COTSWOLD, mtgnes Angl., partie E. cté. Gloucester.
 COTTBUS, vl. Prusse, 24 l. S. Berlin; 6,800 h.
 COTTICA, rv. Guyane, se j. Commewina.
 COTTON, port en Alabama, cté. Limestone.
 COTUI, vl. Haïti, 20 l. N. San-Domingo.
 COUANON, p. rv. Fr., passe à Beaugé.
 COUARDE (la), vg. Fr., île de Ré.
 COUBERT, vg. Fr., 6 l. S. E. Paris.
 COUCHES, bg. Fr., Saône-et-L., 51 l. E. Autun.
 COUCHING-Keou, île côte orient. Chine.
 COUCO, p. pays Barbarie, entre Alger et Bougie.
 COUCOURON, bg. Fr., Ardèche, 11 l. O. Privas.
 COUCY, p. vl. Fr., Aisne, 5 l. O. Laon.
 COUDA, vl. Barbarie, 7 l. N. E. Kairouan.
 COUDELOUR, vl. Hind., 6 l. S. Pondichéry.
 COUDRAY, bg. Fr., Maine-et-Loire, 2 l. S. Saumur; — vg. Seine, 3 l. N. E. Paris; — *St.-Germer*, bg. Oise, 4 l. O. Beauvais.
 COUDRÉ, bg. Savoie, 2 l. O. Thonon. [nada.
 COUDRES (île aux), dans le St.-Laurent, Ca.
 COUDURES, bg. Fr., Landes, 2 l. S. St.-Séver.
 COUERON, bg. Fr., 3 l. O. Nantes; 4,000 h.
 COUESME, vg. Fr., 4 l. N. Mayenne.
 COUHÉ-Verac, vl. Fr., Vienne, 8 l. S. Poitiers.
 COUIZA, bg. Fr., Aude, 4 l. S. Limoux.
 COULAN, vl. Hind., 21 l. N. Travancore.
 COULANGES-la-Pineuse, bg. Fr., Yonne, 3 l. S. Auxerre; — *sur-Jonne*, bg. 7 l. S. Auxerre.
 COULANS, bg. Fr., 3 l. O. du Mans. [lock.
 COULDING, port côte N. O. A mér., 5 l. Port.
 COULEMOU, vl. Chili, ch. l. de la prov. Itata.
 COULEUVRE, p. vl. Fr., Allier, 7 l. O. Moulins.
 COULBOEUF, bg. Fr., 2 l. N. E. Falaise.
 COULOMMIERS, vl. Fr., s.-préf. Seine-et-M., 5 l. S. E. Meaux, 13 l. E. Paris; 4,000 h. Cuir.
 COULONCHE, vg. Fr., Orne, 3 l. E. Domfront.

COULONGE, vg. Fr., 81. S. du Mans.
 COULONGES, bg. Fr., D.-Sèvres, 51. N. Niort.
 COULONS, bg. Fr., Cher, 31. S. O. Gien. [iti.
 COUMASSIE, vl. Guinée, capit. du roy. Achau-
 COUMBO, rv. Guinée, roy. Banda.
 COUNCIL, poste Et.-Un., part. E. du Missouri.
 COUNTESSE, cap. côte N. O. Amér. sept.
 COUPIAC, bg. Fr., Aveyron, 51. O. Ste.-Affriq.
 COUPTRAIN, bg. Fr., Mayenne, 41. E. Lassay.
 COURA, rv. Portug., se j. au Douro. [Grande.
 COURBALI, vl. Sénégalie, à l'embouch. Rio-
 COURBEVILLE, vg. Fr., Mayenne, 31. S. La-
 COURBEVILLE, vg. Fr., 11. O. Paris. [val.
 COURCELLES, bg. Fr., Pas-de-Cal., 31. S.
 Arras; — autre, Hte.-Marne, 51. S. Langres.
 COUR-CHEVERNY, bg. Fr., 31. S. Blois.
 COURCITÉ, vg. Fr., 61. E. Mayenne.
 COURCON, bg. Fr., Yonne, 51. S. Auxerre.
 COURCOU, cap. côte O. de l'Anatolie.
 COURCY, vg. Fr., 31. S. Pithiviers.
 COURGAINS, vg. Fr., Sarthe, 21. S. Mamers.
 COURGIS, vg. Fr., Yonne, 31. E. Auxerre.
 COURGIVAUX, bg. Fr., 121. S. O. Epernay.
 COURGNE, vg. Piémont, S. O. d'Ivrée.
 COURIPI, rv. Guyane, se jette Yacopa.
 COURLANDE, gouvern. de la Russie Eur.,
 borné N. golfe Riga, E. Livonie, S. Vilna,
 O. mer Baltique; étendue environ 85 l. sur
 6 à 35; arrosé par Dvina, Aa, Vindau, etc.
 Sol gras; lin; mines fer; forêts et gibier;
 commerce blé, vins, huile, bois; 410,000 h.,
 luthériens. *Mitau*, capit. — (GOLFE DE),
 voyez *Curische-haff*. [mont Blanc.
 COURMAYEUR, vg. Piémont, au pied du
 COURNON, bg. Fr., 21. E. Clermont-Ferrand.
 COURNOYER, vg. Bas-Canada, été. Surray.
 GOURONNE, vg. Fr., près Angoulême; pape-
 teries; — autre à 31. S. O. Rouen. [Thiers.
 COURPIERRE, bg. Fr., Pay-de-Dôme, 21. S.
 COURS, p. vl. roy. Darfour, 51. N. Cabbé.
 COURSAN, bg. Fr., Aude, 11. N. Narbonne.
 COURSEGOULE, bg. Fr., Var, 41. N. Grasse.
 COURSET, vg. Fr., 81. S. Calais. Jardin botan.
 COURSON, bg. Fr., 61. N. E. la Rochelle.
 COURTALEM, vg. Hind., district Tinevely.
 COURTALIN, vg. Fr., 41. S. Meaux. Papeter.
 COURTELARY, bg. Suisse, 21. St.-Imier.
 COURTENAY, p. vl. Fr., 61. O. Montargis.
 COURTHEZON, p. vl. Fr., 41. N. Avignon;
 2,400 h.; patrie de Saurin; — étant près cette vl.
 COURTILLIERS, bg. Fr., Sarthe, 11. Sablé.
 COURTINE, bg. Fr., Creuse, 71. S. Aubusson.

COURTISELS, vg. Fr., Marne, 21. Châlons.
 COURTIVRON, vg. Fr., C.-d'Or, 61. N. Dijon.
 COURTMASCHERRY, baie côte S. E. Irlande.
 COURT-of-aldermen, îles côte E. N.-Zelande.
 COURTONNER, bg. Fr., Orne, 71. N. E. Alençon.
 COURTONNEL, vg. Fr., Calvados, 31. Lisieux.
 COURTRAY, vl. Pays-B., Flandre orient., sur
 la Lys, 10 l. S. O. Gand, 71. N. E. Lille;
 14,000 h. Fabriqu. toiles et dentelles renom-
 nombr. filatures, blanchiss.; gr. comm. en lin.
 COURVILLE, bg. Fr., 31. E. Chartres.
 COUSA, rv. Et.-Unis, se joint à la Tallapouza.
 —Rv. Congo, se jette Océan.
 COUSANCE, bg. Fr., 41. S. Lons-le-Saulnier.
 COUSSAY, vg. Fr., Vienne, 51. S. Loudun.
 COUSSEY, bg. Fr., Vosges, 11. N. Neuchâteau.
 COUTANCES, vl. Fr., sous-préfet. Manche,
 61. O. St.-Lô, 71. O. Paris. Tribunaux;
 évêché; 9,000 h. Cathédrale remarquable;
 salle de spect.; biblioth. collége. Fabrique
 toiles, coutis; commerce grains, bestiaux, etc.
 COUTCH-BEYHAR, district Hindoust., fron-
 tières sept. du Bengale; *Beyhar*, capit.
 COUTERNE, vg. Fr., Orne, 31. S. E. Domfront.
 COUSTRAS, vl. Fr., Gironde, 41. N. Libourne;
 3,100 h. Victoire de Henri IV en 1587.
 COUTURE, vg. Fr., Pas-de-Cal., 21. N. Bé-
 thune; — *Argenson*, vg. D.-Sèvres, 61. S. Melle.
 COUVERTURADE, vg. Fr., 71. S. Milhau.
 COUVET, vg. Suisse, 51. S. O. Valengin.
 COUVIN, vl. Pays-Bas, 121. S. Namur.
 COUVERDEN, cap. côte N. O. Amér. sept.
 COVE, vl. Irlande, 31. N. Cork.
 COVEDO, bg. Illyrie, cercle de Trieste.
 COVELONG, vl. Hindoust., 81. S. Madras.
 COVENTRY, gr. vl. Anglet., 311. N. O. Lon-
 dres; 25,000 h. Manuf. rubans, étoffes fil, gaze.
 COVENTRY, plus. vls. Etats-Un.: — en New-
 Hampshire, 31. E. Haverhill; — Vermont,
 151. N. Montpelier; — Rhode Island, 51.
 S. O. Providence; — Connecticut, 61. E. Hart-
 ford; — New-York, 31. Jéricho; — Pennsylvan-
 ie, été. Chester; — Ohio, 51. S. O. Ravenna.
 COVILHAO, vl. Portug., 61. S. O. Guarda.
 COVINGTON, vl. en Kentucky, sur l'Ohio;
 — vl. en Illinois, sur la Kaskakias.
 COVOLO, vg. et défilé Italie, 121. N. O. Trévise.
 COW, île à 100 l. de l'embouch. du Missouri.
 COWAL, péninsule Ecosse, été. Argyle.
 COWARD, vl. Anglet., 71. Gloucester.
 COWBRIDGE, bg. Anglet., 41. O. Cardiff.
 COWDA, vg. Barbarie, 21. Tunis.

COWDERSPORT, vl. Pennsylv., etc. Potter
 COWELISKEE, rv. Amér. sept. se j. Columbia.
 COWES, vl. Anglet., ile Wight, 41. Portsmouth
 COWGARTH, vl. Anglet., etc. Westmoreland.
 COW-PASTURE, rv. de la Virginie, Etats-Un.
 COWPENS, territ. Caroline-S., près la rv. Broad
 COWY, vg. Nubie, 7 l. S. Tergouy.
 COX, cap côte N.O. Amér. sept.; lat. 51° 30'.
 — Une des îles Fidji, Océanie.
 COXACKIE, vg. New-York, 81. S. Albany.
 COYBA, ile sur la côte du Veragua.
 COYE, vg. Fr., 21. Seulis. Porcelaine.
 COYL, p. rv. Ecosse, etc. Ayr, joint la Lugar.
 COYLE, rv. Hind., embouch. au S. de Calasore.
 COZE, hg. Fr., 5 l. S. Saintes; 1,900 h. [huahua.
 COZQUIRIACHI, vl. Mexique, 24 l. S. O. Chi-
 COZUMEL, gr. ile fertile côte E. du Yucatan.
 COZZO, vg. du Piémont, près Lumello.
 GRAB-Orchard, vl. Kentucky, 9 l. Danville.
 CRACAU, hg. Saxe, 1 l. Magdebourg — Vallée
 Styrie; étendue 1 l. sur 3. district de Murau.
 CRACH, vg. Fr., 3 l. O. Vannes. [moreland.
 CRACKENTHORPE, vg. Anglet., etc. West-
 CRACOVIE, KRAKOW, vl. libre Pologne, 60 l.
 S. Varsovie, 305 l. S. O. Moscou, 75 l. N. E.
 Vienne, 290 l. E. Paris, au confl. de la Ru-
 dawa et de la Vistule; 26,000 h. Evêché;
 université; commerce actif avec Gallicie et
 Hongrie; bois, poissons, sel, cire, vin, etc. Cette
 ville, anc. capit. de la Pologne, est restée le ch. d.
 d'un territ. de 60 l. c., renferm. 100,000 h.,
 placés sous la protection de l'Autriche, Prusse
 et Russie. Gouvernem. démocrat.; religion
 catholique. — La *woiwodie* de CRACOVIE fait
 partie du roy. de Pologne; bornée N. Kalisch,
 E. Sandimir, S. Gallicie et territ. de Craco-
 vie, O. Silésie.
 CRADOCK, affluent du riv. Orange, Afrique.
 CRADOU, port roy. Bénin, baie Lagos. [lier.
 CRAFTSBURY, vl. Vermont, 10 l. N. Montpe-
 CRAIG, cap côte N. O. Amér. sept. — *Pha-*
drick, fort Ecosse, près Inverness. Ruines cur.
 CRAIL, hg. Ecosse, etc. Fife, 3 l. E. St.-André.
 CRAINFELD, hg. Hesse, 6 l. O. Fulde.
 CRAJOWA, vl. Valachie, 42 l. O. Bukharest.
 CRAMMOND, vg. Ecosse, 2 l. Edinbourg. Fer.
 CRANBERRY, vl. en New-Jersey, 6 l. S. O.
 Brunswick; — vl. Pennsylv., etc. Butler.
 CRANBOURN, vl. Angl., 4 l. S. O. Salisbury.
 CRANBROOK, p. vl. Angl., 17 l. S. Londres.
 CRANENBURG, vl. Prusse, 1 l. O. Clèves.
 CRANEY, p. ile Virginie, 2 l. Fort-Georges.

CRANGANORE, vl. Hind., 151. N. Cotehin.
 CRANICHFELD, vl. Allem. duché Weimar.
 CRANSAC, vg. Fr., 5 l. N. O. Rodez. Eaux min.
 CRANSTON, hg. Ecosse, 3 l. S. E. Edinbourg.
 — Vl. Et.-Unis, 2 l. S. Providence; 2,200 h.
 CRANZ, vg. Et. Pruss., 6 l. Konisberg.
 CRAON, p. vl. Fr., Mayenne, 7 l. S. Laval;
 — vg. même roy., Meurie, 2 l. E. Lunéville.
 CRAONE, hg. Fr., Aisne, 4 l. S. E. Laon. Vic-
 toire remportée par les Français en 1814.
 CRAPACKS (MOUNTS). Voyez *Carpathes*.
 CRAPONE, p. canal Fr., coule plaine de Crau.
 CRAPONNE, vl. Fr., Hte.-Loire, 7 l. N. du
 Puy; — vg. Rhône, 2 l. O. Lyon.
 CRATI, rv. Calabre citér., roy. Naples.
 CRATO, vl. Portug., 13 l. N. Evora; 3,000 h.
 CRAU (la), plaine pierreuse du départ. Bou-
 ches-du-Rhône, Fr., entre Arles, Eyguières
 et l'étang de Berre; superf. de 40 à 50 l. c. On
 travaille à la fertiliser au moyen de caux.
 CRAVANS, vg. Fr., 5 l. S. Saintes.
 CRAVANT, p. vl. Fr., 4 l. S. Auxerre. Vins.
 CRAVEN, etc. en Caroline-N.; *Newbern*, ch.-l.
 CRAWANG, prov. hollandaise de l'île Java, à
 l'O. de Batavia; — cap côte sept. de cette prov.
 CRAWFORD, vl. Ecosse, 13 l. S. O. Edin-
 bourg. — Vl. Anglet., 1 l. Blandford. — Cité. en
 Pennsylvanie; *Meadville*, ch.-l. — Cité. en Il-
 linois, sur la Wabash — Cité. en Indiana, sur
 l'Ohio. — Vg. ile Jamaïque, 5 l. N. Kingston.
 CRAWINKEL, vg. Saxe-Gotha, O. de Plauen.
 CRAY-DARIE, vl. Ecosse, 5 l. N. E. Dornloch.
 CRAYFORD, vl. Anglet., 5 l. E. Londres.
 CRÉANCÉ, vg. Fr., Manche, 5 l. N. Contances.
 CREANGE, vg. Fr., près Metz, sur la Nied.
 CREBA, vg. Saxe, près Bautzen.
 CRÉCY, hg. Fr. Seine-et-Marne, 3 l. O. Con-
 commiens; — en *Pointieu*, hg., Somme, 4 l. N.
 Abbeville; — sur *Serre*, hg. 4 l. N. Laon.
 CREDITON, vl. Anglet., 3 l. S. E. Exeter; 5,200 h.
 CREDO (mont), au S. de la ch. du Jura, Fr., 3 in.
 CREE, rv. Ecosse, se jette baie Wigton.
 CREEK, vl. Et.-Un., Géorgie, sur le Flint.
 CREEKS, ou MUSCOGULGES, tribu indienne.
 Etats-Unis, d'environ 20,000 indiv., habitant
 les frontières de la Géorgie et de l'Alabama;
 vivent dans des vgs., sous un roi électif; cultiv.
 la terre et fabriq. poteries, paniers, pipes. Le
 gouvern. des Et.-Unis leur a donné des écoles.
 CREETOWN, port Ecosse, côte E. baie Wigton.
 CREFELD, vl. forte Et. Pruss., ch.-l. de cercle.

4 l. O. Dusseldorf; 13,000 h. Toiles, rubans.
CREGLINGEN, vl. Wurt., 9 l. S. Wurzburg.
CREIL, vl. Fr., 2 l. N. O. Senlis; manuf. porcelaines; — *Bournezeau*, hg. 5 l. O. Bourb.-Vendée.
CREILSHEIM, vl. Wurtemb., cercle de l'Isar.
CREMA, vl. évêq. Lomb.-Vén., 8 l. N. O. Crémone; 9,000 h.; ch.-l. du territ. de *Crema*.
CREMEAUX, hg. Fr., Loire, 3 l. S. Roanne.
CREMIEU, p. vl. Fr. 6 l. N. O. la Tour-du-Pin.
CREMMEN, vl. et lac Pruss., 8 l. N. O. Berlin.
CREMNITZ, vl. Hongrie, 7 l. N. Königsberg; 10,000 h.; hôtel des monnaies. Mines or, argent.
CREMONE, vl. roy. Lomb.-Vénit., ch.-l. d'une prov. renferm. 205 000 h.; au confl. du Pô et de l'Adda, 17 l. S. E. Milan; 24 000. Fabriqu. d'instrumens de musiq.; comm. lin, huile, miel, cire. Patrie de Vida, Campi.
CREMS, vl. Autriche, ch.-l. de cercle, 26 l. O. Vienne; 3,600 h. Fabriques et manufact.
CREMSBRUCKE, vg. Illyrie, cercle Villach.
CREMSMUNSTER, hg. Autric., 10 l. S. Lintz.
CRENZACH, vg. duché Bade, 2 l. Lorrach.
CREON, hg. Fr., Gironde, 4 l. E. Bordeaux.
CREPY, hg. Fr., Oise, 5 l. E. Senlis; 2,300 h.; blé, bois, toiles, — vg., Pas-de-Calais, 7 l. E. Montreuil; — en *Laonnais*, hg., 2 l. N. Laon.
CRESCENT, ile au S. de l'archipel Dangerous.
CRESCENTINO, vl. Piémont, 6 l. O. Verceil.
CRESSEIL, vl. Fr., Aveyron, 1 l. S. Milhaud.
CRESSENSAC, vg. Fr., Lot, 2 l. N. Martel.
CREST, vl. Fr., Drôme, 6 l. S. E. Valence; 4,000 h. — Hg. Fr., 3 l. S. Clermont-Ferrand.
CRETACEA, une des Iles Tremiti, Naples.
CRÈTE. Voyez **CANDIE**.
CREUILLY, vg. Fr., Calvados, 4 l. N. O. Caen.
CREUSE, rv. Fr., se forme à 2 l. S. Felletin; se j. à la Vienne à 2 l. N. O. la Ilave; long. 4 l. l.
CREUSE, départ. de Fr., borné N. Indre. E. Allier et Puy-de-Dôme, S. Corrèze, O. Hte.-Vienne; étendue 18 l. sur 20. Sol mtgneux, peu fertile; arrosé par *Creuse*, Cher, et nombreux ruisseaux. Industrie en tapisserie, papeterie, tannerie; 240,000 h. Divisé en 4 arrond.: Aubusson, Bourguenouf, Boussac, et *Guéret*, ch.-l. XXI^e divis. milit.; ressort cour roy, et diocèse de Limoges. Elit 3 dép.
CREUSÔT (LE), vg. Fr., Saône-et-L., 5 l. S. Autun. Manufact. roy. de cristaux; mines de houille abond.; fonderies pour la marine.
CREUSSEN, vl. Bavière, 3 l. S. Bayreuth.
CREUTZBOURG, 2 vls. Et. Pruss.: 6 l. S. Ko-

nigsberg, 17 l. S. E. Breslau. — VI. Saxe, 3 l. N. Eisenach. — VI. Bohême, 8 l. E. Czeslau
CREUTZEN, hg. Autriche, cercle de Muhl.
CREUTZNACH, vl. Et. Pruss., 14 l. S. Colleutz; 6,000 h. Salines; gr. comm. [ries.
CREUTZWALD, vg. Fr., 9 l. E. Metz. Verre-
CREUX, promont. Esp., côte O. Catalogne.
CRÉVACUORE, vl. Piémont, pr. Masserano.
CREVALCUORE, vg. Et. Rom., 4 l. Bologne.
CREVECOEUR, 3 lgs. Fr.: l'un 2 l. S. Cambray; l'autre 5 l. N. Beauvais; le 3^e 4 l. O. Lisieux. — Fort Pays-Bas, 2 l. N. O. Bois-le-Duc. — Comptoir hollandais, Guinée, roy. Acra.
CREVELT. Voyez **CAISEL**.
CREVILLENTÉ, vl. Esp., prov. de Valence.
CREVILLY, vl. Fr., Calvados, 4 l. N. O. Caen.
CREVOLA, vg. Piémont, près Domo-d'Ossola.
CREWKERNE, vl. Angl., 7 l. S. E. Taunton.
CRICHTON, vl. Ecosse, 4 l. S. E. Edinbourg.
CRICKEITH, vg. Angl., 8 l. S. Caernarvon.
CRICKHOWEL, vg. Anglet., 5 l. E. Brecknock.
CRICKLADE, hg. Anglet., 10 l. O. Oxford.
CRIEFF, vl. Ecosse, 7 l. O. Perth. Toiles.
CRIEL, hg. Fr., Seine-Infér., 2 l. Eu.
CRILLON, vg. Fr., Vaulcuse, 2 l. N. Carpentras — Cap côte S. ile Tchoka.
CRIM. Voyez **ESKI-KRYM**.

CRIMÉE. Voyez **TAURIDE** (gouv. russe de).
CRIMMITSCHAU, vl. Saxe, 3 l. Zwickau.
CRINCHON, p. rv. Fr., se j. Scarpe près Arras.
CRIO, cap à l'extrém. S. O. de l'île Candie; — autre sur le golfe de Cos, Anatolie.
CRIQUEBOEUF, 1 g. Fr., 3 l. O. Harfleur.
CRIQUETOT, hg. Fr., 3 l. S. Fécamp.
CRISPALT, sommet le pl. sept. du St. Gothard.
CRISTINÁ, hg. Naples, 1 l. S. Oppido.
CRISTOFORO, p. vl. Naples, 4 l. Manfredonia.
CRIVITZ, p. vl. duché Mecklenbourg-Schwérin.
CROATIE. **HORVATH ORSZAG**, anc. roy. de l'empire d'Autriche, borné N. Hongrie, E. Esclavonie et Bosnie, S. et O. Illyrie; superf. 1,035 l. e. Pays très montagneux; arrosé par Drave et Save; minéraux abondans, forêts; la partie sept. est très fertile; 530,000 h., d'origine slave, laborieux, mais privés d'instruction; agriculteurs ou pêcheurs. La Croatie se divise: — 1^o en *Croatie militaire*, réunie en partie au roy. d'Illyrie; bornée N. E. Croatie hongroise, S. E. Bosnie, S. Dalmatie, O. Adriatique; *Carlstadt*, ch.-l. — 2^o *Croatie civile*, réunie à la Hongrie; bornée O. Croatie milit., S. Esclavonie, E. Hongrie. *Agum*, ch.-l.

- CROC, p. vl. Fr., 4 l. S. E. Aubusson. — Baie côte orient. Terre-Neuve.
- CROCE (Santa-), vl. Sicile, 17 l. O. Syracuse. Commerce. Aux environs ruines de l'anc. Camerine. — Eg. Toscane, près San-Miniato, sur l'Arno; 3,000 h. — Vg. Naples, prov. de Molise; 2,500 h. — Vg. Illyrie, 7 l. O. Adelsberg. — Mont ile Chypre. (*Olympe*). — Deux bgs. Lomb.-Vén., 4 l. N. Bergame; 3 l. S. E. Bellune.
- CROCETTA, vg. Italie, près Parme.
- CROCKAU, hg. Saxe, district de Hain.
- CRODO, hg. Et. Sardes, prov. Novarre.
- CROIN, bg. Fr., Charente, près Cognac.
- CROISSETTE (cap de la), Fr., près Marseille.
- CROISIC (le), vl. marit. Fr., Loire-Infér., 16 l. O. Nantes; 2,300 h. Gr. comm. grains et sel. Ecole de navigation. Patrie de Bouguer.
- CROISILLE, vg. Fr., 5 l. S. E. Limoges.
- CROISILLES, hg. Fr., 3 l. S. Arras.
- CROISSANVILLE, vg. Fr., 5 l. S. E. Caen.
- CROIX (la), vg., Eure-et-L., 3 l. S. E. Louviers. — Ile côte de la Nlle -Ecosse.
- CROIX (Ste.-), plus. bgs. Fr.: — Ariège, 3 l. N. St-Girons; — Il.-Rhén., 2 l. S. Colmar; — 2 l. O. Cherbourg. — Maine-et-Loire, près Rochefort; — 3 l. O. La Beôle; — aux-Mines, Il.-Rhén., 1 l. Ste-Marie; argent, cuivre, plomb.
- CROIX (Ste.-), ile des Antilles, à l'E. de Portorico, au S. des îles Vierges; superf. 11 l. c.; sol très bien cultivé et très productif; sucre, coton, rhum; 50,000 h., nègres et blancs. Appart. aux Danois. *Christianstad*, capit. — Hg. Suisse, 3 l. O. Granson. — Voyez
- AGADIR, CRUZ (Santa), et GRAYOSA.
- CROIX (Ste.-), rv. Amér. entre le New-Brunswick et les Et.-Unis. — Rv. et lac Amér. sept.; joignent la rv. Bois-Brûlé au Lac Supérieur. — Cap côte O. empire Maroc. — Cap côte orient. Floride. — Cap côte N. O. Amér.; lat. N. 58° 4'.
- CROJA, vl. Albanie, 19 l. S. Scutari.
- CROLLES, vg. Fr., Isère, 4 l. N. E. Grenoble.
- CROMACK, lac Anglet., cté. Cumberland.
- CROMARTY, petit cté. d'Ecosse, sur la côte E., borné O. et S. cté. Ross; 4 l. long. sur 1; 5,500 h. *Cromarty*, ch.-l. 3 l. N. Nairn. sur le détroit *Cromarty*, baie spacieuse et sûre.
- CROMER, hg. Anglet., 8 l. N. Norwich.
- CROMFORD, hg. Angl., 1 l. N. Wirksworth. Célèbres filatures de coton.
- CRONA, hg. Fr., 15 l. S. O. Autun.
- CRONACH, vl. et rv. Bav., 10 l. N. E. Bamberg.
- CRONBERG, vl. Allem., 3 l. S. Usingen.
- CRONE (DEUTSCH), vl. Et. Pruss., 4 l. Marienwerder; — (POLNISCHE), vl. 5 l. N. Bromberg.
- CRONEBANE, migne Irlande, 3 l. S. Wicklov.
- CRONENBERG, vg. Et. Pruss., cercle Solingen.
- CRONENBERG, clâteau fort et prison Danem., 9 l. N. Copenhague. Manufact. d'armes.
- CRONENBURG, vg. Pruss., cle Blankenheim.
- CROOKED, une des îles Lucayes; 1,100 h. *Pittstown*, ch.-l. — Lac en New-York, 15 l. S. du lac Ontario. — Plus. rvs. Et.-Unis, en Géorgie, Illinois, Pennsylvanie et Maine.
- CROOKHAVEN, port Irlande, cté. Cork.
- CROPANI, vl. Naples, 3 l. St.-Severina.
- CROPSWOLDE, hg. Pays-B., prov. Groningue.
- CROSAT, canal Fr. Aisne, joint Oise à Somme.
- CROSCOMB, hg. Anglet., près Welis.
- CROSNIERE, ile Fr., près Noirmoutiers.
- CROSON, vg. Fr., 3 l. S. la Châtre. Forges.
- CROSS, rv. Afr. occid., embouch. golfe de Guinée. — Baie et cap côte N. O. Amér. sept., entre les caps Spencer et Bingham. — Lac en New-York, traversé par la Seneca. — Cap côte E. Floride. — VI. Virginie, cté. Southampton. — Îles côte du Maine, Et.-Unis. — *Creek*, vl. Pennsylv., cté. Washington. — *Roads*, 2 vls. Et.-U., 9 l. S. E. Lancaster, 1 l. Georgetown. — Port et rv. Irl. cté. Cork.
- CROSSEN, vl. Et. Pruss., 12 l. S. Francfort-sur l'Oder; 3,430 h. — Vg. Et. Pruss., 4 l. S. Naumbourg — Vg. Saxe, cercle Zwickau.
- CROSTOLO, rv. Italie, se j. Pô près Gualala.
- CROTON, un des affluens de l'Hudson. Et.-Un.
- CROTOY, hg. Fr., Somme, 5 l. N. O. Abbeville.
- CROTTE, vg. et montagne de Savoie.
- CROTTENDORF, vg. Saxe, 6 l. S. Chemnitz.
- CROU, p. rv. Fr., se j. Seine près St.-Denis.
- CROUCH, baie Anglet., près Walfleet.
- CROUY, p. vl. Fr., Seine-et-Marne, 5 l. N. Meaux; — vg. Fr., Aisne, 1 l. N. Soissons.
- CROVET, vg. Savoie, 1 l. N. E. Montméliant.
- CROW, vl. et rv. Et.-Unis, en Tennessee. — Cap côte Irlande, comté Cork.
- CROWLAND, hg. Anglet., 4 l. N. Peterborough.
- CROWLE, vl. Anglet., 13 l. N. Lincoln. foga.
- CROWNPOINT, vl. New-York, 5 l. Ticonderoy, vg. Fr., Somme, 4 l. N. O. Amiens. — Ile Océanie; lat. S. 48° 40'; longit. E. 66° 14'.
- CROYDON, vl. Anglet., 3 l. S. Londres; 8,000 h. — VI. New-Hampshire 12 l. N. O. Concord.
- CROYÈRE, p. îles de l'océan Pacif. sept.
- CROZET, p. vl. Fr., 4 l. N. O. Roanne.

- CROZON**, *bg. Fr.*, Finistère, 4 l. S. Prest.
CRUACHEN, mont *Ecos.*, 9 l. S. Fort-William.
CRUCES, vl. Colombie, 5 l. Panama.
CRULÉ, *vg. Fr.*, Orne, 2 l. S. l'Aigle.
CRUMSTADT, vl. Hesse, cercle Dornberg.
CRUSEILLES, *vg. Suisse*, 4 l. S. Genève.
CRUZ, cap et ile sur côte ile Cuba.
CRUZ (Santa-), vl. côte S. E. ile Ténériffé ; capit. des iles Canaries ; 10,000 h. Bibliothèques et librairies. Port très commercant. — Vl. côte N. ile Graciosa. — Vl. ch.-l. de l'ile Flores, Açores, sur la côte N. — Vl. côte N. ile Cuba, 18 l. E. La Havane ; 5,000 h — Vl. capit. de l'ile Palma ; Canaries ; 4,000 h. — *Vg. Brésil*, 12 l. Rio-Janeiro. — Ile à 8 l. de la Nile-Allion. — Plus. iles : détroit de Magellan ; golfe de Californie ; côte du Brésil. — *Rv. Patagonie*, se jette Océan, par 50° 25' lat. S. — *Bg. Esp.*, 17 l. S. E. Ciudad-Real. — *Voyez* AGADIR et SAINTE-CROIX.
CRUZ (Santa) de LA SIERRA, vl. et district des Prov.-Unies, 85 l. E. Oropesa.
CUZUY, *vg. Fr.*, Hérault, 5 l. O. Béziers ; — *le Châtel*, p. vl. Yonne, 4 l. E. Tonnerre.
CSABA, *gr. vg. Hongrie*, comit. Bekes, 12,000 h.
CSACZA, *bg. Hongrie*, 18 l. N. E. Trenscsen.
CSADAT, *bg. Hongrie*, comitat Torontal.
CSAKANY, *bg. Hongrie*, comitat Eisenbourg.
CSAKATORNYA, *bg. Hongrie*, 2 l. Warasdin.
CSAKOVA, *bg. Hongrie*, 6 l. S. Temesvar.
CSAKVAR, *bg. Hongrie*, 12 l. O. Bude.
CSANAD, comit. Hong. borné N. Bekes, E. Arad, S. Temesvar, O. Csongrad ; superf. 80 l. c. ; 35,000 h. *Csanad*, ch.-l., 15 l. N. Temesvar.
CSATH, *bg. Hongrie*, 10 l. S. O. Tokaj.
CSATHAR, *bg. Hongrie*, comitat Bihar.
CSEITHA, *bg. Hongrie*, 12 l. N. Neitra.
CSELENPATAKA, *rv. Hongr.*, comit Baranya.
CSENGER, *bg. Hongrie*, comitat Szathmar.
CSEPEL, ile du Danube, près Bude.
CSEPREG, *bg. Hongrie*, comitat OFendebourg.
CSERNITHAS, *bg. Hongrie*, près Temesvar.
CSENOVADA, vl. Bulgarie, 8 l. N. O. Razgrad.
CSESTA, *bg. Hongrie*, comitat Bihar.
CSESZTE, *bg. Hongrie*, comitat Presburg.
CSESZTEG, *bg. Hongrie*, 24 l. S. O. Wessprim.
CSETNEK, *bg. Hongrie*, 5 l. N. Gyor ; 4,000 h.
CSIK, district Transylvanie, à l'O. des monts Carpathes ; *Csikszereda*, capit.
CSIK-Somlyo, *bg. Transylv.*, district Czik.
CSIKLOVA-Banya, *vg. Hong.*, comit. Kassova.

- CSIKSZEREDA**, vl. Transylv., ch.-l. du district de Czik, 32 l. E. Hermanstadt.
CSIRMEN, vl. Romélie, 10 l. N. Andrinople.
CSOKA, *bg. Hongrie*, 8 l. S. Seges.
CSONGRAD, comitat Hongrie, borné N. Heves, E. Bekes et Csanad, S. Bacs, O. Pest et Petite-Cumanie ; superf. 170 l. c. ; 70,000 h. Pays fertile ; renferme 15 lacs. *Szegedin*, capit. — *Bg. de ce comitat*, 7 l. E. du chef-l.
CSORNA, *bg. Hongrie*, 9 l. O. Raab.
CSORTORTEK, *bg. Hongrie*, ile Schutt.
CSURGO, *bg. Hongrie*, comitat Schumegh.
CUAMA, *Voyez* ZAMBÈSE.
CUB, deux petites iles, baie de Hudson.
CUBA, ile la plus grande des Antilles, S. des Lucayes, N. de la Jamaïque, O. de St. Domingue ; longueur environ 270 l. sur 10 à 40 ; superf. 6,000 l. c. Traversée de l'E. à l'O. par une ch. de montagnes d'où découlent 148 rivières. Climat chaud et sec ; sol très fertile ; sucre, café, coton, cacao, tabac, etc ; bois de construction ; arbres fruitiers ; éducation d'abeilles ; mines fer ; nombreuses sources minér. ; salines considér. ; 500,000 h. Découverte en 1492 ; appart. aux Espagnols depuis 1511. *La Havane*, ch.-l. — Vl. sur la côte S. E. de l'ile Cuba. — Vl. Portug., 12 l. S. E. Evora.
CUBAGUA, p. ile côte du Cumana, Colombie.
CUBELLOS, *bg. marit. Esp.*, 9 l. E. Tarragone.
CUBJAC, *bg. Fr.*, Dordogne, 4 l. E. Périgueux.
CUBLAC, *vg. Fr.*, Corrèze, 4 l. O. Brives.
CUBLIZE, *vg. Fr.*, Rhône, 1 l. E. Thisy.
CUCCAVO, *vg. Etats Sardes*, en Montferrat, sur la Grana. Patrie de Christophe Colomb.
CUCKFIELD, *bg. Anglet.*, 15 l. S. Londres.
CUCKMERE, p. *rv. Anglet.*, cté. Sussex.
CUCURON, *bg. Fr.*, Vaucluse, 3 l. S. Apt.
CUDILLERO, *vg. marit. Esp.*, 9 l. O. Oviedo.
CUDOWA, *vg. Etats Pruss.*, cercle Gliez.
CUDREFIN, vl Suisse, 5 l. N. O. Fribourg.
CUELLAR, vl. Esp., 11 l. N. Ségovie ; 1,500 h.
CUENCA, ou SIERRA DE CUENCA, prov. d'Espagne, Nlle. Castille, bornée N. et E. Aragon, S. E. Valence, S. Manche et Murcie, O. Guadaluara et Madrid. Sol montagneux à l'E. et N., fertile au S. : grains, légumes, miel ; arrosé par Tage, Xucar ; 300,000 h., agricult. et bergers. *Cuenca*, ch.-l., 3 l. E. Madrid ; 6,000 h. Evêché. Commerce miel et cire.
CUENCA, prov. de la Colombie, bornée N. Quito, E. Quixos-y-Macas, S. Jaen, O. Guayaquil. Mines nombr., négligées ; sucre, coton,

grains;manuf.draps;78.000h. Antiquit.péruv.
Cuenca, ch.-l. 70 l. S. Quito ; 20,000 h.
GUERNAVACCA, vl. Mexique, 14 l. S. Mexico.
GUERS, vl. Fr., Var, 4 l. S. Brignolles; 5.000h..
GUGNON, vg. Pays-Bas, prov. Luxembourg.
GUILLE, vg. Fr., Mayenne, 61. S. O. Laval.
GUISEAUX, p. vl. Fr., 5 l. S. E. Louhans.
GUISEY, p. vl. Fr., 4 l. S. O. Louhans.
GUISSY, vg. Fr., 4 l. S. Laon. Fabriq. alun.
GUIVRE (île du), dans l'oc. Pacif. sept.,
 12 l. S. E. île Béring.—Une des îles Vierges.
GUJES, vg. Fr., 6 l. E. Marseille.
GULAN, vl. Fr., Cher, 5 l. S. O. St.-Amand.
GUL-DE-SAC, plus. baies île la Martinique ;
 — *des Anglais*, côte S. E. ; — *Marin*, côte S.
 O. ; — *Robert*, côte E. — *Royal*, côte E.
GULEBRA, p. île côte occid. île Luçon.
GULEBRAS (RIO DE), riv. Amér., au S. de la
 prov. Costa-rica.—Cap côte N. isthme Darien.
GULENBURG, vl. Holl., 9 l. S. Amsterdam.
GULENHAT, vg. Fr., Puy-de-D., 4 l. E. Riom.
GULIACAN, vl. Mexique, anc. capit. d'un roy.
 mexicain ; 132 l. S. Sonora ; 11,000 h. ;
 rv. qui coule près cette ville.
CULLEN, bg. marit. Ecosse, 4 l. O. Banff.
CULLERA, vl. Esp., à l'embouch. du Xucar,
 près le cap de *Cullera*, 8 l. S. Valence ; 5,000 h.
CULLODEN, bruyères d'Ecosse, célèbres par
 la défaite du prétendant ; 2 l. E. Inverness.
CULLY, vl. Suisse, 2 l. S. E. Lausanne.
CULLYTON, vl. Anglet., 50 l. O. Londres.
CULM, vl. Pruss., ch.-l. de cercle, 13 l. S.
 Marienwerder ; 4,000 h. Evêché ; collèges.—Vg.
 ou *Chulm*, bg. Bohème, 17 l. O. Saatz.—Vg.
 Bohème, cercle Leitmeritz.
CULMBACH, vl. Bavière, 5 l. N. Baireuth.
CULMBERG, vg. Saxe, cercle Leipsig.
CULMORE, vl. Ecosse, 1 l. N. E. Londonderry.
CULMSEE, vl. Et. Pruss., 5 l. S. Culm.
CULOME, vl. Amér. sept., pays des Creeks.
CULPA, rv. Illyrie, des Alp. Juliennes à la Save.
CULPEPPER, etc. en Virginie ; *Fairfax*, ch.-l.
CULROSS, vl. Ecosse, 7 l. S. Perth.
CUMA, petites îles près Naples.
GUMANA, prov. Colombie, bornée N. et E.
 mer Antilles, O. Barcelone, S. Orénoque ; sol
 mineux, en général très fertile ; salines abond. ;
 bois précieux ; 70,000 h. *Cumana*, ch.-l., 68 l.
 E. Caracac. Port vaste et très commerçant.
GUMANACOA, vl. Colombie, 14 l. S. E. Cumana.
GUMANCHES, tribu ind. au S. de l'Arkansas.
GUMANIE (Gr. et Pet.), nom de deux territ.

Basse-Hongrie ; pays fertile ; habité par des
 tribus originaires de la Kouma.—La Grande-
 Cumanie a 33,000 h. *Kartzag*, capit.—La
 Pet.-Cumanie a 42,000 h. *Felegyhaa*, capit.
GUMBARCEM, p. île Hind., au S. de Goa.
CUMBER, vl. Irlande, 3 l. S. E. Belfast.
CUMBERLAND, etc. Angl., borné N. Ecosse et
 golfe Solway. E. etés. Northumberland et Dur-
 ham, S. Westmoreland et Lancastre, O. mer
 d'Irlande ; superf. 194 l. c. ; popul. 156,200 h.
 Sol très varié ; un tiers montagneux ; le reste
 généralemt. fertile ; pluies très fréquentes. Mi-
 nes plomb, ardoise ; manufact. coton, toiles ;
 nombreuses antiquit. romaines. *Carlisle*, ch.-l.
CUMBERLAND, Etats Unis : — Cté. partie
 S. O. du Maine ; 43,000 h. ; *Portland*, ch.-l. ;
 — cté. en New-Jersey, sur la baie Delaware ;
Bridgetown, ch.-l. ; — cté. Pennsylvanie ; *Carlisle*,
 ch.-l. ; — cté. en Virginie, sur l'Appotomox ;
Cartersville, ch.-l. ; — cté. Caroline-Nord ;
Fayetteville, ch.-l. ; — cté. Kentucky ; *Berksville*,
 ch.-l. ; — vl. Rhode-Island, 3 l. N. Providence ;
 2,120 h. ; manufact. coton ; — deux
 vls. Pennsylv., ctés. Bedford et Greene.—vl.
 Maryland, 54 l. N. O. Baltimore.—vl. Virginie,
 19 l. E. Richmond ; — île côte de Géorgie ;
 —gr. rv., coule des monts *Cumberland*, S. E.
 du Kentucky, se joint à l'Ohio près Smithland.
CUMBERLAND, etc. en New-Brunswick, sur
 la baie Fundi.—Baie et péninsule côte O. du
 lac Champlain.—Baie côte N. O. Amér. sept.,
 lat. 66° 42'.—Îles côte N. E. Nlle.-Hollande.
 — Détroit mer du Nord, O. du détroit. Davis.—
 Territ. côte S. E. Nlle.-Hollande, dans la Nlle.-
 Galles-Mérid. ; Botany-Bay et est situé.—
 Île près le Groenland.—Île de l'archipel Bou-
 gainville.—Baie côte S. E. île Cuba.—*Houze*,
 comptoir angl., Amér., sur le lac Pine-Island.
CUMBERNAULD, vl. Ecosse, 5 l. N. Glasgow.
CUMBRAY, 2 pet. îles Ecosse, détroit Clyde.
CUMIANA, bg. Piémont, 4 l. S. O. Turin.
CUMIERES, vg. Fr., 1 l. N. Epernay. Vins.
CUMINGOBURG, vl. Guyane, prov. Demerary
CUMMING, cap côte N. île Princesse-Royale.
CUMMINGTON, vl. Et.—Un., 7 l. Northampton.
CUMNOCK, paroisse Ecosse, 5 l. E. Ayr.
CUMSHOSHAU, baie côte E. Reine-Charlotte
CUNDINAMARCA, départ. Colombie ; com-
 prend les prov. Bogota, Antioquia, Mariquita
 et Neiba ; 371,000 h.—L'ancien Cundinamar-
 ca formait la partie sept. de la Nlle-Grenade.
CUNENI. Voyez *Bambrougue*.

CUNERN, vg. Silésie, cercle Steinau.
 CUNLIAT, vl. Fr., 4 l. N. Ambert. [sur Oder.
 CUNNERSDORF, vg. Prusse, près Francfort.
 CUNNINGHAM, district Ecosse, cté. Ayr. —
 Ille lac Frie. — Ille côte Nlle-Hollande.
 CUNREUTH, vg. Bavière, cercle de la Rezat.
 CUNSTADT, vl. Silésie, cercle Kreutzburg.
 — Bg. Moravie, cercle Bruun.
 CUNTERS, vg. Suisse, 4 l. N. E. Coire.
 CUNZENDORF, plus, vgs. Et. Pruss., 2 cercle
 Glatz; les autr. cles. Sagan et Schweidnitz.
 CUORGNE, vl. Piémont, 4 l. S. O. Ivree.
 CUPAR, vl. Ecosse, capit. du cté. Fife, 9 l.
 N. Edinbourg; 4,800 h.; manufact. grosses
 toiles; — autre vl. même roy., 5 l. S. O. Forfar.
 CUPARTINO, vl. Naples, 3 l. N. E. Nardo.
 CUPICA, port côte O. Nlle-Grenade.
 CUQ, bg. Fr., Lot-et-Gar., 4 l. S. Agen; —
 autre, Tarn, 5 l. O. Castres.
 CURA, vl. Colombie, 2 l. S. O. Caraccas.
 CURAÇAO, une des îles Antilles, à 13 l. de
 la côte de Caraccas; long. 13 l. sur 3 à 5. Sol
 très aride; tabac, sucre; salines; gr. comm.;
 13,000 h. Appart. aux Holland *Wilhelmstadt*,
 capit. — Pet. île sur la côte E. de Curaçoa.
 CURAOMA, cap côte Chili; lat. S. 33° 8'.
 CURASAY, rv. Colombie, se j. dans le Napo.
 CURE, p. rv. Fr., se jette Youne à Cravant.
 CUREL, vg. Fr., H.-Marne, 2 l. N. Joinville.
 CUREMONTE, bg. Fr., Corrèze, 5 l. S. Brives
 CUREN, port sur la côte du pays de Barcals,
 11 l. O. Derne. Ruines de l'anc. *Cyrène*.
 CURGIE, port Ecosse, 1 l. N. Galloway.
 CURICO, vl. et prov. Chili, 45 l. S. Santiago.
 CURISCHES-WAFF, bras de la Baltique, larg.
 3 à 9 l., côtes Prusse orient., formé par la pé-
 ninsule *Cursche-nehmung*, longue de 32 l. sur 1 l.
 CURLÉW, mtgne Irlande. 6 l. Sligo.
 CURLING, îles de l'archipel des Fidji.
 CURRAGH, bg. Ecosse, 10 l. S. O. Dublin.
 CURRANT, rv. du territoire d'Arkansas.
 CURRIE, vl. Ecosse, 2 l. S. O. Edinbourg.
 CURRITUCK, cté. marit. Caroline-Nord, bor-
 né E. de *roit Carrituck*, long de 20 l.
 CURSOLAIRES, p. îles à 7 l. E. Céphalonie.
 CURTATONE, bg. Lomb.-Vén., 2 l. Mantoue.
 CURTIS, île de l'archipel de Kermadec.
 CURUAN, p. îles sur la côte du Brésil.
 CURUPA, vl. Brésil, près l'emb. de l'Amazone.
 CURUPI, rv. Colombie, se jette Orénoque.
 CURUPUTUBA, rv. Brésil; embouc. 1° 52 lat. S.
 CURZOLA, île côte Dalmatie, cercle Raguse;

étend. 11 l. sur 3. Bois, vin; 6,500 h.; *Curzola*,
 ch.-l., côte orient.; bon port. Evêché.
 CURZAY, vg. Fr., 5 l. O. Poitiers. Eaux m.
 CUSANO, vl. Naples, Calabre citérieure. Draps.
 — Pg. Lombard-Vén., sur le lac Como.
 CUSCO. Voyez GUZCO.
 CUSCOVILLE, vl. dans le pays des Creeks.
 CUSHENDEN, baie Irlande, cté. Antrim.
 CUSHING, vl. Et.-Un., Maine, 11 l. E. Wiscasset.
 CUSSAC, bg. Fr., Cantal, 2 l. O. St.-Flour;
 — vg. même roy., 3 l. S. E. Rochechouart.
 CUSSEL, p. vl. Bavière, 14 l. N. E. Landau.
 CUSSET, p. vl. Fr., Allier, 5 l. S. E. La Palisse.
 CUSSY, vg. Fr., Saône-et-L., 2 l. O. Lucenay;
 antiq. rom.; — aut. vg., Yonne, 2 l. E. Avallon.
 CUSTINE, vg. Fr., 3 l. N. Nancy.
 CUSTRIN, vl. forte Et. Pruss., ch.-l. de cercle,
 18 l. E. Berlin; 4,600 h. Fabriques.
 CUSU-LEUVU, ou RIO-NEGRO, gr. rv. Patago-
 nie, coule des Andes à l'Atlantique; long. 180 l.
 CUVIO, vl. Lomb.-Vén., 7 l. N. O. Côme.
 CUXAC, vg. Fr., 4 l. N. Carcassonne.
 CUXHAFEN, vg. à l'embouch. de l'Elbe, Ha-
 novre, 13 l. O. Stade, port vaste et sûr. Bains.
 CUYABA, gr. vl. Brésil, 77 l. E. Villahella;
 30,000 h.; sur la *Cuyaba*, qui se j. Paraguay.
 CUYAHOGA, cté. en Ohio, sur le lac Erie, à
 l'embouch. de la *Cuyahoga*. Ch.-l. *Cleveland*.
 CUYO, pays Amér. mérid., Prov.-Unies, à
 l'E. du Chili, entre les Andes et le Tucumani;
 fertile en blé, fruits, vins, *Mendoza*, ch.-l.
 CUZCO, intendance du Pérou, born. E. Prov.-
 Unies, S. O. Aréquipa, O. Guamanga; étend.
 110 l. sur 78; 216,400 h. Or et argent. *Cuzco*,
 ch.-l., autrefois capit. du roy. des Incas, à
 155 l. E. Lima; 32,000 h. Evêché; université.
 Commerce sucre; étoffes; broderies, Eaux
 minér. Antiquités péruviennes.
 CUZIEU, vg. Fr., Loire, 1 l. O. St.-Galmier.
 CYCLADES (Nlles-). Voyez *Hebrides (Nlles-)*.
 CYPRIEN, marais en Delaware, cté. Sussex.
 CYPRIEN (St.-), bg. Fr., 3 l. O. Sarlat.
 CYR (St.-), chât. Fr., près Versailles; école
 militaire. — Plus, vgs. Fr. : — l'un près Tours;
 — de *Châton*, Rhône, 3 l. N. O. Villefran-
 che; — sur *Veyre*, Ain, 4 l. O. Bourg.
 CYSOING, vg. Fr., 3 l. S. E. Lille.
 CZARKOW, vg. Et. Pruss., près Gleiwitz.
 CZARNIKOW, vl. Et. Pruss., 19 l. O. Bromberg.
 CZARNOWANZ, vg. Silésie, cercle d'Oppeln.
 CZARZE, bg. Et. Pruss., régence Marienwerder.
 CZASLAU, cercle Bohème, borné N. Biczow,

E. Chrudim, O. Kaurzim. S. Tabor; superf 170 l. c.; 180,000 h. *Czastau*, ch.-l., 16 l. E. Prague; 2,600 h. Salpêtre.

CZAZIN, vl. Croatie, 7 l. O. Novi.

CZCHOW, vl. Gallicie, 5 l. S. E. Bochnia.

CZECHOWITZ, vg. Moravie, cercle Teschen.

CZECZECHOW, vl. Pologne, en Podlachie.

CZEGLED, hg. Hongrie, 15 l. S. E. Pest.

CZEIKOWITZ, hg. Moravie, cercle Hradisch.

CZELADZ, vl. Pologne, woiwodie Kalisch.

CZELAKOVITZ, vl. Bohême, 8 l. N. Kaurzim.

CZELL, hg. Hongrie, comitat Eisenbourg.

CZEMIERNIKI, hg. Polog., woiwodie Lublin.

CZEMPIN, vl. Et. Pruss., régence Posen.

CZENSTOCHOWA, vl. Polog., 28 l. S. Kalisch.

CZERCHOWITZ, hg. Bohême, cercle Beraun.

CZEREKWE, 2 vgs. Bohême, 6 l. S. E. Tabor.

CZERLICA, hg. Gallicie, cercle Zaleszczyk.

CZERNAHORA, hg. Moravie, 5 l. N. Brunn.

CZERNEK, hg. Esclavonie, comitat Posega.

CZERNJEJEWO, vl. Et. Prus., cercle Guesen.

CZERNIK, hg. Esclavonie, 4 l. S. O. Posega.

CZERNOWITZ, vg. Bohême, 5 l. E. Tabor.

CZERSK, vl. Pologne, 8 l. S. E. Varsovie.

CZERWENITZA, vl. Htc. - Hongrie, 5 l. N. Kachau. Mine d'opale unique en Europe.

CZERWINSK, vl. Pologne, woiwodie Plock.

CZERWONOGROD, hg. Gallicie, 7 l. E. Zaleszczyk.

CZICHEN, hg. Et. Pruss., cle Oletzko. [zezyk.

CZIDLINA, p. rv. Bohême, se jette Elbe.

CZIFFER, hg. Hongrie, 2 l. T. rnaun.

CZIRACH, hg. Esclavonie, comitat Posega.

CZIRKE, vl. Et. Pruss., 15 l. N. O. Posen.

CZIRKNITZ, hg. Carniole, 4 l. E. Adelsberg, sur le lac *Czirknitz*, de 8 l. de tour.

CZISTEY, hg. Bohême, cercle Rakonitz.

CZIOBANZ, hg. Hongrie, comitat Szalad.

CZORTKOW, cercle Gallicie, borné E. Podolie, S. O. Zaleszczyk; 180,000 h. *Czorthow*, ch.-l., 39 l. S. E. Lemberg; 2,200 h.

CZUBAR, hg. Illyrie, cercle Fiume.

CZUDEC, vl. Gallicie, cercle Iaslo.

CZYSZEWO, vl. Polog., 14 l. S. E. Ostrofenka.

D

DABAI, vg. Egypte, au S. du Caire.

DABASSOUN, lac Sibérie, district Strétenk.

DABAY, une des îles Hébrides.

DABER, vl. et lac Et. Pruss., 12 l. E. Stettin.

DABHAUSEN, hg. Et. Pruss., 31 l. N. O. Wetzlar.

DABIE, vl. Pologne, 24 l. O. Varsovie.

DABOUL, vl. Hind., 29 l. S. Bombay.

DABOUSIA, vl. Tatarie, 18 l. O. Samarkand.

DABROWICE, vl. Pologne, woiwodie Massovie.

DABROWKA, vg. Gallicie, cercle Bochnia.

DACHAU, hg. Bavière, 4 l. N. Munich.

DACHSBACH, hg. Bavière, 3 l. Neustadt.

DACHSBERG, vg. Bav., cercle Danube-Supér.

DACHSENBACH, hg. Autric., 15 l. S. Salzbourg.

DACHSLANDEN, hg. Bade, 3 l. Carlsruhe.

DACHSTEIN, p. vl. Fr., 4 l. O. Strasbourg.

DACHSTUHL, vl. Allem., près Birkenfeld.

DACHSWEILER, hg. Et. Pruss., cercle Creutz.

DACINO, rv. Colombie, se j. à la Coca. [nach.

DACOR-CASTLE, vl. Anglet., près Penrith.

DADA, vg. Hongrie, comitat Saboles.

DADACARDIM, vl. Turq. As., 20 l. S. Diarbékir.

DADARI, vl. Hind., prov. Dehly.

DADEBI, vl. Turq. As., 18 l. N. Kars.

DADEN, vg. Et. Pruss., cercle Altenkirchen. — VI. Anatolie, 6 l. N. Kastamouni.

DADI, vl. Grèce, 27 l. S. Larisse.

DADIVAN, plaine Perse, entre Chyrax et Lar.

DADIZEELE, hg. Pays-Bas, 5 l. E. Ypres.

DAFAR, vl. Arabie, 23 l. S. E. Sana; — port commerc. même pays, 55 l. N. E. Kesem.

DAFFER, p. île côte orient. Afr. mérid.

DAFNE, rv. Bulgarie, se jette Urana.

DAGELET, île mer-du Japon, côte Corée.

DAGENHAM, vg. Anglet., 3 l. E. Londres.

DAGEOU, pays du Soudan, entre Darfour et Berber.

DAGERORT, vg. île Dago, Finlande. [gou.

DAGERSHEIM, vg. Wurt., distr. Boblingen.

DAGHESTAN, prov. marit. Russie, gov. Géorgie, bornée N. gov. Caucase, E. Circassie et Géorgie propre, S. Chirvan, E. mer Caspienne. Côte mignonne, longue d'env. 85 l. sur 20 à 25; sol fertile; habit. mahomét. *Derbent*, ch.-l. — Prov. Perse, en Mazenderan. *Daghestan*, ou *Achor*, ch.-l., 70 l. O. Mécchéd.

DAGLAN, vg. Fr., Dordogne, 4 l. S. Sarlat.

- DAGMAR, vl. Arabie, prov. Oman, 81. Kalhat.
 DAGNO, vl. Albanie, 11 l. E. Scutari.
 DAGO, île russe golfe Finlande, pr. l'île Oesel.
 DAGOUËH, p. vl. Egypte, 4 l. N. le Caire.
 DAGOUPAR, vl. côte O. île Luçon.
 DAGSBOURGH, vl. Et.-Un., 7 l. Broadkill.
 DAHAMAN, vg. roy. Alger, 8 l. S. O. Tifas.
 DAHAY, cap à l'extrém. N. E. de l'île Panay.
 DAHERA, vl. Nubie, 8 l. S. O. Sennaar.
 DAHHI, vg. Arabie, Yemen, 15 l. S. E. Lohéiah.
 DAHHMACK, vg. Arabie, 6 l. Abou-Arich.
 DAHL, vg. Et. Pruss., régence d'Arensberg.—
 Rv. Suède, arrose Dalécarlie, se j. gf. Botnie.
 DAHLAK, île côte Abyssinie. Pêche de perles.
 DAHLEM, vl. Et. Pruss., 6 l. N. Ais-la-Chapel.;
 3,700 h.—Vl. Saxe, 10 l. E. Leipsig; 1,300 h.
 DAHLENBURG, vg. Hanovre, 5 l. E. Celle.
 DAHME, vl. Et. Pruss., 13 l. S. Berlin.
 DAHN, vg. Bavière, cercle du Rhin.
 DAHNA, désert partie N. de l'Arabie.
 DAHOMEY, puissant roy. Guinée, côte des
 Esclaves, à l'E. de la Volta. Sol fertile; habit.
 féroces. Comptoirs anglais, franç. et portug.
 DAHRA, p. île mer Rouge, côte d'Arabie.
 DAHREDJE, vg. Egypte, 5 l. S. Damiette.
 DAIGNY, vg. Fr., près Sedan. Forges.
 DAILLEBOUT, vg. Canada, cté. Warwick.
 DAILY, vg. Ecosse, cté. Ayr, sur le Girvan.
 DAINA, vg. Syrie, 8 l. Antakiéh.
 DAINOUR, vl. Perse, prov. Irac-Adjémy.
 DAIPILLY, vl. Hind., 8 l. N. O. Cicacole.
 DAIRAGO, bg. Lomb.-Véni., 5 l. N. O. Milan.
 DAKAR, détroit entre l'île Gorée et la côte Afr.
 DAKKAH, gr. distr. du Bengale, borné E. Tiperah;
 arrosé par Gange et Brahmapoutre;
 pays riche et fertile; 1,000,000 h. *Dakkah*;
 capit., 56 l. N. E. Calcutta. Soieries et mous-
 selines; gr. comm.—Vl. Hind., prov. Bahar.
 DAKKAPILLY, vl. Hind., district Palnad.
 DALABORG, p. vl. Suède, 12 l. N. E. Uddevalla.
 DALAROE, bg. Suède, territ. de Stockholm.
 DALAVIPETTY, vl. Hind., distr. Caïmbetour.
 DALBEATTIE, vg. Ecos., 4 l. E. Kirkudbright.
 DALBY, vg. Ecosse, 3 l. N. Irvine.
 DALE, rv. Irlande, cté. Donegal.
 DALÉCARLIE, anc. prov. Suède; forme au-
 jourd'hui la préfecture *Stora-Kopperberg*.
 DALECHUTZ, bg. Moravie, 6 l. N. Znaym.
 DALEM, vg. Et. Pruss., cercle de Paderborn.
 DALESZYCE, vl. Pologne, 5 l. O. Cracovie.
 DALESEN, bg. Pays-Bas, près Zwol.
 DALHAUSEN, vg. Et. Pruss., 3 l. N. Warbourg.
- DALHEM, vl. Pays Bas, 4 l. N. E. Liège.
 DALI, vg. Chypre, 5 l. S. Nicose. Anc. *Idalie*.
 DALIAS, bg. Esp., 7 l. S. O. Almería.
 DALIE, anc. prov. Suède, Gothie occid., com-
 prise dans la préf. de *Venersborg*.
 DALKEITH, bg. Ecosse, 2 l. Edinbourg.
 DALKEY, île Irlande, *œ.* de Dublin.
 DALKINGEN, vg. Wurtemb., cercle de Jast-
 lund.
 DALL, lac près Cachemyre, Afghanistan.
 DALLA, gr. île Birman, emb. de l'Iraouaddy.
 DALLAS, cté. Et.-Unis, sur l'Alabama.
 DALLA, bg. Esclavonie, 6 l. S. E. Eszek.
 DALMATCHERY, vl. Hind., prov. Maissour.
 DALMATIE, pr. v. de l'empire d'Autriche,
 bornée O. et S. mer Adriatique, E. Bosnie-
 N. Croatie. Longue côte, bordée d'îles; super-
 845 l. c.; sol fertile; vins, grains, fruits; bois; her-
 biers; minér. nombr.; 334,000 h. Div. en 4 cer-
 cles: Spalatro, Raguse, Cattaro, et Zara, capit.
 DALMATOW, vl. Russie, district Chadrinsk.
 DALMAZZO (san), p. vl. duché et à 6 l. S. Mo-
 DALMAU, vl. Hind., prov. Aoude. [dène.
 DALRYMPLE, port et rv. de l'île de Dié-
 men, côte N.—Cap de l'île Dominique, côte O.
 DALSHEIM, bg. Hesse, 4 l. O. Worms.
 DALSTON, vg. Anglet., 2 l. S. O. Carlisle.
 DALTON, vl. Anglet., 16 l. N. O. Lancaster.
 —Vl. New-Hampshire, 3 l. S. Lancaster.—
 Vl. Massachusetts, 4 l. N. Lenox.
 DALUPIRE, une des îles Babuyanes.
 DALWITZ, vg. Bohême, cercle Elnbogen.
 DAMA, vl. Arabie, prov. Nedged.
 DAMAC, vg. et fort côte N. île Java.
 DAMALA, vl. Morée, 11 l. E. Napoli.
 DAMAN, vl. Hindoust., 25 l. S. Surate.
 DAMANHOUR, vl. Egypt., 13 l. S. E. Alexandrie.
 DAMAOUT, vl. Hind., 25 l. N. O. Pounah.
 DAMAR, vl. Arabie, 55 l. N. Aden; université
 des Zeidites;—vl. même pays, 20 l. N. Oman.
 DAMARAN, île mer des Indes, E. de Palaouan.
 DAMARAS, peupl. Afr., N. des Namaquois.
 DAMARISCOTTA, rv. du Maine, cté. Lincoln.
 DAMAS (pachalic de), en Syrie, borné N. pach.
 Alep, E. désert de Syrie et pach. Bagdad, S.
 Arabie, O. Méditerranée, pach. d'Acre et
 Tripoli. Pays en partie mignieux, très fertile;
 1,000,000 h. Princip. villes: Jérusalem, Pal-
 myre, Gaza, Djafa et *Damas*, capit., à 250 l.
 S. E. Constantiople; 200,000 h.; vl. magni-
 fique; nombr. mosquées, églises, cafés, bazars,
 fontaines; manufac, jadis célèbres de sabres,
 couteaux; ébénisterie, étoffes soie et coton;

savon; commerce considérable par les caravanes d'Egypte, Arabie, etc. Patrie d'Aboulfeda

DAMASCUS, vl. Pennsylv., 61. N. O. Bethany.

DAMAZAN, bg. Fr., 7 l. O. Agen.

DAMBACH, vl. Fr., 81. S. O. Strasbourg; 2.800h.

DAMBLAIN, bg. Fr., 81. S. Neufchâteau.

DAMBORSITZ, bg. Moravie, cercle Brunn.

DAMEL, p. pays Afr. occid., S. du cap Vert.

DAMELAN, vl. côte orient., de l'île Bornéo.

DAME-MARIE, baie et cap côte O. île Haïti.

DAMEMARIE, vg. Fr., 2 l. S. Chât.-Regnault.

DAMER, vl. Nubie, 36 l. N. E. Ibrym.

DAMERIE, bg. Fr., 21. N. O. Epernay. Vins.

DAMGARTEN, vl. Et. Pruss., 91. O. Stralsund.

DAMGHAN, vl. Perse, 50 l. E. Téhéran.

DAMIANO (San-), vl. forte Piémont, 3 l. S. O.

Asti; 6, 110 h. — Migne île Corse. — Bg. Piémont, 9 l. O. Coni. — Bg. Et. Rom. 31. Cesena.

DAMICOTA, vl. Hind., 10 l. N. Caïmbetour.

DAMIETTE, vl. E.-Egypte, sur le bras oriental

du Nil, près son embouch.; 364. N. du Caire;

30,000 h. Port très commerç. en riz et denrées.

Fabrig. toiles fines. Consuls européens.

DAMM (ALT- et NEU-), 2 pet. vls. Et. Pruss.;

la 1^{re} 3 l. E. Stettin; la 2^e à 4 l. N. Custrin

— Vg. Bavière, district Aschaffenburg.

DAMMAOU, vl. Hind., 5 l. S. Daman.

DAMMARIE, vg. Fr., Eure et-L., 3 l. S.

Chartres; — autre, 5 l. S. Bar-le-Duc. Forges.

DAMMARTIN, p. vl. Fr., 4 l. N. O. Meaux.

DAMME, pet. vl. forte Pays-Bas, 1 l. Bruges.

— Eg. duché Oldenbourg, 5 l. S. Vechte. —

Paroisse roy. Hanovre, princip. d'Osnabruck.

— Gr. île Océanie, au S. des Moluques.

DAMMERSEE, lac près Diepholtz, Allem.

DAMMHAGEN, vg. Hanovre, duché Brême.

DAMMSCHEN-SEE, lac Prusse, près Damm. (alt-).

DAMMSFELD, vg. Bav., cercle Main-Infér.

DAMOT, prov. Abyssin., roy. Ambara, sur le Nil.

DAMPHREUX, vg. Suisse, 1 l. N. Porrentruy.

DAMPIER, baie côte O. Nlle-Hollande. — Dé-

troit entre les îles Waigou et Battanta; —

autre entre Nlle-Guinée et Nlle-Bretagne.

DAMPIERRE, plus. hgs. et vgs. Fr. — bg.

Hte-Saône, 3 l. N. Gray; — vg. Nièvre, 4 l. N. E.

Cosne; — vg. Seine-et-Oise, 1 l. Chevreuse;

— vg. Charente-Infér., 3 l. N. St.-J.-d'Angely;

— bg. Jura, 5 l. N. E. Dôle; — deux vgs.

Eure-et-L., 4 l. O. et 5 l. S. O. Dreux.

DAMRABAD, vl. du Mekran, 201. N. N. Kieh.

DAMRAH, vl. Hind., 4 l. E. Dindigol.

DAMS et DAMSAY, deux des îles Orcades.

DAMSANG, vl. Boutan, 201. S. O. Tassisudon.

DAMSBO, port côte occid. de l'île de Fionie.

DAMVILLE, bg. Fr., Eure, 5 l. S. O. Evreux.

DAMVILLERS, p. vl. Fr., 5 l. S. Montmédy.

DAN, rv. Et.-Unis, se joint au Staunton.

DANA, vl. Massachusetts, 26 l. O. Boston.

DANARAKY, vl. Perse, prov. Irac-Adjémy.

DANBURY, vl. New-Hampshire, 9 l. N. O.

Concord. — VI. Connecticut, 11 l. O. New-

Haven. — Commune en Ohio, cté. Huron.

DANBY, vl. Anglet., 31. Whitley. — VI. Etats-

Unis, en Vermont, 11 l. O. Windsor.

DANGEVOIR, vg. Fr., 31. S. Château-Villain.

DANDA, rv. entre le Congo et l'Angola, Guinée

Infér. — vl. à son embouch.

DANDRIDGE, vl. Tennessee, 11 l. E. Knoxville

DANE, rv. Anglet. cté. Chester.

DANEBOURG, fort Danois près Tranquebar.

DANEMARK, roy. d'Europe, borné O. mer

d'Allemagne ou du Nord, N. canal de Jutland

et Cattégat, E. Sund et mer Baltique; S. Alle-

magne; se compose 1^o des îles (a) Seeland, Samsøe,

Moen, Bornholm, formant le diocèse de Seeland;

(b) Fionie, Langeland, dioc. de Fionie;

(c) Laaland, Falster, dioc. de Laaland; 2^o

la presque île Jutland, divisée en Jutland pro-

premier dit, ou du Nord, renfermant les dioc.

Aalborg, Viborg, Aarhus, Ripen ou Ribe; (d)

en duché de Slesvig ou Jutland méridional,

dont dépendent les îles Sylt, Fæhr, Alsen,

Arroe, Femern. II^o des duchés Holstein et

Saxe-Lauenbourg, faisant partie de la confédération

germanique; III des îles Islande

avec Feroe, en Europe; des colonies Groen-

land, St.-Thomas, Ste.-Croix, St.-Jean en Amé-

rique; Tranquebar en Asie et quelques éta-

blissemens sur la côte de Guinée en Afrique.

On évalue toute la population des états du Dan-

emark à 1,721,250 h. repartis sur 2,665 m.

g. c. de superficie, savoir: 1^o royaume 845, 60

m. g. c. et 1,204,452 h. 2^o provinces alle-

mandes 164, 10 m. g. c. et 360 681 h. 3^o Is-

lande et col 1656, 90 m. g. c. et 156, 115 h. — Le

Danemark présente une surface unie, rom-

puë seulement par une faible élévation du ter-

rain qui traverse la péninsule en long; il n'est

coupé que de petites rivières qui débouchent

à peu près immédiatement à la mer, telles que

Trave, Eider, Guden, Stør Stekenitz, etc. Le

canal de Slesvig-Holstein unit la Baltique à

la mer du Nord. Le climat du Danemark est

doux mais humide, le sol assez fertile surtout en gras pâturages : le pays est riche en beau bétail, bons chevaux, brebis, porcs, volaille, gibier, poissons, huîtres, crabes, miel, grains, houblon, garance, tourbe. — Le Gouvernement est absolu, mais libéral; les habitants professent généralement la religion luthérienne, mais les autres communions exercent pleine liberté leur culte.

DANGÉ, *bg. Fr.*, 4 l. N. Châtellerault.

DANGÉAU, *vg. Fr.*, 3 l. N. Châteaudun.

DANGER (îles du), 3 pet. îles Océanie, à l'E. des îles des Navigateurs. — Une des îles Fidji.

DANGEREUX (ARCHIPEL), groupe d'îles de l'Océanie, à l'E. des îles de la Société.

DANGOLSHEIM, *vg. Fr.*, 6 l. O. Strasbourg.

DANGU, *vg. Fr.*, Eure, près Gisors.

DANHOLM, p. île près l'île Rugen, *Et. Pruss.*

DANIEL, source minér. près Alais, France.

DANIELE (San), p. vl. Italie, 5 l. O. Udine.

DANIESVILLE, vl. Géorgie, Am., cité. Madison

DANKHA, vl. Sibér., 145 l. N. E. Touroukhansk

DANILOV, p. vl. Russie, 15 l. N. Iaroslav.

DANIS, vl. Afr. sept., roy. Ouidah.

DANISCHWALD, *distr. du Slesvig, Danemark.*

DANKARA, roy. Guinée, E. de l'Achanti.

DANKALI, roy. à l'extrém. E. de l'Abyssinie.

DANKERODE, *vg. Et. Pruss.*, cercle Mansfeld.

DANMORA, *vg.* et mines fer, 20 l. N. Stockholm.

DANNAYAKA, vl. Hind., 11 l. N. Caïmbetour.

DANNEMARIE, *bg. Fr.*, 2 l. Altkireh.

DANNEMOINE, *bg. Fr.*, 2 l. N. Tonnerre. Vins.

DANNENBERG, vl. Hanov., 12 l. S. Lunebourg

DANNSTADT, *vg. Bav.*, district de Neresheim.

DANOISE (île), sur la côte N. O. du Spitzberg.

DANTZIG, vl. forte, capit. de la Pologne occid., ch.-l. d'une régence (comprend 8 cercles et 295,000 h.) sur la Vistule, près la Baltique; 90 l. N. E. Berlin; 46,000 h. Edifices; établis. scientif.; manufact. nombre; galons d'or et argent; étoffes; liqueurs; potasse, soude, salpêtre; chantiers. Port très fréquenté; grand commerce; exportation de produits manufacturés, de bois, blé, ambre. Consulat français. Avant 1793 cette ville était libre et anseatique. Siège mémorable en 1813.

DANUBE, gr. fleuve d'Europe, sources roy. Wurtemb., près St.-Georges, coule de l'E. à l'O., traverse la Bavière, Autriche, Hongrie; sépare la Bulgarie de la Valachie et de la Bessarabie; se jette mer Noire, par cinq em-

bouch., entre 45° 32' et 47° 34' lat. N.; reçoit 120 rivières; longueur 450 l.

DANUBE (CERCLE DU), une des 4 divisions du roy. de Wurtemb., en comprend la partie S. E.; 330,000 h. *Ulm*, capit. — Cercle duché Fode, entre Wurtemberg, Suisse, et cercle Treisam; 75,000 h. *Willingen*, ch.-l.

DANUBE-INFÉRIEUR (cercle du), Bavière, borné N. Regen, E. Bohême, S. Autriche, O. Isar; superf. 420 l. c.; 360,000 h. Sol aride, infertile en blé; bois; manufactures porcelaines, étoffes; perles; eaux minér. *Passau*, capit.

DANUBE-SUPÉRIEUR (cercle du), en Bavière, borné N. Rezat, N. E. Regen, S. E. Isar, S. O. Tyrol et lac Constance, O. Wurtemberg; superf. 600 l. c.; 500,000 h. Sol montagneux au S; mines; bois; ailleurs terrain fertile en grains, vin; bestiaux. Fabriques; commerce de transit très actif. *Augsbourg*, ch.-l.

DANVERS, vl. Et.-Unis, 5 l. N. E. Boston.

DANVILLE, plus. vls. Et.-Unis: — Vermont, 9 l. N. E. Montpelier. — New-York, 12 l. N. O. Bath. — Pennsylvanie, 4 l. Northumberland; — Virginie, 55 l. S. O. Richmond; — Kentucky, 11 l. S. O. Lexington.

DAO, p. île Océanie, près l'île Rotte.

DAON, *vg. Fr.*, 2 l. S. Châteaugonthier.

DAOUAF, vl. Anatolie, au S. de Dognizli.

DAOUD, vl. Hind., 42 l. O. Oudjein.

DAOUDNAGOR, vl. Hind., prov. Bahar.

DAOULET-ABAD, vl. Hind., 4 l. Aurengabad.

DAOUNAGOR, vl. Hind., 14 l. N. O. Kottack.

DAOURA, pays Soudan, N. E. du Cachena.

DAOURAK, vl. Pers., 20 l. E. Chuchter.

DAOURIE, contrée de l'Asie sept., sur les front. de la Chine et de la Russie As.; *Nertschinsk* est le chef-l. de la Daourie russe, traversée par les mts. Daouriens, branche de l'Altaï; très riche en minéraux. La *Daourie* chinoise est enclavée dans la Mandchourie.

DAOUSAR, vl. Turq. As., r. S. O. Racca.

DAPITAN, vl. côte N. île Mindanao.

DAPLASS, vl. côte N. E. île Luzon. [bourg.]

DAPPENBACH, p. vl. Autriche, cercle Salz-

DAR, *vg. Turq.*, As., 10 l. Bassorah Ruines.

DARAANAN, vl. Tatarie, 100 l. S. Samarkand.

DARABGHERD, vl. Pers., 38 l. S. E. Chyraz.

DARAH, Voyez *Draha*.

DARAMADJOUR, vl. côte N. O. île Java.

DARANAGOR, vl. Hind., prov. Delly.

DARAPOURAM, vl. Hind., 14 l. E. Caïmbetour; coton, tabac; — p. vl. à 6 l. de la précéd.

DARAVARAM, vl. Hind., prov. Maïssour.
 DARBAS, vl. Arménie, au N. d'Eryvan.
 DARBIOU, p. rv. Fr., Vosges, se j. Moselle.
 DARBY, 2 vgs. Et.-Un., 3 l. Philadelphie.
 DARDA, bg. et fort Hongrie, 3 l. N. Eszek.
 DARDANELLES, deux forts Turq., bâ-
 tis par Mahomet II sur les deux rives du dé-
 troit de Gallipoli; l'un en Romélie, nommé
Sestos; l'autre en Anatolie, nommé *Abydos*.
 A 41. au S. sont deux autres chât. forts, élevés
 par Mahomet IV, et nommés les *Nouvelles-
 Dardanelles*.—*Petites-Dardanelles*, nom de
 deux forts, l'un en Livadie, l'autre en Morée;
 tous deux sur le détroit qui joint les golfes
 de Patras et de Lépante. [bourg.]
 DARDESHEIM, vl. Pruss., 8 l. S. O. Magde-
 DARECK, vl. du Seistan, 40 l. S. Zarang. [tam.]
 DAREMPOURY, vl. Hind., 35 l. E. Seringapa-
 DAREN, vl. du Mekran, Perse, 10 l. S. O. Kedje.
 — Rv. Anglet., cté. Caernarvon.
 DARENDOK, vl. Hind., prov. Beydjapour.
 DARFOUR, roy. Nigéitie, à l'O. du Kordofan,
 E. du Bergou; étendue environ 120 l. du S.
 au N., 80 d'E. à O. Pays très riche en riz,
 dourra, millet; dattes. tamarins; marbre,
 sel fossile, nitre; granit. Pluies de juin à sep-
 tembre; Habit. mahométans. Grand comm.
 par caravanes avec l'Egypte. *Cobbé*, capitale.
 DARGEL, rv. Irlande, cté. Wicklow.
 DARGHIASIN, vl. Perse, 26 l. N. Hamadan.
 DARGUN, bg. Mecklenbourg, 2 l. Gnoien.
 DARIED, vl. Hind., 4 l. N. Combemat.
 DARIEL, fort russe, Caucasic, pays des Ossètes.
 DARIEN (ISTHME de), nom donné à la langue
 de terre, en forme de croissant, qui unit les
 deux Amérique; long. environ 105 l. sur 18.
 Sol traversé par de hautes mîgnes; peu habité;
 comprend les prov. Panama et *Darien*.
 DARIEN (LE), anc. prov. Colombie, comprise
 dans la prov. Panama;— golfe sur la côte N.
 de cette prov.; 26 l. du N. au S., 9 d'E. à O.
 — Vl. Et.-Un., Géorgie, 22 l. S. Savannah.
 DARK, cté. en Ohio. *Greenville*, ch.-l.
 DARKEHMEN, vl. Et. Prus., 6 l. S. Gumbinnen.
 DARKHIN, vl. Perse, prov. Kermau.
 DARKOUGA, vl. d'Af. Soudan, roy. Béghermé.
 DAR-KOULLA, roy. Soudan, arrosé par une
 gr. rv. du même nom, au S. du Ouangara.
 DARLSTON, vl. Anglet., près Stone.
 DARLEY, vl. Anglet., 7 l. N. Derby.
 DARLINGTON, vl. Anglet., 6 l. S. Durham.
 Blanchisser. et manuf. — Distr. Caroline-S.,

sur le Lynch. — Vl. Indiana, cté. Warwick.
 DARMSHEIM, vg. Wurt., distr. de Bœblingen.
 DARMSTADT, jolie p. vl. Allem., capit. du Gr.
 Duché Hesse, 6 l. S. Francfort-sur-Main;
 17,000h. Musée, biblioth.; toiles; carrosserie.
 DARNAY, p. vl. Fr., Vosges, 8 l. S. O. Epinal.
 DARNETAL, p. vl. Fr., 1 l. Rouen; 5, 100 h.
 DARNLEY, île Océanie, détroit de Torres.
 DAROCA, vl. Esp., 18 l. S. O. Saragosse.
 DAROCZ, bg. Hongrie, comitat Szathmar.
 DAROUR, vl. Hind., 29 l. N. O. Beyder.
 DABRAWAY, vl. Hind., 26 l. S. O. Tattah.
 DART, rv. Anglet., cté. Devon.
 DARTFORD, vl. Anglet., 6 l. E. Londres.
 DARTMOOR, canton Anglet., cté. Devon.
 DARTMOUTH, vl. Anglet., 7 l. S. O. Londres;
 4,000 h. Port spacieux; commerce considér.
 — Vl. Massachusetts, 22 l. S. Boston.
 DAROU, vl. Perse, 35 l. N. E. Kerman.
 DARUVAR, bg. Esclavonie, 10 l. N. E. Posega.
 DARVEL, baie côte N. E. île Bornéo.
 DARWAR, vl. forte Hind., prov. Beydjapour.
 — Vl. Hind., prov. Aurengabad.
 DARWEN, vl. Angl., cté. Lancast. près Blackl.
 DASBURG, bg. Et. Pruss., régence Trèves.
 DASBURG, vg. Et. Pruss., cercle Warbourg.
 DASCHITZ, bg. Bohème, 3 l. N. Chirudim.
 DASSEL, vl. Hanovre, 5 l. N. Gottingue.
 DASSEN, p. île près le Cap de B.-Espérance.
 DASSOW, bg. et lac Allem., 6 l. O. Wismar.
 DATE, vl. côte E. île Gilolo, Moluques.
 DATLIBOU, vl. Afr., Bambarra, 36 l. E. Sego.
 DATPAKH, vl. Arabie, 5 l. N. E. Médine.
 DATSCHITZ, vl. Moravie, 8 l. S. Iglau.
 DAUBA, bg. Bohème, 5 l. O. Iung-Bunzlau.
 DAUBRAWITZ, bg. Moravie, cercle Brunn.
 DAUBRAWNICK, bg. Moravie, cercle Iglau.
 DAUCHINGEN, vg. Wurtemb., district de
 Rotweil.—Vg. Bade, district Villingen.
 DAULE, rv. Colombie, se jette Guayaquil.
 DAUMAZAN, bg. Fr., 5 l. N. St.-Girons.
 DAUMERAY, vg. Fr., Maine-et-L., 2 l. Durtal.
 DAUN, vg. Etats Pruss., 9 l. N. Trèves.
 DAUPHIN, cté. Pennsylvanie; 32,000 h. *Har-
 risburg*, ch.-l.—Rv. Amér. sept., se jette lac
 Winnipic.—Fort côte S. E. île Madagascar.
 DAUPHIN (FORT-), port côte N. S. Domingue.
 DAUPHINÉ, anc. prov. Fr., qui forme aujour-
 d'hui les départ. Isère, Drôme et H.-Alpes.
 DAUSENAU, vg. pr. Nassau, sur Lahn. [te/dr.]
 DAVANAGIRY, vl. Hind., 14 l. N. O. Tehit-
 DAVENTRY, vl. Angl., 4 l. O. Northampton.

- DAVID, une des îles Bermudes. — Cap côte N. île Grenade, Antilles.
- DAVID (St.-), vl. Angl., 81 N. O. Pembroke. — Vg. Ecosse, sur la baie Inverkeithing.
- DAVIDOVA, vl. Sibérie, 20 l. S. Kirensk.
- DAVIDSON, etc. en Tennessee; *Nashville*, ch. l. — Vl. en Arkansas, district Lawrence.
- DAVIES, etc. en Indiana; *Washington*, ch. l. — Cté. en Kentucky; *Owensborough*, ch. l.
- DAVIS, une des îles Philippines. — Île archipel de Morghy. — Baie côte du Labrador. — Port côte O. de la Jamaïque. — (DÉTROIT de), bras de l'océan Atlant., entre l'Amér. sept. et la côte S. O. du Groenland.
- DAVISON, cap côte O. Amériq.; lat. N. 55°.
- DAVOS, vg. et distr. Suisse, cant. des Grisons.
- DAVYGOROD, vl. Russie, 20 l. E. Minsk.
- DAVYDOWSK, fort Finlande, gouv. Viborg.
- DAWFUSKEE, île côte Caroline-Sud.
- DAWIDOW, vl. Gallicie, cercle Lemberg.
- DAWLE, bg. Bohême, 5 l. S. E. Beraun.
- DAWLEY, vl. Anglet., 1 l. Wellington.
- DAWLISH, bg. Angl., 1 l. N. Teignmouth.
- DAX, vl. Fr., sous-préf. Landes, 11 l. S. O. Mont-de-Marsan, 207 l. S. O. Paris; 4,300 h. Cabinet d'hist. natur. Commerce grains, vins, eaux-de-vie. Sources minér. abond., et très fréquentées.
- DAYA, vl. île Sumatra, 10 l. S. Achem.
- DAYAKS, peuple de l'intérieur de l'île Bornéo.
- DAYMAR, vl. Arabie, 80 l. S. Mascate.
- DAYMOLLAH, vl. Perse, district Komis.
- DAYTON, vl. Ohio, 24 l. O. Columbus.
- DAZAGON, vl. Hind., côte de Konken.
- DAZIO, bg. Suisse, canton du Tessin.
- DEADMAN, cap Anglet., cté. Cornouailles.
- DEAL, vl. marit. Anglet., 25 l. E. Londres; 4,500 h. — Vl. New-Jersey, 31 l. S. Shrewsbury.
- DEAN, vg. et forêt Anglet., cté. Gloucester.
- DEARBORN, etc. en Indiana; *Lawrenceburg*, ch. l. — Cté. en Illinois; *Rising sun*, ch. l. — Rv. qui coule des mts. Rocailleux au Missouri.
- DEBA, vl. et rv. Esp., 16 l. N. E. Bilbao. (tau.)
- DEBALPOUR, vl. et distr. Hind., 56 l. E. Mouldebarke, vl. Nubie, 30 l. E. Sennaar.
- DEBEN, rv. Anglet., cté. Suffolk.
- DEBENHAM, vl. Angl., 29 l. N. E. Londres.
- DEBERNDORF, vg. Bav., 12 l. S. O. Nuremberg.
- DEBIKOUH, vl. Perse, 2 l. Lar.
- DEBIN, vl. Arabie, 15 l. E. Khamir.
- DEBOYNES, île, archipel de la Louisiade.
- DEBOWE, vl. Afr. Ouidah, 5 l. O. Sabi.
- DEBRECSIN, gr. vl. Hongrie, ch. l. du comit. Bihar, 44 l. E. Bude; 28,000 h. Bibliothèque et établis. scientif. Fabriq. tabac, salpêtre, savon. Gr. comm. grains, laine, bestiaux.
- DEBRO, bg. Hongrie, comit. Hevesch. Tabac.
- DEBSCHUTZ, vg. Et. Pruss., cercle Gortlitz.
- DECATUR, vl. N.-York, 4 l. S. E. Coopertown.
- DECCAN-*Chahbazpour*, île près l'emb. Gange.
- DÉCEPTION, baie côte N. O. Amér. sept.
- DECHKIN, vl. Russie, 11 l. N. Orel; 2,000 h.
- DECISION, cap près la côte N. O. Amér. sept.
- DECIZE, p. vl. Fr., Nièvre, 7 l. S. E. Nevers; 2,500 h. Comm. consid. bois, charbon-terre.
- DECKENDORF, vl. Bav., 11 l. N. Passau. Toiles.
- DECKENPFROND, vg. Wurt., district Calw.
- DECKINGEN, bg. Wurt., distr. Geislingen.
- DECKLAH, vl. Hind., prov. Kanara.
- DECKNAHL, vl. Hind., 15 l. N. Kottack.
- DECKTAN, vl. Hind., prov. Malwah.
- DECTURAPOUR, une des îles Lacquedives.
- DEDDINGTON, vl. Angl., 5 l. N. Oxford.
- DEDELEBEN, vg. Et. Pruss., cte. Aschersleben.
- DEDELEN, vl. Caramanie, 8 l. N. O. Konié.
- DEDHAM, vl. Angl., 21 l. N. E. Londres. Flanelles. — Vl. Et.-Unis, 4 l. S. O. Boston.
- DEDILOV, bg. Russie, gouvèrn. Toula.
- DEDINOVO, vg. Russie, près Moscou.
- DEE, rv. Irlande, cté. Louth. — Deux rvs. Ecosse, ctés. Aberdeen et Kirkudbright. — Rv. Anglet., cté. Chester, se jette mer d'Irlande.
- DEENA, vl. roy. Ludamar, 10 l. N. E. Benownd.
- DEENSEN, vg. Brunswick, cercle Eschershausen. Patrie de Campe.
- DEEPDEN, vl. Anglet., près Dorking.
- DEEPIG, vl. Anglet., 2 l. E. Stamford.
- DEER, vl. Ecosse, 9 l. N. Aberdeen. — Vl. Pennsylv., cté. Alleghany. — Île côte O. Célèbes. — Vl. Et.-Un., Maine, 3 l. S. E. Castine.
- DEERFIELD, vl. New-Hampshire, 6 l. S. E. Concord. — Vl. Massachusetts, 33 l. O. Boston. — Vl. New-York, près Utica. — Vl. New-Jersey, cté. Cumberland. — Vl. Ohio, 4 l. N. O. Chillicothe. — Rv. en Vermont.
- DEERHURST, vg. Angl., 1 l. S. Tewkesbury.
- DEERING, vl. New-Hampshire, 6 l. Concord.
- DEERLYK, bg. Pays-B., prov. Flandre occ.
- DEER-PARK, vl. New-York, 10 l. O. Newburg.
- DEES, bg. Transylvanie, 9 l. N. E. Clausenburg; — *Akna*, autre bg. près le précédent.
- DEGAGNAC, bg. Fr., Lot, 2 l. S. Gourdon.
- DEGERANDO, île côte Nlle.-Hollande.
- DEGERLOCH, bg. Wurtemb., 1 l. S. O. Stuttg.
- DEGGINGEN, vg. Bav., cercle de la Rézat.

- DEGLIGI, vg. île Ceylan, 5 l. E. Candy.
- DEGNIZLI, gr. vl. Anatoûe, 43 l. E. Smyrne; 30,000 h. Ruines de *Laodicee*.
- DEGO, bg. Piémont, 5 l. S. Acqui.
- DEGOMBAH, roy. Afr., au S. du Bambarra.
- DEHABAD, vl. Perse, 3 l. N. Natens.
- DEHACH, rv. Afghanistan, pays de Balkh.
- DEHAK, vl. Perse, 10 l. S. O. Natens.
- DEHAUT, vg. Fr., Sarthe, 5 l. S. O. Mamers.
- DEH-BOUTZOUA, vl. Perse, 33 l. N. O. Ispahan; — *COUTCHEK*, autre, 15 l. N. O. Ispahan.
- DÉHEBAR, vl. Perse, 25 l. S. O. Kerman.
- DÉHIBEND, vl. Perse, 12 l. S. O. Aberkoul; — autre, en Farsistan, 24 l. N. E. Istakhar.
- DEHID, vl. Perse, 8 l. N. Estakhar.
- DEHI-DANEH, vl. Khoracan, 24 l. N. E. Hérat, — *DOMBA*, vl. Farsistan, 40 l. S. Chyraz.
- DEHIGHERDOU, vl. Perse, 40 l. N. Chyraz.
- DEHINDAH, vl. Hind., prov. Béhar.
- DEHKAIR, vl. Perse, 3 l. S. Darabgherd.
- DEHLY, prov. Hindoust., bornée N. Lahore, N. E. mtgnes Kemaon, S. E. Aoudé, S. Agrah, S. O. Adjemyr, O. Moultan; étendue 130 l. sur 70; pays très fertile, arrosé par Gange et Djemnah; autrefois très peuplé, mais dévasté par les guerres. *Dehly*, ch.-l., anc. capit. de l'empire Mogol, 295 l. N. O. Calcutta, résidence d'un prince soumis aux Anglais. Ruines magnifiques. Observatoire. Cette ville a renfermé 2,000,000 d'hab. Comm. indigo; schalls.
- DEHNE, vl. Khoracan, 40 l. E. Mechehed.
- DEHR, vl. Nubie, 47 l. S. O. Assouan.
- DEHRI, vl. Perse, 15 l. N. Sulthaniéh.
- DEICHHUTE, vg. Brunswick, cercle Seesen.
- DEIDESHEIM, bg. Bav., 6 l. N. O. Spire.
- DEIFFAN, vl. Arabie, 10 l. N. Sana.
- DEIL-SEMAAN, vl. Turq. As., N. O. de Alep.
- DEINACH, vg. Wurt., 1 l. Calw. Eaux min.
- DEINE, rv. Prusse, se j. Pregel, près Tapan.
- DEININGEN, vg. Bav., cercle de la Rézat.
- DEINSE, p. vl. Pays-Bas, 3 l. S. O. Gand.
- DEIR, vg. Turq. As., pach. Bagdad. — Vl. Syrie, 50 l. E. Alep. — Vl. Egypte, 2 l. N. O. Esneh. — *Adwîeh*, vg. Egypte, 2 l. S. du Caire; — *el-Aboulfe*, vg. Egypte, prov. Fayoum; — *el-Aboul*, vg. Turq. As., pach. Bagdad; — *Emclac*, vg. Egypte, près Gîrgéh; — *Et-tiin*, autre vg., près le Caire.
- DEIR-EL-QAMAR, vl. Syrie, résid. du chef des Druses, 6 l. N. E. Seideh.
- DEIROUT, vl. Egypte, 6 l. S. Rosette.
- DEISENDORF, bg. Bav., cercle Isar.
- DEISLINGEN, vg. Wurt., près Rotweil.
- DEISSEL, vg. Hesse, district Trendelburg.
- DEITHE, bg. Hongrie, comitat Neitra.
- DEITSABAD, vl. Perse, 30 l. N. Ispahan.
- DEIZISAU, vg. Wurt., distr. Esalingen.
- DEKALB, vl. New-York, cité. St.-Lawrence.
- DEKHAN, nom affecté autrefois à la péninsule de l'Inde, du cap Comorin à la Kaveri; restreint depuis à la contrée de l'Hind. comprenant les prov. Khandeich, Aureng-abad, Beydjapour, Beyer, Golconde, Orîcab, Berar, et les Serkars. Aujourd'hui le *Dekhan* est le nom spécial d'un état de l'Hind. gouverné par le Nizam, vassal des Anglais; borné N. Berar et Ponnab, E. Serkars, S. E. rv. Krichnah, S. Karnatic, O. Beydjapour, et Aureng-abad. Comprend les prov. Beyer, Hayderabad, Naader et les parties orient. des prov. Beydjapour et Aureng-abad. Etendue env. 130 l. sur 160. — *Aureng-abad*, capit.
- DEKIAN, vl. Perse, 10 l. S. Kazroun.
- DEKIN, vl. et roy. Nubie, 55 l. N. E. Sennaar.
- DEKKI, vl. Nubie, 20 l. S. Assouan.
- DEKOUK, vl. Turq. As., 12 l. S. O. Chebrezour.
- DELAGOA, gr. baie côte E. Afrique mérid., entre 26 et 27° lat. S.; reçoit une rv. m. nom.
- DELATYN, vl. Gallicie, 9 l. S. Stanislawow.
- DELAWARE, l. le plus petit des Etats-Unis d'Amér., borné N. Pennsylvanie, E. baie Delaware, S. et O. Maryland; étendue 32 l. sur 4 à 12. Sol généralement plat et marécageux; blé; bois. Divisé en 3 ctés: Kent, Sussex, et Newcastle; renf. 73,000 h. Manufactures coton, laine; poudre. *Dover*, capit. — Baie spacieuse formée par l'Atlantique, sur la côte E. de cet état; long. 24 l. sur 10, reçoit la *Delaware*, qui a source mts. Catskill; long. 110 l.
- DELAWARE, plus. ctés. et vs. Et.-Un.: — cté. en New-York; 21,000 h.; *Delhi*, ch.-l.; — cté. Pennsylvanie, part. S. E.; 15,000 h.; *Chester*, ch.-l.; — vl. en Ohio, ch.-l. d'un cté., 26 l. N. Chillicothe; — deux vs. Pennsylvanie, ctés. Mercer et Wayne; — vl. Virginie, 7 l. N. O. Williamsburg. [l'Arkansas.
- DELAWARES, tribu indienne, habit. sur
- DELBATAH, vl. Hind., prov. Kouken.
- DELBROCK, bg. Et. Pruss., 5 l. O. Paderborn.
- DELDEN, vl. Pays-Bas, 9 l. E. Zutphén.
- DELEBIO, bg. Lomb.-Vén., 6 l. S. O. Sondrio.
- DELEH, vg. Nubie, 4 l. S. E. Giésim.
- DELEHAMEYT, vg. Syrie, 4 l. N. Balbec.

DELEMONT, vl. Suisse, 12 l. N. Berne.
 DELF, p. rv. Hollande, se jette Meuse.
 DELFT, vl. Hollande mérid., 31. N. O. Rotterdam; 14,000 h. Edifices. Arsenal. Distilleries; fabriq. faïence; draps; tapis. Patrie Grotius. — Ile côte N. O. ile Ceylan. Pâtures. **DELFTSHAVEN**, p. vl. Holl., 11. Rotterdam.
DELFTZYL, vl. Pays-B., 51. N. E. Groningue.
 DELGAMMON, ile baie Houakil, Abyssinie.
 DELHAM, vl. Anglet., 2 l. N. Colchester.
 DELHI, Voyez DELHY. — Vl. New-York, ch.-l. du cté. Delaware, 26 l. S. O. Albany.
 DELIEKE, vl. Perse, 38 l. O. Chyrax.
 DELIS, rv. Malacca, se jette mer Chine.
 DELISLE, p. rv. H.-Canada, se j. St.-Laurent.
 DELISSE, ile archipel de Mergh Asiei.
 DELITZSCH, vl. Et. Pruss., 7 l. N. E. Merseburg.
 DELIVRANCE, deux îles côte Nle.-Géorgie.
 DELKENHEIM, vg. Nassau, district Wallau.
 DELKIRAS, vl. Turq. As., 15 l. O. Tokat.
 DELLAMCOTA, fort Boutan, 20 l. Tassindon.
 DELLE, bg. Fr., H.-Rhin, 5 l. S. E. Befort.
 DELLI-ABBAS, vl. Turq. As., 15 l. N. Bagdad.
 DELLIGSEN, bg. Brunswick, cercle Greene.
 DELLY, vl. côte sept. de Sumatra.
 DELM, distr. Hanovre, duché Brème.
 DELMAR, vl. Pennsylvanie, cté. Tioga.
 DELME, p. rv. duché d'Oldenbourg. — Bg. Fr., Meurthe, 3 l. N. Château-Salins.
 DELMHORST, bg. Oldenbourg, 3 l. Brème.
 DELMINO, p. vl. Turq. Eur., pach. Bosnie.
 DELMONA, p. rv. Italie, se j. Oglio pr. Bozzolo.
 DELOS, p. ile Archipel, entre Syra et Myconi, célèbre autref. par les temples d'Apollon et de Diane; aujourd'hui inhabitée; ruines; — p. ile sur la côte de la précédente.
 DELOU, vl. portugaise, côte N. ile Timor.
 DELPHES. Voyez *Castr.*
 DELTA, gr. ile B.-Egypte, formée par les 2 bras du Nil, vers l'emb.; long. 35 l. sur 10 à 30. Très fert. Reuf. prov. Gardiéh et Menouf.
 DELVINAKI, vl. Albanie, 12 l. E. Janina.
 DELVINO, vl. Albanie, 17 l. E. Janina; 12,000 h. — Port ile Scio, Archipel.
 DEMA, rv. Russie, gouv. Orenbourg.
 DEMAIR, vl. Egypte, 2 l. Mansourah.
 DEMALCOTA, vl. Hind., prov. Hayderabad.
 DEMA VEND, vl. Perse, 10 l. N. Téhéran.
 DEMBÉA, prov. Abyssinie, roy. Amhara; pays très fert. et bien cultivé; renferme les villes Foggara, Emfras, et Gondar, capit. — Gr. lac

de cette prov., 15 l. S. O. Gondar; environ 160 l. de circonf.; traversé par le Nil.
 DEMBI, prov. du roy. Angola, Guinée.
 DEMBICA, vl. Gallicie, 8 l. E. Tarnow.
 DEMBO, pays Guinée infér., à l'O. du Coango.
 DEMBOWCE, vl. Gallicie, cercle Jaslo.
 DEMBOWIEC, vl. Pologne, woiwodie Lublin.
 DEMENY, vg. Hongrie, comitat Liptau.
 DEMEG, port Arabie, au N. E. de Médine.
 DEMEGRAT, vl. H.-Egypte, 8 l. N. Esneh.
 DEMER, rv. Pays-Bas, prov. Limbourg.
 DEMERARY, prov. de la Guyane Anglaise, bornée N. Océan, E. Berbice, S. Guyane franç., O. Essequibo; arrosée par la *Demerary*, qui se j. Océan près Stabroek. Produit café, sucre, cacao, riz. *Stabroek*, chef-lieu.
 DEMETRIO (San), bg. Naples, 8 l. O. Bassano.
 DEMETRIUS (St.-), p. ile près Corfou.
 DMEU, vg. Fr., Gers, 2 l. O. Vic.
 DEMIANKA, rv. Sibérie, se j. dans l'Artich, près *Demiansk*; — vl. à 41 l. N. Tobolsk.
 DEMIQUAIN, rv. Et.-Unis, se j. à l'Illinois.
 DEMIR-CAPI, 2 vls. Romélie, 4 l. O. Gradianska, et 26 l. N. Andrinople. — Vl. Anatolie, 8 l. S. E. Balikeser.
 DEMIR-TACH, fort Romélie, pr. Andrinople.
 DEMM, vl. Arabie, 8 l. S. Khamir.
 DEMMIN, vl. Et. Pruss., 24 l. N. Stettin.
 DEMONA (VAL DI), anc. divis. de la Sicile; en comprenait la partie N. E. *Messine*, capit.
 DEMONTE, vl. Piémont, 4 l. S. O. Goni.
 DENAICOTA, vl. Hind., district Caïmbetour.
 DENAIN, vg. Fr., Nord, 5 l. S. E. Douay. Vic-toire célèbre de Villars en 1712.
 DENAT, bg. Fr., Tarn, 2 l. S. Alby.
 DENAVAGA, vl. ile Ceylan, 20 l. S. Candi.
 DENBIGH, cté. Anglet., principa. Galles, borné N. m. d'Irlande, et cté. Flint, E. Chester et Salop. S. Mériçon, O. Caernarvon; étendue 17 l. sur sur 7. Sol varié, mtgneux; vallées très fertiles; blé, bestiaux; mines plomb, houille; 80,000 h. *Denbigh*, ch.-l., 70 l. N. O. Londres, 1,500 h. Fabriq. gants, souliers. Jdermonde.
 DENDER, rv. Pays-B., se j. Escaut, près Denderah.
 DENDERAH, vl. Egypte, 3 l. O. Qenéh, sur les ruines de *Tentyra*. Temple célèbre par ses 2 zodiaques; l'un a été transporté à Paris.
 DENDERMONDE, vl. forte Pays-B., Flandre orient., ch.-l. d'un district (renf. 200,000 h.), 6 l. O. Gand; 5,300 h. Comm. blé, chevaux.
 DENDOUKA, vl. Hind., district Aratem.
 DENEUVRE, vg. Fr., 5 l. S. E. Lunéville.

- DENQUIN, vg. Fr., B.-Pyrénées, 1 l. Lescar.
- DENGY, vl. Anglet., cté. Essex.
- DENIA, vl. forte et marit. Esp., 21 l. S. Valence; 2,000 h.; — île près cette ville.
- DENIS (St.-), vl. Fr., Seine, 2 l. N. Paris; 4,700 h. Célèbre par son antique abbaye, et par l'Eglise, où sont les tombeaux des rois de France. Manufact. toiles peintes; pépinières. Commerce actif; épicerie; vins; laines; brasseries. Foires 24 fevr., 11 juin, 9 octobre; — île formée par la Seine près cette ville.
- DENIS (St.-), vl. capit. de l'île Bourbon, sur la côte N. — Vg. Pays-Bas, près Mons. — Vg. Canada, 81 N. E. Montréal.
- DENIS (St.-), plus. bgs. et vgs. de Fr. — bg. Manche, 4 l. S. Coutances; — d'Anjou, bg. Mayenne, 4 l. E. Château-Gontier; — de Gâtines, bg., 3 l. O. Mayenne; — de l'Hôtel, vg., Loiret, 1 l. N. Jargeau; — en Val, vg., 1 l. E. Orléans; — sur Sarton, vg., 2 l. O. Alençon.
- DENKENDORF, vg. Wurt., 4 l. S. E. Stuttgart.
- DENKINA, vl. Hind., 20 l. E. Seringapatam.
- DENKINGEN, vg. Wurt., distr. Spaichingen.
- DENKOW, vl. Pologne, 9 l. N. Sandomir.
- DENMARK, vl. Et.-Unis, Maine, 10 l. S. O. Paris. — Commune en New-York, 54 l. Albany.
- DENN, vl. Arabie, 29 l. S. Sana.
- DENNEWITZ, vg. Et. Pruss., près Interbogk.
- DENNIS, vl. Et.-Unis, 27 l. S. E. Boston.
- DENNY, vl. Ecosse, 2 l. O. Falkirk.
- DENNYVILLE, vl. Et.-Un., 8 l. N. E. Machias.
- DENT, vl. Anglet., 1 l. Ledbergh.
- DENTA, bg. Hongrie, 9 l. S. Temesvar.
- DENTI, rv. côte orient. île Sumatra.
- DENTILA, p. pays Afr., à l'O. du Konkodou.
- DENTON, vl. Anglet., 5 l. Manchester. — Vl. Maryland, 7 l. N. E. Easton.
- DEODHOR, vl. Hind., prov. Goudjérate; — autre, 73 l. N. Mourched-abad.
- DEOGHYR. Voyez DAOULET-ABAD.
- DEOGOR, vl. Hind., 24 l. N. O. Nagpour. — Fort Hind., prov. Bahar.
- DEOLS, bg. Fr., Indre, près Châteauroux.
- DEONELYHOLY, vl. Hind., 8 l. N. Bangalore.
- DEONYS, vl. Hind., prov. Beydjapour.
- DEOPOUR, vl. Hind., prov. Bahar.
- DEOPRAG, vl. Hind., 8 l. S. Serinagor.
- DEOULINA, vg. Russie, 15 l. Moscou.
- DEPOSIT, vl. New-York, 5 l. S. E. Oquago.
- DEPPEN, vg. Prusse, 5 l. S. O. Guttstadt.
- DEPTFORD, vl. Angl., 21 l. Londres; 20,000 h. Chantiers. — Vl. New-Jersey, cté. Gloucester.
- DEPUCH, île côte N. O. Nlle.-Hollande.
- DERAISMAEL-KHAN, vl. Afghan., 43 l. N. Moul-derbe, bg. Piémont, 5 l. O. Aoste. [tan.
- DERBENT, vl. forte Russie As., prov. Daghestan, 66 l. E. Tiflis; 4,000 h.; ch.-l. d'un dist. très prod. en vins, safran, soie, laine; port com. — Vl. Khorazan, 45 l. N. E. Hérat. — Arman, vl. Russie Eur., 4 l. N. Kizliar.
- DERBETS. Voyez KALMOUKS.
- DERBINSKOI, vl. Sibérie, prov. Iakoutsk.
- DERBY, bg. Anglet., borné N. York. E. Nottingham, S. Stafford et Leicester; O. Chester; superf. 139 l. c.; 213,500 h. La part. occid. est mtgneuse aride; plomb, marbre; vitriol; houille; la part. orient. est très fert. *Derby*, ch.-l., 45 l. N. O. Londres; 15,000 h. Moulin à soie curieux; manufact. coton, porcelaine; joaillerie. — Vl. Anglet., 2 l. Liverpool. — Vl. Vermont, 18 l. N. Montpelier. Vl. Connecticut, 4 l. O. Newhaven. Gr. com.
- DEREBOUROUM, cap Anatolie, mer Marmara.
- DERECSKE, bg. Hongrie, comitat Bihar; — autre, comitat Oedenbourg.
- DEREES, p. vl. Farsistan, 3 l. N. Kazroun.
- DEREGNYO, bg. Hongrie, comitat Zemplen.
- DEREHAM, vl. Anglet., 4 l. N. O. Norwich.
- DEREHNAPT, vl. Perse, au S. de Chuchter.
- DEREIA, vl. Syrie, 2 l. S. Damas.
- DERENBOURG, vl. Et. Pruss., 2 l. Halberstadt.
- DERETNIA, p. vl. Russie, gouv. Podolie.
- DERGASP, vl. Afghanistan, 54 l. E. Zarang.
- DERHALIAH, vl. Syrie, 7 l. S. Damas.
- DERIABI, île côte Arabie, golfe Persique.
- DERIAHBAD, vl. Hind., prov. Aoude.
- DERIAH-KHAN, vl. Afghan., 24 l. N. Moultan.
- DERIAPOUR, vl. Hindoust., prov. Bahar.
- DERIDJAN, vl. Perse, 30 l. E. Cazbin.
- DERIG, île Irlande, côte occid. cté. Leitrim.
- DERINDE, vl. Turq. As., 12 l. S. Nicopoli.
- DERKIAN, p. vl. Anatol., 14 l. E. Amastrah.
- DERKOUS, vl. Romél., 8 l. N. Constantinople.
- DERMBACH, vl. Weimar, distr. Eisenach.]
- DERNAU, bg. Et. Pruss., cercle Bonn.
- DERNE, vl. Afr., chef-l. du pays de Barcah, sur la côte N.; port sur la Méditerranée.
- DERNICH, vl. Dalmatie, 18 l. S. E. Zara.
- DERNIE, vl. Tatarie, 10 l. N. Vachgherd.
- DEROTE, vl. Egypte, 18 l. N. du Caire.
- DERPES, vl. Perse, 24 l. N. E. Lar.
- DERPT. Voyez DORPAT.
- DERRA, vl. Arabie, 19 l. S. E. Loheiah.

- DERREYÉH, vl. Arabie, capit. du pays des Wahabis ; prov. Nodjed, 170 l. E. Médine.
- DERRIK, vl. Russ. As., prov. Ghylan.
- DERROUNAB, vl. Perse, 10 l. Terchlyeh.
- DERRY, 4 communes Pennsylv., ctés. Dauphin, Missin, Westmoreland, Northumberland.
- DERSENA, vl. Perse, 29 l. E. Kerman.
- DERSO, hg. Lomb.-Vénit., sur le lac Guarda.
- DERTAL, vl. Afghanistan, 12 l. O. Dergasp.
- DERTENSCH, vl. Perse, 35 l. O. Kirmanchah.
- DERTINGEN, hg. Wurt., distr. Maulbronn.
- DERUYTER, vl. New-York, 12 l. S. O. Utica.
- DERVAL, hg. Fr., 11 l. N. Nantes.
- DERVIO, p. vl. Lomb.-Vénit., 8 l. N. Côme.
- DERWENT, plus. rvs. Anglet. — cté. Derby, joint la Trent ; — cté. York, j. la Ouse près Howden ; — cté. Durham, j. la Tyn près Newcastle ; — cté. Cumberland, traverse le lac *Derwent* près Keswick, se j. m. d'Irlande.
- DERYACHYRYN, lac Perse, à l'E. d'Eryvan.
- DESAGUADERO, gr. rv. Patag., descend des Andes, pays Cuyo, se j. Atlantique par 39° 45' lat. S. ; long. 360 l. — Rv. Prov.-Unies, source lac *Desaguadero*, au S. du Titicaca ; se j. lac Paria. — Lac Patagonie, pays des Puelches.
- DESAIGNE, hg. Fr., Ardèche, 6 l. O. Tournon.
- DESCHAKNA, vg. Hongrie, comitat Haves.
- DESCHNA, vl. Bohême, 2 l. O. Aicha.
- DESCONOCIDA, île au N. des îles Marianne.
- DESE, rv. Pays-B., se j. Meuse pr. Bois-le-Duc.
- DESECHO, p. île Antilles, 6 l. Porto-Rico.
- DESEN, p. vl. Romélie, 1 l. S. Agia.
- DESENBURG, vg. Et. Pruss., cercle Warbourg.
- DESENDANS, vg. Fr., 3 l. O. Montehiard.
- DESENZANO, hg. Lomb.-Vénit., 5 l. E. Brescia.
- DESERTINES, vg. Fr., 6 l. N. O. Mayenne.
- DESIO, hg. Lomb.-Vénit., 2 l. N. Milan.
- DESIRADE, p. île Antilles, 6 l. E. la Guedeloupe ; coton, sucre, café. Appart. aux Franç.
- DESIRÉ, cap. côte N. O. de la Terre de Feu. — Port. côte E. Amér. mérid. ; lat. 16° 38'.
- DÉSIRÉ (St.-), vg. Fr., 5 l. N. O. Montluçon.
- DESNA, gr. rv. Russie, se jette Dniepr près Kiev ; — autre, gouvern. de Moscou.
- DESOLATION (île de la), sur la côte O. du Groenland. — Cap. côte S. O. de la Terre de Feu.
- DESOPOTO-DAGH, branche des mts. Balkan, traverse la Thrace mérid. d'O. à E.
- DESPLANES, rv. Illinois, source lac Michigan.
- DESSAN, rv. Hind., district Bendelkand.
- DESSAU, vl. Allem., capit. du duché Anhalt-Dessau, 13 l. N. Leipsig ; 9,500 h. Edifices ; colléges. Fabriq. drap, tabac, bas, etc.
- DESSCHELL, hg. Pays-Bas, Brabant mérid.
- DESSERTTE, hg. Russie, gouv. Saratof.
- DESTAKTOURDE, vl. Sibérie, 20 l. Iakoutsk.
- DESTRUCTION, île côte N. O. Amér. sept.
- DESVRES, hg. Fr., Pas-de-Cal., 4 l. Boulogne.
- DESZKNA, hg. Hongrie, district Jenó.
- DESZNA, hg. Hongrie, comitat Arad.
- DETERN, hg. Hanovre, 9 l. S. E. Emden.
- DETMOLD, vl. Allem., capit. de la princip. Lippe-Detmold, 15 l. N. Cassel ; 2,400 h.
- DÉTROIT (Ville-de-), vl. Etats-Unis, capit. du Michigan, 140 l. N. O. Washington ; sur la rv. *Détroit*, qui j. les lacs St.-Clair et Erié.
- DETTA, hg. Hongrie, 7 l. S. Temesvar.
- DETTTELBACH, vl. Bav., 4 l. E. Wurtzbourg.
- DETTTENHEIM, hg. Bav., distr. Pappenheim.
- DETTTINGEN, 3 bgs. Wurt., dist. Urach, Kirchheim, Heidenheim. — Vg. Bav., 2 l. Hanau.
- DETTTWANG, vg. Bavière, distr. Rothenburg.
- DETTWILER, vg. Fr., 2 l. E. Saverne.
- DEULE, rv. Fr., forme un canal de Douay à Lille ; se j. Lys à *Deulemonde*, hg. à 3 l. Lille.
- DEUREN, vl. Et. Pruss., 5 l. E. Aix-la-Chapelle.
- DEURNE, vg. Pays-Bas, 2 l. S. E. Helmond.
- DEURSEN, vg. Pays-Bas, près Ravenstein.
- DEUTICHEM, vl. Pays-B., 5 l. E. Arnheim.
- DEUTSCHENDORF, vl. Hong., 4 l. Leutschau.
- DEUTSCHENOFEN, vg. Tyrol, 3 l. Bolzano.
- DEUTSCHENTHAL, vg. Styrie, cercle Gylli.
- DEUTSCHHAMMER, vg. Prus. & E. Treibnitz.
- DEUTSCHHAUS, hg. Moravie, près Olmutz.
- DEUTSCHHAYDE, vg. Bohême, cle. Budweis.
- DEUTZ, vl. Et. Pruss., près Cologne. Commerç.
- DEUX-PONTS, ZWEIFBRÜCKEN, district Bav., cercle du Rhin, formé en partie de l'anc. principauté même nom ; supeef. 160 l. c. ; 135,000 h. Mine d'agate, unique en Europe ; argent, cuivre, fer, mercure. *Deux-Ponts*, ch.-l., 11 l. O. Landau ; 5,000 h. Fabriq. toiles.
- DEVA, rv. Esp., se j. à l'Ove près Oviédo. — Hg. Hongrie, 4 l. O. Muhlenbach ; 4,000 h. Mine cuivre. — Princip. du Japon, île Nippon.
- DEVAL, vl. île Ceylan, 5 l. Batticola.
- DEVALGONG, vl. Hind., 35 l. S. Elitchpour.
- DEVALKIREGAENG, vg. du Caucase, sur le Terek. Eaux minérales.
- DEVANAPATNAM, vl. Hind., 5 l. Pondichéry.
- DEVAPRAYAGA, vl. Hind., prov. Sirinagor.
- DEVECSER, hg. Hongr., comitat Wesprim.
- DEVELTO, vl. Romélie, 20 l. N. E. Andrinople.

- DEVEN, *bg.* Hongrie, 2 l. Presbourg.
- DEVENISH, *île* Irlande, 1 l. Enniskillen.
- DEVENTER, *vl.* forte Pays-Bas, ch.-l. d'un district, prov. Over-Yssel, 7 l. S. Zwoll; 10,000 h. Académie; gr. comm. bierre, bétail.
- DEVERON, *rv.* Ecosse, se jette mer à Banff.
- DEVEZE (la), *vg.* Fr., Gers, 6 l. O. Mirande.
- DEVICOTA, *vl.* Hind., 22 l. N. E. Tanjaour.
- DEVIDAN, *vl.* Hind., 7 l. S. Diadigol.
- DEVIL, port Terre-de-Feu, baie de Noël.
- DEVILLE, *bg.* Fr., près Rouen. Toiles; alun.
- DEVILMORY, *vl.* Hind., prov. Gandouanah.
- DEVIN, *vl.* Kourdistan, 4 l. N. Van.
- DEVIZES, *bg.* Anglet., 8 l. N. O. Salisbury.
- DEVON, *cté.* Anglet., borné N. canal de Bristol, E. Somerset, S. Manche, O. Cornouailles; superficie 322 l. c.; popul. 440,000 h. Sol varié, en général fertile; grains et légumes excell.; mines plomb, argent; ardoise, pierre. Fabriques laine, draps, dentelles; gr. comm. *Exeter*, capit. — *Rv.* Ecosse, se jette détroit Forth. — *Cté.* en B.-Canada, rive S. du St.-Laurent. — *Rv.* Ecosse, *cté.* Perth.
- DEVRIGHT, *vl.* Turq. As., 32 l. E. Sivas.
- DEVYRICONA, *vl.* Hind., 14 l. E. Hayderwan.
- DEWAN, *vl.* Hind., prov. Goudjerate. [abad.
- DEWANCOUL, *vl.* Hind., 8 l. N. O. Solimpour.
- DEWANGEN, *vg.* Wurtemb., près Gmund.
- DEWANGONDJE, *vl.* Hind., prov. Bengale.
- DEWANSERAI, *vl.* Hind., 5 l. Mourchedabad.
- DEWARCOTE, *vl.* Hind., 35 l. N. O. Sirinagor.
- DEWARCOUNDAH, *distr.* Hind., prov. Hayderabad. [pelier.
- DEWEYSBURG, *vl.* Vermont, 8 l. N. E. Montpelier.
- DEWIGOR, *vl.* Hind., côte de Konken.
- DEWNE, *vl.* Bulgarie, 8 l. N. O. Varna.
- DEWSBURGH, *vl.* Anglet., 2 l. O. Wakefield.
- DEXEN, *vg.* Prusse, cercle Kreutzburg.
- DEYA, *vg.* côte S. O. Majorque, près Palma.
- DEYNSE, *vl.* Pays-B., 3 l. S. O. Gand; 3,000 h.
- DEYRACH, *vl.* Hind., prov. Sirinagor.
- DEZANA, *vg.* Piémont, au S. O. de Verceil.
- DEZFOUL, *vl.* Perse, 10 l. O. Chuchter.
- DHABI, *vl.* Arabie, prov. Nedjed.
- DHAR, *vl.* Hind., prov. Malwah.
- DHARMSALEH, *vl.* Tibet, 2 l. S. Sarengpour.
- DHATEREK, *vl.* Arabie, 18 l. N. Khatbar.
- DHAWALAGHIRY, sommet le plus élevé de l'Himalaya, Hindoust.; hauteur 4,024 toises.
- DHELLY, *vl.* portugaise, côte N. île Timor.
- DHENDJY, *vl.* Hind., prov. Goudjerate. [gor.
- DHERMADJERA, *vl.* Tibet, 70 l. N. Sirina-
- DHOLKA, *vl.* Hind., prov. Goudjerate.
- DHOLPOUR, *gr.* vl. Hind., prov. Agrah.
- DHONY, *rv.* Tibet, joint le Brahmapoutre.
- DHOUR, *vl.* Tibet, dans le Neypal.
- DHROLE, *vl.* Hind., prov. Goudjerate.
- DHYRSA, *vl.* Hind., prov. Goudjerate.
- DIABBE, *vl.* capit. du roy. Amina, Guinée.
- DIABLERETS, *htes.* mtgnes Suisse, près Bex.
- DIADIN, *vl.* Arménie, 42 l. E. Erzeroum.
- DIAFERI, *vl.* Khorasân, au N. de Hérat.
- DIAKOVAR, *vl.* Esclavonie, 5 l. S. O. Eszec.
- DIALA, *rv.* Irac-Arabi, se j. Tigre près Bagdad.
- DIAMANT, port côte S. de la Martinique.
- DIAMOND, port Hind., 12 l. S. Calcutta; — île gfe. de Bengale. — Cap côte N. Samatra.
- DIAMPOUR, *vl.* Hind., prov. Cotehin.
- DIANA, lac et *vg.* Corse, 9 l. S. O. Corte. — *Pet.* île mer des Indes; lat. S. 15° 45'.
- DIANO, *bg.* Et. Sardes, 1 l. N. E. Onelle. — *Vl.* roy. Naples, 5 l. N. Policastro; 4,200 h.
- DIAPORI, *p.* île côte S. de la Romélie.
- DIARBÉKIR, pachalic Turq. As., en Arménie, borné N. pach. Sivas et Erzeroum, E. Kurdistan, S. Orfa et Bagdad, O. Marach; arrosé par Tigre et Euphrate; coupé de montagnes; vallées; or, argent, cuivre; forêts; cotons, soie, laine, tabac. *Diarbékir*, capit., 230 l. E. Constantinople; 50,000 h. Mosquées et bazars magnifiques; manufactures de Timboudou.
- DIBBE, lac Soudan, au S. O. de Timboudou, N. E. de Ségo; traversé par le Niger.
- DIBDONDA, *vl.* Hind., prov. Aureng-Abad.
- DIBEH, l'une des embouch. du lac Menzalié.
- DIE-RAWEL, *vl.* Hind., 42 l. S. Moultan.
- DICALAYA, *vl.* côte orient. île Luçon.
- DICHNEH, *vg.* Egypte, 6 l. N. E. Menouf.
- DICKINSON, *vl.* New-York, 4 l. O. Malone. — *Vl.* Pennsylvanie, *cté.* Cumberland.
- DICKS, *rv.* Et.-Unis, se j. dans le Kentucky.
- DICKSON, *cté.* en Tennessee; *Charlotte*, ch.-l.
- DICKWASSET, *rv.* Amér., New-Brunswick.
- DICKWELL, *vl.* côte mérid. île Ceylan.
- DIDAM, *vg.* Pays-Bas, près Doesbourg.
- DIDESFELD, *vg.* Bavière, cercle du Rhin.
- DIDIER (St.), plus *bg.* et *vg.* Fr.: — *bg.* Hte.-Loire, 5 l. N. E. Issengesus; — *vg.* Rhône, 1 l. Beaujeu; — *vg.* Loire, 2 l. N. O. l'Hôpital; — *vg.* 3 l. N. E. Brioude; — *vg.* 4 l. S. O. du Pay; — *sur Arroux*, *bg.* 5 l. S. O. Autun.
- DIDSBURY, *vl.* Anglet., 2 l. Manchester.
- DIDYME, *vl.* Egypte, 16 l. E. Esneh.

- DIE**, vl. Fr., sous-préf. Drôme, 10 l. S. E. Valence; 4,000 h. Tribunal. Vins blancs; eaux m.
- DIÉ** (St.-), p. vl. Fr., 3 l. N. E. Blois. Vins.
- DIEBURG**, vl. Hesse, 3 l. E. Darmstadt.
- DIEBZIG**, vg. Allem., duché Anhalt-Kothen.
- DIEDELMISSEN**, vg. Brunswick, distr. Wickdieditz, bg. Moravie, cercle Brunn. [ensen.
- DIEDORF**, bg. Et. Pruss., régence d'Erfurt.
- DIEFFENBACH**, vg. Wurt., distr. Maulbronn.
- DIEGO** (San), vg. et port côte de la Nlle.-Californie. — Deux vls. Nouv.-Mexique, 8 l. N. O. et 33 l. S. E. Santa-Fé.—Garcia, île mer des Indes, N. E. de Madagascar; — Ramirez, île côte de la Terre-de-Feu.
- DIEKIRCH**, vl. Pays-B., 7 l. N. Luxembourg.
- DIEKSAND**, île sur la côte du Holstein.
- DIELETTE**, p. port Fr., 5 l. S. O. Cherbourg.
- DIELHEIM**, vg. Bade, district Wiesloch.
- DIEMEL**, rv. Hesse, se j. Weser à Carlshafen.
- DIEMEN**, bg. Hollande, 1 l. Amsterdam. — Deux des îles Feroë, au S. de Sandoe.
- DIEMEN** (*Terre de Van*), île au S. de la Nlle.-Hollande, dont elle est séparée par le détroit de Bass; 75 l. de l'E. à l'O., 60 du S. au N. Sol très fertile; épaisses forêts; nombreux golfes et ports. Indigènes noirs, sauvages. Les Anglais ont établi des colonies dans cette île, divisée en 2 étés.: Buckingham et Cornouailles. — Territ. côte N. Nlle.-Hollande, entre les terres de Witt et d'Arnhem. — Détroit entre Tile Kiouision et les îles Jakono et Tanega.
- DIEMERINGEN**, vg. Fr., 6 l. N. O. Saverne.
- DIENHEIM**, vg. Bavière, près Oppenheim.
- DIENNE**, vg. Fr., Cantal, 2 l. Murat.
- DIENVILLE**, bg. Fr., Aube, 8 l. N. E. Troyes.
- DIEP-BAY**, vl. côte sept. île St.-Christophe.
- DIEPENAU**, vg. Hanovre, 3 l. S. Hoyà.
- DIEPENBECK**, bg. Pays-B., prov. Limbourg.
- DIEPENHEIM**, bg. Pays-B., 8 l. E. Deventer.
- DIEPHOLZ**, vl. roy. et à 22 l. O. de Hanovre; ch.-l. d'un cté. renfermant 16,000 h.
- DIEPPE**, belle vl. Fr., sous-préf. Seine-Inf., 12 l. N. Rouen, 44 l. N. O. Paris, 20,000 h. Dentelles; ouvrages en ivoire et corne; raffineries sucre; corderies. Bon port à l'embouch. de l'Arques. Paquebots pour l'Anglet. Comm. considér. d'export. et importat. Pêche hareng, maquereau, morue. Foires 30 nov. et 18 août. Patrie de Duquesne, la Martelinrière.
- DIER** (St.-), vl. Fr., 8 l. S. E. Clermont-Ferrand.
- DIERDORF**, vl. Et. Pruss., 3 l. N. Coblenz.
- DIERSBURG**, vg. Bade, district Offenbourg.
- DIERSDORF**, vg. Et. Pruss., cercle Nimptsch.
- DIERSHEIM**, vg. Bade, 2 l. N. Kehl.
- DIERSTEIN**, vl. Autriche, 15 l. O. Vienne.
- DIÉSBACH**, vg. Suisse, près Konolfingen.
- DIESEBECK**, vg. du ché Oldenbourg, dist. Vechte.
- DIESDORF**, vg. Et. Pruss., 6 l. O. Salzwedel.
- DIESSEN**, bg. Bavière, 4 l. S. E. Landsberg. — Vg. Pays-Bas, 7 l. E. Breda. [ensfeld.
- DIESSENHOFEN**, vl. Suisse, 5 l. N. O. Frau.
- DIEST**, vl. Pays-B., 11 l. E. Bruxelles; 6,000 h.
- DIETENDORF** (ALT-), vg. Saxe-Gotha, distr. Wachsenburg; — (NEU-), autre près le précéd.
- DIETENHEIM**, bg. Wurtemb., 3 l. S. E. Ulm.
- DIETENHOFEN**, bg. Bav., cercle de la Rezat.
- DIETFURT**, vl. Bavière, 8 l. O. Ratisbonne; — bg. même roy., cercle de la Rezat.
- DIETIGHEIM**, vg. Bade, près Bischofsheim.
- DIETIKON**, vg. Suisse, 3 l. N. O. Zurich.
- DIETKIRCH**, bg. Bav., distr. Zumarshausen.
- DIETLINGEN**, bg. Bade, 2 l. O. Pforzheim.
- DIETMANSRIED**, bg. Bav., 2 l. Kempten.
- DIETRICHSTEIN**, vg. Carinthie, cle. Villach.
- DIETZ**, vl. duché Nassau, 6 l. E. Wisbaden.
- DIEU** (île), ou ILE d'YEU, p. île Fr., 5 l. O. St.-Gilles, Vendée; 2,300 h. *St.-Aubin*, ch.-l.
- DIEU-LE-FIT**, p. vl. Fr., Drôme, 6 l. E. Montelimart; 2,800 h. Gr. fabr. poteries. Eaux m.
- DIEULOUARD**, bg. Fr., Meurthe, 4 l. N. Nancy.
- DIEUZE**, p. vl. Fr., Meurthe, 3 l. E. Château-Salins; 3,800 h. Salines consid.; nitre.
- DIEY** (St.-), vl. Fr., sous-préf. Meurthe, 9 l. N. E. Epinal; 6,000 h. Tribunal. Fabriq. et grand comm. de toiles; bois. Eaux minér.
- DIEZENBACH**, vg. Hesse, distr. Schafheim.
- DIGAN**, vl. Birman, 60 l. N. O. Pégou.
- DIGBY**, vg. Nlle.-Ecosse, 5 l. S. O. Annapolis.
- DIGES**, bg. Fr., Yonne, 2 l. N. O. Tonnerre.
- DIGGES**, détroit part. N. de la baie Béring.
- DIGH**, fort Hind., prov. Agral.
- DIGHTON**, vl. marit. Et.-Unis, 13 l. S. Boston.
- DIGNAC**, vl. Fr., 3 l. S. O. Angoulême.
- DIGNAGOR**, vl. Hind., district Berdouan.
- DIGNANO**, vl. Illyrie, 15 l. S. Trieste.
- DIGNE**, jolie vl. Fr., ch.-l. et préfet. Basses-Alpes, 192 l. S. E. Paris. Cour d'assises; trib. 1^{re} inst.; évêché; 3,500 h. Société d'agricult.; pépinière. Commerce fruits. Eaux minérales.
- DIGOIN**, bg. Fr., 5 l. O. Charolles. Faïence.
- DIJOLINGAN**, vl. côte E. île Negros, Philippin.
- DIJON**, gr. vl. Fr., anc. capit. de la Bourgogne, ch.-l. et préfet. du départ. Côte-d'Or, 76 l. S. E. Paris, 40 l. N. Lyon; 22,000 h.

Evêché; cour royale; tribunaux. Académie des sciences, école de droit, de médecine, de beaux-arts, etc.; collège royal; musée; bibliothèque. jardin botaniqu. et pépinières. Beaux édifices; monumens d'antiquité. Fabrique étoffes laine, faïencerie, clouterie; vinaigre et moutarde; bougies; confitures. Comm. considér. en vins renommés; grains, huile, etc. Foires 10 mars, 10 et 24 juin, 10 novembre. Patrie de Bossuet, Daubenton, Rameau, Longepierre, Piron, Crébillon, Saumaise, etc.

DIKHLIGEH, vl. Anatolie, 101. E. Jeuzgatt.

DIKROUND, rv. Assam, se j. au Brahma-poutre.

DILARAM, vl. Afghanistan, 68 l. E. Zarang.

DILES, vl. Turq. As., 12 l. O. Tokat.

DILIAN, une des îles Calamianes.

DILIDJE, vl. île Ceylan.

DILLENBOURG, vl. Nassau, sur la Dille, qui se joint au Lahn, 5 l. N. Wetzlar; 3,200 h.

DILLI, vl. et distr. roy. Achem, côte E. Sumatra.

DILLING, vg. et forg. Et. Pruss. de Sarrelouis;

DILLINGEN, vl. Bavière, 8 l. N. O. Augsbourg. 3,130 h. Etabliss. d'instruct. Fabriq.; comm.

DILON, riv. Hindoust., prov. Agrah.

DILLSBERG, bg. Bade, 2 l. E. Heidelberg.

DILLWORTH, vg. Anglet., près Blackburn.

DIMAL, vl. Hind., 7 l. S. Combemait.

DIMCHURCH, vg. Anglet., 2 l. N. Romney.

DIMGANG, vl. Tibet, prov. Ngari.

DIMITRI (St.-), p. île golfe d'Engia, Grèce. — Fort Russie, entre Azof et Tcherkask.

DIMITZANA, vl. Morée, 12 l. N. Tripolizza.

DIMLOU, vl. Arabie, 8 l. E. Taes.

DIMNE, vl. Arabie, 5 l. S. Djeby.

DIMOTIKA, vl. Romélie, 8 l. S. Andrinople.

DINACOUL, vl. Turq. As., 15 l. E. Bagdad.

DINADGEPOUR, vl. très commerc. Hind. 78 l. N. Calcutta; ch.-l. d'un district très fertile en riz, indigo, tabac, et renferm. 600,000 h.

DINAN, vl. Fr., sous-préf. Côtes-du-N., 12 l. E. St.-Brieuc; 7,000 h. Tribunal; comm. considér. étoffes, bestiaux, chevaux. Eaux min. Foire le 2^e jeudi de carême. Patrie de Ducloux.

DINANT, vl. Pays-B., 6 l. S. Namur; 3,700 h. Verrières, tanneries, fabriques de cartes.

DINAPOUR, vl. Hind., 8 l. O. Patnah.

DINARIQUES (monts), s'étendent des Alpes Juliennes aux monts Balkan, entre la Serbie et la Romélie. longueur 120 l.

DINASMOUTHY, vl. Angl., 68 l. O. Londres.

DINCOTE, vl. Hind., 11 l. S. Attock.

DINDANG, vl. Afr., roy. Fouladou.

DINDIGOL, vl. Hind., 36 l. O. Tanjaour; ch.-l. d'un distr. mtgneux et boisé, à l'E. du Cotchin.

DINDIKOU, p. vl. roy. Konkodou, Afrique.

DINDING, 2 îles détroit de Malacca. [furt.

DINGELSTEDT, bg. Et. Pruss., 13 l. N. O. Erdingle, vl. et port Irlande, 7 l. O. Cralée.

DINGLINGEN, vg. Bade, 1 l. Lahr.

DINGMANSBURG, vl. en Ohio, cté. Miami.

DINGOLFING, vl. Bavière, 17 l. O. Passau.

DINGOLSHAUSEN, vg. Bav. dist. Gerolzhofen.

DINGOLWARA, vl. Hind., prov. Goudjerate.

DINGWALL, bg. Ecosse, 6 l. O. Cromarty.

DINISH, île côte occid. Irlande.

DINKELBUHL, vl. Bavière, 7 l. S. Anspach.

DINKLAGE, bg. Oldenbourg, cercle Vechte.

DINOZÉ, vg. Fr., pr. Epinal. Papeteries.

DINSLACKEN, vl. Et. Pruss., 2 l. S. E. Wesel.

DINTELOORD, bg. Hollande, 7 l. O. Breda.

DINTER, vg. Pays-Bas, prov. Brabant sept.

DINWIDDIE, cté. Virginie; Petersburg, ch.-l.

DINWIG, île côte O. Nlle.-Hollande.

DINXPERLO, vg. Pays-Bas, prov. Gueldre.

DJOLY, vl. Hind., 16 l. N. O. Pounah.

DIOMIDA, île océan Pacifique sept.; lat. 78° 40'; — autre, lat. 63° 15'.

DIOS-GYOR, bg. Hongrie, 7 l. S. Erlau; 4,000 h.

DIOSZEG, bg. Hongrie, 12 l. S. Szathmar.

DIPGANG, vl. Hind., 10 l. N. O. Dinadgepour.

DIPOULOL, une des îles Soolou.

DIPPOLDISWALDE, vl. Saxe, 4 l. S. Dresde.

DIRECTION (ILES DE LA), détroit Magellan.

DIREK LOUBEL, vl. Turq. As., 14 l. O. Amasirham, vl. Anglet., 3 l. N. Bath. [trah.

DIRK-HARTIG, île côte O. Nlle.-Hollande.

DIRKSLAND, vg. Hollande, 2 l. Helvoetsluys.

DIRMSTEIN, bg. Bavière, 3 l. S. Worms.

DIRSCHAU, vl. Prusse, 7 l. S. Dantzic.

DISAPPOINTEMENT, baie côte E. île Mindanao. — Baie côte de la Terre-de-Feu. — Cap à l'embouch. de la Columbia, Amér. sept. — Île du groupe de Duff. — Îles océan Pacif., lat. S. 14° 5', longit. O. 142° 30'.

DISCHINGEN, bg. Wurt., 4 l. S. E. Neresheim.

DISCORDE, cap côte E. du Groenland.

DISENTIS, bg. Suisse, 13 l. S. O. Goire.

DISKO, île et baie côte O. du Groenland.

DISLEY, vl. Anglet., 2 l. S. O. Stockport.

DISMA, p. île près Nangasaki, Japon.

DISMAL-SWAMP, marais considér. Et.-Unis, entre la Caroline et la Virginie; long. 10 l. sur 4.

DISNA, vl. Russie, 42 l. N. Minsk.

DISON, p. vl. Pays-B., 1 l. Verviers; 2,000 h.

- DISS, bg. Anglet., 3 l. S. Norwich.
 DISSAY, vg. Fr., Sarte, 8 l. S. O. St.-Calais.
 DISSEN, vg. Hanovre, 7 l. S. E. Osnabruck.
 DISTELHAUSEN, vg. Bade, près Gerlachsheim.
 DISTRÉ, vg. Fr., Maine-et-L., 1 l. S. Saumur.
 DITHMARSEN, district Holstein, borné S. Elbe, O. mer du Nord, E. Holstein propre. *Meldfort et Lunden*, villes princip.
 DITTEAH, vl. Hind., district Bendelkand.
 DITTELSDORF, vg. Saxe, pr. Hirschfeld.
 DITTELSHEIM, vg. Bade, 1 l. Bretten.
 DITTERSBAH, vg. Et. Pruss., cercle Sagan; — autre rég. Reichenbach, cercle Bolkenhayn.
 DITTFURT, bg. Et. Pruss., rég. Magdebourg.
 DITTMANING, vl. Bav., 20 l. E. Munich. [nitz.
 DITTMANNSDORF, vg. Prusse, cle. Schweid-
 DITZINGEN, bg. Wurt., district Leonberg.
 DIU, ile et vl. Hind., à l'extrém. S. de la prov. Goudjerate, 58 l. S. Cambaye; port autrefois très commerc; — cap à l'O. de cette ile.
 DIVANIÉH, vl. Turq. As., 27 l. S. Bagdad.
 DIVARAN, une des îles Calamianes.
 DIVE, p. rv. Fr., se jette Thoué, près Saumur.
 DIVES, bg. marit. Fr., Calvados, 5 l. N. E. Caen; à l'embouch. de la *Dives*, long. de 16 l.
 DIVETTE, p. rv. Fr., se j. mer près Cherbourg.
 DIVIDING, rv. Et.-Un., se j. baie Chesapeake.
 DIVILICAN, vl. île Luçon, côte orientale.
 DIVINY, bg. Hongrie, comitat Neograd.
 DIVISION, vl. New-York, 8 l. E. Auburn.
 DIWACK, bg. Moravie, cercle Brunn.
 DIWISCHAU, bg. Bohême, cercle Kaurzim.
 DIXAN, gr. vl. Abyssinie, royaume Tigré.
 DIXCOVE, p. fort angl., Guinée, côte d'Or.
 DIXFIELD, vl. Et.-Un., Maine 6 l. N. E. Paris.
 DIXMONT, bg. Fr., Yonne, 2 l. N. Joigny. — Vl. Etats-Unis, 7 l. O. Bangor.
 DIXMUYDEN, vl. Pays-Bas, 8 l. S. Bruges; 2,600 h. Brasseries; gr. comm. beurre, fromage.
 DIXON, détroit côte E. de l'île Reine-Charlotte.
 DIZIER (St.-), vl. Fr., Hte.-Marne, 3 l. N. Vassy, 57 l. E. Paris; 5,700 h. Fabriques et comm. considér. en ouvrages de fer et bois.
 DIZOUK, distr. Béloutchistan, prov. Mekran.
 DJAB, p. vl. roy. Ouli, Afrique occidentale.
 DJABA, vl. roy. Bambarra, 52 l. S. O. Segou.
 DJABAT, vl. Chirvan, 16 l. S. Chamakhi.
 DJABI, p. pays Guinée, à l'E. de l'Ahanta.
 DJABOU, p. pays Afr., côte des Esclaves.
 DJACHENKIR, vl. Anatolie, 28 l. S. O. Jeusgatt.
 DJACOTTA, vl. et port Hind., prov. Cochin.
 DJACTALL, vl. Hind., 50 l. N. Hayderabad.
 DJADJERCOTE, port Tibet, prov. Neypal.
 DJADJEROUN, vl. Perse, 33 l. S. E. Astrabad.
 DJADJGOR, vl. Hind., prov. Adjemyr.
 DJADJOW, vl. Hindoust., au N. d'Agrah.
 DJAFA (anc. *Joppe*), vl. et port Syrie, 12 l. O. Jérusalem. — Pays Arabie, S. E. de l'Yémen.
 DJAFIERABAD, vl. Hind., 56 l. S. O. Elit-chpour; — autre, 13 l. N. E. Diu.
 DJAFIERGONDJE, vl. Hind., au N. de Calcutta; — autre, au N. d'Hayderabad.
 DJAFNAPATNAM, vl. et port côte N. île Ceylan, ch.-l. d'un territ. très fert. et très peuplé.
 DJAFNOU, roy. Sénégalie, O. du Ludamar.
 DJAGDEO, vl. Hindoust., district Bednore.
 DJAGRA, vl. Afr., près l'emb. de la Gambie.
 DJAGRAAM, vl. Hind., au N. de Dehly.
 DJAGRENAT, pagodes célèbres de l'Inde, province Oriçah, 18 l. S. Kottack.
 DJAHGYR (le). V. *Madrâs*. [Bostar.
 DJAHGHYRDARPOUR, vl. Hind., 15 l. S. O.
 DJAITPOUR, vl. Hind., prov. Goudjerate.
 DJAIVER, vl. Hind., Dehly, sur la Djemnah; — autre prov. Aurenghabad, dist. Ahmednagor.
 DJAKIN, vl. et rv. du territ. d'Ardra, Guinée.
 DJAL, vl. Béloutchistan, 10 l. N. E. Mekran.
 DJALAH, vl. Hindoust., prov. Adjemyr.
 DJALDAH, vl. Bengale, district Pachete.
 DJALENDHER, vl. Hind., 38 l. S. E. Lahore.
 DJALLACOTTA, vl. roy. Tenda, Afr. sept.
 DJALNAH, vl. et distr. Hind., 10 l. E. Aurengh-
 DJALOR, vl. Hind., 50 l. S. O. Adjemyr. [bad.
 DJALOUAN, vl. Hind., au S. E. d'Agrah.
 DJAMAMA, vl. Arabie, 185 l. E. Médine.
 DJAMBI, vl. et roy. côte N. E. île Sumatra, 60 l. N. E. Pencoulen. Comptoir holland.
 DJAMBOULAT, horde des Tatares Nogais, vers la mer d'Azof, entre le Don et Khouban.
 DJANAGOR, vl. Hind., 35 l. N. E. Boudje.
 DJANIK, vl. Turq. As., 6 l. O. Samsoun.
 DJANSY, gr. vl. Hind., 30 l. N. O. Tchaterpour.
 DJARON, vl. Perse, 26 l. S. Chyraz.
 DJARRA, vl. roy. Ludamar, 10 l. O. Benoum.
 DJASK, vl. du Mekran, sur le golfe d'Ormuz; — cap près cette ville.
 DJATS, nation de l'Hindoust., habitant le Rad-
 jeptanah, à l'O. de la Djemnah. [poli.
 DJEBAÏL (anc. *Byblos*), vl. Syrie, 10 l. S. O. Tri-
 DJEBEL, prov. Arabie, pays des Wahabis,
 au S. du Djof, N. d'El Qacym. — P. île de la
 mer Rouge. — *Auras*, mignes roy. Alger, au
 S. de la prov. Constantine. — *El Check*, chaîne

- orient. du Liban, sépare les pachalics Damas et Acre. — *El Mokatteb*, mtgues entre le Sinaï et Suez; ruines et inscriptions curieuses. — *Mousah*, mtgues Arabie, entre les golfes d'Acabali et de Suez. — *Nor*, mtgne, près la Mekke.
- DJEBNA, vl. Syrie, 4 l. S. Djafia.
- DJEBOUL, vl. Syrie, 8 l. Alep.
- DJEBY, vl. Arabie, 23 l. E. Hodeida.
- DJECELMYR, vl. Hind., 70 l. N. O. Adjemyr, ch.-l. d'un territ. renferm. 200,000 h.
- DJEDAN, vl. et port Arabie, 25 l. S. la Mekke.
- DJEDDAH, vl. marit. Arabie, 14 l. O. la Mekke, dont elle est le port. Gr. commerce.
- DJEHANAGOR, vl. Hind., 1 l. O. Nodeah.
- DJEHANPOUR, p. territ. Hind., distr. Gangam.
- DJEHAZPOUR, vl. Hind., distr. Kottack.
- DJEHOL, vl. Mongolie, 50 l. N. Peking.
- DJEJOUR, vl. Hind., 8 l. S. E. Pounah.
- DJELAIR, tribu turque du Khorçan.
- DJELALABAD, vl. Afghan., 26 l. S. E. Caboul.
- DJELASORE, vl. Bengale, 35 l. S. O. Calcutta.
- DJELASYR, vl. Hind., prov. Agrah.
- DJELEM (anc. *Hydaspes*), rv. Hind., source S. E. Cachemyr, se joint au Tchenab. [abad.
- DJELINGUY, vl. Hind., 9 l. S. E. Mourched.
- DJELLEDI, vl. Arabie, 10 l. E. Khamir.
- DJEMALABAD, vl. Hind., 11 l. E. Mangalore.
- DJEMBOUSYR, vl. Hind., prov. Goudjerate.
- DJEMLAH, vl. Tibet, prov. Neypal.
- DJEMMOU, vl. et distr. Hind., 33 l. N. Lahore.
- DJEMNAH, gr. rv. Hind., source mts. Himmalaya, coule prov. Siringor, Delhy, Agrah, se joint au Gange à Allahabad; long. 265 l.
- DJENDJAPOUR, vl. Hind., prov. Bahar.
- DJENNAHL, district Hind., prov. Lahore.
- DJENNAD, vl. Arabie, 5 l. E. Taes.
- DJENNET, vl. Afr., 55 l. S. O. Mourzouk. — Vl. et port roy. Alger, prov. Titeri.
- DJESDENN, vl. Hind., distr. Kattiavar.
- DJESSAN, vl. Perse, 24 l. S. O. Kirmanchah.
- DJESSORE, vl. et distr. Hind., 25 l. N. E. Calcut.
- DJETRAH, vl. Hind., prov. Goudjerate. [ta.
- DJETVAR, distr. Hind., prov. Goudjerate.
- DJEYPOUR, état Hind., fertile en blé, coton, tabac; cuivre; 700,000 h. *Djeypour*, capit., 20 l. E. Adjemyr. Observ. oire curieux.
- DJEYTPOUR, vl. forte Hind., prov. Allahabad.
- DJEZDEKHAN, vl. Perse, 35 l. O. Tauris.
- DJEZIREH, vl. Kourdistan, ch.-l. d'un territoire, 12 l. O. Amadieh.
- DJEZR, désert au S. E. du Sahara.
- DJHALAVAN, prov. Beloutchistan, partie E.
- DJHALAVAR, distr. Hind., prov. Goudjerate, entre les golfes Cambaye et Kotch.
- DJHANSOU, vl. forte Tibet, S. O. de Lhassa.
- DJIDDOUN, territ. Hind., à l'O. de Cachemyr.
- DJIDEIDA, vl. marit. Arabie, 25 l. S. E. Yambo.
- DJIDID, vl. roy. Darfour, 9 l. S. E. Cobbe. — Vl. roy. Sennaar, 14 l. S. Gerri.
- DJIGAT, vl. Hind., à l'extrém. E. du Goudjerate; — cap près cette vl.; lat. N. 22° 12'.
- DJILLEFREY, vl. commerc. Afr., roy. Barrah.
- DJILLOUTIAH, vl. Hind., 8 l. S. O. Lakkau.
- DJIMMEL, vl. roy. Tunis, 10 l. S. E. Kairouan. — Vl. roy. Alger, 13 l. S. O. Constantine.
- DJINBALA, vl. Afr., 30 l. S. O. Timbouciou.
- DJINDJERAH, ile Hind., côte du Kouken.
- DJINDJY, vl. et distr. Hind., 25 l. S. Arcot.
- DJIOULAB, vl. Turq. As., 8 l. E. Orfa.
- DJISVANCHIR, tribus nomades du Chirvan.
- DJITI, vl. Hind., 50 l. N. Siringor.
- DJIZNA, p. rv. Russie, se jette dans la Dvin.
- DJOAG, vl. Ségambie, roy. Kadjaaga.
- DJOB-AL-ALA, vl. Arabie, 15 l. S. O. Sana.
- DJOBLA, vl. Arabie, 20 l. N. E. Moka.
- DJOF (al), prov. du Nedjed, Arabie, au N. du Djebel, S. du Dahna.
- DJOG, vg. Afrique, roy. Galam.
- DJOHOR, vl. Asie, à 60 l. S. de Malacca, anc. capit. d'un roy. sur la côte S. du Malacca.
- DJOKAGOR, vl. Hind., prov. Khandeich.
- DJOKKATO, vl. Ségambie, roy. Barra.
- DJOKO, vl. roy. Kaarta, 12 l. N. O. Kemmou.
- DJOLBAH. Voyez NIGER.
- DJONDJIPOUR, vl. Hind., prov. Bengale.
- DJONDJIRA, vl. Hind., prov. Bahar.
- DJONGLEBARY, vl. Hind., district Silhet.
- DJONKAKONDA, vl. roy. Yany, 9 l. S. Pisania.
- DJONKSEYLON, ile du Birman, même nom, située côte du roy. Siam, long. 25 l. sur 7; fert. gr. comm. ivoire et étain; — vl. de cette ile.
- DJORDJAN, vl. Perse, 15 l. E. Asterabad.
- DJORHAT, vl. roy. Assam, 14 l. S. O. Ghergandj.
- DJOSIMATH, vl. Hind., prov. Siringor.
- DJOUANPOUR, vl. célèbre Hind., 16 l. N. O. Allahabad, ch.-l. d'un distr. fert. et bien cultivé.
- DJOUPOUR, vl. Hind., ch.-l. d'un territ. étendu, en partie fertile, renferm. 500,000 h.; 75 l. S. O. Adjemyr.
- DJOUGDYA, vl. Bengale, distr. Tipperah.
- DJOUJOCARTA, vl. ile Java, 45 l. S. O. Samarang, capit. d'un état renferm. 522,000 h.
- DJOUKAH, vl. Hind., dans le Sindy.

- DJOULAMERIK, vl. Kourdistan, ch.-l. d'un petit état, 23 l. S. Van.
- DJOULFA, vl. Perse, 26 l. N. Tauris.
- DJOULFAR, vl. Arabie, 35 l. N. O. Oman.
- DJOULIFONDA, vl. Afr., territ. de Dentila.
- DJOULYAM, vl. Hind., prov. Beydjapour.
- DJOUNAGOR, vl. Hind., 75 l. O. Cambaye.
- DJOUNYR, vl. et dist. Hind., prov. Aoungabad.
- DJOURYA, vl. Hind., territ. d'Amran.
- DJOUSAND, vl. Hind., prov. Adjemyr.
- DJOUSY, vl. Hind., près Allahabad.
- DJOVAR, district Hind., prov. Aoungabad.
- DJOYNAGOR, vl. Birman, 3 l. Mounipoura.
- DJYÉPOUR, vl. Hind., 60 l. S. Sounpour.
- DJYHOUN (l'anc. *Oxus*), gr. rv. Tatarie, source à 70 l. N. E. Badakhchan, coule de l'E. à l'O.; se jette mer d'Aral; longueur 320 l.
- DLASKOVITZ, vg. Bohême, cercle Leitmeritz.
- DMITRIEV, vl. Russie, 20 l. N. O. Koursk.
- DMITROV, vl. Russie, 15 l. N. Moscou.
- DMITROVSK, vl. Russie, 15 l. S. Orel.
- DNEPR ou DNEPER (anc. *Roristhène*), fleuve Russie; source gov. Smolensk, distr. Belsk, coule au S.; se jette mer Noire, entre Otchakov et Kinbourn; long. environ 325 l. [noslat].
- DNEPROVSK, vg. Russie, 33 l. S. O. Ekaterin.
- DNESTR ou DNIESTER (anc. *Tyras*), rv. Russie, source mts. Carpathes, au S. de Sambor, coule du N. O. au S. E.; se jette mer Noire entre Akerman et Olviopol; longueur 150 l.
- DOA, île côte O. de l'île Gilolo.
- DOAN, vl. Arabie, 50 l. N. E. Kesem.
- DOBA, vl. Arabie, 55 l. N. O. Mascate.
- DOBAROWA, vl. Abyssinie, 20 l. S. O. Arkiko.
- DOBASNITZA, bg. Illyrie, île Veglia.
- DOBBER, vl. Arabie, 14 l. N. O. Sana.
- DOBBERAN, bg. duché Mecklenbourg, 3 l. N. O. Rostok. Prés ce bg. est une digue curieuse. Bains fréquentés.
- DOBBERNITZ, vg. Et. Pruss., cercle Crossen.
- DOBBERTIN, bg. Mecklenbourg, 4 l. Schwérin.
- DOBCZYCE, p. vl. Gallicie, 6 l. Myslenice.
- DOBELN, vl. Saxe, 9 l. S. E. Leipsig; 4, 125 h.
- DOBEN, vg. Saxe, cercle Leipsig.
- DOBERSBERG, bg. Autrich., près Waidhofen.
- DOBLEN, bg. Courlande, 2 l. N. E. Mitau.
- DOBOKA, comitat de Transylvanie, borné N. Bisztratz; peu fertile; bois, chevaux; 15,000 h.
- Doboka*, chef-lieu, sur le Szamos.
- DOBOY, détroit côte Géorgie, Etats-Unis.
- DOBRA, rv. Illyrie, se jette Culpa près Carl-
- stadt. — Vl. Pologne, 8 l. N. E. Kalisch. — Bg. Transylvanie, 25 l. O. Hermanstadt.
- DOBRAVITZ, bg. Hong., 1 l. S. Iung-Bunzlau.
- DOBRAWODA, bg. Hongrie, comitat Neutra.
- DOBRE, vl. Pologne, au N. E. de Varsovie.
- DOBRIGNO, bg. Illyrie, sur l'île Veglia.
- DOBRILUGK, vl. Et. Pruss., 5 l. S. Luckau.
- DOBROE, bg. Russie, près Mstislavl.
- DOBROKOZ, bg. Hongrie, 9 l. O. Tolna.
- DOBROMIL, vl. Gallicie, 7 l. O. Sambor.
- DOBRONA, bg. Hongrie, comitat Sohl.
- DOBRONAK, bg. Hongrie, comitat Szalad.
- DOBROTA, bg. Dalmatie, cercle Cattaro.
- DOBROTVAR, bg. Gallicie, 12 l. N. Lemberg.
- DOBRUDSCHE, tribu Bulgarie, habitant sur le Danube, de son embouchure à Silistria.
- DOBRUSCHKA, vl. Bohême, 14 l. N. Konigin.
- DOBRZAN, vl. Bohême, 7 l. E. Pilsen. [grat].
- DOBRZISCH, vl. Bohême, cercle Béraun.
- DOBRZYN, deux vls. Pologne: l'une 7 l. O. Plock; l'autre 6 l. N. Lipno.
- DOBRYZE, vl. Et. Pruss., 18 l. S. E. Posen.
- DOBSCHAU, bg. Hongrie, comitat Gomor; 3,300 h. Fer, cuivre, cobalt; papeteries.
- DOBYGOR, vl. Hind., 6 l. S. Velour.
- DOCCIA, bg. Toscane, pr. Florence. Porcelaine.
- DOCE (Rio), rv. Brésil, source près Villaria; se j. océan Pacifique par 19° 30' lat. S.
- DOCKAN, une des îles Soulou, Oc. Indien.
- DOCKUM, vl. Pays-B., 5 l. N. Leeuwarden; 3,110 h. Chantiers de construct.; salines.
- DODBROOK, vl. Anglet., 5 l. S. O. Dartmouth.
- DODELEBEN, bg. Pruss., 2 l. O. Magdebourg.
- DODENAU, vg. Hesse, près Battenberg.
- DODO, vl. et rv. roy. Ouary, Afrique.
- DOE, rv. Cafrerie; embouch. par 30° lat. S.
- DOESAH, vl. Hind., prov. Bahar.
- DOESBOURG, vl. forte Pays-B., 4 l. S. Zutphen.
- DOFFINGEN, vg. Wurt., cercle Boblingen.
- DOG-Island, île de l'archipel de Schoutens. — Îles golfe St.-Laurent.
- DOGGERSBANK, banc de sable, m. du Nord, de Scarborough (Angl.) aux côtes du Jutland.
- DOGLIANI, vl. Piémont, 7 l. N. Mondovi.
- DOGNASKA, bg. Hongrie, comitat Krassova.
- DOG-RIBBED, indiens au N. O. Amér. sept.
- DOHLEN, vg. Saxe, près Dresde.
- DOHNA, vl. Saxe, 3 l. S. E. Dresde.
- DOIAGOI, île à l'entrée du détroit Waygat.
- DOIRE, 2 vls. Piémont: l'une a source prov. Aoste, se jette Pô à Crescentino; l'autre coule des Alpes Grecques, se jette Pô près Turin.

DOKCHSIZY, p. vl. Russie, gouv. Minsk.
 DOKOUDOY, vl. Pologne, woiwodie Dublin.
 DOL, vl. Fr., Ile-et-Vilaine, 5 l. S. O. St.-Malo; 3,000 h. Commerce cidre et lin.
 DOLAU, vg. Et. Pruss., cercle Saal.
 DOLCE, bg. Lomb.-Vénit., délég. Vérone.—*Acqua*, bg. Piémont. 6 l. E. Nice. [11,287 p.
 DOLDENHORN, mtgne Suisse, cant. Berne; lité.
 DOLE, vl. Fr., Jura, anc. capit. de la Franche-Comté, sur le Doubs, 11 l. N. Lons-le-Saulnier; 8,500 h. Sous-préfet.; tribunaux; bibliothèque; monumens. Fabriques bleu céleste; comm. grains, bois, fer, marbre. Antiquit. romaines. — Sommet du mt. Jura, entre la Fr. et le cant. de Vaud; hauteur 5,082 pieds.
 DOLGELLY, vl. Anglet., 76 l. N. O. Londres.
 DOLGEN, lac Et. Pruss., près Templin.
 DOLHNOV, p. vl. Russie, 26 l. E. Vilna.
 DOLINA, bg. Gallicie, 10 l. S. Stry.
 DOLLART, golfe Hanovre, à l'embouch. de l'Ems, entre la Frise et la prov. Groningue.
 DOLLGODAM, vl. Ceylan, 8 l. N. Gandi.
 DOLLEB, p. rv. Fr., se j. Ill, près Mulhausen.
 DOLLNITZ, vg. Et. Pruss., près Mersebourg.
 DOLLNSTEIN, bg. Bav., 1 l. Aichstadt.
 DOLMAYRAC, bg. Fr., 3 l. Villeneuve-d'Agen.
 DOLO, vg. Lomb.-Vénit., 4 l. O. Venise; 3,000 h.
 DOLOH-NOOR, vg. Mongolie, S. E. de Kiakhta.
 DOLPHIN, baie côte de la Terre-de-Feu.
 DOLSK, vl. Et. Pruss., 12 l. S. Posen.
 DOLUS, vg. Fr., île Oleron, 1 l. St.-Pierre.
 DOMA, rv. Colombie, se jette Orénoque.
 DOMAINE, rv. B.-Canada, se j. St.-Laurent.
 DOMANITZ, bg. Hongr., comit. Trencsen.
 DOMANTOV, vg. Russie, distr. Perekaslaf.
 DOMAZLICZ, vl. Bohême, 9 l. S. O. Pilsen.
 DOMBES, anc. pays Fr., Trévoux était capit.
 DOMBIE, vl. Pologne, 19 l. S. O. Varsovie.
 DOMBIRN, bg. Tyrol, 2 l. S. Brégenz.
 DOMBOA, vl. Nigritie, 50 l. S. O. Cachena.
 DOMEU, vl. Soudan, au N. du roy. Bournaou; — grands lacs salés près cette ville.
 DOMBOURG, vg. Pays-Bas, île Walcheren.
 DOMBOVAR, bg. Hongrie, 10 l. O. Tolna.
 DOMBROVITZY, p. vl. Russ., gouv. Jitomir.
 DOMBROWA, vl. Russie, 9 l. O. Grodno.
 DOMBROWICE, vl. Pologne, 4 l. O. Grojec.
 DOMEA, vl. emp. d'Annam, 35 l. S. Kecho.
 DOMENE, bg. Fr., Isère, 2 l. E. Grenoble.
 DOMENZAIN, vg. Fr., B.-Pyrén., 11 l. S.-Palais.
 DOMERSLEBEN, vg. Prusse, rég. Magdebourg.
 DOMESNES, cap, extrém. N. de la Courlande.

DOMEVRE, vg. Fr., Meurthe, 1 l. Blamont.
 DOMFRONT, p. vl. Fr., sous-préf. Orne, 12 l. O. Alençon; 2,000 h. Trib. 1^{re} instance. Fabr. et comm. d'ouvrages cuivre; clouterie.
 DOMINGO (Santo), vl. île St.-Domingue, anc. capit. de la ci-devant part. espagnole, côte S. E.; 20,000 h. Université; archevêché. Port très commerc.— Vl. Prov.-Unies, 30 l. N. Buenos-Ayres.— Vg. Colombie, 6 l. N. O. Varinas.— Vl. et rv. Afr., territ. du V.-Calabar.— ou *Cacheo*, rv. Afr. mérid., colonie de Cacheo; embouch. par 12° 8' lat. S.
 DOMINGUE (St.-) ou HAÏTI, une des Antilles, à l'E. de la Jamaïque et de Cuba, O. de Porto-Rico; entre 76° 53' et 70° 45' long. O., et 17° 45' et 20° lat. N.; longueur 150 l. sur 10 à 60. Climat très varié, en général chaud et malsain. Sol coupé de mtgnes et de plaines, extrêmement fertile, propre à toute sorte de culture; arrosé par Ozama, Artibonite, Yuna, Neybe, etc. Paturages étendus. Mines or, argent, cuivre, fer, aimant; soufre, charbon; marbre, jaspe, porphyre. Belles forêts, bois précieux. Produit sucre, café, cacao, coton, indigo. Exportations considérables. Population 960,000 h.— Cette île, découverte en 1492, appartient d'abord exclusivement aux Espagnols; elle fut ensuite partagée entre ces derniers et les Français, à la paix de Ryswick. La partie espagnole comprenait le centre et l'E. de l'île; *Santo-Domingo* en était cap. La partie française comprenait l'O.; *Cap-Français*, capit. Ces deux parties se sont tour à tour rendues indépendantes; réunies aujourd'hui, elles forment la république d'Haïti. Le gouvern. est composé d'un président, d'une chambre des représentans et d'un sénat. L'esclavage est aboli. Religion catholique. Armée de 70,000 h. en temps de guerre. Marine: 2 briks et 4 schooners.— *Cap-Haïtien*, capit.
 DOMINIQUE (la), une des Antilles, au S. de la Guadeloupe, N. de la Martinique; long. 12 l. sur 6; sol volcanique; produit café, sucre, coton, rhum, bois; 26,500 h. *Roseaux*, capit.— Une des îles Marquises; 15 l. de tour.
 DOMINO (Santo), une des îles Tremiti.
 DOMITZ, vl. Mecklenbourg, 12 l. S. Schwérin.
 DOMLOUP, vg. Fr., Ile-et-Vil., près Rennes.
 DOMMART, bg. Fr., Somme, 4 l. S. O. Doullens.
 DOMMARTIN, bg. Fr., Vosges, 4 l. O. Neuf-Château.— Vg. Suisse, à l'O. de Lausanne.
 DOMME, bg. Fr., Dordogne, 2 l. Sarlat.

DOMMEL, rv. Pays-Bas, joint la Dommel à Bois-le Duc.—Mtgne., principauté Waldeck.
 DOMMITZSCH, vl. Et. Pruss., 4 l. S. Witten.
 DOMNAU, vl. Prusse, 8 l. S. Königsberg. [berg.
 DOMO d'OSSOLA, hg. Piémont, vallée du même nom, 18 l. N. Novare; 1,300 h.
 DOMOCOS, hg. Transylvanie, comitat Heves; — autre, district de Csik.
 DOMPAIRE, hg. Fr., Vosges, 4 l. O. Epinal.
 DOMPIERRE, hg. Fr., 6 l. E. Moulins.—Deux vgs. Fr.: 3 l. O. Dorat; 1 l. N. la Rochelle.
 DÔPREMY, vg. Fr., où naquit Jeanne-d'Arc, départ. des Vosges, 2 l. N. Neufchâteau.
 DOMRIANSK, vl. Russie, 15 l. N. Perm. Fer.
 DOMSTADT, hg. Moravie, 4 l. N. E. Olmutz.
 DOMUS, vl. Hind., près Surate.
 DON (l'anc. *Tanaïs*), fleuve Russie d'Europe, source gov. Toula, dans le lac Ivan-Ozero; coule du N. au S.; embouch. mer d'Azof, à Azof; long. environ 300 l. — Rv. Ecosse, se jette mer du Nord près Aberdeen.
 DONA (St.-), hg. Lomb.-Vénit., 7 l. N. Venise.
 DONACI, vl. Naples, 4 l. S. O. Brindisi.
 DONAGHADEE, port Irlande, 5 l. N. Belfast.
 DONAH, vl. Hindoust., 22 l. O. Pounah.
 DONAI, vg. Sénégal, 16 l. S. O. Cayor.
 DONAS, hg. Piémont, 4 l. N. E. Aoste.
 DONAT (St.-), hg. Fr., Drôme, 6 l. N. Valence.
 DONATO (San), hg. Lomb.-Vénit., 2 l. S. E. Milan.—Vl. Naples, 3 l. E. Sorò;—vg. même roy., prov. Otrante.—Vg. Piém., prov. Biella.
 DONAUALTHEIM, vg. Bav., près Dillingen.
 DONAUESCHINGEN, hg. Bade, 4 l. O. Dattlingen; 2,100 h. Là est une source du Danube.
 DONAUSTAUFF, hg. Bav., 2 l. Ratisbonne.
 DONAU WERTH, vl. Bav., 9 l. N. Augsburg.
 DONAUWER, bras de Danube près Belgrade.
 DONCASTER, vl. Anglet., 13 l. S. York.
 DONCHERY, vl. Fr., Ardennes, 1 l. O. Sedan.
 DONDERKOM, cap côte E. de l'île Bornéo.
 DONDO, vl. côte occidentale île Célèbes.
 DONDOWANG, île au S. de l'île Bornéo.
 DONDRA, vg. et cap à l'extrém. S. de Ceylan.
 DONEGAL, cté. d'Irlande, borné N. et O. océan Atlantique, E. Tyrone et Londonderry, S. Fermanagh; étendue 22 l. sur 14; sol fert.; 248,270 h. Manufact. toiles. *Donegal*, ch.-l., sur la baie *Donegal*, vaste et sûre, 41 l. N. O. Dublin.—Quatre vls. Pennsylvanie: l'une 6 l. O. Lancaster; 3,200 h.; les autres ctés. Butler, Washington et Westmoreland.
 DONERAILE, vl. Irlande, 7 l. N. O. Cork.

DONETZ, rv. Russie Eur., source près Biélorod, se j. Don près Koundriotchevskaia, long. 140 l.;—bg. sur cette rv., 64 l. E. Ekaterinos.
 DONGA, pays Afr., au S. du Darfour. [laf.
 DONGALA, vl. roy. Bournou, 75 l. E. Bournou.
 DONGEN, hg. Pays-Bas, 2 l. E. Breda.
 DONGES, hg. Fr., 3 l. O. Savenay.
 DONGO, vg. Lomb.-Vénit., 9 l. N. E. Come.
 DONGOLAH, roy. Nubie, au N. du Sennar, S. du désert de Nubie; sol fertile; chevaux; *Dongolah*, capit., 125 l. S. Assouan. Comm.
 DONGOU, vl. Birman, 7 l. N. Lounghy.
 DONJEU X, vg. Fr., H.-Marne, 51 l. S. O. Vassy.
 DONJON, hg. Fr., Allier, 5 l. N. la Palisse.
 DONKOV, vl. Russie, 30 l. S. Riazan.
 DONNDORF, vg. Et. Pruss., cercle Eckartsberg.
 DONNEMARIE, hg. Fr., 4 l. S. O. Provins.
 DONNERSBACH, vg. Styrie, cercle Indenburg.
 DONNERSMARK, hg. Hongrie, comitat Zips.
 BONNINGTON, vl. Anglet., 4 l. S. O. Boston.
 DONSKAIA-Crepost, fort Russie, gov. Caucase, distr. Stavropol;—autre 80 l. N. E. Azof.
 DONSKI, *Foyez* COSAQUES DU DON.
 DONZDORF, hg. Wurt., distr. Geisingen.
 DONZENAC, hg. Fr., Corrèze, 3 l. N. Brives.
 DONZERE, hg. Fr., 3 l. S. Montelimart.
 DONZY, p.-vl. Fr., 3 l. E. Cosne; 3,500 h.
 DOO, rv. Afr. sept., se jette golfe Guinée.
 DOOI-Macary, vg. Abyssinie, N. de Gondar.
 DOON, lac et rv. Ecosse, cté. Ayr. [sen.
 DOONSEN, vg. Brunswick, cercle Eschershau.
 DOORNSPYCK, vg. Pays-B., 1 l. S. O. Elbourg.
 DORAK, vl. Khouzistan, 28 l. S. Chuchter; 8,000 h. Gr. comm. draps arabes.
 DORAN, vl. Arabie, 10 l. S. Sana.
 DORAT, vl. Fr., Hte.-Vienne, 3 l. N. Bellac.
 DORCHESTER, vl. Anglet., capit. du cté. Dorset, 42 l. O. Londres; 3,000 h. Bière estimée. Antiquités romaines.—Vl. Angl., 3 l. E. Oxford.—Cté. en Maryland, sur la baie Chesapeake; 20,000 h. *Cambridge*, ch.-l.—Vl. Caroline-S., 6 l. N. O. Charleston.—Vl. Massachusetts, 1 l. S. Boston; 3,000 h.—Vl. New-Hampshire, 14 l. N. Concord.—Cté. en Bas-Canada, sur le golfe St.-Laurent.
 DORDOGNE, rv. Fr., source au mt. d'Or, se joint à la Garonne à 51 l. N. Bordeaux; long. 80 l.
 DORDOGNE, départ. Fr., formé de parties du Périgord et Limousin; borné N. Charente et Hte.-Vienne, E. Corrèze, S. Lot-et-Garonne, O. Gironde et Charente-infér.; étendue 25 l. sur 26; superf. 941,400 hectares, dont 68,000

en forêts. Sol moueux, arrosé par Dordogne, Vézère, et nombreux ruisseaux; produit maïs, truffes renommées, châtaignes, gibier; mines fer abondantes; commerce vins, eaux-de-vie, fruits, volailles; 440,000 h. Divisé en 5 arrond. : Bergerac, Nontron, Ribérac, Sarlat, et Périgueux, ch.-l. XX^e divis. milit.; ressort cour roy. Bordeaux; diocèse de Limoges. Elit 7 députés.

DORDRECHT, vl. belle et riche Hollande mérid., ch.-l. de district, sur une île de la Meuse, 5 l. S. Rotterdam; 20,000 h. Fabriques. Bon port; commerce blé, vin, bois.

DORÉ, vg. Fr., 4 l. S. Ambert, sur la Dore, p. rv.

DORFEN, bg. Bavière, 11 l. E. Munich.

DORFENBACH, p. rv. Bavière, se j. à l'Isar.

DORFLINGEN, vg. Suisse, 11 l. E. Schaffhausen.

DORHEIM, bg. Hesse, prov. Hanau.

DORHO, port Nubie, 12 l. N. Suakem.

DORINGSTADT, bg. Bav., 5 l. N. Bamberg.

DORKIAN, vl. Turq. As., 18 l. O. Sinope.

DORKING, vl. Anglet., 8 l. S. O. Londres.

DORLA, district Et. Pruss., rég. Erfurt, sous la domination de la Prusse et de la Hesse.

DORMAEL, p. vl. Pays-B., 2 l. E. Tirlemont.

DORMAGEN, vg. Et. Pruss., 5 l. N. Cologne.

DORMANS, p. vl. Fr., Marne, 5 l. O. Epernay;

2,300 h. Comm. vins, bois, charbon; tuiles.

DORN, vg. Anglet., 1 l. S. E. Camden.

DORNABAD, vl. Khorasân, 60 l. O. Hérat.

DORNACH, vg. Suisse, 8 l. N. Soleure; — *an der bruck*, vg. près le précédent.

DORNACH, vg. Autriche, près Hernalis.

DORNEBERG, vg. Hesse, princip. Starkenbourg.

— Vg. Et. Pruss., régence Minden, sur l'Aa.

DORNEBOURG, vl. duché et à 5 l. N. E. Weimar.

— Vg. Anhalt-Köthen, 3 l. Zerbst.

DORN DORF, vg. Weimar, 3 l. S. Dornbourg.

DORNE, bg. Fr., 8 l. S. Nevers; 1,000 h.

DORNECY, vg. Fr., Nièvre, 2 l. S. E. Clamecy.

DORNHAIN, vl. Wurt., 14 l. S. O. Stuttgart.

DORNHEIM, bg. Hesse, 2 l. O. Darmstadt.

DORNHOLZHAUSEN, vg. Hesse-Hombourg.

DORNIKE, vg. Holstein, 5 l. S. E. Kiel.

DORNO, vg. Piémont, 3 l. O. Pavie.

DORNOCH, vl. Ecosse, capit. du cté. Sutherland, sur le détroit *Dornoch*, 18 l. N. Inverness.

DORNSTETTEN, vl. Wurt., 3 l. O. Tubingen.

DORNUM, bg. Hanovre, prov. Ostfrise, tabac.

DORO, cap S. E. Négropont, archip. grec.

DOROBAT, p. vl. Arab., pv. Yemen 5 l. O. Taais

DOROG, bg. d'Heidoucs, Hongr., comt. Szabolcs,

DORROGOBOUJ, vl. ste. Russ., gov. Smolensk, ch.-l. dist. sur Dnepr 20 l. E. N. E. Smol., 7 l. O. Moscou, 190 S. E. Pétersbourg, 3,800 h.

DOROHOE DOROGOF, vl. Turq. ch.-l. de H. Moldavie sur le lac de Siza 24 l. N. O. Yassy.

DOROLSHEIM DORLSHEIM, vg. Fr., B.-Rhin, arr. Strasbourg; 1,475 h. mais de campagne.

DORONINSK, vl. Russ., gov. Irkoutsk, ch.-l. distr. sur Ingoda, 209 l. E. Irk. 1,433 Moscou, 1,565 Pétersbourg.

DOROSMA, vg. Hongr., p. Cumanie; 6,445 h.

DOROTHÉE, riche mine d'argent, Hanovre, Harz, district Claushal; hydraulique fameux.

— p. fort Holl. d'Afr., côte d'Or, E. du cap Trois-Pointes.

DORPAT, DORPT [DERPT, vl. Russ., gv. Riga, sur Embach, 55 l. N. E. Riga, 67 l. S. E. Pétersb. univ. célèb. avec tous access. Gymnase, autres établis. d'instruct., commerce; 4,500 h.

DORP-AUBEIT, p. vl. Arabie, prov. Yemen, 40 l. N. E. Lobéa.

DORPIN, vl. comrç. Afr., C.-d'Or, 15 l. O. Assinie

DORRA, vl. Perse, prov. Sedgist, 7 l. E. S. E. Kin.

DORRE, p. île, côte O. Nlle.-Hollande.

DORRIL, p. île, Hebride, côte Mull.

DORSEBACH, bg. Wurtemb., sur Jaxt, 14 l. N. Stuttg.; 1,100 h.

DORSEL, vg. Pruss., distr. Coblentz près Adenau. Mine de fer.

DORSET, cté. Anglet. sur la Manche, E. Hants

N. Wil., Somerset, O. Devon, superf. 47 m. g. c. ;

125,000 hab. Sol onduleux, léger, arrosé par

St.-Flour, Fromme, Piddle; climat doux; blé,

lin, fruits, bêtes à cornes et à laine, poissons,

terre à pipes. Capit. Dorchester, au S. E. pres-

qu'île Purbeck, au S. ile Portland.

DORSET, vl. Et.-Unis, d'Am. cté. Vermont,

11 l. N. Bennington; 1,300 h.

DORSET, cap, détroit Hudson, O. cap Cook, S. E.

cap Charles.

DORSTEN, vl. Pruss., distr. Munster, 17 l. S. O.

sur Lippe. Fabr. toiles; 2,200 h.

DORT. V. DORDECHT.

DORTELWEIL, gv. vg. Francfort, sur Nidda.

DORTMOUTH, rv. Afr., côte O. Madagascar,

baie St.-Augustin.

DORTMUND, vl. Pruss., dist. Arnsberg sur

Emscher, 16 l. N. N. O. Cologne, 119 l. Berlin,

ch.-l. de cerc., intend. d. mines, gymnase, fabr.

lainages, siamoises, clous, tabac; 4,000 h.

DORUM, bg. Hanov., duché Breme, 4 l. N. Bre-

- merlehe, près l'emb. Weser. Fil. toiles; 610h.
DORY, pt. et relâche, N. O. Nlle. Guinée, G. O.
DOS, belle cascade de la Wiesent, Bav. cercle
 H. Mein, 1 l. Rabeneck.
DOSENHEIM, vg. Fr., dépt. B.-Rh., arr.
 Saverne, 8 l. N. Strash., sur Zinsel; 930 h.
DOSSE, p. rv. nav. Pruss., pr. Brdbgel. jt. l' Hav
DOSENHEIN, vg. Bad, c. Neck, 1 l. Heid. 1130h
DOSSOLO DOZOLO, gr. bg. Ital., gouv. Milan
 sur Pô, 7 l. S. S. O. Mantoue.
DOTCKAM. V. DEUTICHEM.
DOTIS. TATA, bg. Hongr., comt. Comorn, di-
 visé en Dotis et Tovaros, sur Danube, 8 l. S.
 Comorn, 37 E. Vienne; 5,000 h. Fabr. draps,
 moulins à moudre, à foulon, à scie; sources th.
DOTTENWYL, bains, Suisse et près St.-Gall.
DOU (DOO), rv. Afé. golfe Guinée, 6° 20' N.
DOUAB, DOAB, (pays Hindoustan, situé entre
 deux rivières), nom part. d'un beau pays com-
 pris entre Gange et Djoumma, formant les
 prov. Delhi, Agra, Allahabad, riche en mil-
 let, orge, tabac, coton, indigo, sucre.
DOUABEH-BARRY, distr. Hindost., Lahore,
 entre rv. Beyah et Ravey.
DOUABEH-DJALLINDER, distr. de Lahore,
 entre rv. Soutledge et Beyah, très fertile.
DOUADIC, bg. Fr., Indre, arr. le Blanc, 2 l. N. E.
DOUARNENEZ, vl. pt. et baie Fr., Finistère,
 arr. Quimper, ch.-l. cant. 8 l. S. S. E. Brest;
 1,800 h. Pêche.
DOUAY, vl. forte avec citadelle, Fr., Nord
 ch.-l. cant., sur Scarpe, 7 l. S. Lille, 19,000 h.
 Cour roy., académie, école d'artill., fond. ca-
 nons, arsenal, théâtre. Fabr. percales, linons,
 dentelles, faïence, maroquin, c. grains, lin, etc.
DOUAZIT DOAZIT, bg. Fr., dépt. Landes, arr.
 St.-Sever; 2,140 h. Vin.
DOUBENKOVO, lac Russ., gouv. Jaroslav,
 cercle Koselsk, long. 7 l. Bords boisés.
DOUBIEKO, p. vl. Galicie orient., cerc. Sanok,
 sur San, 3 l. O. Lemberg.
DOUBIENKA, vl. Pologne, voy. Lublin, sur
 Boug, 52 l. S. E. Varsovie; 850 h. Commerce.
DOUBINKI, p. vl. Russ., gouv. Vilna, ch.-l.
 d'une principauté des Radzivil.
DOUBITZA, p. rv. navig. Russ., gv. Grodno.
DOUBITZA DOUBISZA, bg. fort Croatic, (Au-
 triche), frontière Banal sur l'Unna, 80 l. S.
 Vienne; 1,600 h. — Vl. forte Bosnie (Turq.)
 sur l'Unna, en face du précéd.; 6,000 h.
DOUBKI, ch. de plais. Russ., bâti par Pierre en
 face de Cronstadt, 7 l. O. de St.-Petersbourg.
- DOUBKOW**, vl. Russ., gv. Tchernigow sur
 Dnepr, décluc. — P. vl. Russ. gv. Pskov, cerc.
 Ostrow, sur Pogojenka. Commerce.
DOUBLE-BIDGES, p. vl. Et.-Un., Virginie,
 comté Lunenburg. — **POINTE**, cap Nlle.-Hol-
 lande, côte N. E. — **TÊTE**, *Balle à deux Têtes*,
 p. île ou caye d'Amérique, aux Lucayes.
DOUBNA, rv. Russ., gv. Moscou, joint Clisma-
 — Autre rv. gv. Vladimir et Twer, jt. Sestra.
DOUBNO, vl. Russ., gv. Volhynie, ch.-l. de dist.
 sur l'Irva, 252 l. S. O. St. Pétersbourg.
DOUBOSSAR, p. vl. Russ., gv. Kherson, distr.
 Tyraspol, sur Dnepr, 54 l. N. O. Odessa. Com.
DOUBOVCA, poste cosaque Russ., gv. Caucase,
 sur Terek, O. Kislar.
DOBOVSK, p. vl. et poste cosaque, gv. Sara-
 tov, sur Volga, entre Camychine et Zaritzyn.
DOBOVSK, lac Russ., gv. Jaroslav, c. Molog.
DOUBROVNA, gr. bg. Russ., gv. Mohilef, dist.
 Orkha, 4 l. N. sur Dnepr. Commerç. fabr.
 draps, toiles, lainages; — deux autres bgs. l'un
 gv. Moscou, l'autre gv. Smolensk.
DOUBROVO, lac Russ., gv. Tobolsk, 8 l. Tobol,
 bordé de villages.
DOUBS, rv. Fr., poissonneuse, nait au Jura
 traverse en 2 sens le dép. de son nom, et
 débouche dans la Saône à Verdun.
DOUBS, dépt. formé du cté. Montbeliard et
 de la partie orient. de Franché-Cté., borné
 S. O. Suisse, N. dép. H.-Rhin, N. O. H.-Saône,
 S. O. Jura. *Superf.* 101 et dem. m. g. c. com-
 prenant 547,500 arpens dont 11,329 en bois.
Pop. 242,000 h. dont 16,000 protestans. *Sol*
 montueux, ingrat, coupé de qq. vallons riants,
 qu'arrosent surtout la Leu et le Doubs.
Prod. peu de blé, beaucoup de vin, bestiaux,
 chevaux, brebis, chèvres, pores, fromage,
 beurre; bon fer en barres, fondu, ouvré;
 horlogerie, verres, cuirs. Divisé en 4 arrond.
 Besançon, Baume-les-Dames, Montbeliard,
 Pontarlier, 6° d. mil. 19° c. forest. 3 députés.
DOUBTCHESS, riv. Sibér. coule 50 l. d'O. à
 l'E. et débouche Jénisseï 3 l. et demie au
 dessus du Slobode *Doubtcheskaïa*.
DOUBTFUL, île Gr.-Oc. archip. Dang. dé-
 couv. par Cook, 17° 20' S. 144° 58' O. —
 Baie Gr.-Oc. Nouvelle-Zélande, côte N. E.
 de l'île du Nord, 34° 52' S. 188° 41' O.
DOUCE. V. DULCE.
DOUCHETE, vl. Russie gv. Géorgie, ci de-
 vant Catalinie, sur Kour.

DOUDEVILLE, bg. Fr., Seine-Inf. arrond. Ivetot, ch.-l. de canton, 2,950 h.

DOUDOROWSK, montagne calc. Russ. gv. Pétersbourg, mines de mauvais cuivre.

DOUÉ, **DOUAY**, vl. ch.-l. canton, Maine-et-L., arr. Saumur, 4 l. S. O. 2,000 h. Antiq. rom., comm. best., tannerie, fab. et blanch. de toiles. — (1a), bg. Fr., Côte-d'Or, arr. Beaune, entre cette ville et Nuits, près la source de la Vouge. — Bg. Fr., Nièvre, arr. Cosne, près Charité. Forges.

DOUERO. Voy. Douro.

DOUET, bg. Fr., dép. Loir-et-Cher, arrond. Vendôme, près Mondoubleau.

DOUGHINO, bg. Russ., gv. Smolensk, cercle Viazma, 11 l. sur Wosouma, débarcadere.

DOUGLASS, bon port d'Anglet., côte E. de l'île Man, 4,500 h. Pêche et comm. — Vl. et port d'Ecosse, comté Air, sur rv. de ce nom, berceau des Douglas et Queensbury — Haut cap, côte N. O. d'Amér., à l'entrée de Cook, 58° 52 N. — Port d'Amér. côte N. E., baie Wager ou Gageure, dans Welcome, en dedans du cap Dobbs. — Petite île, mer de Chine, 8 l. S. O. île Pitt, 10° 40' N.

DOUGORS, peuplade Caucasienne, tribu des Ossètes, assez indépendante.

DOUKHOVSTCHINA, vl. Russ. gv. Smolensk, ch.-l. de district au confluent des Khvostets et Tzarevitch, 12 l. Smol, 1,000 h. Comm.

DOUKHOTCHILAG, bg. Russ. gv. Vitebsk, cercle Dunabourg; commerce.

DOULABARY, vl. Bengale sur Atri; lat. N. 24°

DOULAYCHERAM, vl. Indost. Cinq-Circars, près Radjamundry, 66 l. S. O. Cicacole.

DOULEBS, ancien peuple slave, s'étendant du Danube au Dnestr et Boug.

DOULESCOË-OZERO, lac Russ. gv. Kiew

DOULEVANT, bg. Hte-Marne, arr. Vassy, ch.-l. cant. sur Blaise, 3 l. S. Vassy, 7 N. É. Chaumont, 625 hab. Forges.

DOULENS, **DOURLENS**, vl. et citadelle Fr., Somme, chef-lieu d'arr. sur l'Authie, 61. N. Amiens, 3,000 h. Fabr. outils; comm. grains.

DOULOU-BASSENDUAR, vl. Hind., territ. Bareilly, frontière Nepaul.

DOUMES, p. île Fr., B. du Rhône, près Marseille.

DOUNDEAKERA, vl. Hindoust. prov. Oude, sur Gange, lat. 26° 12'.

DOUNE, bg. Ecosse, cté. Perth. 181. N. O. Edinb. sur Teith, Fabr. d'armes; filature de coton occupant 700 pers. — Lac et rv. Ecosse,

cté. Air, débouche baie Clyde, 1 l. S. Air.

DOUPARA, vl. Hindoust., prov. Bélar.

DOUR, vg. Pays-B., Hainault, 14 l. O. S. O. Mons. 4,550 h. — Rv. Angl. joint Munnow, 9 l. N. O.

DOURAPILLY, vl. Hind. pv. Cicacole, 4 l. Cass.

DOURDAN, vl. Fr., Seine-et-Oise, arr. Rambouillet, ch.-l. cant. 7 l. S. S. O. Versailles, sur Orge. Comm. de grains. Fab. bas; 2,800 h.

DOURGNE, bg. Fr., Tarn, arr. Castres ch.-l. cant. sur Thauron, 11 l. S. Alby. Fabr. lainages;

DOURLACH, vl. Bade, ch.-l. du cerc. Pfinz et Enz, 1 l. E. de Carlsruhe, fabr. faïence; 3,925 h.

DOURLACH D'ANATOLIE, V. VORLA.

DOURLENS, V. DOULENS.

DOURNA, p. rv. Russ., gv. Vitebsk, joint Dvina.

DOURNOVSKAIA-STANITZA, bgs. cosaques, l'un au gv. et près Asirakhan sur la rive droite du Volga, l'aut. s. Bouzoulouk, gv. Orenbourg.

DOURO DUERO, fl. rapide de la pénins. esp. a sa source prov. Soria près Duruela, traverse V. Castille, Léon, le Portugal, et débouche océan Atl. près Oporto, après un cours de 175 l. où il reçoit Tormes, Pisuerga, Esia, Adaja, Eresma, Valderaguay, Yeltes, Agueda, Ezula, Coa, Sabor, Tua, Tamega, etc. Il est nav. 27 l.

DOUTCHERSKOI, riche mine d'argent avec usines, Russ., gv. Irkoutsk, distr. Nertchinsk, 10 l. sur Kalouktcha.

DOUTEUSE, p. île Gr.-Océan, S. O. de la Nlle-Hollande. Lat. S. 34° 23' 40". — Ile de l'archip. Dangereux Gr.-Océan. Lat. S. 17°, 20'.

DOUTEUX, port Gr.-Océan, côte N. O. de la Nlle-Zélande mérid. Lat. S. 45° 18'.

DOUVAINES, bg. Savoie, 3 l. S. O. Thonon, 5 l. N. E. Genève; 750 h.

DOUVRES, bg. Fr., Calvados, arr. Caen, 2 l. N. ch.-l. cant.; 2,250 h. Chapelle N. D. de Délivra.

DOUVRES DOVER, port fortifié d'Angl. cté. Kent, sur Manche, 8 l. N. Calais; 30 S. E. Londres; 9,190 h. — Vl. H. Canada, sur lac St-Clair, à l'emb. du Thames, 135 l. S. E. Québec. — Port Et.-Un., Ohio cté. Cuyahoga sur lac Erie. — même Etat, cté. Tuscaradas. — Pt. et jolie p. vl. Et.-Un., cté Kent, ch.-l. de Delaware sur Jones-Creek, 32 l. S. S. O. Philadelphie; 730 h. Comm. farine. — Pt. Et.-Un. d'Am., Newhampshire ch.-l. du cté. Strafford, sur rv. Coheco, 5 l. N. N. O. Portsmouth; 2,230 h. Industr. comm.; — vl. Et.-Un., Massachusetts, cté. Norfolk, sur rv. Charles, 7 l. S. O. Boston; 550 h. — Vl. Et.-Un., New-Jersey, cté Monmouth, entre Shrewsbury et

New-Stratford; 1,885 h.—Pt. Et.-Un., New-Jersey cté. Dutchess, 42 l. S. Albany; 2,150 h.—Pt. Et.-Un., Pennsylvanie cté. York, sur xv. Fox qui joint Susquehannah à Conewago; 1,885 h.—Pt. États-Unis, Tennessee ch.-l. du cté Stuart, sur riv. Cumberland, 132 l. O. Murfreesborough.

DOUVRES-MOULINS (DOVERMILLS), vg. et poste Et.-Un., Virginie, cté. Goochland.

DOU WOUR, vl. Indost. prov. Carnate, 6 l. N. O.

DOUZE, bg. Fr., Dordogne, arr. Périgieux, 4 l. S. E.; 1,115 h.—Rv. Fr., Landes, descendant des Pyrénées, reçoit la Midoux, et joint, l'Adour au-dessous de Tartas.

DOUZENS, vl. Fr., Aude, arr. Carcassonne, 4 l. E.

DOUZY, vl. Fr., ch.-l. cant. Nièvre, arr. Cosne, 3 l. E. S. E.; 3,500 h. Mines et usin. de fer, tanneries.—B. Fr. Ardennes, arr. Sedan, 6 l. S. E. Mézières.

DOVARESE, vl. Lombard., 10 l. O. S. O. Mantoue, près l'Oglio.

DOVE, rv. Anglet., cté. Derby, naît au Peak près Buxton, et joint Trent au-dessous Burton.—Cap Nlle.-Ecosse, 44° 20' lat N.—P. île détr. Torres, N. de la Nlle.-Hollande.

DOVER. Voy. DOUVRES.

DOVERN, vg. et paroisse Prusse, distr. Aix-la-Chapelle, cercle Erkelenz; 1,800 h.

DOVERN, rv. Voy. DON.

DOVREFIELD, DÔPRENS, chaîne de mont., Norvège, part du cap Lindenes, couet N. et N. E., en divis. le pays en mérid. et sept., sépare ensuite Norv. de Suède, et se perd en Finmark. Sa cime haute 4,297 pieds.

DOWY, DYFFI, rv. Angl. pr. Galles, emb. baye Cardigan. 3 l. N. Aberystwith.

DOW, p. île d'Ecosse, côte O. 57° 55' lat. N.—Skerries. p. île rocheuse et phare, même côte 53° 24' N.

DOWARBA. V. DOBARWA.

DOWAY, p. île, des 4 Balleness, côte N. O. d'Irlande.

DOWENTA, p. île de l'Océan Or. côte O. de Bornéo, 1° 15' S.

DOWLATABAD, AMEDNAGOUR, Hindost. pr. du Dekan, bornée N. Candeish et Malvay, O. Gantsmats, S. Visiapour et Golconde, E. Berar, dont Aungabad est la capitale. Elle a son nom de *Dowlatabad*, Deoghir, fort bâti sur un roc haut de 420 pieds, 4 l. N. O. d'Aungabad.

DOWN, cté. d'Irlande, pv. Ulster bornée N. Antrim, E. mer d'Irl., S. Louth, O. Armagh, 4, m. g. c. 205,000 h. Pays montagneux au N.,

d'ailleurs uni, fertile, en partie marécageux, produit bétail, orges, toiles damassées et autres, mousseline, poterie, eaux-de-vie, etc. en abondance. Down - Patrick, port, ch.-l., sur rv. Newry, 3 l. O. Strangforh, 3 l. N. E. Dublin. Siège épiscopal; 5,000 h.

DOWN, bg. Ecosse, cté. Aberdeen, près rv. Devron, source minér. et pêche.

DOWNE, vl. Et.-Un. d'Amér. cté. Cumberland.

DOWNHAM, bg. Angl., cté. Norfolk sur Ouse,

5 l. S. Lynn, 36 N., q. E. Lond. Com. beurre.

DOWNIE, vl. Afr. sur Nigr., 10 l. O. S. O. Tombou

DOWNINGTOWN, pt. Et.-Un. d'Am., Pennsylv., cté. Chester sur Brandewine-creek, 13

l. O., q. N. Philadelphie.

DOWNS, DUNES, rade près l'emb. de la Thami-

se, côte E. Kent, au large de Déal, entre

N. et S. Foreland.

DOWNTON, bg. Angl., cté. Wilt, sur Avon,

2 et dem. l. S. E. Salisbury, 37 O. S. O. Lond.

DOWRONIWA. V. DOBTONA.

DOWSON, Amér., côte N. O. St. Christophe, Ant

DOXAN, bg. Boh, crc. Rakntz, 2 l. N. N. Budyn.

DOYLESTOWN, vl. Et.-Un. d'Amé. Pennsylv.

cté. Bucks, 6 l. N. O. Newton, 10 N. Philadel.

DOYLESVILLE, bg. Et.-Un. d'Am., Louisi-

ane, cté. Feliciana.

DOZOLO. Voy. DOSSOLO.

DOZULE, bg. Fr., Calvados, arr. Pont-l'Ev.,

5 l. E. Caen. Commerce de bétail.

DRAAYA. Voy. DREYER.

DRABOURG (Haut et Bas), bgs. d'Illyrie et châteaux, le 1^{er} cerc. Villach, l'autre cerc.

Klagenfurt, 47 l. S. O. Vienne.

DRAC, torrent Fr., H.-Alpes, se forme aux montagnes-Montausier, et joint, l'Isère au

dessous de Grenoble.

DRACH... Voy. DRAK.

DRACUT, vl. Et.-Un., Massachusets, cté. Middlesex, sur Merrimac, N. N. O. Boston, 11 l. S. O. Exeter, 12.

DRADATE, baie et port mer Rouge, côte Nuhie, 11 l. N. N. O. Suakem, 19° 55' N.

DRAGA, p. rv. d'Illyrie, débouche à l'Adriat.

entre Parenzo et Rovigno côte d'Istrie.

DRAGANTE, rv. Turq. As., Caramanie, déb.

à la Médit., 8 l. N. N. E. Anemur.

DRAGE, vg. et châ. Holstein, distr. Itzehm.

—Rv. Prusse occ. naît au bois Dralicim et

joint la Netze près Drazig.

DRAGO, rv. Naples, naît aux confins des pv.

Cit. et Ult. déb. golfe de Naples.

- DRAGOE, vl. Danemark, sur île Amak, près Copenh.; 1,100 h. la plup. pilotes et pêcheurs.
- DRAGOGNA, p. rv. d'Illyrie, déb. baie de Trieste, près Pisano.
- DRAGOMIRETZA, hg. Turq. Eur., Valach, or.
- DRAGON, cap Esp., Médit., 4 l. N. E. Palamos. — (Bouches du), emb. del'Orinoque Am. mérid.
- DRAGONARA, vl. épisc. Naples, pr. Capitane, 8 l. N. O. Foggia; 1,800 h.
- DRAGONE, p. rv. Naples, descend du Vésuve et joint le Sarno.
- DRAGONERA, p. île inh.; Médit., Baléares, près Majorque à l'O.
- DRAGONIERA, vl. Sard. duché Savoie; 2,015 h.
- DRAGONIÈRES, p. îles Médit. Archipel, près Cerigo, à l'E.
- DRAGONS, groupe de rocs dangereux. O. St.-Georges, côte N. O. Amér., 52° N.
- DRAGOÛUNKA, p. rv. Russ., gv. Calouga, joint la Gidra à Cozelsk.
- DRAGTEN (N. et S.), vgs. Pays-Bas, pr. Frise, 5 l. S. E. Leuwarden; 2,990 h. Mennonites.
- DRAGUIGNAN, vl. Fr., ch.-l. du dépt. Var, sur rv. Pis, 208 l. S. E. Paris. 4 N. O. Fréjus; 6,660 h. Fabr. gr. draps, cuirs, bas. Commer. huile, savon, oxide de plomb.
- DRAGUN, Voy. DARGUN.
- DRAHA, rv. Afr., Biledulgerid, descend de l'Atlas, et se perd dans les sables de Sahara, à l'E. du cap Nun.
- DRAHEIM, vg. et chât. Pruss. Pôméranie, distr. Gœslin, cercle Neustettin, 18 l. E.
- DRAHOTUSCH, hg. seign. Moravie, cercle Prerau, 3 l. et dem. N. E. 1,025 h.
- DRAIN, hg. Fr., Maine-et-Loire, arrond. Beaupréau, 6 l. N. N. O.
- DRAIDORF, vg. Saxe, cerc. Erzgebirg près Chemnitz, chause.
- DRAK ou St.-Nic., île côte Angl. Plymouth.
- DRAKE .p. île Amér. mer Caraïbe, près du fort Porto Belo. — Bonne baie aux Antilles, milieu du groupe des Vierges, E. Porto-Rico, N. Ste-Croix. — Autre baie côte de Veragua, 45 l. O. S. O. Portobelo; — ou St.-François, port du Gr. Océan, Californie, N. O. Monterey, S. E. cap Mendocin, 37° 58'.
- DRAKENBOURG, hg. Hanovre, pv. Hoya, bail. Nienbourg, 2 l. N. sur Weser; 625 h.
- DRAKENFELS, rocher des Sept-Montagnes, Prusse rhén. distr. Cologne près Koeniswinter, sur Rhin. haut de 1,473 pieds.
- DRAKENHOELE, grot. de Hongr., comta Lip-
- tau près Demenfalva, glacée l'été, tiède l'hiver.
- DRAKENSTEIN, beau canton d'Afrique, cap de Bonne Esp. distr. de Stellenbosch, 15 l. N. E. Cap, riche en vins, fruits, et grains. Comprend Franche-Hoek, colonie de réfugiés français, ch.-l. Drakenstein, vg.
- DRAKIA, vl. Grèce, pv. Magnésie, près Larisse.
- DRAMA, vl. Turq. Eur. Macédoine, N. du golfe Contessa, 6 l. N. E. Emboli, N. O. Tassus. Tabac, lainages.
- DRAMANET, hg. Afr. Galm, sur Sénégal, près du ci-dev. fort franç. St. Joseph, 170 l. E. S. E. St. Louis, 4,000 h., commerçans.
- DRAMBOURG, vl. Pruss. N. Marche Brandebg. dist. Coeslin, ch.-l. de cerc. sur Drage, 46 l. N. E. Berlin; 1,810 h. Fabr. draps, toiles, gants, cuirs, commerce en bestiaux et laines.
- DRAMMEN, vl. Norvège, dioc. Aggerhuus à l'emb. du Dram, 9 l. S. O. Christiania, formée des villes Bragernæs, Stromsø et du vg. Tangen; 6,000 h. Chantiers de constr. nav. Fabr. toiles à voiles et cirées; gr. comm. en planches, poutres, fer.
- DRANGUET, pointe dangereuse, côte Fr., Manche, E. Reuille, S. Barfleur.
- DRANCE, p. rv. Suisse, naît au Gr.-St.-Bernard, traverse B.-Valais et joint le Rhône à Martinach.
- DRAINSBERG, mtgne à carrières basaltiques, près Dransfeld.
- DRANSFELD, vl. Hanovre, pté. Gœttingue, 2 l. S. O. entre Leine et Weser; 1,130 h.
- DRAPANO, cap Turq. Eur. Archipel N. E. golfe Cassandre.
- DRAS, Voy. KISMISH.
- DRASKIRCHEN, V. TRASKIRCHEN.
- DRAKOMARCHT, V. DEKESKE.
- DRAU, V. DRAVE.
- DRAUBOURG, V. DRABOURG.
- DRAUKE, V. DREKAU.
- DRAUSEN, lac Prusse occ., près Ellång, débouche Frische-Haf.
- DRAVE, DRAU, DRAW, rv. Autriche, vient du Val Puster, est navigable depuis Villach et débouche au Danube au-dessous d'Essek; cours 106 l. Charie grains d'or.
- DRAVAL, vg. Fr., Seine et Oise, arr. Corbeil, 4 l. et dem. Paris; 970 h. Fabr. salmiac.
- DRAW, vl. Perse, Sigist, 30 l. N. O. Zareng.
- DRAWEHN, contrée d'Hanovre, prov. Lunebourg entre les rvs. Elmenau et Jeetze, peuplée de Wendes.

- DRAWENZ, DRAWENCA**, rv. Prusse occ. traverse lac de même nom, est navig. depuis Osterode et déb. Vistule, 1 l. S. E. Thora.
- DRAWNIK**. Voy. TRAWNIK.
- DRAYTON**, bg. Angl., cté. Shrop, 64 l. N. O. Londres. Patrie de G. Fox, aut. des Quakers.
- DRAZIG**, lac Prusse, distr. Cæslin, cercle Neustettin, long. 2 l.
- DRAZKORS**, vl. seign. Pologne, voiv. Lublin, sur Wieprz; 325 habit.
- DREADFUL**, banc mer d'All., côte E. Angleterre, embouchure Humber.
- DREBKAU**, vl. Prusse, distr. Francf. cerc. Kalau, 14 l. E. Berlin; 745 h.
- DRECHSLER**, mtgne Saxe, pv. Lusace, 2,42 tp.
- DRECKBOURG**, seign. des Assenbourg, Prusse rhén. distr. Minden.
- DREFURT**. V. TREFURT.
- DREGEL**, bg. et chât. fort Hongrie, c. gr. Hont.
- DREGHERN**, vl. Ecosse, cté. Ayr, 2 l. O. Ki.
- DREHBACH**, vg. Saxe, cerc. Erzgebirg, baill. Wolkenstein; 1,820 h. Fabr. fil à dentelles.
- DREHNA**, vg. Pruss. distr. Francf.; 400 h.
- DRÉHYEH**, vg. Arabie, prov. Nedjed, 90 h. O. Basra, 175 E. Médine, au Val Wedyhenij, capitale des Wahabis; 15,000 h.
- DREIEN**, petite. vl. Saxe, cercle Vogtland, bailliage Plauen.
- DREIENAKEN**, trois mtgnes surmontées de châteaux entre Erfurt, Gotha et Arnstadt.
- DREIGLEICHEN**, bg. Bohême, cerc. Saaz. Mine de cuivre pur.
- DREIHERRNSPITZ**, mtgne des Alpes rhét. aux confins d'Autriche et d'Illyrie.
- DREILEBEN**, bg. et baill. Prusse, distr. Magdeb.
- DREISESEL**, mtgne du Boehmerwald, aux confins de Bohême, d'Autr. et de Bav. 3,798 p.
- DREISIG-AKER**, vg. et chât. Saxe-Meining, baill. Massfeld. Ecole forestière; 230 h.
- DREMMEN**, vg. Pruss., district Aix-la-Chapelle, cercle Heinsberg; 700 h.
- DRENGFURT**, vl. Pruss., distr. Königsberg, 20 l. S. E. cerc. Gerdau sur Omet; 1,530 h.
- DRENNELBOURG**. Voy. TRENDELBOURG.
- DRENSTEINFURTH**, bg. Pruss., district Munster, 114 l. O. Berlin; 890 h.
- DRENTHÉ**, prov. du roy. Pays-Bas, bornée N. O. Frise, N. E. Grœningue, S. E. Hanovre, S. et O. Passel sup. renferme 46,500 h. sur 38 m. g. c. Pays uni, marécageux, abonde en pâtur., prés, tourbe, bêtes à cornes et à laine.
- DREPANO**, vl. et pt. Morée, golfe de Léoponte, 27 l. O. q. N. Corinthe.
- DRESDE, DRESDEN**, vl. capit. du roy. Saxe. et ch.-l. du cerc. Misnie, au confluent Elbe et Weiseritz, 16 l. S. E. Leipsic, 36 l. S. Berlin; 45,000 h. Plus. établissements d'instruction et bibliothèques publ., galeries de tableaux, collect. de porcelaines; fabr. d'orfèvrerie, gants, pap. peints et autres, rubans de soie, bas, chicorée. Gr. commerce.
- DRESDEN**, vl. Et.-Un., d'Amér., Ohio, cté. Muskingum sur rv. de ce nom, 6 l. N. Zanesville. — Vl. Et.-Un., Maine, cté. Lincoln sur le Kennebec, 3 l. N. O. Wiscasset; 1,100 h.
- DRESKOWITZ**, bg. Moravie, cercle Znaim, 8 l. S. O. Brunn.
- DRESNIOK**, fort. Illyrie, frontière Turquie.
- DREUMEL**, vg. Pays-Bas, prov. Gueldre, 14 l. S. Thiel; 1,005 h.
- DREUX**, vl. Fr., Eure et Loire, ch.-l. d'arr. sur Blaise, 7 l. et dem. N. q. O. Chartres, 21 l. O. q. S. Paris. Caveau de la fam. Penthièvre; patrie de Rotrou et Philidor; 6,000 h. Fabr. cuirs, chapeaux, lainages, toiles.
- DREVE**. Voy. DAUVE.
- DREVENIK**, bg. et chef-lieu Croatie, généralat Carlstadt.
- DREVLIIENS**, anc. peuple Slavon sur la Pripet, Russie, gv. Volhynie.
- DREWENZ**. Voy. DRAWENZ.
- DREWIN**. Voy. DRUIN.
- DRIASNA, TROSNA**, trois p. rvs. Russ. 1° gv. Moscou, près Colomna, joint la Cliazma. 2° gv. Vitebsk, grossit la Dvina. 3° gv. Rezan, district Zaraisk.
- DRIBIN**, bg. Russ., gv. Mohilev, sur Bustrá.
- DRIBOURG**, vl. Prusse, distr. Minden, cerc. Paderborn, 88 l. O. Berlin; 1,450 h. Comm. de verre. Eaux minér.
- DRIEDORF**, vl. duché Nassau, au Westerland; 700 habitans.
- DRIEL**, vg. Pays-Bas, prov. Hollande, 1 l. et dem. S. E. Bommel; 2,025 h.
- DRIESEN**, vl. Pruss., distr. Francf., cerc. Friedb. sur Netze, 42 l. Berlin; 2,565 h. Commerce.
- DRIESK**, fort Russ. Crimée, près Iekatérinoslav sur Orel, 385 l. S. E. St.-Petersbg.
- DRIFFIELD (Gr)**, vl. Angl., cté. York sur canal, 9 l. N. Hull, 82 Londres. Com. en grains.
- DRIG**, roch. dang. mer d'Irlande, côte Camberland, au S. S. E. du cap St.-Bec.

- DRIGHTLINGTON, vl. Angl., cté. York, 9 l. S. O., 2 l. Leeds.
- DRILLO, rv. Sicile, pv. Val-di-Noto côte S. O.
- DRIMANA, cap Irland., côte N. baie Donegal, 1 l. E. Killybegs.
- DRIMBORN, vg. Pruss., distr. Aix-la-Chap., cercle Gmund ; 700 h.
- DRIN DRINO, blanc et noir, 2 rvs. Turq. d'Eu., venant, l'une des Alpes dinariennes, l'autre du lac d'Ochris, et débouchant réunies au golfe de leur nom, mer Adriatique. 41° 55' N.
- DRINA DRINO, rv. Turq. d'Eu., Bosnie, source en Servie, joint Save sous Drinovar.
- DRINGENBERG, vl. Pruss., distr. Minden, cercle Padrb sur Oese ; 734 h.
- DRINO. Voy. DRIN et DRINA.
- DRINOVAR, vl. forte Turq. d'Eu., Servie, sur île du Drino, 18 l. O. Belgrade.
- DRIPPING-SPRINGS, vg. et station Et.-Un. d'Amér., Kentucky cté. Warren.
- DRIS, vl. Perse, Farist. 28 l. O. S. O. Schiraz.
- DRISSA, rv. Russ., gv. Vitebsk, joint. Dvina occ. — DRIZIN, vl. Russ., gv. Vitebsk, ch.-l. distr. à l'emb. de Drissa, 162 l. S. S. O. Pétersb., 168 O. Moscou ; 1,600 h.
- DRISTRA. Voy. SILISTRIE.
- DRIVASTO, vl. Turq.-Eur., Albanie, sur Chiri, 8 l. N. E. Dulcigno, siège d'évêq. cath.
- DRIVENICO, Voy. St. GRÉGORIA.
- DRIZANCE, bg. Russie, gv. Vitebsk, ch.-l. de district, cercle Dunabourg. Commerce.
- DRIXO, p. rv. Russ. gov. Courlande, naît près Nisan, et joint l'Aa.
- DROBIN, vl. seig. Pologne, voivod. Plock, 6 l. N. E. 786 h., dont 2 cinquièmes juifs.
- DROCHTERESEN, vg. et paroisse Hanovre, duché Brème, pays Kedingen.
- DROEBEL, vg. d'Anhalt-Bernb., canal Saale.
- DROEMLING, forêt marécag. de 130,000 arp., entre Saxe pruss. Lunebourg, Hanovr. et Brunswick, traversée par Ohre
- DROESING, bg. Autr., quart. H.-Manharsb.
- DROGDEN, canal de la m. Baltique, entre les îles Amack et Saltholm, près Copenhague.
- DROGHEDA, TREDAGH, vl. forte Irlande, prov. Leinster, ch.-l. du cté. Louth, sur Boine, 10 l. N. Dublin, 15,000 h. Grains, toiles.
- DROHITCHINE, p. vl. Russ., gv. Grodno, 34 l. E. Varsovie, sur Bong. — VI. Russ. gv. Slonim.
- DROHMSDORF, vg. Pruss., distr. Reichenbach, cercle Strigau. Ardoises.
- DROHOBYCZD, DROWITCH, vl. Gallicie, cercle Sambor. 7 l. E. sur Tysmienica, 7,150 h.
- DROHYCZYM. Voy. DROHITCHINE.
- DROISSIG, bg. et cté. des pr. Reuss, district pruss. Magdebourg, cercle Weissenfels sur Oesebach, 600 habitants.
- DROITWICH, bg. Anglet., cté. Worcester, 3 l. N. N. E. et 48 O. N. O. Londres, sur Salwarp, 2,080 h. Salines.
- DROLSHAGEN, vl. Pruss. distr. Arnsberg, cercle Bilstein, 14 l. E. Cologne, 525 h.
- DROM, vg. Fr., Ain, arr. Bourg. 2 l. S. O.
- DROMADAIRE, promont. et baie, côte Nlle.-Hollande, S. Botany-Bay, 36° 15' S.
- DROMANET. Voy. DRAMANET.
- DROMCLIFF, vl. Irlande, cté. Stigo, 1 l. N.
- DROME, rv. rapide Fr., naît aux Alpes. traverse le dép. de son nom, de l'E. à l'O., et joint le Rhône à la Voultte, après un cours de 15 l. — Dép. borné N. et N. E. Isère, E. H.-Alpes, S. E. B.-Alpes, S. Vaucluse, O. Ardèche, a 675,900 hect. ou 124 et dem. m. g. c. de superf., et 253,400 h. dont 34,000 protestants. Arrosé par le Rhône, l'Isère, la Drôme et de nombreux torrents, mais entrecoupé d'alpes et de vallées, peu propre à l'agriculture, mais riche en mûriers, amandiers, châtaig., oliviers, noyers, il exporte vin, soie, organin, huile d'olives et de noix, amandes, truffes, gants, etc. Il élit 3 députés, appart. à 7° div. milit., à 17° cons. forest., et forme 4 arrond. Valence, Die, Nyons, Montelimart.
- DROMERA, port d'Af., côte 50 l. N. E. cap Palm.
- DROMESSHEIM, vg. Gr. Duché Hesse, prov. Rhin près Bingen, 616 h.
- DROMME, petite rv. Fr., Calvados, se perd quelque temps, et joint l'Aure.
- DROMO, p. île de l'Archip. grec, 39° 28' N.
- DROMORE, DRUMMORE, vl. épisc. Irlande pv. Ulster, cté. Down, sur Laggan, 6 l. S. O. Belfast, 28 l. N. Dublin. — VI. Et.-Unis d'Amér., Pennsylvanie, cté. Lancaster 7 l. S. sur Susquehannah, 1,300 h.
- DRONERO, vl. Piémont, pv. Coni, 7 l. O. N. O. sur Maira, 6,350 h. Toiles.
- DRONFIELD, vl. Angleterre, cté. Derby, 2 l. et dem. N. Chesterfield.
- DRONNE, p. rv. Fr., Gironde, joint île au-dessous Contras.
- DRONNINGBORG, anc. ch. et bailliage de Danemark, dioc. Aarhus.
- DRORYN, vg. Pays Bas, prov. Frise ; 920 h.

DRONTHEIM, vl. marit. Norvège, ch.-l. de diocèse sur Nid, défendue par quatre forts a 8,840 h. Plus. étab. scient. et d'instruction, exporte cuivre, planches, poisson sec ou salé, beurre, suif, etc. Le diocèse de Drontheim, borné S. Bergen, O. et N. mer, E. Suède, a 4,393 m. g. c. de superf., 231,800 h., et forme 4 bailliages, Drontheim, Romdals, Norland, Finmark. Le bailliage renferme 94,500 h. Le pays produit cuivre, orge, etc.

DRONTINGHOLM, châ. de plais., bâti sur le dessein de celui de Versailles, en Suède, île Lofe, dans le lac Mœlar, à 2 l. de Stockholm; a produit la formation d'une commune au voisinage, qui fabrique de la clinaill., des dentelles et des nouveautés.

DROPT, rv. Fr., naît près Belvez, Dordogne, et joint la Garonne sous Réole, après 25 l. c.

DROSAU, STRAZOW, bg. du pr. Palm, en Bohême, cerc. Klattau, sur Auczdiela 700 h.

DROSENDORF, vl. B.-Autriche, sur Theya, 18 l. N. O. Vienne, 500 h. Car. de marbre.

DROSEN, vl. Pruss., distr. Francfort, cercle Sternb., sur Lenze, 5 l. S. E. Gustrin, 2,833 h. Fabrique draps, cuirs.

DROT. Voy. DROPT.

DROTTNINGHOLM. Voy. DRONTINGH.

DROUAZ, mtgée Suisse, Alp. pennines, 905 p.

DROUË, bg. Fr., Loir-et-Cher, arr. Vendôme, ch.-l. de cant., 12 l. N. N. O. Blois; 845 h.

DROUËTZ, DROUZA, rv. Russ., gv. Minsk, joint Dnepr au gouv. Mabilew.

DROUIA, rv. Rrss., gv. Minsk, joint Bereza.

DROUTZK, vl. Russ. gv. Minsk, Drouia, 1,100 h.

DROUX, bg. H.-Vienné, arrondissement Bellat, 8 l. et dem. N. Limoges sur Seine.

DROWNED-LANDS, terrains bas, aux États-Unis d'Am. New-York, cté. Orange, s'étendant sur la crique Walkill, 4 l. en long sur 1 à 2 en large, submergés l'hiver.

DROWNED-MEADOW, vg. et station Et.-Unis, N.-Yk. cté. Suffolk: 1 l. E. Stony-Brook.

DROYLSDEN, vl. Anglet., cté. Lancaster, r. lieu Manchester.

DRUBEKE, vl. Pruss., dist. Magdebourg seign. Wernigerode sur Nonnenbaob, 600 h.

DRUCOURT, vg. Fr., Calvados, 1 l. S. Dièves, 4 l. et dem. E. Caen. Eaux minérales.

DRUCZ. Toy. DROUËTZ.

DRUIN, DREVIN, p. état nègre Guinée, côte des Dents, arrosé par la rv. St. André, 25 l. N. E. du cap. Palmes.

DRUJA. Voy. DROUIA.

DRULINGEN, vg. Fr., Bas-Rhin, arr. Saverne, ch.-l. de canton, 4 l. et dem. N. O. Sav., 10 l. et demi Strasbourg.

DRUM, STOLINSKY, bg. ch. Bohême, cerc. Leutmeritz; 455 h. Houblon.

DRUMBOTE, vl. Irlande, cté. Monaghan, 3 l. O. Dundalk.

DRUMLANRING, vl. Ecosse, cté. Dumfriés, 5 l. N. O. sur Nith.

DRUMLITHIE, vl. Ecosse, cté. Kincardine, 3 l. Laurencekirk.

DRUMMOND, île et bon port Angl., Amér., lac Huron, près l'entrée du lac Supér., 14 l. N. E. Mackinaw.

DRUMMONDTOWN, vl. Et.-Un., Amér., Virginie, ch.-l. du cté. Accomac, 8 l. Belhaven.

DRUMMORE. Voy. DROMORE.

DRUNEN, vg. Pays-Bas, Brabant, 6 l. E. N. E. Breda; 1,475 habitants.

DRUSENHEIM, vl. Fr., B.-Rhin, arr. Strasbourg, au confl. de la Motter et du Rhin; 750 h.

DRUSES, EL-DOURS, peuplade de la Turq. d'Asie, pachalic d'Acre, au Liban, descendant selon eux, de Français et s'occupant de la culture des champs, des vignobles, de l'éducation de bestiaux et de vers à soie. Ils sont soumis à des Cheiks dépendant d'un grand-émir, et payent un léger tribut à la Porte. Leur religion est un mélange d'islamisme et de christianisme. On en évalue le nombre à 160,000 individus, dont 40,000 susceptibles de porter les armes.

DRUSIN. Voy. DRAYS.

DRUTEN, vg. Pays-B., pv. Gueldre sur SVAal, 3 l. O. N. O. Nimègue; 1,000 h.

DRUYE, DREVE, vl. Fr., Yonne, arrond. Auxerre, 6 l. S. 725 h.

DRWENZA. Voy. DRAWENZ.

DRYFURT. Voy. TREFURT.

DRYGALLEN, vg. Pruss., district. Gumbienn, cercle Johannisbourg.

DRYSA, vl. Russ., ch. de crc. gv. Witcbsk, sur Duna, 1,700 hab. Chanvre.

DRYSWIATY, vl. et ch. Russ., gv. Wilna, sur lac de même nom.

DRZEWITA, vl. seign. Pologne, voiv. Sandomir, 10 l. N. O. sur rv. m. nom 550 h. Usine.

DRZEWOHOSTIEZ, bg. ch. et seign. du cté. Oppersdorfen Moravie, cerc. Prerau, 1,025 h.

DSCHAGRENAT, vl. Hindost., Bérrar, remarquable par sa pagode.

- DSCHAN**, (*pays d'ouets* nom chin.), du Thibet.
DSCHANDALA, RIABA, dern. caste Hindoue.
DSCHARNEH, vl. Haute-Egypte, El.-Wali ou Gr. Oase, siège d'un bey.
DSCHARRA, vl. Afr. Sénégalie, aux confins de Kaarta et Loudamar.
DSCHATCHOU. Voy. MENAM.
DSCHBAIL. Voy. DJEBAL.
DSCHEBEILE, vl. Arab. pv. Nedjeb, Wahabite
DSCHEBEL-AL-KASSAN. Voy. ATROS.
DSCHEBEL-EL-CHAÏK, etc. Voy. DJEREL.
DSCHEDDIN, vl. et fort Turq. As., pachalic Tarablus, aux montagnes Saran.
DSCHEGADIVI, place forte Hindost., Mysore, près Madras.
DSCHÉHL-MINAR, ou 40 colonnes, nom persan de Persépolis.
DSCHEHAN, rv. Turq. As., naît en Caramanie et déb. dans la Médit. sous Massissa.
DCELLABAD, vl. Indost. pv. Aude. Fab. coton
DSCHENAB, rv. Indost., affluent du Sind.
DSCHÉPOUEN-KORIEH, ou emp. du levant, nom chinois du Japon.
DSCHESMÉ, vl. et pt. Turq. As., sandj. Karassi, sur l'Archipel.
DSCHIKAKOTTA, vl. forte. Thibet, pv. Boutan
DSCHINGOUTAI, vl. Russ. As., Daghestan, sur Manass; 500 maisons.
DSCHINKIRI, rv. As., Tongousie joint l'Amour
DSCHIOUDI, mtgs, Turq. As., pachal. Djesira.
DSCHUSS, p. rv. Suisse, Berne, débouche au lac de Biel.
DUARE, bg. et ch. Austr., Dalmatie, cercle Maearsca, sur Cetina.
DUART DOWART, fort et baye Ecosse, île Mull.
DUBBELDAM, vg. Pays-B. pv. Holland.; 910 h.
DUBEN, vl. Pruss., distr. Mersebourg, sur Mulde; 2,210 h. Distilleries.
DUBICZA, bg. fort Austr., Banat de Croat. sur Unna; 1,600 h.—Vl. forte Turq., Sandj. Bosna près du confl. d'Unna et de Save; 6,000 h.
DUBIEKO, vl. Austr., Gallicie, cerc. Sanok, S. San.
DUBIENKA DÜRINKI. Voy. DOUBIENKA.
DUBLIN, vl. marit., cap. d'Irlande, ch.-l. de cté. sur Liffey, siège du vice roi ou lord-lieutenant, d'un archev., université, trib. d'amirauté, centre du commerce Irlandais. Fabr. soieries, toiles de coton et de lin, tabac, amidon, eaux-de-vie; 168,000 h. Le comté de Dublin, pv. Leinster, borné N. Ostmeath; E. mer d'Irlande, S. Wicklow, O. Kildare et Ostmeath,
- a 288,000 h., sur 14. m. g. c. Sol uni fertile, bien arrosé.—Vl. Et.-Un. d'Amér., Géorgie, ch.-l. du cté. Laurens, sur Oconee; —vl. Et.-Un., Ohio, cté. Franklin, sur Scioto, 5 l. N. O. Columbus; — autre : Newhampsh., cté. Chester, 14 l. S. O. Concord; 1,185 h.—Autre : Pennsylv., cté. Huntingdon; 970 h.—Autre : même Etat, cté. Bedford; 820 h.—(Haut), même E. cté. Montgomery, 4 l. N. E. Philadelphie; 1,050 h.—(Bas), même E. cté. Philadelphie; 2,200 h.
DUBNITZ, bg. Hongr., ctat. Trentsin, calvaire de pèlerinage. Commerce.
DUBNO, cté. Voy. DOUBNO.
DUBOÏ, vl. Indost., Goudjerate, 22° 4' N.
DUBOIS, cté. d'Indiana, Et.-Un. d'Amérique.
DOBOSÉFERRY, bacq. de poste; Et.-Un., Caroline méridionale, cté. Sumpter.
DUC, rv. côte N. E. Mexiq., emb. golfe Honduras.
DUCATO, cap. mer Ionienne, pointe S. S. Maur.
DUCEY, bg. Fr., Manche, arr. Avranches, ch.-l. de cant., au confl. d'Oir et Celune, 13 l. S. St.-Llo; 1,615 h.—Autre : Calvados, arr. et près Bayeux.
DUCHAT, p. rv. Et.-Un., Indiana, joint Wabash
DUCHÉ, cap. Manche Tat., côte Ketchen, 50° 56'.
DUCHENE, rv. B. Canada, joint St.-Laurent.
DUCHENPARAH, vl. Cachemire, ch.-l. distr.
DUCIE, il. Gr.-Oc., près îles Harvey, 24° 40' 3" N.
DUCK, rv. nav. Et.-Un., Tennessee; source, mtgnes Cumberland, emb. Tennessee, 14 l. O. Nashville.—P. rv. Et.-Un., Michigan, emb. Greenbay, 1 l. fort Howard.—Crique Et.-Un., Ohio, emb. Ohio près Muskingum.—Duck-creek, vl. Et.-Un., Delaware, cté. Kent, 5 l. N. O. Dover; 3,700 h.
DUCKINFIELD, vl. Angl., cté. Chester, 2 l. N. E. Stockport; 3,055 h.
DUCKINSHABAZBOUR, île du Bengale, à l'embouchure du Megna; salines.
DUCLAIR, bg. Seine-Inf., arr. Rouen, ch.-l. canton, sur Seine; 1,600 h.
DUDDINGSTON, vl. Ecosse, cté. Edinbourg.
DUDELSDORF, bg. Pruss. rhén., distr. Treves sur Kallenbach, 470 h.
DUDENHOFEN, bg. Hesse-El., bailliage Bahrenhausen sur Roda; 1,200 h.—Vg. Bavière, cercle Rhin, sur Speierbach; 700 h.
DUDERODE, vg. Hanovre, princeté. Gœttingue
DUDERSTADT, vl. Hanovre, princeté. Gœtting., sur Brehme; 4,050 h., industrieux.

DUDINGEN, gr. vg. Suisse, canton Fribourg.
DUDINGHAUSEN, bg. Prusse, dist. Arnsberg.
DUDLEY, vl. Angl., cté. Worcester, sur canal
 du Gr.-Trunk, 4 l. O. q. N. Birmingham; 14, 150
 h. Usines, clincaillerie; — vl. Et.-Un. d'Am.,
 Massachusets, cté. Worcester, 8 l. S.; 1, 225 h.
 — Cap, baie Baffin, côte O. Groenld, 76° 48' N.
DUDSWELL, vl. B.-Canada, cté Buckingham,
 sur St.-Francis, 8 l. N. E. Ascot.
DUDWAG, rv. Bas-Hongrie, source comtat
 Neutra, embouchure Wag, près Neustadt.
DUDZEELE, vg. Pays-Bas, pv. Westflandre,
 district Brugge; 1, 270 h.
DUE-CASTELLI, plac. d'Illy., s. canal di Lem.
DUÈMES, vg. Fr., Côte d'Or, 6 l. S. Châtillon.
DUENAS, bg. Esp., pv. Palencia, sur Pisuerga.
DUERNE, vg. Fr., Rhône, 3 l. O. Lyon.
DUERO. Voy. DOURO.
DUFF'S Forks, vg. Et.-Un., Ohio, cté. Fayette.
DUFF'S Group, 14 îles Gr.-Océan, entre 9° et
 10° S. — S' Point, cap côte N. O. d'Amér. arch.
 Broughton, 50° 48' N. — S' riff, récif Gr.-
 Océan, Archip. Fidji, 16° 30' S.
DUEFEL, bg. P.-Bas, pv. Anvers. Nette; 2, 840 h.
DUFFERIN, bg. Irl., cté. Down, 4 l. N. s. Strangf.
DUGGA, vl. d'Afr., Tunis, 29 l. S. S. O.
DUGHREE, vl. Indost., pv. Sind, 24° 50' N.
DUGNY, bg. Fr., Seine, arr. St.-Denis, sur
 Grould, 2 l. et dem. N. Paris, bougies. — Autre :
 Meuse, arr. Verdun, 1 l. S., sur Meuse.
DUGOBERDO, rv. Illyrie emb. mer Adriat.
DUHM, vg. et ch. Hanovre, princeté. Gœttingue.
DUIDA, volcan Amér., Pérou, 1, 325 toises.
DUIDAK, vl. marit. As., Cochinchine, 14° 16' N.
DUIN, DUNING, bg. Hanov., princeté. Calenb.,
 7 l. S. E. Hamela; 850 h. Poterie.
DUINO, bg. et ch. Illyrie, cerc. Trieste, 6 l.
 N. O.; 220 h. Escargots. — Riv. Amér. Qui-
 to, joint l'Aguarico, 0° 4' N.
DUISBOURG, vl. Pruss., distr. Clève, près
 confl. de Rœr et Rhin, 5 l. N. Dusseld.; 4, 020
 h. Université, observ. astro. Fabr. draps, lai-
 nages, etc. Gr. usines et comm. en fer de fonte.
DUISDORF, vg. Pruss., distr. Cologne; 660 h.
DUIVELAND, p. île Pays-Bas, pv. Zeeland,
 près l'île Schouwen, très peuplée.
DUKE OF GLOUCESTERS, Isl., 2 p. îles dn
 Gr.-Océan, 20° 38' N. — Of Yorks, îs., grou-
 pe du Gr.-Océan, 55° 50', à 56° 34' N. — Au-
 tre île, au N. de l'archip. des Amis, 7° 56' S.
 — Autre, entre Nlle.-Irl. et Nlle.-Bret. 4° 7' N.

DUKES, cté. dans Massachusets, Et.-Unis
 d'Amér.; 3, 300 h. Ch.-l. Edgartown.
DUKÈS Town, ch.-l. du V. Calabar, côte O.
 d'Afrique, 5° 40' N.
DUKLA, vl. Gallicie, cercle Yaslo, sur Cergo-
 wa, au passage des Crapachs; 2, 200 h. Fabr.
 toiles. Commerce de vin.
DULAG, vl. As., Philippines, île Leyta, 10° 57' N.
DULAN, vl. As., Philippines, île Panay, 11° 25' N.
DULAS, vg. et rv. Angl., Galles, île Anglesey,
 4 l. N. O. Beaumaris. Com. blé, beurre, potas.
DULBREG, mtgne Bavière, cerc. Rezat, près
 d'Altorf. Pétrifications.
DULCE, DOLCE, golfe, Amér., baie Honduras,
 côte Vera-Paz, 15° 18' N. — Rv. Brésil; dé-
 bouche oc. Atl., 16° S. — Autre rv. d'Am.
 côte Occ. Costa-Rica, 8° 33' N.
DULCIGNO, vl. citad. et bon port, Turq.
 d'Eur., sandj. Iskenderie, sur mer Adriat.,
 15 l. S. E. Raguse, siège d'évêq. cath. 800 h.
DULCZIN. Voy. TULCZIN.
DULDABAT, vl. Hindoust., Décan, comm.
DULDER, vg. Pays-B., prov. Yssel sup. 755 l.
DULEEK, bg. Irlande, cté. Meath, 8 l. N.
 q. O. Dublin. Déchu.
DULGADIR-ILI, Turq. d'As., île Chypre,
 distr. dont Marasch est ch.-l.
DULKEN, vl. Prusse, distr. Clève, 8 l. N. O.
 Juliers; 3, 550 h. Tisseranderie.
DULLN. Voy. BELA-BANYA.
DULMAH-BAKTCHÉ, jardins de melons,
 palais près Constantinople.
DULMEN, vl. Pruss., distr. Munster, cercle
 Coesfeld; 1, 685 h. Chef-lieu d'un cté. du duc
 de Croy; renf. 9, 533 h.; sur 5 et dem. m. g. c.
DULVERTON, bg. Angl., cté. Sommerset,
 près l'Ex, 69 l. O. q. S. Londres. Lainages.
DULWICH, vg. Angl., cté. Surrey, 2 l. S.
 Londres. Collège de Gods-Gift.
DUMA. Voy. DENA.
DUMARING, vl. As., côte E. Bornéo, 2° 10' N.
DUMBAR. Voy. DUNBAR.
DUMBARTON, DUMBRITON, bg. et port d'E-
 cosse, sur Leven, 6 l. O. N. O. Glasgow;
 2, 550 h. Verreries, imprimeries de coton,
 pêche. Chef-lieu d'un cté., borné N. Perth,
 N. E. et E. Stirling, S. Lanerk et Renfrew,
 O. Argyle, et ayant 24, 200 h. industr. sur 11
 et dem. m. g. c. Sol traversé par montagnes
 Grampian, arrosé par Clyde, Leven, lac Lo-

- mond et grand canal; fertile en grains, riche en bêtes à cornes et à laine.
- DUMBLANE**, vl. Ecosse, cté. Perth, 11 l. S. O. sur Allan; 1,200 h.
- DUMBOO**. Voy. DOMBOU.
- DUMBROWICZ**, rv. Vlachie, descend des Crapachs de Transylv. et se j. Danube au dessous de Foltenitze. Grains d'or.
- DUMDAH**, vl. Hind., prov. Behar, 21° 27' N.
- DUMEIDI**, vl. Ar., Yémen, 151. N. N. E. Chamir
- DUMET**, p. île Fr., Morbihan, arr. Vannes, entrée Vilaine, N. O. Croisie.
- DUMETH AL-DJENDEL**, vl. Arab. pv. Nedje.
- DUMFORLINE**, vl. Ecosse, cté. Fife, 10 l. S. O. Cupar, 6 N. O. Edinbg; 11,000 h. Gr. fabr. de toiles damassées, riches carrières de chaux, mines de fer et de houille.
- DUMFRIES**, vl. et port Ecosse, ch.-l. de comté, embouch. Nith; 8,000 h. Fabr. laine, coton, lin, comm. de bestiaux, et navigation. Le comté borné N. Lanerk et Peebles, Selkirk, E. Roxburgh, S. Cumberland et baie Solway, O. comtés Kirkcudbright et Air a 63,000 h., sur 63 et dem. m. g. c. Le territoire arrosé par Esk, Annan, Nith et Menoch, est en ptie. marécageux, du reste fertile; on exporte grains, patates, jambons, bas de laine, toiles de lin, etc.—Vl. et port Et.-Un., d'Am. Virginie, ch.-l. du cté. Prince-William, sur crique Quantico, près sa jonct. avec Potomak, 8 l. S. O. Alexandria, 13 S. Washington.
- DUMMAR**, vl. Syrie, 1 l. et dem. O. Damas.
- DUMME**, rv. Hanovre, pté. Lunébourg, joint Jeetze, près Wustrow.
- DUMMER**, vl. Et.-Un. d'Am., New-Hampsh, cté. Coos, 40 l. N. Concord.
- DUMMERSEE**, p. lac Hanovre, confins d'Oldenbg, poissonneux fréquenté faucns.
- DUMMERSTON**, vl. Et.-Unis d'Am., Vermont, cté. Windham, sur Connecticut, 15 l. S. Windsor; 1,750 h.
- DUMNADOR**, rv. nav. Hind., grossit Gange.
- DUMPALIS**, gr. baie et vl. côte O. Célèbes.
- DUMPLER, DUNKER**, secte d'anabaptistes aux Et.-Un. d'Amér., chef lieu Ephrata.
- DUN**, vg. Fr., Doubs, arr. Montbeliard, 131. N. E. Besançon—Vl. Meuse, arr. Montmédy, ch.-l. cant., 3 l. S. Stenay, 6 et dem. N. N. O. Verdun sur Meuse; 1,090 h. Tanneries.—Le-PALLETAT, bg. Creuse, arr. Gueret, 5 l. et dem. N. O. ch.-l. cant.; 525 h.—LE-ROY, vl. C'ev, arr. St. Amand, ch.-l. cant. 61. S. E. Bourges, sur Auron; 3,285 h.
- DUNA, DZWINA**, gr. rv. Russ., descend du lac Duna, sur les confins des gvs. Pleskow et Tver, devient navigable à Toropez, et débouche dans le golfe de Riga à Dunamunde, après un cours de 116 lieues.
- DUNABOURG**, vl. Russie, gv. Vitebsk, ch.-l. de cerc., sur Duna et Schounitza, 107 l. S. S. O. St. Pétersbourg; 232 h.
- DUNAGHI**, vl. Irl., cté. Tyrone, eaux min.
- DUNAMUNDE**, p. fort. Russie, gv. Livonie, emb. Duna, 6 l. N. O. Riga.
- DUNAÏETZ**, rv. nav. de Hongr., septentr. descend des Crapachs et se j. au Poprod.
- DUNAIOV**, bg. Austr. Galicie, cerc. Brzczani.
- DUNAN**, cap. côte S. O. de l'île Skye, 57° 9' N.
- DUNA WETZ**. Voy. NETZDORF.
- DUNBAR**, bg. royal et p. port d'Ecosse, cté. Haddington, à l'entrée du Frith de Forth; 4,000 h. Gr. pêche.
- DUNBARTON**. Voy. DUMBARTON.
- DUNBEATH**, rv. d'Ecosse, comté Caithness, embouch. mer du N. 3 l. N. E. du cap Qrd.
- DUNBLANE**. Voy. DUMBLANE.
- DUNBOYNE**, vg. Irl., cté. Meath, 4 l. N. O. Dublin.
- DUNCAN**, p. île des Gallapagos, Gr.-Oc. — Baie côte sept. Jamaïque. — Canal, anse côte N. O. d'Am., 56° 58' N. — Passage, détroit entre les gr. et pet. Andamans, oc. Ind.
- DUNCANNON**. Voy. DUNGANNON.
- DUNCANS -BORO**, bg. Et.-Un. d'Am., cté. Vermont, sur lac Memphramagog, 20 l. N. Montpelier; 115 h.
- DUNCANSVILLE**, vl. Et.-Un. d'Am., cté. Barnwell.
- DUNCASTER**. Voy. DONCASNER.
- DUNDA-RADJPOUR**, port Hindourt., 15 l. S. Bombay. — Radjipore, autre port Hind. Bedjapore, 18° 19' N.
- DUNDALK**, vl. évêc. et bon port Irl., cté. Louth, sur baie de même nom, 81. N. Drogheda; 14,000 h. Fabr. toiles, batiste; navigation et commerce.
- DUNDAS**, cté. H. Canada, sur St-Laurent, entre Greenville et St. Ormont; — île côte N. O. d'Amér., Cornwall, 54° 30' N.
- DUNDÉE**, vl. forte et bon port avec phare, Ecosse, cté. Angus-Forfar, emb. du Tay; 29,500 h. Fabr. sucre, cotonnades, toiles, cordages, bas, etc. Navigation active.

- DUNDENHEIM**, vg. Bade, cerc. Kinzig; 630 h.
- DUNDONALD**, vg. et ch. Ecosse, cté. Air, 1 l. S. Irvine.
- DUNDRUM**, vl. Irl., cté. Down, 2 l. S. O. D.-Patrik.
- DUNES**, vl. Fr., Tarn et Gar. arr. Moissac, 6 l. O. 825 h. — Voy. aussi **DOWNS**.
- DUNFERMLINE**. Voy. **DUMFOLINE**.
- DUNGALLY**, vl. et port côte O. Célèbes, baie Parlow.
- DUNGANNON**, vl. Irl., ch.-l. du cté. Tyrone, 30 l. N. O. Dublin; 4,000 h. — Fort et phare, Irl., cté. Wexford, sur r. Barrow, 2 l. E. Waterford.
- DUNGARVAN**, vl. ch.-l. et p. port Irl. cté. Waterford, 8 l. O. S. O.
- DUNGEN**, vg. Pays-B. prov. Brabant; 1,100 h.
- DUNGENESS**, cap fort et phare d'Angl., cté. Kent, 8 l. S. O. Douvres. — (*Nouv.*) cap côte N. O. d'Am., golfe, Nouv.-Géorgie, 48° 15' N. — Autre cap, entrée du détroit. Magellan, 52° 28' S'.
- DUNGIVEN**, vl. Irl., cté. Londonderry, 61 l. E.
- DUNGSBYHEAD**, pointe N. E. d'Ecosse, cté. Caithness, vis-à-vis des Orcades.
- DUNHAM**, vl. B.-Canada, cté. Bedford, sur branche S. O. du Jamaska; 1,600 h. — Voy. aussi **DOWNHAM**.
- DUNIMATSCH**. Voy. **DOMNITSCH**.
- DUNK**, ile Gr.-Oc., côte N. E. Nouv.-Hollande, 17° 22' S.
- DUNKARD**, vl. Et.-Un., Pensylvanie, cté. Green, 1,055 habit.
- DUNKELD**, vl. et ch. l. Ecosse, cté. Perth, 5 l. N. O. sur Tay. Filat.; 1,260 h.
- DUNKELSPUHL**. Voy. **DINKELBUHL**.
- DUNKER**. Voy. **DUMPLER**.
- DUNKERQUE**, vl. forte et p. port Fr., Nord, 16° N. O. Lille, ch.-l. d'arr. Patrie de Jean-Bart. Beaucoup de fabr. de commerce et gr. navigation; 23,015 h. — *Dunkirk*, vg. et port Et.-Un., New-York, cté. Chatauque, près Pomfret, sur lac Erié. — Vl. Virginie, cté. Roi et Reine, 49 l. S. Washington.
- DUNKIN**, p. ile Groenland, canal Oiseaux, 79° 42' N. — P. ile oc.-Ind., archip. Mer-guy, 9° 16' N.
- DUNKIRK**. Voy. **DUNKERQUE**.
- DUNKLINS**, vg. Et.-Un., Carol. du S. comté Newbury.
- DUNLAVIN**, vl. Irl., cté. Wiklov, 13 l. S. O. Dublin,
- DUNLEARY**, p. port. Irl., 2 l. S. E. Dublin, nommé, depuis 1821, *Georgetown*.
- DUNLEDY**, rv. Angl., cté. Pembrock, embouchure port Milford.
- DUNLEER**, bg. Anglet., cté. Louth, 3 l. N. Drogheda.
- DUN-LE**, etc. Voy. **DUN**.
- DUNLOP**, vl. Ecosse, cté. Ayr, 2 l. S. Beith.
- DUNMANAVAY**, bg. Irl. cté. Cork, sur Bandon.
- DUNMANNUS**, baie côte S. O. Irl. S. Bantry.
- DUNMORE**, **DOWNMORE**, bg. Irl. cté. Galway, 11 l. N. E. — Cap cté. Kerry, pointe occ. d'Eur., 52° 6' N.
- DUNMOW**, vg. Angl., cté. Essex, sur Chelmer, 15 l. N. E. Lond.; 2,015 h. — *Petit*. 1 l. E. du précédent; 265 habitants.
- DUNNA**, vl. Ind., Nepal, 11 l. Nagarcole.
- DUNNAGHADEE**. Voy. **DONAGADEE**.
- DUNNEGAL**. Voy. **DONEGAL**.
- DUNNET**, cap Ecosse, cté. Caithness, pointe sept. d'Eur., 58° 35' N. — Baie au S. O. du cap.
- DUNNING** (St.) ou Malta, vg. Et.-Unis, New-York, cté. Saratoga.
- DUNNINGEN**, vg. Wurtemberg, cercle Forêt-Noire, sur l'Eschach; 1,080 h.
- DUNNINGTON**, bg. Angl. cté. Lincoln, 10 l. S.
- DUNNOSE**, cap S. E. ile Wight.
- DUNNOTAR**, vl. Ecosse, cté. Kinkardine, 11 l. S. Stonehaven.
- DUNNSBOURG**, vg. Et.-Unis, Pensylvanie, cté. Lycoming.
- DUNOIS**, anc. cté. de l'Arbannais, Eure-et-L.
- DUNOON**, vl. Ecosse, cté. Argyle, O. baie Clyde; 2,150 hab.
- DUNSE**, vl. Ecosse, cté. Berwick, 16 l. E. S. E. Edinb.; patrie de Jean Scotus, 2,550 h.
- DUNSING**, vg. Irl., cté. Dublin, Observ. astr.
- DUNSINNAN**, mtgne Ecosse, cté. Perth, ruines du château de Macbeth.
- DUNSTABLE**, bg. Angl., cté. Bedford, 7 l. 1,650 h. — Vl. Et.-Unis, Newhampsh. Cté. Hillsboroug, sur Merrimack, 16 l. N. O. Boston; 1,050 h. — Vl. Massachusetts, cté. Middlesex, sur Merrimack, 15 l. Boston, 475 h. — Vl. Pennsylv. cté. Lycoming, 515 h.
- DUNSTALFNAGE**, chât. et port d'Ecosse, 10 l. N. O. Inverary, cté. Argyle, anc. résid. des rois.
- DUNSTELKINGEN**, vg. Wurtembg, cerc. Iaxt; 1,075 habit.
- DUNSTER**, bg. Anglet., cté. Sommerset, 68 l. O. Londres; 2,500 h.

- DUNTIWARAH**, vl. Hind., Goudjérate, 24° 55' N.
- DUNVEGAN**, p. vl. et port Skye, Hébrides.
- DUNWICH**, vg. Anglet., Suffolk, 42 l. N. Lond., en partie détruit par la mer.
- DUNWICK**, vl. H.-Canada, cté. Middlesex, sur lac Erie.
- DUO-BOLOU**, île des Soulou, oc. Ind., 6° 11'.
- DUPAGE**, lac Et.-Un., Indiana, formé par rv. Des-Planes, 2 l. au dessus du Kankakee.
- DUPIN**, vl. seign. Prusse, distr. Posen, sur Orla; 485 h.
- DUPLIN**, cté. Et.-Un., Carol. du N. district Wilmington; 7,900 h.
- DUPPAU**, vl. ch.-l. et chât. Bohème, cerc. Elbogen, sur Aubach; 970 h.
- DUPPIGHEIM**, vg. Fr., B.-Rhin, arr. Strasbourg; 615 h.
- DUPPLIN**, vg. Ecosse, cté. Perth, 2 l.
- DUQUELLA**, prov. Maroc, longue de 34 l. sur 25 de large, très fertile.
- DUQUESNE**, rv. baie et cap. Grenade, Ant.
- DUR**, vl. As., Irak-Arabie, sur Tigre, 35 l. N. O. Bagdad.
- DURACH**, vg. Bav., cerc. H.-Danube; 1,000 h.
- DURALDE**, vl. Amér. mérid., Tucuman, entre Buenos-A., et Potosi, 470 l. S. E.
- DURANCE**, rv. rap. Fr., se forme Alpes Cottiennes; reçoit Verdon et Cavalon, et joint Rhône, au dessous Avignon; cours 70 l.
- DURAND**, vl. Et.-Un., Newhampsh, cté. Coos, 33 l. N. Concord.
- DURANGO**, rv. et vl. Esp., Biscayo, 6 l. E. Bilbao; 2,800 h. — Vl. évêq. Mexique, ch.-l. d'intendance, 71 l. N. Mexico, 12,000. — *d'intendance*, autrement appelée *Nouv.-Biscaye*, bornée N. Nouv.-Mexiq. E. St.-Louis Potosi. S. Zacatecas et Guadaluajara, O. Sonora, a 160,000 h., sur 6,100 m. g. c.
- DURANT**, baie d'Am., Caroline, du N. sund Albemarle, 35° 40' N.; — p. île du même Sund, 35° 46' N.; — cap du m. Sund, 36° 5' N.
- DURAS**, bg. Fr., Lot et G., arr. Marmond, 61. N. ch.-l. cant. sur Lot; 1,585 h.
- DURASSO**, cap côte Egypte, O. Alexandrie.
- DURAVEL**, vl. Fr., Lot, arr. Cahors, 7 l. O.
- DURAZZANO**, bg. siège de governo. Naples, 61. N. E. pv. Terre de Labour; 1,835 h.
- DURAZZO**, vl. ch. fort et pt., siège d'archev. grec et d'év. catholiq., Turq. Eur., Albanie, sandj. Ilbessan, côte Adriat., 8 l. S. Drino; 9,000 habitans. Commerce.
- DURBACH**, vg. Bade, cerc. Kinzig; 2,050 h.
- DURBAN**, bg. Fr., Aude, arr. Narb., ch.-lieu cant., sur Berre, 10 l. N. E. Carcass.
- DURBEN**, bg. et ch. Russ., gv. Courlande.
- DURBHEIM**, vg. Wurtemb., cercle Forêt-Noire; 715 habitans.
- DURBOI**, vl. ste. Hind., Goudjérate, 22° 4' N.
- DURBUNGHAH**, vl. Hind., prov. Bahar, 21 l. N. E. Patna; 20° 27' N.
- DURBUY**, vl. Pays-Bas, province Liège, 8 L. S. q. E. sur Ourthe; 420 habit.
- DURDAT**, bg. Fr., Allier, arr. Montluçon, 21. S.
- DUREK**, rv. Turq. Asie, Anatolie joint Kisilermak à Karghi.
- DUREN**, bg. Pruss., distr., Aix-la-Ch., ch.-l. de cerc. Rœr; 3,490 h. Draps, rubans, etc.
- DURETAL**, vl. Fr., Maine et L., arr. Segre, ch.-l. cant., 7 l. etdem. N. E. Angers; 3,285 h.
- DURFORT**, vg. Fr., Gard, arr., Alais, 41. S. O. sur Sore; 840 h. Forges. — Vg. Aude, arr. Carcassonne, sur Orbieu; 250 h. 6 l. S. E. — Vg. Arriège, arr. Pamiers, 21. N. O.
- DURG**, fort Perse, prov. Sedjistan, ch.-l. district Oke, 14 l. N. Douchak.
- DURGA**, vl. Arabie, distr. Hadramaut, 3. l. N. E. Kissen ou Kéchim, 15° 9' N.
- DURGAPORE**, vl. Hind., Bengale, sur Sum-musery, 25° 8' N. — Autre: Hind., pv. Delhi, 61. Hurdwar.
- DURGHAN**, vl. Turq. As., Anatolie, 20 l. S. E. Castamouni.
- DURGUT**, vl. Turq. As., Anat., 71. E. Smyrne.
- DURHAM**, cté. Anglet., borné N. Northumberland, E. mer Nord, S. et S. O. Yorksh. O. Westmoreland et Cumberland; 45 m. g. c. et 179,805 h. Pays montagneux et stérile à l'O., assez uni et fertile vers l'E.; arrosé par Tees, Wear, Tyne, Derwent; prod. grains, patates, lin, moutarde, houille, plomb, fer, poissons, laine, etc. — Capitale même nom, ville évêq., sur Wear, 108 l. N. q. O. Lond.; 9,000 h. Fabr. tapis. Tombes de Béda et de St. Cuthbert; — bg. B.-Canada, cté. Buckingham, sur St. Francis; — cté. H.-Canada, gv. York; — bg. Et.-Un., Newhampsh., cté. Strafford, sur rv. Oyster, 6 l. O. Portsmouth; 1,450 h.; — autre, Maine, Cumberland, sur Androscoggin, 10 l. N. E. Portland; 1,775 h.; — aut.: Connecticut, cté. Middlesex, 7 l. N. E. Newhaven; 1,101 h. — autre: ci-dev. Frechold, New-York, cté. Green, sur Castskill, 8 l. N. O. Athènes; 3,000 h.; — autre: Pennsylv., cté.

- Bucks, sur Delaware, 5 l. S. Easton; 400 h.
- DURKHEIM** au Hart, vl. et chât. Bav., cerc. Rhin, 7 l. S. O. Worms, résidence du pr. de Linange; 3,100 h.
- DURKO**, vl. Turq. As., Anatolie, 17 l. S. O. Amasieh.
- DURLACH**, Voy. DOURLACK.
- DURLSDORF**, vl. H.-Hongrie, des 16 vls. du ctat. Zips; 650 h. Lin., eaux-de-vie, fromages.
- DURMENTINGEN**, vg. Wurtemb., cercle Danube, sur Kanzaeh; 625 h.
- DUMERSHEIM**, vg. Bade, cerc. Murg; 1,125 h.
- DURN**, vg. Bade, cerc. Pfinz-Enz; 710 h.
- DURNAU**, hg. et chât. seign. Wurtemberg, cercle Danube près Buchau.
- DURNBACH**, hg. Hongrie, comtat Presbourg.
- DURNE**, vg. Pays-Bas, province Anvers, sur Grootshyk, 3,320 h.
- DURNESS**, hg. Ecosse, cté. Sutherland, à l'embouch. de rv. et sur baie du même nom.
- DURNHOLZ**, hg. Moravie, cerc. Znaym, sur Taya; 1,825 h.
- DURON**, ile oc. In., détr. Malacca, o° 42' N.
- DURORO**, vl. Afr., Abyss., sur baie Amphila.
- DUROUR**, 2 p. îles Gr.-Oc. N. Nile.-Guinée.
- DURRAH**, lac As. Kaboulistan, long. de 44 l. reçoit l'Hindmeind et autres rivières.
- DURRAJAH**, vl. Hind., pv. Malwab; 23° 28' N.
- DURRAMPORE**, vl. Hind., pv. Aurengabad.
- DURRENBACH**, vg. Fr., B.-Rhin, 705 h.
- DURRENBERG**, mine de sel, Autr., cercle Salzbourg, 1 l. Hallein, 2,500 p. — Saline Pruss., pv. Saxe, près Merschbourg.
- DURRENHENNERSDORF**, ch. des Hoym, Saxe, pv. Lusace, près Lœbau.
- DURRENKRUT**, seign. ch. et hg. des ctés. Hamilton, Autriche, Marchfeld.
- DURRENSTEIN**, Voy. DERSTEIN.
- DURRENZIMMERN**, vg. Wurtemb., cerc. Jaxt, 500 h. — Autre, cerc. Neckar, 670 h.
- DURRMERZ**, hg. Wurtemb., cerc. Neckar.
- DURRN**, Voy. DURX.
- DURRNITZ**, hg. Autr., cerc. Haut-Wienerwald. Mine de plomb des pr. Oelt-Spielb.
- DURROW**, vl. Irl., cté. Kilkenny, 6 l. N. N. O.
- DURRWANGEN**, hg. et ch. Bav., cercle Rezat; 600 habitans. Fabr. aiguilles.
- DURRWISS**, vg. Prusse, district Aix-la-Chapelle; 670 habitans.
- DURSEY**, p. île, côte S. O. Irl., cté. Cork.
- DURSLEY**, hg. Angl., cté. Gloucester sur Cam.
- DURSUIK**, Voy. DENNING.
- DURTAL**, Voy. DURETAL.
- DURUN**, vl. Perse, prov. Khorasân, 20 l. N. E. Djordjan.
- DURWISS**, V. DURRWISS.
- DUSK**, Voy. DUX.
- DUSKY**, vaste baie renfermant plus. autres, Gr.-Oc. Nouvelle-Zélande mérid., 45° 45' S.
- DUSRACH**, vl. Perse, pv. Kerman, 65 l. S.
- DUSSAC**, hg. Fr., Dordogne, arr. Nontron sur Loue, 9 l. N. E. Périgieux; 1,030 h. Usine.
- DUSSARAH**, vl. Hind., pv. Goudjerate, distr. Khalawar; 1,300 maisons.
- DUSSELDORFF**, vl. Prusse rhén., ch.-l. d'un distr. d'administ., au confl. de la Dussel et du Rhin; 20,000 h. plus. établ. d'instruction, obs. astr., fabr. de pap. peints, glaces, sucre, tabac; draps, cotonnades; cuirs; imprimeries de toiles; comm. en grains; navigation, pont-volant. Le district, pv. Juliers-Cleve-Berg, situé sur les deux rives du Rhin, renferme 623,000 h. sur 96 m. g. c. Il est divisé en 11 cercles, dont celui de la ville même comprend 54,400 h., sur 6 et demi m. g. c.
- DUSSEMOND**, vg. Prusse, district Trèves, près Moselle. Vins.
- DUSSENMUNSTER**, vg. Pays-Bas, pv. Hollande méridionale, 1,395 h.
- DUSSLINGEN**, vg. Wurtemb., cerc. Forêt-Noire, 2 l. S. Tubingue; 1,400 habitans.
- DUSTE**, **DUSTIE**, rv. Persc, pv. Mekran, emb. Oc. Ind.
- DUTCHESS**, comté de New-York, Et.-Unis, borné N. cté. Columbia, E. Connecticut, S. cté. Putnam, O. rv. Hudson; montagneux, riche en fer, gibier, grains, lin, 51,415 h., chef-lieu Poughkeepsie.
- DUTOTSBURG**, vl. Etats-Unis, Pennsylvanie, comté Northampton.
- DUTTLENHEIN**, vg. Fr., arr. Strasb.; 850 h.
- DUTYS**, vg. Et.-Un., Tennessee, cté. Summer-DUTYSVILLE, vg. et poste, même état et cté.
- DUTZENDTEICH**, lieu de plais. Bav., cercle Rezat, près Nuremberg. Usines.
- DUVELSMOOR**, région marécag. Hanovre.
- DUX**, **DUCK**, vl. et ch. seig. Bohême, cercle Leutmeritz, entre Toeplitz et Bilin, 1,100 h.
- DUXBOROUGH**, vl. Et.-Un., Massachusetts, cté. Plymouth, 4 l. N. 2,200 h. Cabotage.
- DUXBURY**, vl. Et.-Un., Vermont, cté. Washington, sur Onion; 330 h.
- DUYVELAND**, ile P.-Bas, Zélande, E. Schowen

DVABRATA, deux rochers, mer Caspienne, à l'E. partie orient., 40° 45' N.
DVARACA, vl. Hindoustan, province Goudjerate, pagode, 22° 21' N.
DVINA, 2 rvs. de Russie, la 1^{re} appelée des Russes *Occidentale*, autrement *Duna*, vient du gv. Tver, traverse le lac Okhvat, reçoit, Meja, Caspia, Toropa, et autres rvs., parcourt les gv. Vitebsk, Pskow, sépare Livonie de Courlande, et débouche au golfe de Riga près Dunamunde. Elle est poissonneuse et très utile au transport du bois; mais la navigation est gênée, par de nombreux rapides et catacactes. L'autre, plus grande, surnommée *Septentrionale*, se forme au gv. Vologda par la jonction de la Soukhonia et du Ioug, reçoit dans son cours d'à peu près 140 l., les rvs. Vytchegda, Vaga, Pinega, Oulluga, Pianda, et débouche dans la mer Blanche ou d'Archangel. Sa navigation est toujours sûre, et elle a long-temps offert le seul canal d'export.
DVINSKAIA, fort bâti par Pierre I^{er}, dans une île de la Dvina du N. 3 l. d'Archangel, 14 de la mer, et 2 de Lapoméuka.
DORETSKOE, forges et eaux minérales, Russ. gv. Olonetz.
DYAMBILIA, v. Afr. Foulah, 12 l. S. O. Tembou
DYBERRY, vl. Et.-Un, Pennsylv., cté. Wayne
DYCK, anc. seign. Pruss., distr. Clève.
DYERS, cap d'Amér., côte E. 66° 10' N.
DYFFI, Voy. Dovl.

DYHRENFURTH, bg. Prusse, Silésie, distr. Breslau, sur Oder, 700 h., dont 135 juifs, synagogue, imprimerie et fonderie juives.
DYLE, rv. nav. Pays-Bas, pv. Brabant, joint l'Escuat avec la Rupel.
DYLTA, bg. Suède. pv. Nerike, près Orebro. Soufre, vitriol, terre rouge.
DYMEL, Voy. DIEMEL.
DYNAPOUR, vl. et fort Hind. Bahar, 41. O. Patna, sur Gange. Mine de diamants.
DYNOW, p. vl. Gallicie, cerc. Sanok, s. San.
DYNSBERG, hte. mtgne, pté. Hesse Sup.
DYRC, Voy. DEIR.
DYSART, vl. et bon pt. Ecosse cté. Fife, sur Forth, 6 l. N. E. Edinbourg, 3,000 h. Toiles damassées et houille tirée du *Dysartmoor*.
DZIALOSZYCE, vl. épiscopale de Cracovie, 12 l. N. E. 800 h.
DZIALOSTZYN, vl. seig. Pologne, voiv. Kalish, sur Warthe, 2,300 h., dont 800 juifs.
DZIDZA, vl. Turq. Eur., Alban., 7 l. Delvinaki.
DZIERKOWICE, vl. Pologne, voiv. Lublin, 2 l. S. O. Urzedow.
DZIEVIENSZKI, vl. Russ. gv. Vilna, 12 l. S. S. E.
DZISNA, vl. Russ., gv. Minsk, ch.-l. distr. au confl. d'Oulla et Dvina. Potasse, draps.
DZIVATOV, vl. Russ., gv. Vilna, 2 l. O. Wilkomerz.
DZVINOGROD, bg. Gallicie, cercle Czortkov, sur Dnestr.

E

EAGLE, p. île Isl. côte N. O. Mull, 54° 17' N. — Autre: Gr.-O., côte N. E. Nlle.-Holl., 14° 32' S. — V. Et.-Un., Ohio, cté. Hocking. — Autre: Ohio, cté. Brown. — Crique, joint l'Ohio 4 l. sous Maysville, Kentucky. — Rv. joint Mississippi, 43° 50' N.
EAGLES, p. vl. Carol. du N., sur rv. Clarendon ou Cape-Fear, O. Wilmington.
EAGLESHAM, vg. Ecosse, cté. Renfrew, 3 l. S. O. Glasgow.
EAGLESHAY, îles des Orcades, N. Pomona, 700 h.
EAGLEVILLE, vg. New-York, cté. Onondaga. E. Manlius. — Vl. Alabama, cté. Marengo, conf. Tombigbee et Black-warrior, Etablissement français.

EAHEINOMAUWOI, île septentrionale de la Nlle.-Zélande, Gr.-Océan.
EALING, vg. Angl., Middlesex, 2 l. O. N. O. Lond
EAOOWE, île Gr.-Oc. arch. des Amis, 21° 24' S.
EARDLEY, vl. Bas-Canada, cté. York, sur Ottawa, N. O. Montréal.
EARL, vl. Pennsylv., cté. Berks; 800 h. — Autre: cté. Lancaster, sur Conestago; 4,220 h.
EARL'S-FERRY, vl. Ecosse, côte Fife près Ely.
EARL-SHILTON, vl. Angl., 4 l. S. O. Leicester.
EARLS-TOWN, vl. Ecosse, cté. Berwick, sur Leader, 14 l. S. E. Edinbg.
EARNE, rv. Ecosse, sort du lac Earn, cté. Perth, et joint Tay sous Abernethy. — Rv. Irlande, sort d'un p. lac, cté. Longford, tra-

- verse un autre lac de son nom, cté. Cavan, en forme dans Fermaragh un troisième, long. de 12 l., semé d'îles, et débouche baie Donegal.
- EARSHELL**, baie Gr.-Oc., Nlle.-Zelande, côte E. de baie Obscure ou Dusky.
- EARTHQUAKE**, lac Et.-Un., Missouri, 16 l. O. Nv.-Madrid, communiq. avec rv. St-Franç.
- EASDALE**, p. île Ecosse, côte Argyle, S. E. Mull. Ardoises.
- EASINGTON**, vl. Angl., cté. York, 3 l. N. Whitby. — Autre: 2 l. Clithere.
- EASINGWOLD**, vl. Angl., cté. York, 5 l. N. N.
- EAST-ANDOVER**, vl. Et.-Un., Maine, cté. Oxford, 12 l. N. O. Paris.
- EAST-BERGHOLT**, gr. vg. Angl., cté. Suffolk.
- EAST-BOROUGH**, banc du Canal, côte Sussex, S. O. Arundel.
- EAST-BOURNE**, bg. Anglet., Sussex, 24 l. S. S. E. Londres.
- EAST-BRANCH**, rv. Etats-Unis, Ohio joint petit Miami, 4 l. de son embouchure.
- EAST-BRIDGEWATER**, vg. Et.-Unis, Massachusetts, comté Plymouth.
- EAST-CHESTER**, vg. Et.-Un., New-York, 8 l. N. cté. Westchester; 1,950 h.
- EAST-DISTRICT**, vl. Pennsylvanie, comté Berks; 805 habit.
- EAST-GALLOVAY**, Voy. Kirkcubright.
- EAST-GREENWICH**, bg. Et.-Un., Rhode-Island, cté. Kent; 1,530 h.
- EAST-GRIMSTEAD**, bg. Angl., cté. Sussex, 12 l. S. q. E. Lond.; 2,805 h.
- EAST-GUILFORD**, vg. Et.-Un., Connecticut, comté New-Haven.
- EAST-HADDAM**, vl. Et.-Un., Connecticut, cté. Middlesex, sur Connect.; 2,540 h.
- EAST-HAM**, vl. Massachusetts, comté Barnstable, 9 l. N. E.; 800 h.
- EAST-HAMPTON**, vl. Massachusetts, comté Hampshire, 2 l. S. North Hampton; 660 h. — autre: New-York, cté. Suffolk, à la pointe E. de Long-Island, 5 l. E. N. E. South-Hampton; 1,500 h. Académie Clinton.
- EAST-HARLING**, bg. Angl., cté. Norfolk, 38 l. N. E. Londres.
- EAST-HARTFORD**, vl. Et.-Unis, Connecticut, comté Hartford, sur Connecticut, E. Hartford; 3,250 habit.
- EAST-HAVEN**, vl. Et.-Unis, Vermont, cté. Essex, 19 l. N. Montpelier; 50 h. — Autre: Connecticut, cté. New-Haven, 1 l. et dem. E. sur Sund Long-Is., 1,210 h.
- EAST-ISLEY**, bg. Angl., Berk, marché brebis.
- EAST-KINGSTON**, vl. New-Hampshire, cté. Rockingham, 8 l. S. O. Portsmouth; 450 h.
- EAST-LOO**, Voy. Loo.
- EAST-LOTHIAN**, cté. d'Ecosse, un des plus fertiles, borné N. O. et N. E. anse Forth, E. et S. Berwick, O. Edinb., renferme 31,200 h. sur 14 m. g. c.; ch.-l. Haddington.
- EAST-MAIN**, partie de Nv. Bretagne ou Labrador, située E. baie James. *East-Main-house*, sur rv. de même nom, station pour le commerce des fourrures, 52°, 15', N.
- EAST-MEATH**, Voy. MEATH.
- EAST-MINOT**, vl. Etats-Unis, Maine, cté. Cumberland.
- EAST-POINT**, extrémité N. E. de Nouvelle-Hollande, 10° 42' S.
- EAST-PORT**, vl. et pt. Et.-Un., Maine, cté. Washington, sur baie Passamaquoddy, à l'embouchure du Cobscook, 1515 h.
- EASTREDFORT**, bg. Anglet., cté. Nottingham, sur Mane; fabr. bas de laine.
- EAST RIVER**, détroit entre le Sund-Long-Is. et New-York, Etats-Unis. — Rv. Floride occ., emb. baie Pensacola.
- EAST-CUDBURY**, vl. Massachusetts, comté Middlesex, 7 l. O. Boston; 825 h.
- EAST-THURSO**, Voy. THURSO.
- EAST-TOWN**, vl. Pennsylv., cté. Chester; 600 h.
- EAST-UNION**, vl. Ohio, cté. Waine; 350 h.
- EAST-WHITELAND**, vg. Pennsylv., c. Chester.
- EAST-WINDSOR**, vl. Connecticut, comté Hartford, 3 l. N. sur Connecticut; 3,100 h. Grandes distilleries.
- EAST-WOOD**, vl. Angl., cté. Nottingham.
- EASTER-GOOD**, vg. Angl., cté. Essex, 12 l. N. E. Lond.
- EASTMOST-KEY**, petite île Amérique, baie Honduras, 17° 15' N.
- EASTERN**, vl. Et.-Un., New-Y., cté. Chenango.
- EASTERN-BAY**, Maryland, côte E. baie Chesap.
- EASTERN-NECK**, p. île, Maryland, embouchure de rivière Chester.
- EASTERTON**, vl. Pennsylvanie, cté. Dauphin, sur Susquehannah, 2 l. au dessus Harrisbourg.
- EASTON**, vl. Pennsylv., ch.-l. du cté. Northampton, confl. Delaware et Lehigh, 24 l. N. Philadelphie; 1,660 h. — Autre Maryland, ch.-l. du cté. Talbot, sur crique Treadhaven; 18 l. E. S. E. Annapolis; 1,500 h. — New-Y., comté Washington, sur Hudson, 6 l. S. O.

- Salem; 3,255 habitans. — Massachusets, cté.
 Bristol, q l. S. Boston; 1,560 h.
- EASTONNESS**, cap Angl, le plus E. de côte
 Suffolk, N. baie Southwold.
- EATON**, vl. Bas Canada, cté. Buckingham,
 35 l. S. S. E. Trois-Riv.; 600 h. — Vl. Ohio,
 ch.-l. du cté. Preble sur crique St.-Clair,
 38 l. O. Columbus. — Vl. New-Hampshire,
 cté. Strafford, 20 l. N. E. Concord; 535 h. —
 Vl. New-York, cté. Madison, 12 l. S. O.
 Utica; 2,265 habitans.
- EATON-BRAY**, vg. Angleterre cté. Bedford,
 15 l. N. Lond.
- EATON'S-NECK**, pointe N. E. Huntingdon
 et phare, Long-Island, cté. Suffolk, New-Y.
- EATON-SOCON**, vl. Angleterre, cté. Bedford,
 23 l. N. Lond.
- EATON-TOWN**, vg. New-Jersey, cté. Mon-
 mouth, près Shrewsbury.
- EATONTON**, vl. Géorgie, ch.-l. du comté
 Patnam, q l. N. O. Milledgeville.
- EAX-BONNES**, vg. Fr., P.-Pyrénées, arr.
 Oleron. Eaux ferrug.; 252 h.
- EAUZE**, vl. Fr., Gers, arr. Condom, 7 l. S. O.
 ch.-l. canton, sur Gelize. Etape des eaux-de-
 vie d'Armagnac; 3,220 h.
- EBAL**, migne aride Judée, chaîne Ephraïm,
 près Sichein.
- EBESFALVA**. Voy. EBESFALVA.
- EBBSFLEET**, bg. Angl., cté. Kent, ile Thanet.
- EBEBEBEN**, bg. de 690 h., et baill. de 5,015 h.
 Schwarzbourg-Sond., sur Helbe.
- EBELEI**. Voy. BELEI.
- EBELTOFT**, vl. et p. pt. Danem., Jutland
 sept., côte E. 6 l. N. E. Aarhus, pêche et
 commerce de grains.
- EBENAU**, bg. Austr., cerc. Salzbourg, 3 l.
 sur Alm. Usines et forges.
- EBENEZER**, vl. Et.-Un., Géorgie, ch.-l. du
 cté. Effinham, sur Savannah; 700 h.
- EBENFOURT**, vl. et chât. seign. Austr., sur
 Leitha, 8 l. Vienne; 700 h.
- EBENHAUSEN**, vg. Bav., cerc. B.-Mein.
- EBENHEIM**. Voy. OBERNAY.
- EBENSBURG**, vl. Et.-Un., Pennsylv. ch.-l.
 du cté. Cambria, sur Conemaugh.
- EBENSÉE**, vg. Austr. sur lac Traun, Salines.
- EBENTHAL**, vg. et ch. seign. Illyrie, cercle
 Klagenf. sur lac Woerth. — Vg. Autre sous
 Ens. au Marchfeld; 1,100 h.
- EBERACH**, ch. et baill. de 5,450 h., Bav.,
 cerc. B.-Mein. — Rvs. Bav., surnommées *riche*
et rude, et se jettant Regnitz. — Autre riv.
 Bav., cerc. Isar, joint Attel.
- EBERAU**, bg. et ch. Hongrie, comtat Eisen-
 bourg, 6 l. O. N. O.
- EBERBACH**, vl. Bade, cerc. et sur Neckar;
 2,850 h., 5 l. E. N. Heidelberg. — Bg. Nassau,
 cercle Eltville; 800 h.
- EBERGASSING**, vg. et ch. Austr., B.-Wien-
 wald, sur gr. Fischa.
- EBERGOETZEN**, vg. et ch. Hanov. pté. Calenb.
- EBERMANNSTADT**, vl. Bav., cerc. H.-Mein,
 sur Wiesent; 500 h. Chanvre, bét ai l.
- EBERN**, vl. Bav., cerc. B.-Mein, s. Baunach; 980 h.
- EBERNDORF**, bg. Bavière, cerc. Regen, sur
 Waldnab; 1,035 h. — Vg. et ch. seign. Illyr.,
 cercle Klagenf.
- EBERSBACH**, bg. Wurtemb., cerc. Danube;
 1,520 h. — Vg. Saxe, Lusace près Zittau;
 5,000 h. Fabr. toiles. — Autre: cerc. Egge-
 birg, sur Zschopau. — Vg. et ch. Prusse, distr.
 Liegnitz; 635 h. Silésie Prus. — Vg. Bavière,
 cercle Haut-Danube; 700 h.
- EBERSBERG**, bg. Austr., cerc. et sur Traun,
 près Lintz. — Bg. Bav., cerc. Isar; 750 h.
- EBERSBOURG**, ch. et jardin botan. Hanov.,
 1 l. Osnabr. — Vg. Prusse, cerc. Mersebourg.
- EBERSDORF**, vg. et ch. résidence du pr.
 Reuss-Eb.; sur Friesa; 1,070 h. — (*Kaisers*),
 vg. Autriche, B.-Wienwald, sur Schwochat;
 2,000 h. — 2 vgs. Prusse, distr. Reichenbach,
 cerc. Glatz, l'un de 1,145, l'autre de 705 h.
 — Vg. Saxe, Voigtland. — Vg. Bav., cerc. H.-
 Mein, sur Buchbach; 400 h. Ferblanterie.
- EBERSHEIM**, bg. Fr., B.-Rhén., arr. Schélest.
 1 l. et dem. N. E. sur Ill; 1,330 h.
- EBERSPACH**, vg. Wurtemb., cerc. Danube;
 745 h. — Vg. aussi Ebersbach.
- EBERSTADT**, vl. Gr.-D. Hesse, pté. Starcken-
 berg; 1,370 h. — Vg. et deux ch. Bade, cerc.
 Mein et Tauber; 550 h.
- EBERSTATT**, vg. Wurt., cerc. Neckar; 1,375 h.
- EBERSTEINBOURG**, vg. Bade, cerc. Murg; 325
- EBESFALVA**, vl. Transylv., ctat. Kokelbourg,
 sur gr. Kokel; 3,900 h.
- EBHAUSEN**, bg. Wurt., cerc. Forêt-Nrc; 1,200 h.
- EBHER**. Voy. ABER.
- EBIHENS**, p. îles et mouillage, Fr., côtes du
 N. à l'emb. d'Arquonet, près St.-Malo.
- EBINGEN**, vl. Wurtemb., cerc. Forêt-Noire,
 sur Schwicha; 3,750 h. Bas, cuir.
- EBN-AMAR**, vl. Arab., Hedjaz; 7 l. N. E. Mecq.

- EBNAT, vg. et ch. Bav., cre. H.-Mein; 900 h. —Vg. Wurtemb., cre. Iaxt; 800 h.
- EBNEF, vg. et ch. Bav., cre. H.-Mein.
- EBOLI, vl. Naples, pté. citér., sur Salarno; 5,270 h.
- EBRACH, Voy. EBERACH.
- EBRE, rv. Esp., naît aux monts Santillana, pv. Toro; devient navig. près Logrono, reçoit une trentaine de rvs. et débouche au golfed'Alfaques, près Amposta, Catalogne. Cours 130 l.
- EBREICHS DORF, vg. et ch. Autriche. Bas-Wienwald; 1,050 h. Gr. fabr. cotonades.
- EBREUIL, vl. Fr., Allier, arr. Gannat, 2 l. N. ch.-l. cant., sur Sioule; 1,800 h.
- EBRINGEN, vg. Bade, cre. Treisam; 920 h.
- EBSDORF, bg. Hesse-El., sur Zwister; 325 h.
- EBSTORF, bg. Hanovre, près Lunébourg, 5 l. S. sur Schwienau; 710 habitants.
- EBWITH, p. rv. Angleterre, comté Monmouth, joint l'Usk à Newport.
- ECALTEPETE, vl. Mexiq., pv. Oaxaca, 70 l. E.
- ECAT, Voy. Ek...
- ECATHERINBOURG, vl. forte Russ., gv. Perm, 86 l. S. E. ch.-l. de pv., sur Issel. Conseil gén. des mines; forges, monnaie, fabr. de pierres polies, plusieurs écoles; 6,000 h.
- ECATHERININSKAIA, bg. Cosaq., sur Don, 205 l. S. S. E. Moscou.
- ECATHERININSKOI, riche mine d'argent et forge. gv. Irkoutsk, pv. Nertch. s. Koutomar.
- ECATHERINODAR, vl. et ch.-l. Cosaque, gv. Tauride, sur Couban.
- ECATHERINOGRAD, vl. forte Russ., gv. Caucasic, sur Malka, 9 l. O. Mosdok. 434 l. Moscou et Saint-Petersbourg.
- ECATHERINOPOL, colonie allem. Russie, gv. Tschernigow. Chapellerie. — P. vl. gv. Kiow 48 l. S. E. sur Guilaça.
- ECATHERINOSLAV, vl. Russ., ch.-l. de gv. fondée 1787, sur Dnepr, 209 l. S. S. O. Moscou, qq. fabr. et commerce. — *Gouvernement* de son nom, borné N. par ceux de Khar-kof et Voroneje, E. Cosaq. Don. et gv. Caucasic, S. Tauride et mer d'Azow, O. gv. Kherson, est arrosé par Dnepr, Samara, Donez, Calmuis, etc. Très fertile au N., aride, rocailleux au S.; il est dépourvu de bois, mais riche en troupeaux de brebis, de chevaux; sel. On y cultive aussi la vigne et le mûrier. Il renferme 550,000 h., de diverses nations.
- ECATHERINSTADT, jolie colonie allem., gov. Saratow, 13 l. O. district Voljsk, sur Volga. 163 familles, Grains, tabac, bestiaux.
- ECCLEMACHS, peuplade Nouv.-Californie sept., présidé et place Monterey.
- ECCLESALL, Voy. EGLESBALL.
- ECCLESFECHAN, vl. Ecosse, cté. Dumfries.
- ECCLESFIELD, vl. Angl., cté. York, 5,813 h.
- ECCLESHELL, vl. Angleterre, comté Strاتفord, sur Sow, 62 l. N. O. Lond.
- ECCLESTON, vl. Angleterre, cté. Lancaster, 3 l. N. Warrington.
- ECDALA, anc. fort et vl. Bengale, district Dacca sur Luckya.
- ECH, Aïcu, vg. Wurtemb., distr. Alp. 24°4' N. 600 h. —Rv. Wurt., déb. Neckar. —Rv., Bav. déb. Danube. —Eaux minér. Bav., près Kem.
- ECHALLENS, bg. Suisse, cant. Vaud, s. Talent.
- ECHANGE, haie côte S. O. Antigue.
- ECHAUBROIGNES, bg. Fr., Deux-Sevres, arr. Thouars, 9 l. S. O., 1,520 h.
- ECHAUDÉS, rochers près Brehat, Côtes du Nord, 48° 50' 40".
- ECHAUFFOUR, bg. Fr., Orne, arrondiss. Argentan, 7 l. E. 2,135 h.
- ECHEBRUNE, bg. Fr., Charente-Inf., arr. Saintes, 5 l. S. E., 1,210 h.
- ECHELLES, bg. Savoie, pv. Chambéry, 6 l. S. O., sur Guyers; 1,100 h. —Nom générique des ports de Turquie surtout d'Asie.
- EHEMIN, rv. Bas-Canada, débouche St-Laurent au dessus Québec.
- ECHILLEUSES, bg. France, Loiret, arrondissement Pithiviers, 3 l. E.
- ECHIQUELIER, groupe de p. îles, Gr.-Oc., N. O. Archip. Salomon, 1° S.
- ECHITZ, p. rv. Wurtemb., déb. Neckar.
- ECHT, vg. Pays-Bas, prov. Limbourg, sur Meuse; 2,975 habitants. Moulins à huile.
- ECHTERDINGEN, vg. Wurtemberg, 2 l. S. Stuttg.; 1,420 habit.
- ECHTERNACH, vl. P.-Bas, Gr.-D. Luxemb., sur Lûre; 3,000 habit. Faïence.
- ECHZELL, bg. Gr.-Duché Hesse, Wetterau; 1,215 habitants. Flanelle, toiles.
- ECIJA, vl. Esp., prov. Séville, 22 l. E. N. E. sur Xenil; 28,000 h. Coton, cuir.
- ECKARTSAU, bg. et chât. seign. Autriche. B.-Manhartsb.; 450 h.
- ECKARTSBERGA, vl. Saxe Prusse, distr. Mersebourg, ch.-l. cre. 50 l. S. O. Berlin. 1,500 h.
- ECKDALA, Voy. ECDALA.
- ECKELOS, Voy. ECLOO.
- ECKENBERG, ch. seig. Austr., Styrie, cre. Grætz
- ECKEER, rv. Brunswick, déb. Ocker.

ECKEREN, bg. P.-Bas, pv. Brabant; 2,830 h.
 ECKERENFOEHRDE, vl. et h. port Danem., Slesvig, sur gfe. de m. Baltique; 2,100 h. Ecole d'industrie, comm. maritime.
 ECKERSDORF, vg. Prusse, distr. Reichenbach; 710 h. — Autre : distr. Breslau; 633 h.
 ECKERSMUHLEN, vg. Bav., circ. Rezat. Forg.
 ECKESIOE, vl. Suède, pv. Smaland; 1,075 h.
 ECKHOLM, p. île Suède, mer Baltique, près du golfe Bothn.
 ECKINGTON, vl. Anglet., comté Derby près Chesterfield; 2,900 habitans.
 ECKMUHL, p. bg. Bav., cerc. Regen, sur Lamber, 5 l. S. Ratisbonne.
 ECKNACH, rv. Bav., circ. H.-Dan., se j. Paar.
 ECKOLSUND, ch. de pl. Suède, sur lac Mælar.
 ECKOLTSHEIM, vg. Bav., circ. Regen; 960 h.
 ECKWAERDEN, bg. Oldenbg., circ. Ovelgöenn.
 ECLARON, bg. Fr., Haute-Marne, 2 l. S. O. St.-Dizier, sur Blaise; 1, 200 h.
 ECLIPSE, groupe d'îles, côte S. O. Nille.-Holl.
 ECLODE, vl. Hind., pv. Malwah, 24° 5' N.
 ECLOO, p. vl. Fr., Nord, arr. Douay, 3 l. S. sur Seusset. — Bg. Fr., Seine-et-M., arr. Melun, 3 l. et dem. S. E. — Fort Fr., Ain, arr. Gex, 6 l. S. O. O., sur Rhône.
 ECLUSE, SLUYS, vl. forte et pt. Pays-B., pv. Zeeland, 4 l. N. Brugge; 1,210 h.
 ECOMMOY, bg. Fr., Sarthe, arr. Mans, 6 l. S. ch.-l. canton, sur Orne; 2,930 h.
 ECOS, bg. Fr., Eure, arr. Andelys, 4 l. S. E., ch.-l. canton.
 ECOSSE, partie septentr. de Gr.-Bretagne, bornée O. et N. oc. Atl., E. mer d'Allem., S. Anglet., a 115 l. du N. au S. sur 63 de plus gr. largeur, non compris les îles Orcades et Shetlandes au N. E., et les Hébrides à l'O. qui en dépendent. On y distingue le Haut-Pays au N. et N. O., et le Bas-Pays au S. et S. E. Mais elle se divise naturellement en 3 parties. Celle du Nord est marquée par une suite de lacs qui traversent le pays du N. E. S. O., depuis le golfe de Murray, jusqu'à l'île Mull. La partie du milieu est bornée au S. par les golfes de Forth et de Clyde, et par le gr. canal qui les réunit. La division du S. est contiguë à l'Anglet. La partie du N. est un assemblage de montagnes arides, entrecoupées seulement de quelques vallons fertiles vers les côtes du N. et de l'E. Celle du milieu traversée en divers sens par des

chaînes de montagnes, ne contient aussi principalement que vers l'E. des terrains arables. La partie du S. est belle, bien cultivée et présente beaucoup d'analogie avec l'Anglet. Sous le rapport politique, l'Ecosse est divisée en 33 comtés; elle renferme 1,806,000 h. sur 1,441 m. g. e. Le pays est arrosé, outre de nombreux lacs, par les rvs. Tweed, Tay, Spey, Clyde, Annan, Dee, et produit grains, lin, houille, plomb, fer, marbre, cristal de roche. On y élève des bêtes à cornes et à laine, d'assez petite taille, mais d'une chair exquise. Les bois abondent en gibier de toute espèce. Edinbourg capitale.

LA NOUVELLE-ECOSSE, Acadie, pv. de l'Am.-Brit., bornée N. détroit Cumberland, N. E. goulet Canso, S. E. et S. Oc. Atl., O. baie Fundy, N. O. Nouv. Brunswick, a 98 l. du S. O. au N. E., et 37 de plus gr. largeur. Elle est coupée de lacs et arrosée par de nombreuses rvs; mais du reste peu susceptible de culture, couverte de bois et de brumes presque perpétuelles. On y compte environ 80,000 h., sur 653 m. g. e. Halifax en est la capitale.
 ECOT, vg. Fr., H.-Marne, 5 l. N. E. Chaumont.
 ECOUCHÉ, vl. Fr., Orne, arr. Argentan, 2 l. S. O. ch.-l. canton, sur Orne; 1,500 h.
 ECOUEN, bg. Fr., Seine-et-O., arr. Pontoise ch.-l. cant., 4 l. N. Paris. Institution de demoiselles de la légion d'honneur; 1,080 h.
 ECOUIS, bg. Fr., Eure, arr. Andelys, 2 l. N. 640 h.
 ECPOL, vl. A. Ceylan, sur Gambatoukie, 8° 50' N.
 ECUEILLÉ, bg. Fr., Indre, arr. Châteauroux, 9 l. N. O. ch.-l. canton; 1,200 h.
 ECULY, vg. France, Rhône, 1 l. O. Lyon. Terre à faïence.
 ECURE, vg. Fr., Loir-et-Ch., arr. Blois, 3 l. et dem. S. O.
 ECURY-sur-COOLE, bg. Fr., Marne, arr. Châlons, 2 l. S. ch.-l. canton; papeterie.
 EDA, bg. Suède, pv. Wermeland, confins Norv. — P. île des Orcades, au N. d'Ecosse.
 EDAM, vl. et pt. Pays-B., pv. Holl. sept., 4 l. N. N. O. Amsterdam, sur Ey; 2,750 h. Fromages. — P. île côte Java, rade Batavia, — Pointe côte orient. Groenland, 77° 30' N.
 EDAMBAVANUM, vl. Hindost., pv. Carnatic, rive occ. du golfe de Bengale; 10° 27' N.
 EDANGODDA, vl. As., île Ceylan, 6° 40' N.
 EDAPALLI, vl. Hind., pv. Travancore.
 EDAY, île des Orcades, N. O. Stronza, 54° 4' N.

EDDER. Voy. EDER.

EDDINGTON, vl. Et.-Un., Maine, cté. et sur Penobscot, 2 l. E. Bangor; 210 h.

EDDY, ile. Irl., côte O. baie Galway.

EDDY GROVE, vl. Kentucky, cté. Caldwell.

EDDYSTONE, rocher, côte Angl., cté. Devon, 5 l. S. O. Plymouth, surmonté d'un phare battu par les vagues. (Nouv.) roc, Amér., côte N. E. 48° 30' S. — Autre : Malouines, au large de pt. Egmont. — Autre, Gr.-Oc. archip. Salomon, 8° 12' S. — Autre : Nlle.-Hollande, côte S. O., 43° 53' S.

EDDYVILLE, vl. Kentucky, ch.-l. cté. Caldwell, sur rv. Cumberland.

EDELÉNY, bg. et beau ch. Hongrie, cat. Borschod, sur Boldva, app. au pr. Esterhazy.

EDELSLAND (terre), côte O. Nlle.-Hollande, longueur 130 l.; aride et hérissée d'îlots.

EDELSETTEN, bg. et ch. seign., Bavière, crc. H.-Danube; 800 h., au pr. Esterhazy.

EDEMISSEN, vg. Hanovre, principauté Lunebourg; 435 h. Mine de goudron.

EDEN, p. bg. Russ.; gv. Courl., près Holding. — Chât. de Kaunitz - Rittberg, Pruss. rhén., distr. Minden. — Rv. Angl., cté. Westmorland, déb. baie Solway. — Rv. Ecosse, cté. Berwick, joint Tweed. — Autre : cté. Perth, déb. baie St.-André. — VI. Syrie, pach. Alep, 6 l. N. E. Tripoli. — VI. Et.-Un., Maine, cté. Hancock, 15 l. E. Castine; 660 h. — Autre : New-York, cté. Niagara, S. Buffalo. — Autre : Vermont, cté. Orléans, 12 l. Montpellier; 225 h.

— P. ile, Carol.-S. près Edisto.

EDENCE. Voy. ADANA.

EDENBOROUGH, vg. Indiana, cté. Ripley.

EDENDERRY, vl. Irl., comté King, près rv. Boyne, 12 l. O. Dublin.

EDENKOBEN, vg. Bavière, cercle Rhin, chef-lieu d'un canton de 3.300 h.

EDENTON, vl. et pt. Et.-Un., Carol. du N., ch.-l. du cté. Chowan, sur sund Albemarle, 700 h. — Nom d'un distr. marit. boisé, comprenant les ctés. Chowan, Pasquotank, Perquimans, Gates, Hertford, Bertie, Tyrrel.

EDER, rv. Hesse-El., cté. Witgenstein, joint Fulda. Elle charie de l'or, et donne son nom à un distr. compr. Frankenein, Viermunden, Heissen; 12° à un grand baillage de la principauté Waldeck, chef-lieu Niederwildungen.

EDEREN, vg. Pruss., distr. Aix-la-Ch., 650 h.

EDERN, vg. Fr., Finist., arr. Châteaulin; 1,500 h.

EDESHEIM. Voy. EDISHEIM.

EDESSA, ci-dev. *Vodena*, vl. Turq. Eur., Macédoine, sur Vistriza, 18 l. O. N. O. Salonique; 12,000 habitants.

EDFOU, vg. H.-Egypte, sur Nil occ.

EDGARTON, vl. et pt. Massachusetts, ch.-l. du cté. Duke, côte E. ile Martha-Wineyard; 1,365 habitants. Pêche, navigation.

EDGCOTT, vg. Anglet., cté. Northampton, 2 l. N. Banbury.

EDGECOMBE, cté. de Carol.-N., Et.-Un., sur rv. Tar; 12,500 h., ch.-l. Tarborough.

— VI. Maine, cté. Lincoln, s. rv. Sheepscot, vis à-vis Wiscasset; 1,300 h. — Cap côté N. O. d'Amér., arch. George III, sund Norfolk.

— Ile de l'archip. Reine-Charlotte, Gr.-Oc. — ou Sark, Gr.-Oc., archip. St.-Croix. — Baie, côte E. Nouv. - Holl. — Mtgne, côte N. E. Nouv.-Zeelande, 37° 59' S.

EDGEFIELD, distr. de Carol.-S., entre rvs. Saluda et Savannah; 23,200 h.

EDGHILL, vg. Angl., cté. Warwick, 6 l. S. — Mtgnes entre ctés. Warwick et Oxford.

EDGHIR, vl. Hind., Golconde, près confl. Beemach et Kistnah, 40 l. S. O. Hydrabad.

EDGMONT, vl. Etats-Unis, Pennsylvanie, comté Delaware; 615 h.

EDGWARE, bg. Anglet., comté Middlesex, 3 l. N. O. Londres.

EDGWORTH, vl. Angleterre, comté Lancaster, près Bolton.

EDINBOURG, vl. capitale d'Ecosse, avec vieux chât. fort, sur baie Forth; célèbre université, observ. astr., jard. botan., musée d'hist. nat. et de curios. Académie et Soc. de sciences. Nomb. fabriq. et grand commerce patrie de Gilb. Burnett, Dav. Hume, Wilh. Robertson, 103,000 h., non compris Leith qui en est le port.

Le comté d'Edinbourg, autrement *Mid-Lothian*, borné N. Suud de Forth, E. ctés. Haddington, Berwick, S. E. Roxbourg, S. Selkirk, S. O. Peebles, O. Lanerik, N. O. Linlithgow, renferme 150,000 h., sur 18 m. g. e. Sol montueux au N., arrosé par Esk, Leith, Amond et Gala; fertile en grains, pâturages, fournit d'auteurs, houille, fer, marbre noir. — VI. Etats-Unis, New-York, cté. Saratoga; 1,325 h. — VI. Géorgie, cté. Elbert, sur Savannah. — VI. Ohio, cté. Portage. — VI. Indiana, cté. Dearborn, sur Ohio.

EDISHEIM, bg. et 2 ch. Bav., crc. Rhin, 2 l. N. O. Landau; 1,375 h.

- EDISTO, rv. navig. Et.-Un., Carol.-S. déb. oc. Atl. en formant l'île Edisto. Celle-ci S. S. O. île Tucker, longue de 5 l. sur 2 de large, est fertile en coton, cultivé par des nègres.
- EDIZANS, horde de Tatars Nogais, Russie, entre Don et Couban, près mer Azov.
- EDJMAZIN, bg. As., Iran, pv. Erivan formé de 3 vgs. et de 3 églises, siège du patriarche Arménien, et du principal monastère de cette communion, avec séminaire et imprimerie. Lieu saint, où tout Arménien doit faire le pèlerinage une fois de sa vie.
- EDKO, vl. et lac B.-Égypte, 3 l. O. Rosette.
- EDMESTON, vl. Et.-Un., New-Y., cté. Otsego.
- EDMONTON, vl. Angl., Middlesex, 21 N. Lond.
- EDMUND, cap. côte N. O. d'Amér., 51° 56' N.
- EDNAGOUR, vl. Hind., 8 l. N. O. Nander.
- EDNAM, vg. Ecosse, cté. Dumfries, patrie de James Thomson.
- EDOLO, bg. Milanais, déleg. Bergame, 2,900 h.
- EDOUARD, île, Gr.-Oc., Archipel, Fidji, 17° 15' N. — (îles du Prince), oc. Mérid., S. E. Cap B. E. 46° 46' S.
- EDSHOLM, vl. Suède, prov. Gotthland, capitainerie, Elfsborg.
- EDWARD, cap Gr.-Oc., côte O. Archipel, Roi Georges, 57° 39' N.
- EDWARDS, cté. d'Illinois, Etats-Unis, sur Wabash, 2,000 h.
- EDWARDSBOURG, vl. H.-Canada, comté Greenville, St.-Laurent, 28 l. N. E. Kingston.
- EDWARDSVILLE, vl. Et.-Un., Illinois, ch.-l. du comté Madison, sur riv. Cahokia, 9 l. N. E. Saint-Louis.
- EDWITH, rv. Angl., Galles, joint Usk.
- EECLE, vg. Pays-Bas, pv. Gueldre, 5,165 h.
- EECLOO, bg. Pays-B., pv. Ostflandre, ch.-l. distr. 4 l. N. O. Gand, 6,270 h. Constr. nav.
- EEKEREN, vg. Pays-B., pv. Anvers, 4,550 h.
- EEL-RIVER, Et.-Un., Indiana, joint Wabash.
- EEGLOM, p. île Danem., Gr.-Belt, 55° 14' N.
- EEM, rv. Pays-B., pv. Utrecht, déb. Zuiderzee.
- EENDRACHT, terre, côte O. Nouvelle-Hollande, s'étend 91 lieues. Triste et aride.
- EENINGBOURG, vl. Pays-B., pv. Hollande.
- EENRUM, vg. Pays-B., pv. Groning, 770 h.
- EEPE, vg. Pays-B., pv. Gueldre, 1,095 h.
- EERSEL, vg. Pays-B., pv. Brab. sept., 845 h.
- EERSTE, rv. cap B.-E., déb. baie Simon.
- EEST, vg. Pays-B., pv. Gueldre, 1,930 h.
- EFAMIA, vl. Turq. As. pc. Tarablus, pv. Syrie.
- EFBE, île, oc. Orient. côte S. Mysol, 2° 12' S.
- EFFELDER, vg. Prusse, distr. Erfurt, 900 h. — Vg. Saxe-Meining. Carrières de marbre.
- EFFELTRICH, vg. Bav., crc. H.-Mein; 590 h.
- EFESE. Voy. AIA-SOLOUK.
- EFFERDINGEN, vl. et chât. seign. Austr., Hausruck, val du Danube, 5 l. O. Linz.
- EFFAT, bg. Fr., Puy-de-D., arr. Riom, 51 N. E.
- EFFINGHAM, vl. Angl., cté. Surry, 51 N. Guildford. — Cté. du B.-Canada, gv. Quebec, N. St.-Laurent. — Cté. de Géorgie, entre rvs. Savannah et Ogechee; 2,600 h. — Vl. Newhamphsh. cté. Strafford, 181 N. E. Concord; 880 h.
- EFFRINGEN, vg. Wurtemb., crc. Forêt-N.; 625 h. — Vg. Bade, crc. Wiesens, sur Rhin, 320 h.
- EFLANI, vl. Turq. As., Anatolie, 14 l. O. Boli.
- EFREMOFSKAÏA, fort Russ., gv. Ecaterinoslaw, confl. Beresta et Donetz.
- EFREMOW, vl. Russ., gv. Toula, 72 l. S. ch.-l. de distr., sur Crasivaïa-Metcha; 3,000 h.
- EFFRI-IMAN, vl. Arabie, 8 l. N. Djidda.
- EGA, p. rv. Esp., pv. Biscaye, emb. Ebre. — Vl. Portug., 3 l. S. S. O. Colimbre.
- EGBELL, bg. Hongr., ctat. Neutra. Eaux-min.
- EGEBERGET, bg. Norvège, dioc. Christiania.
- EGEDESMINDE, colonie danoise, Grœnland, côte O. 68° N. Phoques, édreton.
- EGELAND, mine, usine et forge de fer, Norvège, diocèse Christiansand.
- EGELN, vl. Pruss., district Magdebourg, 6 l. S. S. O., sur Bode; 2,255 h. Tanneries.
- EGELSBACH, vg. Hesse-D., pté. Starknb; 940 h.
- EGENBOURG, vl. Austr., crc. H.-Mannhartsberg, 24 l. N. O. Vienne; 1,400 h., bons vign.
- EGENHAUSEN, vg. Bav., crc. B.-Mein; 345 h.
- EGER, vl. et vieux chât. fl. Bohême, ch.-l. de distr. du crc. Elnbogen, 32 l. O. Prague, sur rv. même nom. Carrières de grenats, mines d'Alun, de vitriol, de houille, plusieurs fabr. eau minér. renommée; 8,115 h. Le District, riche en grains et en bestiaux, contient 23,000 h., sur 5 m. g. c. La rivière Eger, naît au Fichtelberg, Bav., et joint l'Elbe, près Theresienstadt. — Autre, p. rv. Bav., crc. Rezzat, joint Wernitz. — Lac poissonn. Suisse, cant. Zug, baigne le vg. Haut-Egeri, éloigné d'une lieue de B.-Egeri ou Aegeri.
- EGERBEGY. Voy. ERLENMARKT.
- EGERL. Voy. EGER.
- EGERNESSE, cap côte S. O. Ecosse, 54° 54' N.
- EGERSZEG, bg. et lieu d'assembl. du ctat. Hong., Szalad, sur Sala; 3,050 h.
- EGESHEIM, vg. Wurt., crc. Forêt-N.; 685 h.

EGG, vg. Suisse, cant. Zurich, fabr. cotonn.—Vg. Bav., cerc. H.-Danube, sur Ilser; 780 h.—Vg. Autr., cté. Tyrol, sur Bregentz; 1,215 h.—Seign. et chât. Illyr., cerc. Laybach.—P^{te}. île des Hébrides, S. Skye.—Autre : surmontée d'une batterie, près St^e. Hélène.—Autre : fleuve St.-Laurent, 70 l. N. E. Quebec.—Autre : New-Jersey, baie Delaware, emb. rv. Maurice.—Autre : côte S. O. Terre-de-Feu, port Clerke.

EGGE, p. rv. Bav., cerc. H.-Danube, joint Danube à Hœchstädt; —ou forêt de Teutobourg; plateau boisé, Prusse rhén. traverse Minden et Paderborn.

EGGENBERG, ch. seig. Styrie, près Gratz. EGGENFELDEN, hg. Bav., cerc. B.-Danube, sur Roth; 1,050 h.; ch.-l. d'un district de 22,566 habitans, et 10 m. g. c.

EGGENSTEIN, vg. Bade, cerc. Pfinz-Enz; 840 habitans.

EGGEROE, p. île Norvège, dioc. Christiansand. EGGERSAND, hg. et p. port Norvège, dioc. Christiansand; 2,200 h.

EGGHARBOR, (*grand*) mouillage et rv. New-Jersey, confins ctés. Cape-May et Gloucester.—(*Petit*), 7 l. N. du précédent, reçoit crique Mulicus.—Autres : (*Grand*), pt. New-Jersey, cté. Gloucester, embouch. rv. Eggharbor, 25 l. Philad.; 1,830 h.—(*Petit*), port New-Jersey, cté. Burlington, 25 l. Philad.; 615 habitans.

EGGMUHL, Voy. ECKMUHL.

EGHAM, vg. Angl., cté. Surrey, 7 l. O. Lond.

EGHIL, vl. Turq. As., pc. Diarbékir, 18 l. N.

EGINA, Voy. ENGA.

EGISHEIM, Voy. EGUISHEIM.

EGLESHA, p. île des Orcades, près Wicc.

EGLETONS, vl. ch.-l. cant. Corrèze, arr. Tulle, 7 l. N. E.; 880 h.

EGLINGEN, vg. et seig. Wurt., cerc. Iaxt, près Nœrdling; 690 h.

EGLISAU, vl. Suisse, cant. Zurich, 5 l. N., sur Rhin; 1,140 h.

EGLISE, rv. B.-Canada, joint St.-Laurent, 21 l. N. E. Quebec.—Baie Irl., côte S. O. N. île Rathlin.—Île des Marquises, S. O. Trevenen.—NEUVE, hg. Fr., Puy-de-Dôme,

61 l. E. S. E. Clermont.—(ÉTAT DE L') *Stato della Chiesa*, état d'Italie, borné N. roy.

Lomb.-Vénit., E. et N. E. mer Adr., S. É.

Naples, S. O. Méditerr., O. Toscane et Mo-

dène, a 700 m. g. c. de superf. et 2,500,000

habitans. Le pays traversé du N. O. au S. E. par les monts Apennins du reste assez uni est baigné au N. par le Pô, arrosé au milieu par le Tibre, et dans la partie orient.

par beaucoup de petits courans d'eau, descendant tous des Apennins; dans l'intérieur se trouvent les lacs Bolsena, Bracciano et Perugia. Il produit en abondance toutes sortes de grains, de beaux fruits, des oranges, citrons, olives, dattes, figues, du vin fameux;

de la soie, de la terre puzzolane et autres minéraux; du tabac, du miel, du chanvre, du poisson salé, etc. La religion catholique romaine y domine comme de juste, mais les autres cultes y sont tolérés avec une charité chrétienne. Plusieurs universités, académies et collèges répandent l'instruction. Rome la

capitale, est en même temps le siège des arts, où les amateurs, les curieux, les élèves et les artistes affluent toujours de toutes les parties du globe. Les manuf. et fabriques, quoique encouragées récemment, ne sont pas d'une grande importance. Il est divisé en 18 délégations; savoir, Frosinone, Rieti, Viterbo, Civita-Vecchia, Perugia, Spoleto, Camerino, Macerata, Fermo, Ascoli, Ancona, Urbino et Pesaro, Forli, Ravenna, Bologna, Ferrara, Benevento et Ponte-corvo, cette dernière enclavée dans le roy. de Naples.

EGLISES (Cinq). Voy. PECS. EGLISHAY, Voy. EGLESHA.

EGLOFSTEIN, vg. et ch. seign. Bav., cerc. Haut-Mein; distr. Ebermannstadt; 490 habit.

EGMOND, (*Binnen* et *Buiten*), 2 vgs. P.-Bas, prov. Holl., aux Dunes 2 l. O. Alkmaer, l'un 690, le second de 1,177 h.—HAFEN, gr. pt. Amér. mérid., côte N. principale Malouine.

EGMONT, baie Am., S. E. île St. Jean, golfe St.-Laurent.—Île golfe Mexiq. côte O. Floride, or. 27° 34' N.—ou STE.-CROIX, la plus gr. des Charlottes, Gr.-Oc., 10° 45' S.—Autre : Archip. Dangereux, 19° 20' S.—Cap, Nlle.-Zélande, 39° 22' S.

EGMORE, Hind., près Madras, école de Bell.

EGNI, hg. Esp., Guipuscoa, fond. de canons.

EGOCHINSKOE, riche mine de cuivre, Russie, gv. et près Perm, sur *Egochikha*.

EGOLSHEIN, vg. et ch. Wurtemb., cercle Neckar près Louisbourg; 530 h.

EGORIEFSK, vl. Russ., gv. Pezan, ch.-l. de distr. sur Gouslenka; 600 h. Houblon.

EGORLYK, *grand et moyen*, 2 rvs. Russie, source pays cosaq. du Don, emb. Manytche.

EGREMONT, vl. Angl., cté. Cumberland, sur Eben, 2 l. S. S. E. Whiteham. — Vl. Et.-Unis, Massachusets, cté. Berks, 61. S. O. Lenox; 790 h.

EGREVILLE, hg. Fr., Seine et Marne, arr. Fontainebleau, 7 l. S. E.; 1,300 h.

EGRIBOS, Voy. NEGREPONT.

EGRINGEN, vg. Bade, crc. Treisam; 586 h.

EGTON, hg. Angl., cté. York; alun.

EGRYAR, hg. As., Gr.-Boukharie, 7 l. S. Samarkand.

EGUILLE, Voy. AIGUILLE.

EGUISHEIM, vl. Fr., H.-Rhin, arr. Colmar, 2 l. O. ch.-l. cant.; 1,750 h.

EGURANDE, Voy. EYGURANDE.

EGUZON, hg. Fr., Indre, arr. Lachâtre, 8 l. S. O. 1,060 h.

EGYDISTADT, hg. Transylv., près Carlsb., sur Marosch. Siège du Gr.-Banus.

EGYED, hg. Hongrie, cté. Oedenb., s. Raab.

EGYHAFIA, vg. Hong., ctat. Pesth. Vin.

EGYPTE, prov. Turq. Afr., bornée N. Méditerran., E. Syrie, Arabie pétr. et mer Rouge, S. Nubie, O. désert Libyen, renferme sur 8,800 m. g. c. dont 860 cultivés, environ trois millions h. La partie susceptible de culture et habitée forme, en partant de la Méditerran., un triangle ou Delta surmonté, depuis le Caire d'une bande étroite de terrain que le Nil dans ses débordemens réguliers, arrose et fertilise. Il n'y a pas d'autres rivières. Trois grands lacs sur les rives de la Médit. Menzaleh, Bourlos, Marrouth et un 4^{me} Birk-el-Karoun, anc. Moeris sur le bord du désert occid., sont en partie alimentés par les eaux du Nil. Des Arabes errans ou bédouins campent dans les déserts et dans quelques oïses. Le reste de la population se compose de Coptes, Turcs, Arabes, Grecs, Arméniens, Juifs et voyageurs ou commerçans européens. De gras pâturages nourrissent de gr. troupeaux de bêtes à cornes, buffles, brebis à grosse queue, ânes, chevaux, chameaux. Les autres produits, du pays sont: excellent froment, orge, riz, millet, coton, chanvre, lin, sucre, senné, dattes, citrons, oranges, grenades, clamus, casse, lotus, papyrus, alhenna, sesame, aloès, jalappe, cardamome, tamarin, coloquinte; cire, salpêtre, salmiac, natron, marbre, porphyre. Il y a quelques fabr. et manuf. de soieries, co-

tonnades, toiles, cuirs, tapis, châles, poterie, cordages, eau de rose. L'Égypte se divise en 1^o. *Busse* ou *Bahary*, formant les pvs. Bahyreh, Rachyd, Gharhyeh, Menouf, Massourah, Kharguich et le district du Caire; 2^o. *Moyenne* ou *Vostani*, pvs. Fayoum, Bénésoef et Minyet; 3^o. *Haute* ou *Saïd*, provs. Thèbes, Ghiryeh, et Syout. Le Caire en est la capitale. Les principaux pts. sont, Alexandrie, Damiette, Rosette, Suez, Syene ou Assouan est la ville la plus méridionale.

EGYTKI, p. île des Aleoutes, O. Tahalak.

EHEN, rv. Angl., déb. mer d'Irl., S. Egremont.

EHENFELD, vg. Bavière, cercle Regen; près d'Amberg. Pierres meulières.

EHENHEIM, V. OBERNAY.

EHESTETTEN, vg. Wurt., crc. Danube; 500 h.

EHINGEN, vl. Wurtemb., cercle et sur Danube; 2,550 h. — Vg. Bav., crc. H.-Danube, sur Lech; 960 h. — Autre, crc. Rezat; 560 h.

EHNINGEN, hg. Wurt., crc. Forêt-Noire; 4,200 h. — Vg. Wurt., crc. Neckar; 1,212 h.

EHRANG, hg. Prusse rhén., district Trèves, 2 l. N. 1,000 habitans.

EHRENBERG, vg. seign. Saxe, bail. Rochlitz. — (*Vieux et nouveau*), 2 vgs. seign. Bohême, crcl. Leutmeritz; 3,000 h. — (*Bas*), autre vg. seign., même pays et cercle.

EHRENBERGER-KLAUSE, chât. et place forte Tyrol, val H.-Jnn, sur Lech.

EHRENBURG, hg. ch.-l. de baill. Hanovre, cté. Hoya. — Chât. seign. Tyrol, val Puster.

EHRENBREITSTEIN, vl. forte Prusse rhén., sur Rhin, vis-à-vis Coblentz; 4,000 h.

EHRENFELD, chât. de chasse Prusse, distr. Magdebourg; près Drubeke.

EHRENFELD, chât. Bav., crc. Regen, 5 l. N. O. Ratisb. — Autre, Wurt., crc. Danub., près Glasthal.

EHRENFRIEDERSDORF, vl. Saxe, cercle Erzgebirg, sur Wilsch; 1,965 h. Mines de fer, d'argent, d'étain, d'arsenic.

EHRENHAUSEN, hg. seign. Styrie, cercle Marbourg, sur Muhr; 510 h.

EHRENSBRUNN, hg. et ch. Autr., q. Bas-Mannhart. 1,380 hab.

EHRENSTEIN, v. ch. Thuringe, cté. Gleichen.

EHRENSTETTEN, hg. Bade, crc. Wiesen.

EHRESHOFEN, vg. et beau chât. seig. Pruss., rhén., distr. Dusseldorf. Usines.

EHRICH, vl. pté. Schwarzb.-Sond. sur Helle.

EHRING, seign. et ch. Bav., crc. B.-Danube, sur Inn; 3,000 habitans.

EHRINGEN, vg. Hesse-E., baill. Wolfshagen.

EHRINGHAUSEN, vg. Pruss., distr. Arnberg.

EHRSTÆDT, vg. seig. Bade, crc. Neckar; 490 h.

EÏA, gr. rv. Russ., source gv. Caucase, embouche mer Azow, près du fort d'Eisk.

EIBACH, vg. et ch. seign. Wurtemberg, crc. Danube, près Geissling sur Saxe.

EIBAU, *vieux et nouv.* vgs. Saxe, prov. Lusace, 4,300 hab. Toiles et coutils.

EIBELI, ile et vl. Turq. mer Marmara.

EIBENSCHUTZ, vl. seign. Moravie, cercle Znaim, confl. Oslova et Igla, 2,815 h. Poterie.

EIBENSTOCK, vl. Saxe, crc. Erzgebirg, sur Mulde; 3,150 h. Mines de fer et d'étain.

EIBESWALD, hg. seign. Styrie, cerc. Marbourg, sur Sagau; 500 h. Usine et forges.

EIBINGEN, vg. Nassau, près Rhin. Vignobles.

EIBRACH, rv. Bade, joint Danube.

EICH, vg. Hesse-D., distr. Mayence; 105 h.

EICHEN, hg. Hesse-C., cté. Hanau; 585 h. — Domaines et chât. Hesse-C., sur Fulda. — Vg. Bade, crc. Treisam; 335 h., près d'un lac périodique de son nom.

EICHENBARLEBEN, vg. Prusse, district Magdebourg; 600 hab.

EICHENBUHL, vg. Bav. crc. B.-Mein; 580 h.

EICHENDORF, hg. Bav. crc. B.-Dan., sur Vils.

EICHGRABEN, vg. Saxe, Lusace, près Zittau; 1,818 habit.

EICHSEL, vg. Suisse, c. Argovie; 620 h.

EICHSELD, contrée d'Allemagne, de 34 m. g. c. et 116,000 h. industriels; faisant autrefois partie du cercle du B.-Rhin, et appartenant actuellement à la monarchie pruss. distr. Erfurt, à l'exception de 4 et dem. m. g. donnés en 1815 à Hanovre, pté. Gœtting.

EICHSFORS, p. place Norvège, dioc. Christ, cté. Jarlsberg, gr. usine de fer.

EICHSTÆDT, vl. Bav., ch.-l. crc. H.-Danube, 28 l. N. N. O. Munich, sur Altmuhl; 5,600 h. Séminaire, vicariat épiscopal, fabr. draps, siamoises. — (*Langen*), vg. Pruss., crc. Mersebourg, 236 maisons.

EICHTETEN, hg. Bade, crc. et sur Treisam, 4 N. N. O. Fribourg; 2,140 h.; — hg. et ch.-l. seigneurie Wurtemberg., baill. Kocher, sur Westerlich; 500 h.; — hg. seig. Wurt., baill. Lac de Constance, sur Aitrach; 1,380 h.

EIDAHANES, vg. peuplade As., intérieur Bornéo, dont les *Diachous* forment une branche.

EIDE, vg. Norvège, 15 l. E. S. E. Bergen.

EIDER, rv. nav., sépare Holstein de Slesvig, déb. m. du N. à Tonningue, et lie cette mer à la Baltique par un canal.

EIDERSTOEDT, contrée fertile Slesvig, entre Hever et Eider, 5 m. g. c. et 12,500 h.

EIDLITZ, hg. Bohème, crc. Saatz; 920 h.

EDSWOLD, place Norvège, mine fer et d'or.

EIERLAND, pénins. Holl. contigüe au Texel.

EIERLANDSGAT, détroit entre Vlieland et Texel, côte d'Hollande.

EIFEI, contrée haute et boisée autrefois volcanique, Pruss. rhén., sur Abr. Kyll et Erst.

EIGER, glacier Berne au Grindelw., 12,268 p.

EIGG, ile des Hébr., cté. Argyle; 400 h.

EIGHTEEN-MILE-CREEK, rv. Et.-Unis, debouche Ohio, 7 l. Gallipolis.

EIJOU, vg. chât. de plaïs, et mosquée, O. Constantinople, au fond du port.

EIKENDORF, vg. Pruss., distr. Magd.; 500 h.

EIKLINGEN, vg. ch.-l. baill. de 4,700 h. Hanovre, prov. Lunébh., sur Aller.

EILENBURG, vl. Pruss., distr. Merseb., 11 l. E. N. E., sur Mulde; 3,200 h.

EILENDORF, vg. Pruss., distr. Aix-la-Ch.; 960 habitans. — Vg. Bav., crc. Haut-Mein, près Baireuth.

EILPE, vg. seign. Pruss., distr. Arnberg, crc. Hagen. Glaceillerie, papeterie.

EILZEN, vg. Lippe-Sch., baill. Buckeb. Bains.

EIMBEK, vl. Hanov., pté. Gœtting, s. Ilme.

EIME, hg. Hanov., pté. Calenb.; 515 h.

EIMELRODE, hg. seign. Hesse-D., printé. Haute-Hesse, baill. Itter.

EIMEO, Gr. Oc., archip. Société, 51. O. Otahiti.

EIMOUTIERS, Voy. EYMOUTIERS.

EINATIRIEH, vl. Syrie, 9 l. N. N. E. Damas.

EINDHOVEN, vl. Pays-Bas, pr. Brabant sept. confl. Gender et Dommel; 2,515 h. indust.

EINERSHEIM, hg. et douane Bav., crc. Rezat.

EINSIEDEL, hg. Bohème, crc. Pilsen; 950 h. — Bg. Hongr., ctat. Zips, mines de fer. — Vg. Moravie, crc. Troppau; 1,122 h. — Chât. de chasse Wurtemberg., 5 l. S. Stuttg.

EINSIEDELN, hg. Suisse, cant. Schwyz, sur Sil; 5,200 h., patrie de Théophr. Paracelse, près de *Marie-aux-Einsiedeln*, abbaye de Bénédict. Gr. pèlerinage et coïm. de rosaires.

EINURA, vl. Hind., pv. Canara, 13° 5' h.

EINVILLE-AU-JARD, hg. et ch. Fr., Meurthe, arr. Lunev., 2 l. N. sur Sanon 815 g.

EISACH, rv. rap. Tyrol, se jette Adige.

- EISDORF, vg. Pruss., distr. Merseb., sur Flossg.
- EISENACH, vl. Saxe-Weimar, ci-devant cap. de pté., confl. Hørsel et Nesse; 7,850 h.
- EISENÄRTZ, bg. Styrie, crc. Bruck; 1,340 h. Siège d'intendance des mines et usines
- EISENBACH, vg. Hong., état Bars; eaux therm. — Autre, état Zips, près Iglo. Forge, bain.
- EISENBERG, vl. ch.-l. baill. Saxe-G., pté. Altenb.; 3,300 h., observ. astron., fab. et comm. — Bg. Saxe, crc. Misnie; 400 h. — Chât. seign. Bohême, crc. Saatz. Alun. — Vg. Bav., crc. Rhin; 520 h. Usines et papeteries. — Vg. seign., Moravie, crc. Ollmütz. Mine de fer. — Migne Suisse, Alpes rhét.
- EISENBIRN, vg. Autr., q. Inn., baill. Schærding.
- EISENBOURG, bg. Basse-Hong., sur Raab; 1,200 h. Ch.-l. etat. de 96 m. g. c. et 295,000 h. de div. nations, riche en vins, grains, fruits.
- EISENHARZ, vg. seign. Wurt., crc. Dan.; 800 h
- EISENHUTTE, vg. Hanovre, pté. Hildesh. Moulins, papet., forge de cuivre.
- EISENMARKT, bg. Transylv., etat. Hunyad, confl. Czerna et Zaladche; mines de fer.
- EISENSTADT, vl. et beau chât. seign. Basse-Hongr., etat. Oedenb., sur Leytha; 2,250 h. — Bg. Bohême, cercle Bidschow, dépendant de Gitschin; 170 maisons.
- EISENWURZEN, contrée Autr., crc. H.-Wienwald, près Waidhofen, occupée d'ouvriers en acier et fer, d'usines et de forges.
- EISERNTHOR, défilé conduisant de Transyl. au banat de Temesw. — Passage dangereux dans le Danube, sous Orsowa.
- EISERSDORF, vg. seign. Silésie Pruss., distr. Reichenbach; 640 h.
- EISEFELD, vl. ch.-l. baill. et chât. Saxe Hildb., sur Werra, 2,415 h. industr.
- EISGARN, bg. Autr. q. St.-Manh. sur Theya.
- EISGRUB, bg. et beau chât. seign. et haras, Moravie, crc. Brunn, sur Taya; 1,650 h.
- EISINGEN, vg. Bade, cerc. Pfünz-E., 605 h.
- EISKOI-GORODOK, place limitrophe des Cosaques de la mer Noire, gvern. Ekaterinoslav, sur rivière *Eia*.
- EISLEBEN, vl. Saxe Prusse, distr. Magdeb. sur Boese, patrie de Luther, 5,600 h. Mines et usines de cuivre et d'argent.
- EISLINGEN, (grands et petits) vgs. Wurt., crc. Danube, 1,025 h.
- EISNERN, bg. Illyr., cr. Laybach, sur Zeyer.
- EITONHILL, bg. Angl., cté. Strafford, sur Dove.
- EIVELSTADL, bg. Bav., sur Mein, 2 l. S. E. Wurzb., 1,500 h. Vignobles.
- EIXO, lg. Portug., pv. Beira, 2,340 h.
- EKATERIN.... Voy. EKATERIN....
- EKELENFORD, Voy. ECKERNFOHRDE.
- EKENAES, p. vl. et pt. Finlande, pv. Tawastland, 20 l. S. E. Abo; 1,260 h. Navig.
- EKEROE, p. ile Russ., golfe Bothnie; télégr.
- EKESIOE, vl. Suède, pv. Ostgothic; 1,075 h.
- EKHOLM, ile Russ., gv. Reval, pv. Vrangek
- ELA, rv. Russ., gv. Arkhangel, joint Pinéga.
- ELABOUGA, vl. Russ., gv. Viatka, 90 l. O. ch.-l. distr., sur Cama; 600 maisons.
- ELALIA, ruines Afr., 38 l. S. S. E. Tunis.
- ELAMAN, vl. Turq. As., Diarbékir, sur Euphr.
- ELAND, vl. Angl., cté. York, sur Calder.
- ELANKA, p. rv. Russ., gv. Penza, j. *Elanpenza*.
- ELANPENZA, p. rv. même gv. Reval, pv. Vrangek
- ELANSCAIA, bg. Cosaques du Don, sur rv. Don.
- ELAPHITES, 3 p. iles Adriat.; baie Raguse.
- EL-ARAICHE, Voy. LARACHE.
- EL-ARED, chaîne de mtgnes, Arabie, se projetant de Mecque à Dreyeh.
- ELATCHPOUR, vl. Hind., ci d. capit. Berar.
- ELATMA, vl. Russ., gv. Tambow, 63 l. O. ch.-l. distr. sur Oca; 4,000 h.
- EL-AZI, Voy. ORONTES.
- ELBA, ile de la Méditerr., séparée du continent d'Italie par le canal de Piombino large de 3 l.; a 13,700 h., sur 7 m. g. c. Pays montagneux, appartenant à Toscane, produit olives, figues, vin, liège, fer, aimant, sel poissons. Portoferrayo ch.-l. — Cté. Esp., roy. Valence.
- ELBANE, contrée riante de Saxe Pruss., s'étendant sur Elbe de Bohême à Wittenberg.
- ELBASSANO, vl. Turquie, E. Albanie, 18 l. S. E. Durazzo.
- ELBE, gr. rv. Allem., source confins Bohême et Silésie; navigable après avoir reçu Moldau et Melnik, arrose Saxe, Prusse, Lunéb., Mecklenb., Hambourg, Holst., et débouche mer d'Allem. à Ritzebuttel. — Voy. aussi ELF. — Rv. Russie, gv. Riga, sort du lac Alléwé et débouche au lac Kéri.
- ELBENAU, vg. Pruss., distr. Magdeb., fl. d'Elbe.
- ELBERFELD, vg. Autr., crc. Salz. Fabr. cuivre.
- ELBERFELD, vg. Pruss. rhén., dist. Dusseld. ch.-l. crc. sur Wupper; 15,300 h. très industriels. Nombreuses fabr. et manuf. Compagnie rhénane des Indes occid.
- ELBERT, cté. Et. - Un., Géorgie, entre rvs. Savannah et Broad; 12,160 h.

ELBERTON, vl. ch.-l. du comté précité, sur Savannah, 9 l. N. O. Pétersb. — autre vl. Géorgie, cté. Effingham, sur Ogechee, 7 l. O. Ebenezer.

ELBE-ZEINITZ, bg. Bohème, crc. Chrudim, sur Elbe; 175 maisons.

ELBEUF, vl. Fr., Seine-Inf., arr. Rouen, 4 l. et dem. S. O. ch.-l. canton, sur Seine. 9,090 h. Draps, tapis.

ELBING, rv. nav. Prusse occ., sort du lac Drausen, et débouche au Frische-Haff.

ELBINGEN, vl. Prusse occ., distr. Dantzig, sur Elbing; 18,550 h. Beaucoup de manuf. et fabr. Chantiers de construction, gr. commerce en grains, toiles, potasse, suif, bois, fer, etc.

ELBINGERODE, vl. Hanovr., pv. Goettingue, sur Bode; 2,950 h. Mines, usines de fer, etc.

ELBORUS, mtgne la plus élevée du Caucase, couverte de neiges étern. ; 15,364 p.

EL-BOSQUE, p. ile Espagne, Mediterr., près Formentere.

ELBOURG, vl. forte et port Pays-Bas prov. Gueldre, sur Zuiderzée; 1,965 h.

ELBRIDGE, vl. New-York, cté. Onondaga.

EL-BUON RETIRO, ch. roy., fortifié, près Madrid. Fabrique de porcelaines.

EL-CARMEN, p. ile Am., golfe Californie.

EL-CARPIO, p. vl. Espagne, sur Guadalq., 7 l. E. Cordoue

EL-CATIF, vl. et bon pt. Arabie, gfe. Persiq.

ELCHE, vl. avec ch. Calahorra, Esp., roy. Valence, près baie de son nom, sur Elda, 3 l. S. O. Alicante; 17,500 h. Fabr. esparte, cuir, savon.

ELCHINGEN, vg. et ch. Bav., crc. H.-Danube, 2 l. E. Ulm; 455 h. — Vg. seign. Wurt., cercle Iaxt; 755 habitants.

ELDA, vg. Esp., roy. Valence, sur rv. de son nom, 8 l. O. N. O. Alicante; 4,000 h.

ELDAGSEN, vl. seign. Hanovre, pté. Calenb., sur Haller; 1,755 h.

ELDE, rv. Mecklenb., sort du lac Muritz, et se jette à l'Elbe, près Dœmitz.

ELDEN-GROTTE, Angl., cté. Derby, mtgne Peak; grands souterrains.

ELDENA, bg. Mecklenb.-Schwy., crc. Parchin, sur Elde; 1,400 h.

ELDENAU, vg. Pruss., distr. Stralsund, près Greifswalde, sur mer Baltique.

ELDENBOURG, baill. Pruss., distr. Potsdam.

ELDERY, vg. Suède, pv. Scanie, mine d'alun.

ELDIATSK, p. fort Russ., gv. Orenb., s. Oufa.

ELDORADO, pays fabuleux d'Am., tout

d'or. On a seulement trouvé de nos jours chez les Omaguas, sur et dans le lac Parima, des roches de talc, brillant au soleil comme des métaux précieux.

ELDRIDGE, vl. Et.-Un., Ohio, cté. Huron.

ELEANOR-point, N. d'île Knight, côte N. O. Amérique, 60° 37' N. — Cove, hâvre, côte N. O. Amér., 59° 44' N.

ELEDGIA, vg. Turq. As., Arménie, 8 l. Erzerum, source chaude.

ELEND, mine et gr. usine de fer, Hanovre, principauté Goetting.

ELENKA, p. rv. Russie, gouv. Calouga, district Jizdra.

ELENSK, p. vl. Russ., gv. Podolie, sur Codéma, vis-à-vis Balta.

ÉLÉPHANT, ile, côte S. E. Afr., baie Laurent-Marquez. — Mtgne, ile Ceylan, côte S. E., 6 l. Mago. — Rv. Afr., côte S. O. 30° 29' S.

ELEPHANTA, p. ile côte Malabar, 2 l. Bombay. Temple souterrain.

ÉLÉPHANTINE, p. ile du Nil, pv. Saïd, près Siène. Monumens antiques.

ÉLÉPHANTS, rv. Afr., Cap. de B. E., arrose Stellenbosch, et se jette oc. Atl. — Pays de Guinée, autrement côte des Dents ou d'Ivoire.

ELESD, bg. Hongr., etat. Bihar, sur Kærœs.

EL-ESPARTO, p. ile Baléare, près Forment.

ELETZ, vl. Russ., gv. Orel, 14 l. E. S. E. ch.-l. de crc., sur Sosna; 8,000 h. Usines de fer, fabrique de savon, commerce.

ELEVEN-POINT, rv. États-Unis, Missouri, débouche rv. White.

EL-FACHET, vl. cons., résidence Darfour.

ELF, en Suède, surnom de gr. rvs. — (Daf), descend en deux branches des montagnes de Norvège, traverse Dalarne ou Dalecarlie, et débouche golfe de Bothnie. — (Gatha), source lac Wenner, emb. Cattégat, au-dess. Gothenb. — (Grand) ou Klara, rv. poissonneuse de Wärmeland,

ELFDAL, paroisse Suède, pv. Dalarne, carrière de porphyre, forge de fer; 600 h.

ELFELD, vl. Nassau, sur Rhin; 1,400 h.

ELFERSHAUSEN, vg. Bav., crc. Bas-Mein, sur Saale; 520 habitants.

ELFKARLEBY, vg. Suède, pv. Upland, à l'emb. de la Dalelf. Usine et fabrique de fer, pêche de saumons.

ELFESBORG, capitaine en Suède, Wegtgothie, O. du lac Wenner; 156,300 h., sur 148 m. g.

- Pays montagneux, riche en pâturages et poissons: Wenersborg chef-lieu.
- ELFWEDAL. Voy. ELFDAL.
- ELFWEROS, bg. Suède, pv. Helsingland, sur Liusna.
- ELGA, rv. sépare l'Esp., et le Portug. l'espace de 12 l. et se jette au Tage, près d'Alcantara.
- ELGARHOLM, ile des Orcades, entre Pomone et Sapinisha.
- ELGERSBOURG, vg. et ch. pté. Gotha, bail. Zelle; 430 h. Poterie de terre cuite blanche, potasse, poix.
- ELGG, bg. Suisse, cant. Zurich; 2,105 h.
- ELGIN ou MURRAY, cté. d'Ecosse, borné E. et S. Banff, S. et S. O. Inverness, O. Inverness et Nairn, N. Frith de Murray; 30,000 h. sur 27 m. g. c. Sol traversé par des branches du Grampian, arrosé par Lossie, Spey, Findhorn, du reste fertile en froment, orge, avoine, lin, fruits, bétail, poisson.
- Elgin, capitale sur Lossie, 2 l. de la mer, et 68 N. Edinb., a 4,000 h. comm. en grains.
- ELGOIBAR, vl. Espagne, prov. Guipuzcoa. Fabrique de lames.
- EL-GORAB, ile golfe Arabique, 16° 12' N.
- EL-GRAN-COCAL, ile Grand-Oc., N. O. Tonga, 6° 20' S.
- EL-HAM ou ELEHAM, vl. Angl., cté. Kent, 4 l. S. Canterbury.
- EL-HAWANE, mtgne Arabie, 25° 5' N.
- EL-HAZEN, autre mtgne d'Ar., 25° 2' 26" N.
- ELHENITZ, bg. seign. Bohême, cercle Prachin, 136 maisons.
- EL-HESSEH, vl. et territoire d'Arabie, prov. Nedjed, aux Wahabis.
- ELICHPOUR, vl. forte et territ. Hind., sur Bourda, 21° 12' N.
- ELIA (St.-), bg. Naples, pv. Terre-de-Labour; 3,120 habitans.
- ELIE, mtgne côte N. O. Am., 12 l. dans les terres, entré baies du Controleur et Behring, 60° 24' N.
- ELIJA, vg. Turq. As., pv. Erzerum.
- ELINA, vl. Afr., côte Congo, roy. Matamba.
- ELINGE, vg. Angl., cté. Hant, baie et 2 l. S. E. Southampton. Chantiers de constr. et grand commerce en grains.
- ELISABETH, baie, Patag., détr. Magellan, 53° 43' N. — Cap. N. E. entrée Cook, Amér., N. O., 59° 9' N. — Autre: 43° 22' N. — City, cté. Virginie, entre rvs. York et James; 3,610 h. Hampton, ch.-l. — Vl. ch.-l. cté.
- Pasquotank, Carol. du N., sur rv. Pasquot, 20 l. N. Norfolk. — Grad, vl. forte, Russie, gv. Kherson, ch. l. distr., sur Ingoul; 2,400 h. — Hof, chât. de plais. Russie, emb. Newa. — Ile, détr. Magellan, 52° 50' N. — Iles, au nombre de 16, Massachusetts, cté. Duke, entre Martha's Vineyard et le continent, 41° 24' à 32° N.: 1,210 h. — Rv. Virginie, formée de 2 branches à Norfolk, débouche rade Hampton. — Stadt, vl. Transyl., comtat Cokelbourg; 2,050 h. — Town, Caroline-N. ch.-l. du cté. Bladen, sur rv. Cape-Fear: — Autres: Indiana, cté. Harrison. — Kentucky, ch.-l. du cté. Haiden. — Maryland, ch.-l. du cté. Washington, 33 l. O. N. O. Baltimore; 300 maisons. — New-Jersey, comté Essex, 6 l. O. S. O. New-York, sur crique de son nom; 3,000 h. — New-York, ch.-l. du cté. Essex, sur lac Champlain; 1,400 h. — Pennsylv., cté. Alleghany, sur Monongahela, 7 l. S. S. E. Pittsburg; 2,400 h. Penns., cté. Lancaster, 7 l. N. O. 700 hab.
- ELIZAVILLE, vg. Kentucky, cté. Fleming
- ELIZONDO, vg. Esp., pv. Navarre, val Baztan.
- ELK, crique, Pennsylv., joint crique Penn. et déb. Susquehannah. — Autre, Ohio joint Miami. — P. rv. Maryland, déb. baie Chesapeake. — Autre, Tennessee joint rv. de ce nom. — Vl. Ohio, cté. Athènes. — Lac Amér. N., entre lac des Bois, et lac Sup. 48° 41' N.
- ELKAS-DAGH, mtgnes Turq. As.; Anatolie, entre rvs. Sankara et Kisol-Irmak.
- ELKHOLM. Voy. ELLCHOLM.
- ELKHORN, rv. Kentucky, joint rv. de ce nom, 3 l. sous Francfort — Vl. Missouri, comté Montgomery.
- ELKLAND, vl. Pennsylv., cté. Lycoming, 100 h.
- ELKLICK, vl. Penns., cté. Somerset, 1,125 h.
- ELKMARSH, vg. Virginie, cté. Fauquier.
- ELKODDAM, vg. Syrie, t l. S. Damas.
- ELKOSCH, vg. Turquie As., près Mosoul, siège du princip. patriarche des Nestoriens, et patrie de Nahum.
- ELKRIDGE, vl. Maryland, cté. Anne-Arundel, sur Patapsco, 3 l. S. O. Baltimore. Tabac renommé.
- ELKRUN, vl. Ohio, cté. Columbiana; 800 h. — Church, vl. Virginie, cté. Fauquier.
- ELKTON, vl. et pt. Maryland, ch.-l. du cté. Cecil, sur rv. Elk, 5 l. au dessus de son emb.; 800 h., et commerce actif. — Autres, Tennes., cté. Giles. — Kentucky, cté. Christian.

- EL-LAHATEFAY, vl. Afr., Sennaar, conf. Nil et Abiad.
- ELLBACH, p. rv. Bav., se jette Isar à Tœlz.
- ELLEHOLM, p. vl. et pt. Suede, pv. Bleking.
- ELLEN, p. rv. Angl., Cumberland, débouche mer d'Irlande, à Maryport.
- ELLENBERG, vg. Wurt., crc. Iaxt; 1,100 h.
- ELLENBOROUGH, vl. Angl., cté. Cumberland, 6 l. N. Cocker mouth.
- ELLERBACH, p. rv. se jette Moselle.
- ELLERENA. Voy. LLERENA.
- ELLERSTADT, vg. Bavière, cercle Rhin, près Spire; 555 habitants.
- ELLERWALD, gr. vg. Prusse, distr. Danzig, sur Elbing et Nogat; 1,100 h.
- ELLESME, vl. Angl., cté. Shrop, 7 l. N. O. Shrewsbury; 3,700 h.
- ELLEZELLES, bg. P.-Bas. pv. Hainaut; 4950 h.
- ELLFELD, vl. Nassau, ch.-l. Rheingau, sur Rhin; 1,400 h. Vignobles. — Vg. Saxe, crc. Voigtland. Usines et forges.
- ELLGOW, bg. et ch. seign. Suisse, cant. Zurich.
- ELMHOFEN, vg. Wurt., crc. Neckar; 570 h.
- ELLICHPOUR, vl. Hind., pv. Berar, ch.-l. d'un cirar, 60 l. N.E. Aurungabad, 21° 12' N.
- ELLICOTT, vl. New-Y., cté. Chataque.
- ELLICOTS, rv. New-York, joint Tonnewanta. — *Cross-roads*, vg. Kentucky, cté. Cumberland. — *Mills*, vg. Maryland, cté. Baltimore. — *Ville*. Voy. SELSERTOWN.
- ELLIKON, 2 gr. vgs. Suisse, canton Zurich, distr. Winterthur, l'un : confluent Thur et Rhin, l'autre plus à l'E.
- ELLINGEN, vl. et ch. Bav., crc. Rezat; 900 h.
- ELLINGTON, vl. Connecticut, comté Tolland; 1,350 habitants.
- ELLIOT, station de missionn. chez Indiens Chactaw, Mississipi, sur Yalo-Busha. — P. ile. golfe Floride, près côte E., 25° 32' N.
- ELLIS, rv. Maine, cté. Oxford, joint Androscoggin dans Rumford. — Autre, New-Hampshire, cté. Coos, joint Sako à Bartlett. — P. ile, débouquement N. E. du golfe de Mexique, 24° 50' Nord.
- ELLISBOURG, vl. New-York, cté. Jefferson, sur lac Ontario; 1,750 h.
- ELLISPOINT, cap côte N.O. Amér., 56° 31' N.
- ELLISVILLE, vg. Carol. du N., cté. Warren. — Autre, Kentucky, cté. Nicholas.
- ELLON, vg. Ecosse, cté. Aberdeen, 7 l. O.
- ELLORE, vl. Hind., baie Bengale, ch.-l. d'un cirar, 13 l. O. Masulipatam, 16° 43' N.
- EL-LOWDEAH, lac Afrique, intérieur de Tunis, long de 25 l.
- ELLRICH, vl. Prusse, distr. Erfurt, sur Zorge; 2,580 h., industriels.
- ELLSWORTH, vl. Maine, cté. Hancock, 10 l. N. E. Castine; 615 h. — Vl. Newhampshire, cté. Grafton, 4 l. N. N. O. Plymouth; 150 h. — Vl. Ohio, cté. Trumbull, sur Canfield, 6 l. S. Warren. — Vg. Connecticut, comté Litchfield, 5 l. O.
- ELLUWANCOTTA, vl. Hind., pv. Marwar, près. Madras
- ELLWANGEN, vl. et ch. Wurt., ch.-l. de crc. Iaxt, 11 l. N.E. Stuttgard. Sémin. cath.
- ELLY. Voy. ELY.
- ELM, chaîne de collines boisées, riche en houille et fer; Brunswick, entre Wolfenbut et Schœning. — P. rv. Pruss., distr. Erfurt, joint Zorge.
- ELMA, p. vl. Russ., gv. Arkhangel, 140 l. E., au conf. de rv. de son nom avec Petchora.
- ELMADIA. Voy. MAHDIA.
- ELME (S.), *fort*, Pyrénées or., près Collioure. — *Rade*, de quarantaine, S. de la rade Toulon. — (*Ile de Ste.*) Grand-Océan, 25° S.
- ELMELEY, ile Angl., emb. Thamise, près l'île Sheppey.
- ELMENAU, rv. navig. Hanovre, pté. Lunébourg, déb. Elbe au dessous Winsen.
- ELMENDINGEN, bg. Bade, cercle Pfinz-E. sur Enz; 920 habitants.
- ELMHAM, vl. Angl., cté. Norfolk 2 l. E. Dereham.
- ELMINA, place très forte, ch.-l. des établis. Hollandais en Afr., Côte-d'Or, roy. Fetou, 4 l. O. S. O. Cape-Coast-Castle.
- ELMIRA, vl. New-York, cté. Tioga, sur rv. de ce nom; 2,200 h.
- ELMORE, vl. Vermont, cté. Orléans, 160 h. — VI Hind., pv. Cicacole, 18° 24' N.
- ELMSET-POINT, cap ile Wight, côte sept.
- ELMSHORN, bg. Holstein, cté. Ranzan, sur Aue; 2,500 h. Navigation et commerce.
- ELMSLEY, vl. H.-Canada, cté. Leeds.
- ELMSTEIN, vg. Bavière, cercle Rhin, près Spire; 800 habitants.
- EL-NAKOUS, montagne de grès résonnante Arabie, près vg. Tour.
- ELNBOGEN, vl. forte, Bohème, ch.-l. de crc. sur Eger; 1,510 h. Le cercle arrosé par Eger et Tepl, a 188,450 h., sur 47 m. g. c. Il est riche en argent, fer, étain, plomb, soufre, eaux minér., grains, houblon, lin.

ELNE, vl. Fr., Pyrénées-Or., arr. Perpignan, 3 l. S. E., sur Tech; 1,960 h.

ELOHOUÏ, rv. Russ., gv. Tobolsk, se jette Tenisse, après un cours de 60 l.

ELORA, vl. Hind., pv. Dowlatabad, 6 l. N. Aurungabad, 19° 56' N. Pagode fameuse.

ELOVKA, rv. nav. Russ., déb. Camtchatka.

EL-PARDO, chât. roy. Esp., près Madrid.

ELPERSHEIM, vg. seign. Wurtemberg, cercle Iaxt; 790 h.

ELPHIN, p. vl. épisc. Irl., pv. Connaught, cté. Roscommon, 6 l. N. patr. d'Oï. Goldsmith.

ELPUERTO, de S. Maria, vl. et pt. Esp., pv. Séville, embouchure du Guadalète, vis-à-vis Cadix; 12,000 habitants.

ELRICH. Voy. ELLRICH.

EL-ROSARIO; vl. Mexique, province Sonora; 5,600 h. Mines.

ELS, bg. Austr., q. H.-Mannhartsb., sur Krems.

ELSA, p. rv. Pruss. distr. Minden, se j. Weser.—Autre, distr. Oppeln, conf. Hong déb. Oder.—Rv. Toscane, joint Arno.

ELSAWA, rv. Bav., crc. B.-Mein, joint Mein.

ELSE, rv. Pays-B., pv. Luxemb., joint Sour.

ELSEN, vg. Prusse, district Minden, confl. Alme et Lippe.—Autre, distr. Dusseldorf, crc. Grevenbroich; 250 h.

ELSENBOROUGH, vl. New-Jersey, comté Salem; 525 habitants.

ELSENZ. Voy. ALSENZ.

ELSFLETH, bg. et p. pt., ch.-l. de bailliage Oldenbourg, confl. Hunte et Weser; 1,563 h.

ELSENEUR, vl. et bonne rade, Danem., dioc. Seeland, péage sur Sund, défendue par château Kronborg; 7,000 h. Patrie de J. Js.

Pontanus. Quarantaine; raf. de sucre, distill. de genièvre, fab. d'armes, navig. comm. actif.

ELSNAPPEN, bg. et pt. Suède, pv. Westermanie, 13 l. E. N. E. Nykioping, mouillage des vaisseaux du roi.

ELSTER (blanche ou grande), rv. Saxe, crc. Voigtland, naît près vg. Elster, et fournit des perles.—(noire), rv. H.-Lusace, joint Elbe près bg. Elster ou Elstra.—Vl. et ch. seign. H.-Lusacé, près source d'Elster noire, 900 h.

—P. bg. Saxe-bruss., distr. Mersebourg, crc. Wittenberg. confl. Elsternoire et Elbe.

ELSTERBERG, vl. Saxe, crc. Voigtland, lll. Plauen, sur Elster; 1,400 h.

ELSTERWERDA, vl. seign. Saxe-pruss., distr. Mersch., crc. Liebenwerda; 970 h.

ELSTREE, vg. Angl., comté Herford et Middlesex, 4 l. Londres.

ELSUNGEN, haut et bas, 2 vgs. Hesse-C., baill. Zwingenb., l'un 173, le 2° 75 maisons.

ELTEN, bg. Prusse, distr. Clèves; 1,290 h.

ELTERLEIN, vl. Saxe, crc. Erzgeb.; 1,160 h.

Mines, dentelles. Patr. de Barbe Uttmann.

ESTHAM, vl. Angl., cté. Kent., 31 S. S. E. Lond.

ELTINGEN, vg. Wurt., crc. Neckar; 11,150 h.

ELTMANN, vl. Bav., crc. B.-Mein; 2,000 h.

ELTON, gr. lac salé, Russ., gv. Saratov, 64 l. S. E.—Vl. Angl., cté. Lancaster, près Bury

EL-TOR, vl. Arab., sur mer Rouge; gr. transit.

ELTSCH, bg. Hongr., etat. Gœmœr. Marbre.

ELVA, p. rv. Piémont, se j. Sesia pr. Vercelli.

ELVAS, vl. épisc. très forte, Portugal, pv. Alem-Téjo, confins d'Esp.; 16,000 h. Fabr. d'armes, commerce de contrebande.

ELVÉ, rv. Russ. Voy. ELBE.

ELVEN, bg. Fr., Morbihan, arr. Vannes, 4 l. N. E., sur Ars; 3,800 h.

ELVERDINGEN, bg. Pays-Bas, province Flandre occ.; 1,320 h. Mine de cristal.

ELVIRA, vl. Et.-Un., Illinois, sur rv. Cash.

EL-WAH, gr. oase d'Egypte, désert d'Ouest, passage de la caravane du Darfour; 26° 30' N.

EL-WAH-EL-GOURDI, p. oase, au S. de la précéd., rendez-vous de Bédouins, 29° 2' N.

ELWANGEN, vg. Wurt., crc. Danube, 500 h. V. aussi ELLWANGEN.

ELWICK, bon pt. Elvar, île des Orcades.

ELY, vl. épisc. Angl., cté. Cambridge, sur Ouse, 28 l. N. q. E. Lond., dans un district marécageux, nommé *île d'Ely*; 4,250 h.—Vl. et bon pt. Ecosse, côte S. E.; 900 h.—Vl. B. Canada, E. Montreal.—Baie côte N. Antigue, des Antilles.

ELYIA, vl. Ohio, cté. Cuyahoga.

ELYSIAN-FIELDS, vg. Mississippi, cté. Amite.

ELZ, bg. et chât. Prusse, distr. Trèves, sur rv. de même nom.—Rv. Bade, déb. Rhin au dessous Kinzingen.

ELZACH, vl. sgn. Bade, crc. Treisam, s. rv. de son nom, qui déb. Rhin de Cappel; 900 h.

ELZE, vl. Hanovre, pté. Hildesheim, sur Saale; 1,500 habitants.—Vg. Hanovre, pté. Lünebourg, sur Erse.

EM ou EMBA, gr. rv. rapide Russie, descend des mtngs Mogoulchar, traverse les steps des Kirguis-Kaissaks vers S. O., et déb. mer Caspienne, après un cours de 144 l.

- EMANUEL, cté. de Géorgie, sur Ogechee.
 — Cap sur île Sainte, près côte Northumberl.
 EMBABEH, vg. Egypte, province Bahire, vis-à-vis Boulak, près des Pyramides.
 EMBACH, rv. Russ., gv. Riga, unissant lac Virts-Ervé au lac Peipous.
 EMBAL, vg. Nègre, Sénégalie, résidence du Damel de Cayor.
 EMBARRAS, rv. Illinois, joint Wabash au dessous de Vincennes.
 EMBDEN, vl. et pt. Hanovre, pté. Ostfrise, emb. de l'Ems au Dollart; 11.200 h. Fabr. de toiles, cordages et autres; chantiers de construc. nav., gr. pêche.—Vl. Maine, cté. Sommerset, sur rv. Kennebec; 355 h.
 EMBIEZ, p. îles Fr., Var, 3 l. S. O. Toulon.
 EMBLICHHEIM, vg. et château Hanovre, comté Bentheim.
 EMBOLI, vl. Turq. Eur., Macédoine, emb. Strymon, 18 l. N. E. Salonique.
 EMBRACH, gr. vg. Suisse, cant. Zurich.
 EMBROS, île hg. et ch. fort Archipel grec, 8 l. N. E. Lemnos, près Dardanelles.
 EMBRUN, vl. Fr., H.-Alpes, ch.-l. d'arr., 6 l. et demi E. Gap, sur Durance; 3.000 h.
 EMBS, hg. et ch. Tyrol, crc. Bregentz, près Rhin; 1.200 h. Bains sulfureux.—Pg. Nassau, sur Lahh; 590 h. Eaux minér. et therm.
 EMDEN, Voy. EMBEDEN.
 EMDINGHAUSEN, vg. Brunswick, cercle Thedinghausen; 633 h.
 EMDON-KHAL, vl. Alger, près du désert Sahara, 2 1/2 l. S. Seteef.
 FMCHABAD, vl. Hind., pv. Lahor, 32° 9' N.
 EMENKA, p. rv. Russie, gv. Vitebsk, entre lacs Emenetz, et Nevel.
 EMERSONVILLE, vl. Indiana, cté. Gibson.
 EMERY, p. rv. Tennessee, se j. rv. Clinch.
 EMETZHEIM, vg. Bav., crc. Rezat, antiquités.
 EMFRAS, vl. Abyssinie, 11 l. S. Gondar; 12° 12' 38" N.
 EMINÉ-TAGH, Voy. BALKAN.
 EMILIA, p. rv. Russ., gv. Novgorod. Perles.
 EMILION (St.-), hg. France, Gironde, 2 l. E. Lihourne.
 EMMANUEL, Voy. EMANUEL.
 EMMAT ou EMMEN (*grande*), rv. Suisse, canton Berne, se jette Ar près Soleure, et donne le nom au val d'Emmenthal, fameux pour ses fromages. — (*Petite*), naît près de la grande, aux confins du canton Lucerne, et joint Reuss.
 EMMAUS, vl. Pennsylv., cté. Northampton.
 EMMENDINGEN, vl. Bade, cercle Treisam, ch.-l. de bail, sur Elz et Bretten; 1.400 h.
 EMENTHAL, Voy. EMMAT.
 EMMER, 2 rv. Pruss., pv. Westphalie, la *grande* se jette Weser, la *petite* Werse.
 EMMERES, vg. Pays-B., pv. Utrecht; 1.200 h.
 EMMERICH, vl. Pruss., distr. Clèves, sur Rhin, 4.350 h. Navigation et commerce.
 EMMERICHSHHEIM, hg. Nass., seig. Beilstein.
 EMMERIK, hg. Pruss., distr. Clèves; 1.245 h.
 EMMERING, vg. Bav., crc. Isar, 85 maisons.
 EMMERSDORF, hg. et ch. Autr., q. H. Mannhartsberg, sur Danube; 900 h.
 EMMERSTEDT, vg. Brunswick, district Königsutter; 495 h.
 EMMUNGS, île Gr.-Oc., des plus gr. Pelew.
 EMMITTSBOURG, vg. Maryland, cté. Frédéric, 20 l. N. O. Baltimore.
 EMOUY, île et excellent pt. Chine, prov. Fokien, côte S. E., 24° 30' N.
 EMPE, rv. Pruss., distr. Arnberg, bordée d'usines et forges.
 EMPERIO, Voy. ALPANORMIA.
 EMPNINGEN, vl. Hohenzollern-Sigm.; 2.200 h. — Vg. Bav., près Traunstein. Bains.
 EMPOLI, vl. épiscop. Toscane, sur Arno, 2.480 h., près du hg. Empoli-Vecchio.
 EMPORTA, p. rv. et rade Esp., baie Rosas.
 EMPOSTA, p. vl. Esp., Catal., 31. E. Torfosa.
 EMS, rv. navig. Hanovre, req. Hase, et déb. Dollart au dessous d'Emden.—V. aussi EMBES.
 EMSBUHREN, vg. Hanovre, 700 h. Ch.-l. d'une seign. du duc Croy, entre Lingen et Bentheim, avant 3.350 h., sur 3 m. g. c.
 EMSKIRCHEN, hg. Bav., crc. Rezat, sur Aurach; 2.160 h.
 EMTZA, rv. Russie, gv. Arkhangel, district Kolmogor, bordée de beaux bois.
 EMXADOS (*dos*), îles N. N. O. rade Rio-Janeiro.
 ENARA, lac et place Russ., Kemi-Lappi.
 ENCARTACIONEN, Voy. OGNATE.
 ENCAUSSE, vg. Fr., H.-Garonne, arr. St.-Gaud., 1 l. et demi S. Eaux minérales.
 ENCHENREUTH, hg. Bav., crc. H.-Mein.
 ENCKHUYSEN, Voy. ENKHUIZEN.
 ENDEAVOUR, pays, côte N. de Nouv.-Holl., depuis baie Trinité jusqu'à la *rivière* Endeavour, située par 15° 26' S. Le *détroit* de même nom, partie mérid. de celui de Torres, sépare Nouv.-Holl., de Nouv.-Guinée.
 ENDELAVE, p. île Danem., N. Fionie.

- ENDER, résid. du Brak de Hoval, pays Ya-
loff, Sénégalie, sur lac Panier Fouli.
- ENDERBY'S COVE, baie dans île Masa-
Fuero, côte Capitanie Chile, Amér. mérid.
- ENDERMO, pt dans l'île Iesso, emp. Japo-
nais; 42° 19' 20' N.
- ENDERSDORF, vg. s. Pr., distr. Oppeln, 530 h.
- ENDIEN, vl. Perse, Khousistan; 5,000 h.
- ENDINGEN, vl. Bade, crc. Treisam, 2,710 h.
- ENDLESS; nom donné quelquefois aux
monts Alleghanis, Amérique du Nord.
- ENDORE. Voy. INDDRE.
- ENDRICK, roy. Ecosse, se jette Lochlmond.
- ENFANT-PERDU, île Grand-Océan, arch.
Amis, 14° 22' S.
- ENFIELD, vl. Angl., cté. Middlesex, 4 l. N.
Lond.—VI. Connecticut, cté. Hartford, sur
Connecticut, vis-à-vis Suffield 1, 850 h.—VI.
Massachusetts, cté. Hampsh., N. Belchertown.
—VI. New-Hampshire, cté. Grafton, 4 l.
S. E. Dartmouth-Collège.—VI. Caroline-
sept. cté. Halifax.
- ENGADIN, vallée Suisse, cant. Grisons, large
demi l. et long 18 l., depuis source de l'Inn
jusque conf. Tyrol, très fertile et bien cul-
tivé; 7,000 h. parlant langue romane.
- ENGANHO, p. île Oc. Ind. S. O. Sumatra,
peuplée d'hommes farouches, 5° 43' S.—
Pointe N. E. Luçon des Philippines; 18° 34'
N.—Pointe E. St.-Domingue; 13° 34' 30" N.
- ENGELBERG, abbaye de Bénéd. et seign.
Suisse, cant. Unterwaden, sur Aa; 1,400 h.
- EGGELHARDZELL, bg. Autriche, cercle
Inn, sur Danube.
- ENGELHAUS, bg. Bohème, crc. Elnbog, 85 m.
- ENGELHOLM, vl. et p. pt. Suède, pv. Scanie,
emb. Rœane, sur baie Kullen, 500 h.
- ENGELROD, vg. Hesse-D., baill. Ellrichstein.
- ENGELSBURG, vl. Autr., Silésie, command.
Teut. Freudenthal; 1,165 h. Mines de fer.—
Couvent de capucins et pèlerinage, Bavière,
cercle Bas-Mein.
- ENGELSBURG, p. vl. Prusse, dist. Bromberg.
- ENGELSRUNN, beau vg. Hongr., ctat. Tem-
meswar; 106 maisons.
- ENGELSTELN, p. rv., Berne, se j. Kandel.
- ENGELSTHAL, bg. Bav. crc. Rezat; 50 mais.
- ENGEN, vl. Bade, crc. Lac, sur Aach., 1,110 h.
- ENGENTHAL, vg. Bas-R., arr. Strasb.; 600 h.
- ENGER, vl. Prusse, distr. Minden, crc. Her-
ford; anc. demeure de Wittekind, 945 h.
- ENGRS, vg. et beau ch. Prusse, district et
crc. Coblenze sur Rhin, N. Ehrenbreitst, 760 h.
- ENGHIEN, vl. Fr., Seine-et-O., arr. Pontoise,
ch.-l. cant. 3 l. N. Paris; 1575 h. Eaux minér.
—VI. et chât. s. Pays Bas, province Hainaut;
3,045 h. Cobalt.
- ENGIA, île Turq. E. sandj Egribos, à l'entrée
du golfe de son nom entre Livadie et Morée;
4,000 h. La ville, sur la côte O., a 800 h. et
un bon port défendu par un château.
- ENGLEFIELD, vl. Angleterre, comté Berks,
2 l. O. Reading.
- ENGLESQUEVILLE, bg. France, Seine-In-
férieure 6 l. S. S. O. Dieppe.
- ENGLISH-COVE, baie, Gr.-Oc., côte S. O.
Nouvelle-Irlande.—HARBOUR, beau pt. for-
tifié, côte S. Antigue.—ISLAND, p. île, Turq.
As., côte Anatolie, entrée du Golfe Smyrne.
—NEIGHBORHOOD, vl. New-Jersey, cté. Ber-
gen, sur Hackinsal.—POINT, cap, côte S. de
Terre-Neuve, 46°, 49' N.—Autre: rv. St-
Laurent 49°, 40' N.—TOWN, vg. New-Jer-
sey, comté Monmouth, 7 l. E. Princeton.—
TURK, angle de riv. Mississipi, 6 l. S. E.
Nouv.-Orléans, défendu par des forts.
- ENGOUSAH, vl. Afr., Alger, 13 l. S. S. E.
- ENGOE, île et ch. Suède, lac Mølar 500 h.
- ENGSTINGEN, (gr. et p.), 2 vgs. Wurt., crc.
Forêt-N.; baill. Reutling, l'un de 560 h. cath.
l'autre 405 h. prot.
- ENGSTLATT, vg. Wurt., baill. Bahling, 600 h.
- ENGSTLEN, l'une des plus fertiles Alpes
suisse, cant. Berne, pays Hassli.
- ENGSTERBERG, migne suisse, cant. Unter-
walden, source de l'Aa.
- ENGUERA, vl. Esp., roy. Valence; 5000 h.,
et gr. fabr. de draps.
- ENGUIAS, p. rv. Afr., côte O., 26°, 20' N.;
12 l. N. E. cap Bojador.
- ENHALOW, p. île des Orcades, S. Rowsay, 15 h.
- ENIED, V. ENYED.
- ENIKALE, vl. et fort, Russie gv. Tauride sur
détroit Taman.
- ENIMIE (St.), vl. Fr., Lozère, arr. Florac,
3 l. et dem. N. O. ch.-l. cant. sur Tarn, 1,060 h.
- ENIS, Voy. ENNIS.
- ENIT, p. île Fr., emb. Charente; E. île d'Aix.
- ENKERING, vg. Bav., crc. H.-Danube, sur
Anlauter, 50 maisons.
- ENKHUIZEN, vl. forte et pt. Pays-B., pv.
Hollande septentr., sur Zuiderzée; 6,800 h.
Pêche de hareng.

ENKIOEPING, vl. Suède, eptanie Upsala ; 8 l. S. O., sur lac Mœlar ; 1,175 h.

ENKIRCH, hg. Prusse, distr. Coblenze, confl. Grosbach et Moselle ; 1,685 h.

ENNEBERG, distr. Tyrol, S. Bruneggen ; 4500 h.

ENNEDA, hg. Suisse, cant. Glarus.

ENNÉEAPAH, p. îles. côte N. O. Amér., 34° N.

ENNERDALE - WATER, lac, Angleterre, comté Cumberland, 3 l. E. Whitehaven, traversé par rv. Eden.

ENEZAT, hg. Fr., Puy-de-D. arrond., Riom, 2 l. E. ; ch.-l. cant. 2,400 h.

ENNIS ou CLARE, hg., Irl., ch.-l. cté. Clare, sur Fergus ; 47 l. S. O. Dublin ; commerce. — BOPHIN, p. île, Irl. cté Galway, côté N. O. — Autre : cté. Donegal, S. E. Tory. — CORTRY, hg., Irlande, comté Wexford, 4 l. N. sur Slany. Usines. — KILLEN, vl. et fort, Irl., ch.-l. cté. Fermagh, sur île du lac Earn, 33 l. N. O. Dublin ; 3210 h. — TEAGE, hg., Irl., cté. Kilkenny, 5 l. S. E. sur Noire.

ENO, rv. Caroline-sept., cté. Orange, forme avec rvs. Little et Flat la Neuse.

ENONTEKIS, paroisse Russ., gv. Finlande, sur Tornéa, 840 h.

ENOREE, rv. Caroline, branche N. O. de rivière Broad.

ENOS, vl. et bon port, Turq. E., sandj. Gallipoli, 11 l. N. O., embouchure Maritza ; 7,750 h. ; navigation.

ENOSBOURG, vl. Vermont, comté Franklin, sur Missisquoi, 14 l. N. E. Burlington ; 710 h.

ENOTAEVSK, p. vl. et fort Russ. gv. Astrakhan, 33 l. N. ch.-l. distr. sur Volga ; 500 h.

ENOYER, île des plus gr. Pélew, Gr.-Oc.

ENRAGE, cap Martinique, côte O.

ENS, rv. Austr., source Salz. embouch. Danube, près ville de même nom. partage l'archiduché d'Autriche en pays au dessus et pays au dessous de l'Ens. *Le dernier*, partie orient. d'Autr., sur Traun, Morava, Teya, Leutha, etc. ; renferme 150,000 h. sur 363 m. g. c. Il est divisé en 4 cercles ou quartiers, savoir : au S. du Danube ; Haut et Bas Wienerwald, et au N. du Danube ; Haut et Bas Mannhartsberg. *Le pays au dessus de l'Ens*, partie occid. d'Autriche, sur Inn, Salza, Traun, Steyer, etc. a 756,000 habitants sur 345 m. g. c., et forme 5 cercles ; Hausruck, Traun, mchl, Inn et Salzbourg. — La ville d'Ens, sur Traun, près confl. d'Ens et Danube, 33 l. O. Vienne

avec chât. Ensegga 2,805 h. Fabr. fer et acier, cotonnades. — Vg. Pays-B., île Schockland, dans Zayderzée. — Voy. aussi ENZ.

ENSCHÉDE, vl. Pays-B. pv. Oberyssel, 4,245 h.

ENDSORD, hg. Bav., baill. Amberg 390 h.

ENSENACHOS, p. île, Amérique, entrée mérid. de l'anc. canal Bahama ; 22° 34' N.

ENSINGEN, vg., Wurt., bli., Vaybing ; 670 h.

ENSISHEIM, vl. et ch. fort, H. Rhin, arr. Colmar, 5 l. et dem. S. chef-lieu canton, sur canal Guntelbach ; 1,955 h.

ENSIVAL, vg. Pays-B., pv. Liège sur Wesse ; 1900 h., fabr. beaux draps.

ENSTER, p. pt. Ecosse, côte N. du Frith de Forth, près pt. Cryll.

ENSTERHULL, p. îles, Irlande, 4 l. O. N. O. Lough-Foyle, E. cap Malin.

ENTER, col. allem. Russ., gv., Astrakhan, sur Volga, 40 familles.

ENTLIBUCH, vallon suisse, canton Lucerne, de 7 m. g. c. et 12,555 h. vivant surtout de la confection de fromage et de fil. Le vg. de même nom a 40 maisons.

ENTRAGUES, hg. Piém., pv. Coni ; 3,465 h. Mines de fer et d'argent.

ENTRAIGUES, vl. Fr. Aveyron, arr. Espalion, 5 l. N. O. ; ch.-l. cant. 4 confl. Truyère et Lot ; 1,400 h. ; comm. de vins. — Vl. Isère, arr. Grenoble, 8 l. S. E., ch.-l. cant. — Bg. Vaucluse, arr. Avignon, 3 l. N. E. ; 950 h. Moulins à papier. — Ardèche, V. ANTRAIGUES.

ENTRAINS, vl. Fr., Nièvre, arr. Clamecy, 4 l. et dem. O. sur Nohain, 1,660 h.

ENTRANCE, pet. île, Gr.-Oc., détroit Cook-Nouvelle Zélande, 22° 28' 30" S.

ENTRECASTEAUX, groupe de p. l'es, Gr.-Oc., côte O. Louisiade, 10°, 30', S. — Canal et superbe mouillage, entre Terre Van-Diemen et île Bruny ; 43°, 34', 30".

ENTRECHAUX, vg. Fr., Vaucluse, 6 l. et dem. E. N. E. Orange.

ENTRE MINHO-E-DURO, pv. Portug., bornée N. Galice, E. Traz-os-Montes, S. Beira, O. oc. Atl. ; environ 1,000,000 h. sur 100 m. g. c. ; pays traversé par des branches des mtnes Cantabriques et arrosé par Tamega, Sousa, Couro, Lima, Cavado et Ave ; fertile en grains, vin, huile, lin, chanvre, fruits du midi ; riche en bêtes à cornes et à laine. *Oporto* en est la capitale.

ENTRÉE. Voy. AVIGNON.

- ENTREVAUX, vl. Fr., B.-Alpes, arr. Castellane, 61 N. E., ch.-l. cant. sur Var; 1,400 h.
- ENTZHEIM, vg. Fr., B.-Rhin, arr. Strasb., 2 l. et demi S. O.; 505 h.
- ENVERMEN, vg. Fr., Seine-Inf., arr. Dieppe, 3 l. E. S. E., ch.-l. cant. sur Lauine; 900 h.
- ENYED (NAGY), bg. et ch. Transylv., ctat. Weissenb., sur Marosch; 6,000 h. — (Kis), vg. Trans., même ctat. — (FELSÖE), autre vg. même pays.
- ENYICZE bg. Hong., ctat. Abaügwär.
- ENZ, rv. Wurt. et Bade, naît dans la forêt N. de deux sources, *gr. et p. Enz*, qui se réunissent à Calmbach, et joint Neckar à Bessigh.
- ENZBERG, b. Wurtemb., baill. Maulbronn, sur Enz; 912 habitants.
- ENZELI, vl. pt. fortifié Perse, pv. Ghilan, côte S. O. mer Casp.; 300 mais., et comm. actif.
- ENZERSDORF (STÄDTL), vl. et ch. Autr., q. B.-Mannhart, sur Danube près Wagram; 755 h. — IM THAL, bg. seign. et ch. même q. — AM GEBIRG, vg. et pèlerinage Autr., q. B.-Wienw., 94 maisons. — (LANG), vg. Autr., q. B.-Mannhart.; 105 maisons.
- ENZWEIHINGEN, bg. Wurt., baill. Maulbronn, sur Enz; 1,200 h.
- EO, rv. Esp., entre Galice et Asturies, déb. golfe Gascogne.
- EOOA, ile Gr.-Oc., des Tonga; 21° 16' 30" S.
- EPAIGNE, bg. Fr., Eure, arr. Pont-Audemer; 2 l. S.; 2,230 h.
- EPARGNE, bg. Fr., Charente-Inf., arr. Saintes, 6 l. S. O.
- EPARRE, bg. Fr., Isère, 3 l. O. La Tour du P.
- EPE, bg. Pays-B., 4 l. N. N. O. Devent.; 2,000 h.
- EPENSO, Voy. ESPENE.
- EPERIES, bg. H.-Hongr., ctat. Scharosch, sur Tarcsa; 7,430 h. Eaux minérales et therm., draps, toiles.
- EPERNAY, vl. Fr., Marne, ch.-l. d'arr. sur Marne, 7 l. O. N. O., Châlons; 4,980 h. Vin.
- EPERON, vl. Fr., Eure-et-Loir, arr. Chartres, 5 l. et demi N. E.; 1,460 h.
- EPFENBACH, vg. Bade, bil. Waibst.; 888 h.
- EPFFIG, bg. Fr., Bas-Rhin, arr. Schelestatt, 2 l. et demi h.; 1,160 h.
- EPHESE, Voy. AIA-SOLOUK.
- EPHRATA, vl. Pennsylv., cté. Lancaster, 5 l. N. sur crique Cocalico, ch.-l. des Dunker. Moulins à huile, à papier, fabr. toil., laines-ges.
- EPIDAURE, vg. et bon port Morée, Argolide sur golfe d'Athènes.
- EPILLA, vl. Esp., Aragon, sur Xalon; 3,200 h.
- EPINAC, bg. Fr., Saône-et-Loire, arr. Autun, 3 l. et demi N. E., ch.-l. cant., 1,130 h.
- EPINAL, vl. Fr., ch.-l. Vosges, sur Moselle, 80 l. Paris; 7,945 h. Papeterie, bonneterie, verrerie, commerce en bois.
- EPINAY, vg. Fr., Seine, arr. St.-Denis, 2 l. N. O., sur Seine. Filat. et fabr. de coton.
- EPINE (L'), vg. Pas-de-Calais, 2 l. et demi S. Montreuil. — (L'), p. vg. Seine-et-O. 3 l. et demi N. E. Etampes. Fabr. coton. — (N.-D. de l'), vg. Marne, 2 l. E. N. E. Châlons.
- EPINEUIL, bg. Yonne, 1 l. N. N. E. Tonnerre; 735 habitants.
- EPINEUX, bg. Sarthe, 2 l. N. O. Mans.
- EPINGEN, Voy. EPPINGEN.
- EPINOY, bg. Pas-de-C., 5 l. E. S. E. Béthune.
- EPIPHANE, vl. Russ., gv. Toula, ch.-l. distr., confl. Têlouska et Don; 1,700 h.
- EPOISSES, bg. C.-d'Or, 3 l. O. Semur; 975 h.
- EPPELHEIM, vg. Bade, baill. Heidelb.; 635 h.
- EPPELSHEIM, vg. Hess.-D., près Mayence 535
- EPPENDORF, vg. Hambourg, 1 l. N., sur Alster; 1,350 h.
- EPPING, bg. Angl., cté. Essex, 7 l. N. N. E. Londres. Beurre — Bg. Newhampshire, cté. Rockingham, 8 l. O. Portsmouth; 1,185 h.
- EPPINGEN, vl. Bade, sur Elsenz; 2,440 h.
- EPSOM, vl. Angl., Surrey, 6 l. S. S. O. Lond., eaux minér. et sel; 2,050 h. — VI. Newhampshire, comté Rockingham, 19 l. N. O. Portsmouth; 1,160 h.
- EPSTEIN, vl. et ch. Nassau, baill. Wallau, sur Fischbach; 1,100 h. Source minérale.
- EPTE, p. rv. naît Seine-Inf., et déb. Seine: aux confins d'Eure et de Seine-et-Oise.
- EP'WORTH, vl. Angl., Lincolnsh. dans ile Axholm, 67 l. N. N. O. Lond. Patrie de J. Wesley.
- EQUAQUELON, bg. Eure, arr. Pontaudemer; 1,050 h.
- ERABLIERE, rv. Et.-Un., Indiana, j. Wabach
- ERADIBA, vl. Abyssinie, 37 l. O. N. O. Gondar.
- ERBACH, rv. Bav., crc. Rhin, joint Blics. — Vg. et ch. fr. Wurt., crc. Eting., sur Danube; 1,210 h. — P. vl. et ch. Hesse-D. Odenwald, ch.-l. sgrie montueuse, riche en grains, vin, bois, fer; de 24,215 h. sur 9 m.g.e.
- ERBENDORF, en Bav., Voy. EBERNDORF.
- ERBESBUDESHEIM, vg. Hesse-D., crc. et cant. Alzey; 675 h. Mine de vif argent.
- ERBEZZO, vg. aux 13 communes de la délégation vénitienne de Vérone.

- ERBIL, vl. Turq. As., pv. Curdistan, plie. Cherezour, entré gr. et p. Zab.; 2,000 h.
- ERBISDORF, vg. Saxe, bl. Freiberg; 425 h. Riche mine d'argent.
- ERBISBACH, domaine Bav., crc. B.-Danube, bl. Landau.
- ERBRAY, bg. Loire-I., arr. Châteaubriant, 2 l. S. E.; 1,785 h. Marbre.
- ERBRÉE, vg. Ille-et-V., arr. Vitré, 2 l. S. E.
- ERCOLÉ, p. vl. et p. pt. Toscane, pv. Siene.
- ERGUIS, bg. Oise, 6 l. S. E. Beauvais.
- ERD, bg. Hongr., etat. Stuhlweiss, près Danube.
- ERDBERG, bg. sgn., Moravie, crc. Znaim, sur Toya; 1,100 h.
- ERDEBORN, vg. Pruss., crc. Mansfeld; 505 h.
- ERDER, vg. Lippe-Detm., sur Weser; 55 mais.
- ERDING, vl. Bav., crc. Isar, ch.-l. de bl. sur Sempt; 1,200 h. Usines, moulins à foulon et autres.
- ERDLINGEN, vg. Bav., bl. Nœrdling; 560 h.
- ERMANNSDORF, vg. seig. Prusse, cercle Hirschb; 730 h.
- ERDMANNSHAUSEN, vg. Wurt., bl. Marbach; 900 h.
- ERDOED, bg. ch. et sgn. Esclavonie, etat. Veroccz, sur Danube. — Bg. et ch. Hongrie, etat. Szathmar, Ferrerie.
- ERDOEDKA, vg. Hongrie, comtat et à la source d'Arva; 1,080 h.
- ERDOED-ZADA, bg. Hong., etat. Szathmar.
- EREGRI, vl. et p. pt. Anatolie, sandjacat Boli, sur mer Noire, anc. Héraclée Pontique.
- EREKLI, vl. Romélie, sur mer de Marmara, siège d'un métropolitain grec.
- EREMITAGE, beau ch. de plaisance, royaume Bavière, cercle Haut-Mein, 1 l. Bayreuth.
- ERESHOFEN, vg. Prusse, district Cologne, cercle Wipperfurth.
- ERESMA, rv. Esp., joint l'Adaja, bassin Duero.
- ERF, p. rv. Bav., crc. Bas-Mein.
- ERFT, rv. Prusse, pv. Juliers-Clève-Berg, se jette Rhin à Neufs.
- ERFURT, vl. sorte Prusse, ch.-l. de distr. et de crc., sur Gera, 66 l. S. O. Berlin; 15,000 h. plurs. établ. d'instr. puble., bibliothèques, etc. Fabr. de lainages, bonneteries, rouaneries, etc. Comm. varié, surtout engraines. Le district ayant 234,500 h., sur 66 m. g. c. forme les cercles Erfurt, Nordhausen, Heiligenstadt, Mulhausen, Worbis, Schleusingen, Langensalze, Weissensee, Ziegenruck. Le cercle d'Erfurt, à 27,700 h.
- ERGETZ, p. rv. Bâle, se j. Rhin à Augst.
- ERGOLSACH, bg. Bav., bl. Pfaffenb. 400 h.
- ERGUEL, Voy. St.-IMMERTHAL.
- ELGUEM, rv. Russ., gv. Riga, se j. Zedde.
- ERI, p. rv. Et. Ecclés., se j. mer Toscane.
- ERIBOL-LOCH, gfe. Ecos., côte N. Southerland.
- ERICEYRA, bg. marit. Portug., 8 l. N. O. Lisbonne, 200 maisons.
- ERICHO, pt. Turq. E., Albanie, gfe. Valona.
- ERICHSBOURG, ch. siège de bl. Hanovre-pté. Gotting. sur Ilm.
- ERICHSHAGEN, bg. Hanov., pté. Calenb; 365 h.
- ERICHT, lac Ecos., étés. Inverness et Perth, lg. 10 l. forme rv. Erich qui se j. lac Rannock.
- ERICK, détroit côte O. Groënland, 63° 30' N.
- ERIE, lac Am., confins Et.-Un. et H. Canada, long. 124 l. entre 41° 20' et 43° N. reçoit eaux de lacs Supérieur, Michigan, Huron, Clair, par rv. Détroit et se décharge lac Ontario par rv. Niagara. Profond et commerçant. — Fort et p. vg. H.-Canada, sortie du lac Erié, vis-à-vis Black-roc de New-York. — Canal long. 146 l. depuis Albany sur Hudson jusqu'à Buffalo sur lac Erié. — Comté de New-York, pris 1821 sur celui de Niagara. — Comté de Pennsylv., borné N. lac Erié, E. New-York, S. été. Crawford, O. Ohio; 3,760 h. Le chef-lieu de même nom, sur côte S. du lac, a bon p. port et 400 h.
- ERIEVILLE, vg. New-York, cté. Madison.
- ERIMO CASTRO, p. vl. Grèce, Livadie, sur penchant or. Helicon.
- ERIM, vl. Indiana, sur Ohio, confl. rv. Kentucky, vis-à-vis pt. William.
- ERISKAY, p. île des Hébrides, S. Uist.
- ERISH, vg. Angl., Kent, sur Tamise, 2 l. E. S. Woolwich; très commerçant.
- ERITRIA, p. vl. Turq. As., Anatolie, 15 l. O. Smyrne.
- ERIVAN, prr. Perse, entre Aderbidjan, Chirvan, Grusinie et Turq. As., montueuse, bies arrosée, fertile en vin, grains, fruits, tabac, pâturages; peuplée principalmt. d'Arméniens. La capitale de même nom, siège d'un évêqu arm., sur Zanghi; a 2,000 maisons. Elle est sur le lac Erivan, dont une île est le siège d'un archev. armén.
- ERK, île Baltique, S. O. Fjnlade, près Haaf-d'Aaland.
- ERKELENS, vl. Prusse, distr. Aix-la-Ch., 11

- I. N. E. ch.-l. de cre., sur Roer; 1,680 h.
ERKHEIM, vg. et paroisse avec 3 ch. Bav., crc.
 H.-Danube, bil. Ottohearen; 1,600 h.
ERKRATH, vg. Prusse, distr. et crc. Dussel-
 dorf, sur Dassel; 255 h. Ardoises.
ERLA, vg. Saxe, crc. Erzgeb. bil. Schwarzenb.
 Gr. usines. — Vieux ch. Russ., gv. Riga, crc.
 Werden, sur Oger.
ERLACH, rv. Autr., reçoit p. Erlach, et j.
 Danube. — Ch. et sgric Autr., qtier. Haus-
 ruck. — P. vl. Berne, entrée de rv. Zil dans
 lac Biel.
ERLACHSTEIN, ch. et sgric. Autr., Styrie,
 crc. Gilley, près bg. Lemberg.
ERLAN, ou **ERLAU**, vl. archiep. et ch. H.-Hon-
 grie, etat. Hewesch, sur Erlau; 16,000 h. Sé-
 minaire, lycée, obs. astron., eaux therm. Vin.
ERLANGEN, vl. Bav., crc. Rezat, près confl.
 Rednitz et Schwabach; 8,600 h. Université, aca-
 démie des naturalistes, sociétés savantes, fabr.
 de bas, chapeaux, de bleu d'Erl., etc. usines
 et forges.
ERLAPH, lac Styrie, près Mariazell, site ro-
 mantique, source de rv. Erlaph.
ERLENBACH, vg. Bav., crc. Rhin, près Kais-
 ersl. — Autre, crc. B.-Mein, bil. Gemunden;
 450 h. Vin. — Bg. Suisse, 7 l. S. Berne.
ERLENMARKT, bg. Transylv., etat. Thor-
 enbourg, sur Aranyosh.
ERMATINGEN, bg. Suisse, cant. Thurgovie,
 sur lac Constance.
ERMELAND, anc. évêché, et prov. Prusse or.,
 comprise dans le distr. de Königsberg.
ERMELO, vg. Pays-B., pv. Gueldre; 1,040 h.
ERMENONVILLE, vg. Oise, arr. Senlis, 3 l.
 S. E. 10 l. N. E. Paris; 477 h.
ERMREUTH, vg. et ch. sgn. Bav. crc. Rezat; 630
ERMS, p. rv. Wurt., source Alb, emb. Necker.
ERMSLEBEN, bg. Prusse, distr. Mersebg.,
 crc. Mansfeld, sur Selke; 1,765 h. Fabriq.
 lainages, toiles, huile, patrie de Gleim.
ERNATIA, vl. Turq. As., Natolie, golfe de
 Satalia, 61. N. O.
ERNAU, ch. sgric. H.-Styrie, près Lœben.
ERNTEBRUCK, vg. Prusse, distr. Arnberg.
ERNE, rv. Angl., cté. Devon, déb. Manche,
 4 l. E. Plymouth. — Rv. Ecosse, cté. Perth,
 sort d'un lac de son nom, et joint Tay sous
 Acthernhly. — Rv. Ir., cté. Longford, forme
 un lac de son nom dans cté. Fermanagh, et
 déb. baie Donegal.
- ERNEE**, vl. Mayenne, même arr., 5 l. O.
 ch.-l. cant. sur rv. de son nom; 5,080 h.
ERNEST, vl. H.-Canada, cté. Lenox et Hadd.,
 sur lac Ontario, O. Kingston.
ERNESTINENDORF, colon. allem. en Rus-
 sie, gv. Saratov, cr. Volsk sur Wolga; 100 h.
ERNOLSHEIM, 2 vgs. B.-Rhin; l'un arr. Sa-
 vernois; 600 h., l'autre arr. Strassb. 616 h.
ERNSDORF, vg. Pruss., distr. Breslau; 1,616 h.
 — Vg. et ch. sgn. Morav., crc. Teschen; 975 h.
ERNSPACH, bg. sgn. Wurt., bil. Oehring.,
 sur Kocher; 733 h. Usines de fer et de cuivre.
ERNSTBRUNN, bg. et ch. B.-Mannhartsb.; 1,380
ERNSTHAL, vl. seign. Saxe, près Hohns-
 tein; 1,885 h. — Vg. Bohême, crc. Bidschow;
 40 maisons. Usines et forges.
ERODOU, vl. et ft. Hind., pv. Coimbetore,
 sur Bhawani; 400 mais.
EROLDSHEIM, vg. et ch. sgn. Wurt., bil.
 Bibrach, près l'iller; 1,210 h.
EROPIA, pays Nègre, Sénégalie.
EROUKETT, vl. Turq. As., pv. d'Akiska, 9 l. S.
ERP, bg. Pruss., distr. Cologne; 800 h. — Vg.
 Pays-B., pv. Brabant; 1,710 h.
ERPEL, vl. Prusse, distr. Coblentz, crc.
 Linz; 745 h. Vin.
ERPFINGEN, bg. Wurt., bil. Urach; 700 h.
ERRIF, pv. Egypte, du Caire à la Méditerr.
 Fertile et bien peuplée. — Pv. Fez, sur la
 Méditerr. Montueuse.
ERRO, rv. Mont-Ferrat, j. Bormida s. Acqui.
ERROL, vl. New-Hampshire, cté. Coos, sur
 Connecticut.
ERROMANGA, ile des Nouv.-Hébrides, ou
 St.-Esprit, Gr.-Oc., 18° 46' 30" S.
ERRONAN, ile des Nouv.-Hébrides, 19° 30', S
ERROUR, vl. ste. Hind., pv. Mysore, sur
 Hoggri, 13° 48' N.
ERSA, bg. Corse, 7 l. N. q. O. Pastia.
ERSANES, tribu Mordwine, sur Wolga.
ERSCHE, rv. Hanovre, pté. Lunébourg.
ERSERODA, vg. seign. et ch.-l. de baill. B.-
 Hesse; 245 h.
ERSINGEN, vg. Bade, crc. Pfinz-E., bil. Stein
 955 h. Vin.
ERSTEIM, vl. B.-Rhin, arr. Schelestatt, ch.-
 l. cant., sur Ill; 226 mais.
ERSFELD, vg. Suisse, cant. Uri, sur Reuss.
ERT-HOLMAR, groupe d'iles danoise, Bal-
 tique, 5 l. E. N. E. Bornholm.
ERTVELDEN, bg. Pays-B., pv. Ostflandre.

- ERVY, bg. et ch.-l. cant. Aube, arr. Troyes, 7 l. S. q. O., sur Armance; 1,625 h.
- ERWASH, rv. Angl., déb. Trente, 2S. O. Pottin.
- ERWEND, migne Perse, S. O. mer Casp.
- ERWITE, bg. ch.-l. bll. Prusse, distr. Arnberg; 1,200 h.
- ERWINA, vg. Pennsylv., cté. Buck.
- ERWINSVILLE, vg. Carol. N., cté. Rutherford
- ERXAS, rv. Portug., s'ép. Beyra d'Estrem. Esp.
- ERY, bg. Yonne, arr. St.-Florentin; 1,130 h.
- ERTZEN. Voy. AERZEN.
- ERZERUM, vl. fte. Turq. As., ch.-l. de pachalik, à la source d'Euphrate, siège d'arch. armén. d'év. grec, fabr. en cuivre, coton, laine, cuirs. Gr. comm. avec Bagdad et la Perse; 150,000 h. Le *Pachalik*, formant la partie mérid. de H.-Arménie, borné N. Tarabosan, Akalzik et Kars, E. Iran, S. Van, Kurdistan et Diarbékir, O. Siwas, est riche en grains, vins, fruits, coton, lin, tabac, chanvre, miel, cire, cuivre, fer et argent.
- ERZGEBIRG, partie des monts Sudetes s'abaissant dans la Saxe, a donné le nom à un cercle borné par la Bohême, le cerc. saxon de Leipzig, le distr. pruss. d'Erfurt, les pays Reuss, et le Voigtland, et renferm. 459,465 h. sur 102 m. g. c. Il est arrosé par la Mulde, Zschoppau, etc., et abonde en mines d'argent, de cuivre, étain, plomb, fer, cobalt, bismuth, arsenic, exploitées par 2,000 mineurs. Il produit aussi laine, lin, grains, patates, bois, etc. Les habitants fabriquent beaucoup de ferblanterie, de dentelles, cotonnades, bas, fil, armes, aiguilles, galons d'or et d'argent.
- ERZIANA, tribu Mordvine. Voy. ce mot.
- ESAMEAUSE, passage à l'entrée de Gironde.
- ESERO, p. rv. Napl., pv. Calabre ult. sej. mer à Crotone.
- ESAOULOVKAIA, bg. Cosaque, sur Don.
- ESBECK, vg. Brunsw., cerc. Helmst.; 540 h.
- ESCALA, p. vl. côte Esp., Catalog., E. Gironde.
- ESCALONA, vl. Esp., 81. N. O. Toledo, sur Alberche; 2,200 h. — Autre, 6 l. N. N. E. Ségovie. — P. vl. Syrie. 15 l. S. Jaffa.
- ESCALGRAIN, baie Manche, S. la Hogue.
- ESCAMBIA, p. rv. Alabama, arrose Floride occ., et joint *Conecuh* qui quelquefois en prend le nom.
- ESCAPE-POINT, cap. côte O. ile Revilla-Gigeda, Amér. du N. O., 55° 35' N.
- ESCARBOLAIN, vg. Somme, 4 l. et demi O. Abbeville.
- ESCARCEO, pointe, côte S. Luçon, Oc. Ind.
- ESCASEFORT, bg. Lot-et-G., arr. Marmande, 1 l. et demi N.; 770 h.
- ESCATALENS, bg. Tarn-et-G. 3 l. O. S. O. Montauban.
- ESCATARI, p. ile B.-Canada, entrée S. St.-Laurent, 5 l. N. Louisb. de Cap-Br.
- ESCAUT, rv. nav., source à Beaufort, Aisne, entre Pays-B. à St.-Antoine, reçoit Aisne, Scarpe, Lys, Deux-Nethes, Dender et Ruppel, se partage en deux bras, dont celui de l'O. déb. à Flessingue, et celui de l'E. à Helvoetsluis.
- ESCELES, peupl. Amér., Nouv. Californie.
- ESCENDAS, marque côte O. Afr., St.-Paul de Loando.
- ESCH, vl. Pays B., gr. d. Luxemb., sur Elz; 1,260 h. Voy. aussi *Aesch*.
- ESCHACH, rv. Bav., cerc. H.-Danube, joint Aitrach à Leutkirch. — Vg. Bav. cerc. Iller, bll. Lindau. — Bg. Wurt., cerc. Iaxt; 1,335 h. — Vg. Wurt., cerc. Danube; 1,600 h.
- ESCHBACH, vg. B.-Rhin, arr. Weissenbourg, 585 h. — Rv. B., cerc. H.-Mein, joint Püttlach. — Vg. Bade, bll. St.-Pierre; 616 h.
- ESCHEBALA, vl. Turq. E., conf. Bulgarie.
- ESCHELBACH, vg. Bade, bll. Wiesloch, sur Necker; 825 h.
- ESCHELBERG, ch. et sgn. Autr., 5 l. Linz.
- ESCHFLKAM, bg. Bav., cerc. B.-Danube, bll. Kezling; 455 h.
- ESCHELLOHE, vg. Bav., cerc. Isar, eaux sulfur.
- ESCHEN, vg. sgn. Tyrol, cerc. Bregentz; 620 h.
- ESCHENAU, bg. et ch. Bav., cerc. Rezat. — Vg. Nassau, bll. Runkel. Marbre noir.
- ESCHENBACH, vl. et ch. Bav., cerc. H.-Mein.
- ESCHENBERGA, vg. Gotha, sur Nasse; 420 h.
- ESCHENDORF, vg. Bav., bll. Volkach, sur Mein; 365 h. Vin.
- ESCHERSHAUSEN, bg. Brunswick, district Weser, sur Leine, ch.-l. bll. 910 h.
- FSCHIASMAT, vg. Lucerne, val Entlibuch.
- ESCHWEGE, vl. et ch. sgn. Hesse-C., ch.-l. bll. sur Werra; 4,395 h. Tannerie, tabac, navigation et commerce.
- ESCHWEILER, bg. Prusse, distr. Aix-la-Ch., sur Jude et Dente; 1,500 h. très industr.
- ESCLAVES, pointe aux îles Bisagos, côte O. Afr. — Rv. côte O. Afr., 5 l. E. S. E. rv. Benin. — Nom donné par Mackenzie au gr. lac et à la rv. Athapescow, Amér. du Nord.
- ESCLAVONIE, roy. Autr., borné N. et E.

- Hongrie, S. Turquie, O. Croatie, baigné N. E. Drave et Danube, S. Save, O. Illowa; renferme 528,000 h. sur 309 m. g. c. Trés boisée; elle abonde en gibier, poisson, volaille, abeilles, et produit, bon vin, soie, tabac, fruits, surtout pruneaux, noix, châtaignes, fer, houille, eaux minér. On la divise en Escl. provinciale, formant partie de la Hongrie; et Escl. militaire, du côté de la Turquie.
- ESCODAR. Voy. SCUTARI.
- ESCOLATE, hg. Orne, arr. Alençon, sur Sarthe.
- ESCOMMOY. Voy. ECOMMOY.
- ESCONDIDO, pt. Cuba, côte S. E. près cap Cruz. — Pt. et rv. baie Campêche, coté S. E. — Pt. Nouv.-Mexique, côte O. 16° 15' N.
- ESCORIAL. Voy. ESCURIAL.
- ESCOT, vg. B.-Pyrén., arr. Oleron, 3 l. S.
- ESCOTS. Voy. ST.-AMANS-DESCOTS.
- ESCOULOUBRE, hg. Aude, arr. Limoux, 915 h.
- ESCOUSENS, hg. Tarn, arr. Castres, 3 l. S.
- ESCOYEUX, hg. Charente-Inf, arr. Saintes, 3 l. N. E.; 1,265 h.
- ESCUDO, p. île Nouv.-Grenade, côte Veragua.
- ESCUEILLE. Voy. ECUEILLÉ.
- ESGURIAL, ch. roy, hg. et couvent Esp., pv. Ségovie, 8 l. N. O. Madrid, bâtis par Philippe II en mémoire de la bataille de St.-Quentin, 1557. Le château est des plus vastes et passe chez les Espagnols pour une merveille du monde. Le bourg renferme; 2,000 h. et le couvent 200 moines de St.-Jérôme.
- ESCUROLLES, vl. et ch.-l. cant. Allier, arr. Gannat, 2 l. N. E., sur Andillot; 1,050 h.
- ESCURY. V. ECRURY.
- ESENHEIM, vg. Hesse-D., cant. Mayence, 705 h.
- ESENS, vl. Hanovre, pv. Ostfrise; 1,570 h.
- ESFERAIN, vl. Perse, pv. Khorazan, 38 l. E. Astrabad, 36°, 48' N.
- ESFERE, vl. Turkestan, sur affluent du Gihon, 8 l. S. E. Kodjend.
- ESGUEIRA, vl. Portug., pv. Beira, 3 l. S. Aveiro
- ESHANESS, cap, côte O. Mainland, île principale des Shetlandes.
- ESHREF, vl. et b. pt. Perse, pv. Mazanderan, sur mer Caspienne, 35° 52' N.
- ESHY-ADALIA, anc. vl. Turq. As., côte de Caramanie, ruinée.
- ESINO, rv. Et. Ecclési., déb. mer Adriat.
- ESK, rv. Ecosse, cté. Dumfries, donne son nom à une vallée, reçoit Liddel aux confins d'Angl., et déb. golfe Solway. — Rv. Ec. cté. Edinbourg, formée par jonction d'Esk N. et S. sous Dalkeith, et déb. gfe. de Forth à Musselbourg. — Autre Esk du N. cté. Angus, conf. Kinkardine, déb. mer d'Allem, 1 l. N. Montrose. — Autre du S., traverse cté. Angus. et déb. même mer O. Montrose.
- ESKARMEROUN, vl. Perse, pv. Khousistan, 36 l. S. Chouster.
- ESKDALE, vaillon d'Ecosse, sur la rv. Esk, borné S. Northumberland, O. Annandale, N. Tweedale, E. Tived, et Liddeid, riche en pâturages.
- ESKEFIORD, vl. marit. Isl., Austlændinga F.
- ESKENDERASSI. Voy. ALESSIO.
- ESKER, rv. Turq. E., Bulgarie, se j. Danube, 8 l. E. Nicopoli.
- ESKIE, vl. Arab., Yémen, 25 l. N. Aden.
- ESKIENDEROUN. Voy. ALEXANDRETTE.
- ESKIHISSAR, vg. Turq. As., sandj. Kotaiéh. l'anc. Laodicée sur Lycus.
- ESKI-KRIM ou LEWKOPOL, vl. Russ., gv. Tauride, sur Bousoukssou; 600 maisons.
- ESKILSTURA, vl. Suède, pv. Sudermanie, sur lac Hielmar, 1,530 h. Gr. usine de fer.
- ESQUIMAUX, peuplade Amér. sept., sur baies Baffin et Hudson, petits, sales, mais d'un bon naturel, vagabonds, vivant de la chasse et de la pêche. — Baie, côte mérid. Labrador, 57°, 50' N. — Cap, baie Hudson, 61°, 12' N. — P. îles. gfe. St.-Laurent, près côte S. Labrador, 50° 15' N.
- ESKI-PARGANA, vl. et pt. Turq. E., Bulgarie, sur mer Noire, anc. Tomi.
- ESKI-SARA, vl. Turq. Eur., Roumélie, 15 l. E. q. N. Philippopoli; 20,000 h.
- ESKICHEHER, vl. Turq. As., sandj. Sultan-Eugny, sur Pursak, 38 l. E. S. E. Bursa. Eaux th.
- ESKOPIKS, montagnards Amér., Labrador.
- ESLA, rv. Esp., Léon, reçoit Orbijo et Bormeja, et se jette Douro.
- ESLARN, hg. Bav., bli. Tresswitz; 1,500 h.
- ESLIDA, p. vl. Esp., roy. Valence, soie.
- ESLINGEN. Voy. ESSLINGEN.
- ESMARKTE, vg. P.-Bas, pv. Oberrysset; 1,585 h.
- ESMERALDAS, vl. et port Colombie, sur Orenoque, ch.-l. de pv. sur oc. Atl., entre Guayaquil et Barbacoas, riche en fruits, baume, tabac, cacao, miel.
- ESMOUTIER. Voy. EYMOUTIERS.
- ESNA. Voy. SIOUT.
- ESNEH, anc. Latopolis, vl. H.-Egypte, sur Nil, ruines d'un gr. temple.
- ESOPUS, vl. New-York, cté. Ulster, sur Hudson, 2 l, sous Kingston, qui quelquefois

- reçoit le même nom.—Crique, New-York. joint Hudson à Saugerties, 4 l. sous Catskill.
- ESPADACINTA**, vl. ste. Portug., pv. Trazos Montes, sur Douro.
- ESPAGNAC**. Voy. **ISPANHAC**.
- ESPAGNE**, roy. borné N. mer de Bisc. et Fr., E. et S. E. Méditerr., S. O. oc. Atl., O. Portug. et oc. Atl. a 9,250 m. g. c., et 11,500,000 h. Traversée en tous sens par des montagnes, partant des Pyrénées, telles que Sierra de Guaderama, de Toledo, Morena, Ronda, Monserrat, les Alpujarres, etc., l'Esp. n'a de gr. plaines que vers le centre; du reste le sol bien arrosé par Ebre, avec Xalon et Egre, Guadalquivir, Tinto, Minho, Douro, ou Duero, Tajo, Guadiana, Deba, Durango, Eo, Jucar, Llobregat, et beaucoup d'autres rvs., est généralement très fertile, et produit quoique mal cultivé, grains, vins, huiles, olives, citrons, oranges, safran, canne à sucre, réglisse, poivre, coton, ouède, chanvre, lin. Les montagnes recèlent or, argent, cuivre, étain, plomb, fer, vis-argent, cobalt, marbre, albâtre, pierres précieuses. De nombreux troupeaux de brebis à laine fine, paissent alternativement sur les montagnes et dans les plaines; on y élève de belles chèvres, d'excellens chevaux, mulets, des porcs, des vers à soie. La population se compose d'Espagnols proprement dits, dont les plus nobles dérivent leur origine des Goths; de Basques, descendants des anc. Cantabres, en Biscaye et Navarre, au nombre de 500,000; de Maures dans les Alpujarres; de colons allemands dans Sierra Morena, et de Bohémiens ou Ziguènes au nombre de 40 à 50 mille. Sous le rapport politique, l'Esp. se compose de 4 parties principales, savoir: Castille, Aragon, Navarre et Biscaye. A la couronne Castellane, appartient. les royaumes Vieille et Nlle.-Castille, Léon, Galice, Grénade, Andalousie, Murcie, la princip. d'Asturie, et le pays d'Estremadure, formant 23 provinces. La 2^e partie présente les roy. Aragon, Valence, Majorque, et la pté. Catalogne, formant autant de pv. Madrid est la capitale de la monarchie; d'autres villes marquantes, sont: Barcelone, Valence, Alicante, Carthagène, Malaga, Séville, Cadix, Corogne, Bilbao, St.-Sébastien, Gijón, Burgos, Badajoz.
- ESPAGNE (Nouv.)** Voy. **MEXIQUE**,
- ESPAIN**. Voy. **ST.-ESP.**
- ESPALION**, vl. ch.-l. d'arr. Aveyron, 6 l. N. Rhodéz, sur Lot; 3,265 h. Fabr. de lainages, burats, toiles, lazane, maroquin.
- ESPALMADOR**, p. île des Baléares, S. Iviça.
- ESPARAGUERRA**, p. vl. Esp., Catalogne.
- ESPARTEL**, p. île déserte près Espalmador.
- ESPEJO**, bg. Esp., pv. Cordoue; 4,640 h.
- ESPEK**, p. île Perse, lac Urmi.
- ESPELETTE**, bg. et ch.-l. cant B.-Pyrén., arr. Bayonne, 3 l. S.; 1,418 h.
- ESPENSE**, bg. Marne, 3 l. S. St.-Menehould.
- ESPÉRANCE**, baie au S. Nlle.-Holl., 33° 55' 17" S.—Vg. New-York, cté. Schoharie, 31 l. N.
- ESPERAZAT**, bg. Aude, 2 l. S. Limoux.
- ESPERON**, mtgne, Gard des plus hautes Cévennes. Toute d'ardoise.
- ESPICHEL**, cap côte O. Portug., O. Setuval.
- ESPIERRES**, bg. Pays-B., 3 l. N. Tournay.
- ESPINARDOS**, bg. Esp., N. Murcie.
- ESPINOSA**, bg. Esp., Burgos, sur Tueba; 2,000 h.
- ESPINOUSE**, chaîne de mtgnes. Hérault.
- ESPOLES**, p. vl. Esp., côte O. Majorque.
- ESPOSENDA**, vl. et p. pt. avec fort, Portug., pv. entre Douro et M. emb., Cavado, 6 l. N. Oporto; 1,500 h.
- ESPRIT**. Voy. **ST.-ESPR.**
- ESQUEHERIES**, bg. Aisne, arr. Vervins; 1,400 h.
- ESREH**, vl. Syrie, 25 l. S. E., Alep.
- ESSARTS (Les)**, vl. ch.-l. cant. Vendée, 4 l. S. E. Bourbon-V.; 2,020 h.
- ESSEK**, anc. Mursia, vl. forte Esclavonie, ch.-l. etat. Verovitz, sur Drave près sa jonction avec Danube, 9,360 h. Grains, bétail, peaux, soie.
- ESSEL**, vg. ch.-l. bll. Hanovre, pté. Lunébg., sur-Aller et Leine; 240 h.
- ESSEN**, vl. ch.-l. circ. Prusse, distr. Dusseld., sur Rôer; 3,600 h. Fabr. armes, cluacellerie, draps, cuirs, toiles, vitriol.—Vg. Osnabrueck, bll. Willage; 450 h.—Vg. Hanovre, bll. Hoya.
- ESSENHEIM**, vg. Hesse-D., circ. Alzei; 730 h.
- ESSEQUIBO**, gr. rv. Amér. mér., Guyane anglaise, descend des monts Tamoucouragua et déb. oc., Atl., après un cours de 150 l. Il y a 300 plantations produisant, café, coton, sucre, rum, cacao, exportés par Stabroek.
- ESSERUM**, bg. domanial, Danemark, île Zeelande, 2 l. Elsenaur.
- ESSEX**, cté. Angl., borné N. Cambridge et Suffolk, E. mer d'Allem., S. cté. Kent, O. Middlesex et Hartford; a 252,500 h., sur 72

- m. g. c. Son territoire uni, sablonneux dans l'intérieur, mais très gras vers la côte, est arrosé par Tamise, Black-water, Stour, etc. ; et produit, grains, safran, houblon. Il envoie 7 dép. au parl., Colchester ch.-l. — Cté. H.-Canada, entre lacs St-Clair et Erié, borné N. rv. Détr. S. cté. Suffolk. Amherst-bourg ch.-l. — Cté. Massachusetts, au N. E. 72,000 h., sur 19 m. g. c. Pierreux et aride à l'E., mais fertile dans l'intérieur et riche en grains, bois, bétail, poisson, fer, marbre. Salem, ch.-l. — VI. cté. précité, sur rv. Chebacoc, 5 l. N. E. Salem. — Cté. New-Jersey, sur Hudson, vis-à-vis New-York, borné N. et N. E. cté. Bergen, E. baie Newark, S. cté. Middlesex, O. ctés. Somerset et Morris; 26,000 h., sur 9 m. g. c., Elisabethtown ch.-l. — Cté. New-York, borné N. ctés. Clinton et Franklin, E. lac Champlain, S. cté. Washington, O. ctés. Montgomery et Franklin: 9,500 h., Elisabethtown ch.-l. — VI. cté. précité, sur lac Champlain. — Cté. Vermont, borné N. Canada, E. rv. Connecticut, S. cté. Caledonia, O. cté. Orléans; 3,100 h. Guildhall ch.-l. — VI. Vermont, ctés. Chittenden, sur rv. Union; 1,000 h. — Cté. Virginie, borné N. rv. Rappahannock, et du reste ctés. Middlesex, King-William et Caroline; 9,490 h. Tappahannock ch.-l.
- ESSEY, bg. Orne, arr. Alençon, 4 l. N. E.; 725 h. — Bg. Meurthe, arr. Toul, 6 l. N., sur Math; 600 h.
- ESSING, bg. Bav., bl. Kehlheim, sur Altmühl; 260 h. Forge.
- ESSINGEN, bg. sgu. Wurt., bl. Aalen, 1,000 h.
- ESSINGTON-PORT, gfe. Am., N. O. Nouv.-Cornouailles, 54° 14' N.
- ESSLEBEN, vg. Bav., bl. Werneck; 625 h.
- ESSLING, vg. Austr., q. B.-Mananh., 2 l. N. E. Vienne, près Gross-Asparn.
- ESSLINGEN, vl. ch.-l. bl. Wurt., 3 l. E. S. E. Stuttgart, sur Neckar; 5,325 h. Séminaire d'instituteurs, école de musique. — Ober, vg. dem. l. S. E. de la ville; 900 h.
- ESSOMMES, bg. Aisne, arr. Château-Th., 1 l. S. O., sur Marne; 1,800 h.
- ESSONNE, vg. Seine et O., arr. et près Corbeil, sur Juine; 1,085 h., moulins, papeter.
- ESSOUAN. Voy. ASSOUAN.
- ESSOYES, bg. ch.-l. cant. Aube, arr. Bar-sur-S., 4 l. et dem. S. S. O., sur Ource; 1,425 h. Patrie de Lemoyne.
- EST, p. pt. Ecosse, entrée rv. Tay. — *Pointe et fanal*, Jutland, côte d'Alborg, 22 l. O. S. O. pointe Skagen. — *Canal* entre îles Longue et New-York, Connecticut. — P. île, 5 l. E. Gracieuse, des Canaries. — *Île et cap*, côte E. Nouv.-Zélande du N. 37° 42' 30' S. — Baie Nouv.-Zéel., près dét. Cook. Cap d'Asie, près détroit Behring, 66° 6' N. — *Pointe*, rv. du Vieux-Calabar, gfe. Guinée. — *Pointe* à l'île St-Jean, gfe. Nouv.-Ecosse. — *Pointe* au N. E. de Nouv.-Holl., près cap York. — *Gat*, entrée de Flessingue entre banes Querns et Caloo. — *Gat*, passage près rade Elseneur.
- ESLADILLA, vl. et ch. ft. Esp., Aragon, sur Cinca; 1,300.
- ESTACHAR. Voy. ESTAKHAR.
- ESTAGEL, bg. Pyrén. Or., arron. Perpign. 4 l. N. O., sur Gly; 1,515 h.
- ESTAGNAC. Voy. ETAIGNAC.
- ESTAIN. Voy. ETAIN.
- ESTAING, vl. ch.-l. cant. Aveyron, arr. Espalion, 2 l. N. O., sur Lot; 920 h. — Baie, côte O. île Seghalien, canal de Tatarie, 46° 59' N.
- ESTAIRES, vl. Nord, arr. Hazebrouk, 4 l. S. E.; 6,175 h. Toiles damassées, dentelles.
- ESTAKHAR, vl. Perse, pv. Farsistan, ch.-l. distr., 12 l. N. E. Chiraz, près des ruines de l'anc. Persépolis.
- ESTABEL-ANLAR, vl. mar. Arabie, 60 l. N. O. Médine.
- ESTANG, bg. Gers, art. Condom, 9 l. O. S. O.
- ESTAPO, vl. fte. Mexique, entrée rv. Jalisco, 17° 30' N.
- ESTARAC, contrée Gers, ch.-l. Mirande.
- ESTARÉ, cap Catalogne, S. gfe. Rosas.
- ESTAVAYE, vl. ch.-l. distr. Suisse, cant. Fribourg, sur lac Neuchâtel; 1,200 h.
- ESTE, rv. Hanovre, pté. Lunéb., joint Elbe. — VI. Venise, délé. Padoue, sur Bacchiglione; 6,000 h. Berceau de la maison d'Este.
- ESTEBRUGGE, vg. Hanovre, duché Brème, confl. Este et Elbe; 555 h. Toiles.
- ESTECA, vl. Am. mér., Tucuman, sur Salado.
- ESTELLA, vl. Esp., nav., s. Ega; 4,600 h. Draps.
- ESTEN, bg. Nassau, bl. Dietz.
- ESTEPA, bg. Esp., Séville, 24 l. E.; 3,500 h.
- ESTEPONA, vl. mar. Esp., Grenade, N. Gibraltar; 2,500 h. Pêche, toiles.
- ESTERHAZ, chât. magnif. des pr. Esterhazy, ctat. Oedenb., près Eisenstadt et lac Neusiedl.
- ESTERNAY, vl. ch.-l. cant. Marne, arr. B. pernay, 10 l. S. O.

- ESTERO, rv. Am., Darien, déb. gfe. Atrato.
- ESTEROS, pointe, côte N. O. Am., 35° 30' N.
- ESTHER, vl. Pennsylv., cté. Dauphin, sur Susquehannah.—Ile Sund Pr. - William, N. O. Amér., 60° 50' N.
- ESTHONIE ou REVAL, gv. Russie, borné N. gfe. Finl., E. gv. St.-Pétersbourg, S. Livonie lac Peipus, O. Baltique; 224,000 h. Esthes, Finnois, Russes, Allemands, Suédois, sur 487 m. g. c. Sol sablonneux et pierreux, mais arrosé et partiellement fertile, pays riche en lin, chanvre, grains, bois, poisson, miel, cire, toile, cuir. Il forme 4 cercles, Vick-Habsal, Erven-Waissentein, Virland-Wesenberg, Garrien-Reval.
- ESTWAITE, lac Angl., cté. Lancaster, long. 1 l., garni de villages et mais. de plaisance.
- ESTISSAC, vl. ch.-l. cant. Aube, arr. Troyes, 51. O.; 1,288 h.
- ESTLE, cté. Kentucky; 2,100 h.
- ESTSPACHY - RIVER, vg. Alabama, cté. Washington,
- ESTRECHI, bg. Seine-et-O., arr. Etampes, 1 l. et dem. N., sur Juine.
- ESTRÈES-ST-DENIS, bg. ch.-l. cant., Oise, arr. Compiègne, 3 l. O.; 900 h. Chevaux.
- ESTREHAN, Voy. OVESTREHAN.
- ESTRELLA, mtagnes les plus hautes du Portugal., pv. Beira, partant du Guadarrama et se terminant au cap. Roc, On trouve au haut du Cantaro Delgado, élevé de 8,000 pieds un lac ceint de hauts rochers, une carrière d'excell. albâtre, et Lisbonne éloignée de 84 l. y fait sa provision de neige pour l'été.
- ESTREMADURE, *priv. Esp.*, bornée N. Salamance, E. Tolède, Manche et Cordoue, Séville, O. Portugal; 428,500 h., sur 706 m. g. c. Climat chaud, dépourvu de pluie l'été. Sol sablonneux, léger, traversé par mtagnes Guadalope, Gata, Marchal, etc; arrosé par Tage, Duero et 18 rvs. plus ptes. Prod: poivre, lin, chanvre, vin, eaux-de-vie et liqueurs, huile, soie, garance, ouède, miel, cire, brebis, chevaux, bêtes à cornes, porcs, escargots, draps, poterie. Gr. commerce d'interlope. Badajoz capitale.—*Priv. Portug.*, bornée N. et N. E., Beira, E. et S. Alemtejo, O. oc. Atl.; 826,500 h., sur 488 m. g. c. Chaleur du climat adoucie par brises de mer et vents de N. E. Sol traversé par branches du Guadarrama et Guadalope; arrosé par Tage, Zezeré, Sorroya et Canha. Prod:
- grains, vin, châtaignes, fruits du midi, olives, liège, millet, légumes, tabac, soie, volail le sel marin, houille, marbre. Lisbonne capit.
- ESTREMOZ, vl. ste Port., prv. Alemtejo; 6,500 h. Arsenal, marbre, poterie de terre sigillée.
- ESTREPAGNY. Voy. ETRÉPAGNY.
- ESTRICHE. Voy. ETRICHÉ.
- ESTRIDGE, p. rv. N. St.-Christophe, Antilles.
- ESVRES, bg. Indre-et-L., arr. Tours, 3 l. S. E., sur Indre.
- ETABLES, bg. ch.-l. cant. Côtes-du-N., arr. St-Brieuc, 3 l. N.
- ETAIGNAC, bg. Charente, arr. Confolens, 4 l. N.
- ETAÏN, vl. ch.-l. cant. Aveyron, arr. Espalion, 2 l. N. O., sur Lot; 920 h. Tanneries.—Vl. ch.-l. cant. Meuse, arr. Verdun, 4 l. N. E., sur Ornes; 2, 815 h. Lainage, cuirs, forge.
- ETAMPES, vl. ch.-l. arr. Seine-et-O., 9 l. S. S. E. Versailles, 11 l. S. S. O. Paris; 7,695 h. Commerce en grains, farines, cuirs.
- ETANG, pt. Nouv.-Ecosse, O. rv. St.-Jean.
- ETAPLES, vl. et pt. Pas-de-C., arr. Montreuil, 2 l. et dem. N. O. emb. Canche 1,450 h. Pêche.
- ÉTAT, *flot*, côte N. Jersey, près pointe Etat.
- ÉTATS (*île des*), partie S. E. du Spitzberg.—Gr. île oc. Or., près Jesso.—Autre oc. MÉR., E. Terre de Feu.—P. île, N. E. Amér., S. rv. Hudson.
- ÉTATS - UNIS d'Amérique, assemblage de 24 républiques confédérées, borné E. oc. Atl. S. gfe. Mexicain, S. O. Mexique, O. Gr.-Oc. N. Am. sept. Britannique; 10,500,000 h., sur 107,000 m. g. c. On y distingue 3 régions: depuis l'oc. Atl., jusqu'aux Apalaches ou Alleghans, sont les pvs. de l'E. ou maritimes; de là vers les mtagnes Rocheuses, s'étend le bassin de Mississipi, désigné souvent sous le nom de pvs. de l'Ouest; la troisième, montueuse et la plus O., est baignée par le Gr.-Oc. Le climat varie nécessairement: au N. de rv. Hudson, il est froid, glacial; une température moyenne règne jusqu'à la rv. Potowmack: plus au S., par l'accroissement de la chaleur, les hivers finissent par être à peu près inconus. Parmi les rvs, et lacs nous citerons: Connecticut, Hudson ou North, Delaware, Susquehannah, Potowmack, Fluvannah ou St.-James, Savannah, qui débouche à l'oc. Atlant. Dans le gfe. du Mexique se jettent Apalachicola, Catahotché, Mobile,

Pasconcola, et rv. aux Perles. Le Mississipi vientent alimenter du côté de l'Est, Ste.-Croix, Chippuyer, Ouiscousing, Assenisipi, Illinois, Ohio, grossi par Wabash, Kentucky, Cumberland, Tennessee; de l'Ouest y débouchent rvs. St.-Pierre, des Moines, Missoury, St.-François, Blanche, Arkansas, Noire et Rouge. Les plus notables rvs. de l'O. sont Grande et Columbia. Parmi les lacs, Ontario, Erie, St.-Clair, Huron et Supérieur, déterminent la limite des possessions Anglaises; dans le territ. des Et.-Un. avancent Champlain, à l'E. et Michigan à l'O. Le nombre des animaux qui errent dans ce vaste pays ou qui sont élevés par les habitans est très considérable. Les animaux sauvages connus sont : ours, loup, chat-tigre, chat-musqué, yagour, lynx, once, matgay, renard, urson, coasse, castor, manicon, écureuil volant et autres, lièvre, daim, cerf, élan, bison, orignal, aigle, vautour, chat-huant, coq d'Inde, perdrix, faisans, abeille. On peut évaluer à plus de 1,500,000 le nombre des chevaux privés, et celui des bœufs à 3000,000; les brebis, à fine laine surtout, fournissent à l'exportation, les porcs sont très nombreux. Les lacs, rvs et mers abondent en poissons, tortues, baleines, phoques. Les principales productions sont : grains, riz, légumes, patates, coton, lin, chanvre, tabac, fruits du midi, sucre de canne et d'érable, indigo, ginseng, sassafras, sassa-parille, ipécacuanha, végétaux colorants, pois, résine, serpentine, houille, sel, alun, vitriol, soufre, plomb, fer, cuivre, un peu d'argent et or. Les Etats anciens sont : New-Hampshire, Massachusetts, Rhode-Island, Connecticut, New-York, New-Jersey, Pennsylvanie, Delaware, Maryland, Virginie, Caroline du N., Caroline du S., Géorgie. Depuis son premier établissement la confédération a reçu : Maine, Vermont, Kentucky, Tennessee, Ohio, Louisiane, Mississippi, Indiana, Illinois, Alabama, Missoury. Le reste du pays encore trop faiblement peuplé, forme provisoirement des territoires, tels que Nord-O., Michigan, Missoury, Arkansas et Florides. *Washington*, sur Potowmack, est ville fédérale, siège du congrès et du gouvernement.

— *Des îles Ionniennes*, composés de 7 îles principales, Corfou, Paxo, Ste.-Maure, Céphalonie Theaki, Zante, Cerigo, avec d'autres plus pet-

sous la protection de la Gr.-Bretagne, à l'entrée de l'Adriatique; 46^m m. g. c. et 218,000 h. grecs et italiens. Montueuses, mais assez fertiles, ces îles produisent un peu de grains, beaucoup de vin, raisins secs et fruits du midi, huile d'olives, coton, lin, chanvre, miel et cire, kermes, sel, soufre, marbre. Le siège du gouvernement est à Corfou.

ETAYAHAM, vl. ch.-l. de distr. Hind., pv. Agra, 26 l. S. E. sur Djoumma. Commerce en grains, sucre et coton.

ETHEL, *la libérale*, nom tatar du Volga.

ETEREVSK, bg. cosaque, sur Medveditsa.

ETESCHMINES, peupl. Am. N., des Mohegans.

ETHERA, île du gr. banc de Bahama.

ETHES, pt. Russe, Am. N. O., S. S. O. Hinschinb.

ETHIOPIE, nom générale de l'Afr. moyenne, divisée en *haute* et *basse* : la première comprenant, Nubie, Abyssinie, et partie de la Guinée; l'autre, les pays situés au S. de la ligne. Par *mer d'Eth.* on désigne la partie de l'oc. Atl., située près de l'équateur, et spécialement le golfe de Guinée.

ETH'S-VOE, p. bras de mer, côte N. d'île Musa.

ETIENNE, crique, Minorque, près st. St.-Philippe. — Baie, N. O. île Chatam, des Galapagos. — Mont, côte N. O. Am., 51° N.

Canal, même côte, 50° N. — Cap, même côte,

63° 33' 40" N. — Pointe, N. E. Nouv.-Holl.,

32° 35'. — Cap, Nouv.-Bret., 3° 55' S. — P.

île et cap Nouv.-Zeel., détroit Cook, 40° 35'

N. — Port, côte S. de la grande Malouine.

— Voy. aussi ST.-ETIENNE.

ETIK, mtgne, côte Pérou, 7° 15' S.

ETIVE, entrée ou baie, côte O. Ecosse, cté Argyle, longue 8 l.

ETKOULSK, ft. Russie, gv. Orenbourg, sur lac Itkoul; 300 mais.

ETLINGEN, vl. Bade, ch.-l. bl.; 2,965 h

Moulins à papier, poudre, huile, gypse.

ETL NSCHIESZ, vg. Wurt., bl. Ulm; 280 h

Commerce de fuseaux.

ETMASER, vl. Yémen, 41. N. Chamir.

ETNA, volcan Sicile, côte E., haut. 10,250 p.

Élevé par des laves et divisé en trois régions.

Celle de la base, *Piémontèse*, composée de p.

monticules est très fertile en grains, vin,

huile, figues, safran, rhubarbe, cannelle,

poivre, canne à sucre, etc., et semée de villes,

vg., couvents, renfermant 300,000 âmes.

La région moyenne est encore garnie de ver-

gers d'oliviers et de vignobles, et plus haut de

vastes forêts de chênes à liège et autres, de châtaigniers, pins, etc., abondant en gibier; le sommet enfin se trouve presque toujours couvert de glaces et de neige, qui forment l'objet d'un comm. consid. avec Napl. et Malte.

ETOILE, hg. Drôme, arr. 2 l. et dem. S. Valence.—Bg. Jura, arr. Lons-le-S., 1 l. et dem. N. O. Vins.—(Pic de l.) île la plus au N. des Nouv.-Hébr. Gr.-Oc., 14° 29' S.

ETON, Voy. EATON.

ETOWAH, rv. Géorgie, joint Oostenalah, pour former rv. Coasa.

ETORPOU, île 19^e des Couriles; 300 h.

ETRECHY, hg. Seine-et-O., arr. Etampes, 1 l. et demi N.; 1,015 h.

ETREPAGNY, hg. ch.-l. cant. Eure, arr. Andelys, 3 l. et demi N. E.; 1,200 h. Industr.

ETRETAT, trois roches O. cap Antifer, Seine-I.

ETRICHE, hg. Maine-et-L., arr. Segré, 8 l. E.

ETRINGEN, vg. Bav., crc. H.-Dan., s. Wertach.

ETRURIA, vg. Angl., cté. Stafford, près Newcastle; poterie à la Wedgwood; 100 mais.

ETSED, hg. et ch. Hongr., etat. Szatmar.

ET TAL, anc. abb. Bénéd. et pèlerinage, Bav., bll. Schongau, sur Ammer. Marbre.

ETTEN, vg. Pays - B., pv. Brabant sept., 3 l. O. S. O. Bréda; 3,850 h.

ETTENBACH, p. rv. Bade, se j. Rhin à Cappel.

ETTENBEUREN, vg. Bav., bll. Wettnh.; 1,600

ETTENDORF, vg. B.-Rhin, arr. Saverne; 785 h.

ETTENHEIM, vl. ch.-l. bll. Bade, crc. Kinzig, sur Ettenbach; 2,630 h. Toiles, fil, grains.

ETTERSBERG, (gr. et p.), basses crêtes de mtgne. Weimar. Gypse et gibier.

ETTERSBOURG, vg. et ch. de chasse au pied de l'Ettersberg.

ETTERSHAUSEN, vg. et ch. Bav., sur Nabe.

ETTMAUSDORF, sgn. et ch. Bav., crc. Regen.

ETTRICK, rv. Ecosse, cté. Roxb., joint Tweed.

ETZDORF, hg. Austr., q. B.-Mannhartsb.

ETZERI, vl. Turq. As., Circass., 40 l. N. Colais.

EU, vl. ch.-l. cant. Seine - I., arr. Dieppe, 6 l. N. E., sur Bresle; 3,470 h. Gr. pêche.

EUBÉE. Voy. NEGREPONT.

EUBIGHEIM (*haut et bas*), hg. sgn. Bade, bll. Boxberg; 545 h.

EUCLID, hg. Ohio, cté. Cuyahoga, s. Erié; 285 h.

EUERBACH, vg. et 2 ch. sgn. Bav., bll. Schweinfart; 442 h.

EUERNDORF, vg. ch.-l. bll. Bav.; 730 h.

EUGANEES, mtgnes se projetant des Alpes dans la délég. vénitienne de Vérone.

EUGUBIO, vl. Et. Eccl., dél. Ancone; 4,000 h.

EULÉ, mtgn. Prusse, cté. Glatz, haut. 3,036 p.

EULEN, vg. Prusse, distr. Cologne. Forge.

EULENBERG, hg. et ch. Mor. crc. Olmutz; 3200 h.

EUPATORIA, vl. et p. pt. franc. Crimée, côte O.; 3,000 h. Commerce actif.

EUPEN, vl. Prusse, distr. Aix-la-Ch., ch.-l. crc. sur Weeze; 6,800 h. Draps, casimir.

EUPHRATE, gr. rv. Asie, descend du Taurus près d'Etzerum, reçoit Kharazou et Khabour, joint le Tigre à Korna et débouche au golfe. Persique près Bassora, sous le nom de Chat-al-Arab, après un cours de 500 l.

EURASBOURG, ch. Bav., crc. Isar. — Vg. Bav., crc. H.-Danube, 30 mais.

EURE, rv. nait dépt. Orne près Neuilly, navig. à Maintenon, reçoit Aure et Iton, et débouche Seine à Pont-de-l'Arche, après un cours de 30 l. Elle donne son nom à deux

Départements. Celui de l'Eure, partie S. E. de Normandie, borné N. Seine-Inf., E. Oise et Seine-et-Oise, S. Eure-et-L. et Orne, O. Calvados; renferme 416,200 h., sur 110 m. g. c. Sol uni, arrosé par Seine, Eure, Epte, Iton, Aure, Andelle, Rille. Prod. grains, lin, chanvre, fruits, bois, volaille, gibier, poissons, fer, quincailleries, draps, etc. Forme 5 arr. Evreux, Andelys, Berney, Louviers, Pont-Audemer, et nomme 7 députés.

Le *dépt. Eure-et-Loire*, partie N. O. d'Orléans, borné N. O. Eure, N. E. Seine-et-Oise, S. E. Loire, S. Loire-et-Cher, O. Sarthe, et Orne; 264,450 h., sur 110 m. g. c. Plateau arrosé par Eure, Loir, Vesgre, Voise, Connie-Plate, Yere, Huine, Ozane, Thironne, Blaise, Mesvette, abonde en grains, brebis, chevaux, gros bétail; du reste peu d'industrie. Forme 4 arr. Chartres, Châteaudun, Dreux, Nogent le Rotrou et nomme 4 députés.

EURIPE, anc. nom du canal entre Négrepont et la Livadie.

EUROPE, partie dominante du globe, bornée N. mer Glaciale, O. océan Atl., S. Méditerranée, E. Archipel grec, mer Noire, rv. Don et mont Oural, comprend 153 m. g. c., renfermant 180,000,000 h., divisés, selon la langue, en peuples *Germaniques* 55 millions, *Romains* ou Lat. 60,600,000, *Slaves* 45,200,000, *Maguyars*, 3,100,000; *Finois*, 1,761,000

- Tatars*, 3,500,000; *Grecs*, 2,022,000; *Arnauts*, 204,000; *Cimmériens*, 1,610,000; *Gali-gues*, 3,718,000; *Basques*, 622,000; *Maltais*, 88,000; *Tcherkasses*, 8,000; *Samoyèdes*, 2,100; on y trouve de plus disséminés : *Arméniens*, 131,600; *Israélites*, 1,179,500; *Ziguienes*, 313,600. Touchant les cultes, il peut y avoir : chrétiens ; 174,400 ; mahométans, 3,700,000 ; juifs, 1,179,500 ; chamans, 2,100. Sous le rapport politique, nous y trouvons 3 empires, Autriche, Russie, Turquie ; 13 royaumes particuliers, France, Gr.-Bretagne, Espagne, Portugal, Sardaigne, Siciles, Wurtemberg, Bavière, Saxe, Prusse, Pays-Bas, Danemark, Scandinavie ; 1 soi-disant électoral, Hesse-Cassel ; 6 grand-duchés, Toscane, Bade, Hesse-Darmstadt, Weimar, Mecklenbourg-Schwérin et M.-Stréllitz ; 12 duchés, Modène, Parme, Lucques, Nassau, Saxe-Gotha, Saxe-Cobourg, Saxe-Hildbourghausen, Anhalt-Dessau, Anh. Koethen, Anh. Bernbourg, Brunswick, Oldenbourg ; 10 principautés, Hohenzollern Hechingen, et Hohenzoll. Sigmaringen, Lichtenst., Schwarzb.-Rudolstadt, Schwarzb., Sondershausen, Reuss Aînée, Reuss-Cadette, Waldek, Lippé-Detmold, Lippé-Schaumbourg, 1 landgraviat, Hesse-Hombourg ; 1 monarchie élective, Etat Ecclésiastique ; 8 républiques, Confédération Suisse, formée d'un assemblage de 21 rép. démocrat., 1 rép. aristocrat. et 1 état monarchique ; Etats-Unis des Iles Ioniennes, San-Marino, Cracovie, Francfort, Brème, Hambourg, Lubeck. L'ensemble des forces militaires de ces divers Etats, s'élève à 1,900,000 hommes et 2,465 vaisseaux de toute grandeur.
- EUSKIRCHEN**, vl. Pruss., distr. Colog., 1755h.
- ESSENHEIM**, vg. Bav., sur Wehrn ; 840 h.
- ESSERTHAL**, vg. Bav., crc. Rhin ; 320 h.
- EUTAM**, p. ile près côte E. Portorico.
- EUTIN**, vl. Oldenb., cap de pté. Lubeck ; sur lac de même nom ; 1,345 h. Pirs. écoles, bains, commerce de transit.
- EUTINGEN**, vg. Wurt., crc. Neckar ; 1,700 h. — Vg. Bade, bl. Pforzheim ; 833 h.
- EUYDÉ-sur-Emmer**, vieux chât. Prus., distr. Minden, près Pyrmont, siège de Charlemag.
- EUXION**, bg. Angl., cté. Lancaster.
- EVANGÉLISTES**, 4 p. îles O. détr. Magellan, 52° 34' S.
- EVANSHAM**, vl. Virginie, ch.-l. cté. Wythe, sur rv. Reedy, 881. O. S. O. Richmond.
- EVANSVILLE**, vl. Alabama, cté. Monroe.
- EVAUX**, vl. ch.-l. cant. Creuse, arr. Aubusson, 8 l. N. E. ; 2,085 h.
- EVENBOURG**, sgric Ostfrise, bl. Leer, 1,100 h.
- ÈVÈQUE**, p. ile côte O. Irl., 52° 38' N. — ET SES CLERCS, rochers dang., côte Galles, 1 l. N. ile Ramsey, 51 34' N. — Pointe, côte S. O. Amér. mér., 2 l. S. cap Curaçoma.
- EVERBECQ**, vg. Pays-B., pv. Hainaut ; 485 h.
- EVERETTS-house**, vg. Kentucky, cté. Lewis.
- EVERGHEM**, gr. vg. Pays-B., pv. Ostflandre.
- EVERSDORF**, vg. ch. et bl. Bav., érc. B. Mein.
- EVERSBERG**, vl. Prus., crc. Arnsberg, sur Roer, 875 h. Ardoises.
- EVERSHOT**, vl. Angl., cté. Dorset, 4 l. Dorch.
- EVEESHAM**, bg. Angl., cté. Worcester, 6 l. S. E. sur Avon ; 3,080 h. — Vl. New Jersey, cté. Burlington, 10 l. S. sur rv. Moore ; 3,445 h.
- EVIAN**, vl. Savoie, pv. Chablais, sur lac Léman, 1,515 h. Eaux therm. d'Aphion.
- EVLADKA**, p. rv. Russ., gv. Simbirsk, se jette. Roudnaïa.
- EVOENY**, nom que se donnent les Toungous.
- EVOILA**, p. rv. Et. Ecclés., déb. mer Toscane.
- EVOLI**. Voy. EBOLI.
- EVORA**, vl. îte. et archiépisc. Portug., cap. de pv. Alemtejo, 12,000 h. Séminaires, restes d'antiquité.
- EVORAMONTE**, bg. Port. pv. Alemtejo 800 h.
- EVOUX**, ile Am. mér., S. O. Terre-de-Feu.
- EVTRAN**, vg. ch.-l. cant. Côtes-du-N., arr. Dinan, 2 l. S. E.
- EVRE**, rv. Maine-et-L., se jette Loire à St.-Florens.
- EVRECY**, bg. ch.-l. cant., Calvados, arr. Caen, 3 l. S. O. 850 h.
- EVREUX**, vl. épisc. ch.-l. Eure, 20 l. N. O. Paris, sur Jton, 9,730 h. Soc. savantes, fab. lainages, toiles, cotonnades, quinceaill.
- EVRON**, vl. ch.-l. canton Mayenne, arr. Laval, 7 l. N. E. 3,520 h.
- EVST**, rv. Livonie, sort du lac Laübau et se j. Dvina. Flottage de bois.
- EWANOWITZ**, vl. sgu. Moravie, crc. Olmutz, sur Iglau.
- EWATTINGEN**, vg. Bade, bl. Bondorf, 800 h.
- EWEL**, vl. Angl., cté. Surry, 5 l. S. O. Lond.
- EWES**, rv. Ecos., Dumfries, joint Esk.
- EWINGVILLE**, vl. Kentucky, cté. Christian.
- EX**, rv. Angl., Sommerset, déb. Manche.
- EXCHEQUER**, îles, Voy. ECHQUIER.
- EXEA**, vl. Aragon, 10 l. E. Tudela, 2,400 h.

- EXETER**, vl. Angl., ch.-l. Devonshire sur Ex., 19,000 h. Navig. et com. lain. et cot.—vl. et hon pt. New-Hamps., cté. Rockingham, sur rv. Exeter, 61. S. O. Portsmouth.—Vl. Caroline-N., cté. New-Hanover, sur Cape-Fear, 12 l. N. Wilmington.—Vl. Maine, cté. Penobscot, 8 l. N. O. Bangor.—Vl. Rhode-Isl., cté. Washington, 10 l. S. O. Providence 2,260 h.—Vl. New-York, cté. Otsego, 30 l. O. Albany, 1,420 h.—Vl. Pennsylv., cté. Luzerne, 615 h.—Vl. Penns., cté. Berks, sur Schuylkill, 1,195 h.—Vl. Indiana, cté. Harrison 1,155 h.—**SUND E.** ile Cumberland, entre caps Walsingham et Dyer's, 66° N.
- EXIDEUIL**, vl. ch.-l. cant. Dordogne, arr. Périgueux, 7 l. N. E. sur Lone, 1,175 h. Forg.
- EXILLES**, hg. Piém., 3 l. S. O. Suze, sur Doire, 1,400 h.
- EXIN**, vl. Prus., Bromberg, sur Netze, 1,418 h.
- EXMES**, hg. ch.-l. cant. Orne, arr. Argentan, 3 l. et dem. E. sur Dives, 620 h.
- EXMOUTH**, hg. Ang., Devonsh. emb. Ex.
- EXOUDON**, hg. Deux-Sèvres, sur Sèvre niortaise, 1,700 h.
- EXPOEY**, hg. B. Pyrén., 4 l. E. S. E. Pau.
- EXTEN**, vg. Hesse-C., sur Exter, 570. Forge.
- EXTERNSTEIN**, groupe de rochers singuliers, pfc. Lippe-Detm., près vl. Horn.
- EXTUCA**, pv. Maroc, pays Souise.
- EXUMA**, ile des Lucayes, E. gr. banc Bahama. Très fertile en grains et poissonneuse. 500 h. Bon hàvre d'*Exuma-sound*.
- EYACH**, p. rv. Hohenzollern, 8e j. Neckar.
- EYAFIALLA**, volcan Islande, haut. 5,500 p.
- EYAFIARDOUR**, hg. et pt., sur gfc. du N. d'Islande, distr. Vadla Syssel. Commerce de poissons et de bétail.
- EVBAR**, hg. Esp., pv. Guipuscoa. Fabr. d'armes.
- EYBEL**, vl. Boh., sgrie Nachod, sur Aupa; 152 m.
- EYBENSCHUTZ**, Voy. EWANOWITZ.
- EYBENSTOCK**, Voy. EIBENSTOCK.
- EYE**, hg. Angl., Suffolk, 8 l. N. Ipswick.
- EYEMOUTH**, vl. et p. pt. Ecosse, cté. Berwick.
- EYCOS**, peupl. Afr., N. E. Dahomey.
- EYERLAND**, p. ile Holl., sept., N. Texel.
- EYGALIER**, hg. Bouches-du-Rh., arr. Arles, 51. E. S. E.; 1,140 h. Vignobles.
- EYGUIERES**, hg. ch.-l. cant. Bouches-du-Rh., arr. Arles, 7 l. E. sur canal Craponne; 2,925 h.
- EYGRURANDE**, hg. ch.-l. cant. Corrèze, arr. Ussel, 4 l. N. E.; 1,000 h.
- EYLANK**, rv. Prus., distr. Francf., se j. Oder.
- EYLAU (Preussisch)**, vl. Prus., distr. Kœnigsberg, crc. Kreuzbg, sur lac Arschen; 1,525 h.—(Teutsch), vl. sgu. Prus., distr. Marienwerder, crc. Rosenb., sur lac Gneserich et rv. Eylenz; 1,485 h.—Vl. Boh., crc. Kaurzim, près confl. Sazawa et Moldau; 840 h. Mine d'or.—Bg. sgu. et ch. Boh., crc. Leutmeritz; 110 mais.
- EYME**, hg. Hanov., pté. Calenb.; 71 mais.
- EYMET**, vl. ch.-l. cant. Dordogne, arr. Bergerac, 5 l. S. S. O., sur Dropt; 1,670 h.
- EYMOUTIERS**, vl. ch.-l. cant. H.-Vienne, arr. Limoges, 9 l. E. S. E.; 1,530 h.
- EYNATTEN**, gr. métairie Prus., distr. Aix-la-Ch., crc. Eupen.
- EYNAPOUR**, vl. Hind., pv. Bedjapour, 16°50' N.
- EYNDHOVEN**, Voy. EINDU.
- EYNEZAT**, Voy. ENNEZAT.
- EYNHAM**, paroisse Angl., 2 l. N. O. Oxford.
- EYRAGUES**, hg. Bouches-du-Rh., arr. Arles, 6 l. N. E.; 2,380 h. Vin clairette.
- EYREFAH**, volcan d'Islande, ptie. S. O.
- EYREH**, mtgnes, Nigritie, traversées par les caravanes de Fez à Agadès.
- EYSACH**, Voy. EISACH.
- EYSOELDEN**, vg. Bav., hl. Stauf, 81 mais.
- EZA**, hg. et ch. ft., cté. Nice.
- EZAGEN**, vl. Fez, 25 l. S. Tetuan.
- EZCARRAI**, vl. Esp., pv. Burgos. Draps.
- EZDOUD**, vl. mar. Syrie, 14 l. N. Gaza.
- EZEKLI**, vl. Turq. E., sur mer Marmara.
- EZLA**, rv. Esp., se j. Duero.
- EZOUTCHE**, rv. Russ., gv. Tchernigow.
- EZY**, hg. Eure, 6 l. S. E. Evreux.

F

- F** AABORG, vl. et p. pt. Dan., Fionie; 1,800 h. Commerce de denrées.
- FABIANICE**, vl. Pol., v-v. Kalisch, s. Ner; 700h.
- FABIUS**, vl. New-York, cté. Onondaga, 7 l. S. E.; 1,865 h.
- FABOMIT**, lac du Canada, 57° 18' N.
- FABREGUES**, bg. Hérault, 2 l. et d. Montpell.
- FABRESSAU**, bg. Aude, 5 l. et d. O. Narbonne.
- FABRIANO**, vl. Et. Eccl. dél. Macerata, 4,000h.
- FABRICO**, bg. Modène, pv. Correggio, 4 l. N.
- FACARDINS**, 4 îles Gr.-Oc., archip. Dangereux
- FACATA**, pt. Japon, île Ximo, 11 l. O. N. O. Taisero.
- FACHINGEN**, vg. Nassau, sur Lahn Eau min.
- FACHRENDORF**, vg. Prus., dist. Mersebg., sur Saale avec bacq.
- FACILE**, pt. Nouv.-Zeelande, baie Obscure.
- FACTORIES**, vg. Massachusets, cté. Hampden.
- FADLA**, vl. Arab. pv. Nedjed, 80 l. N. E. Mecque.
- FADOL**, île, Oc.-Ind., 5° 51' S.
- FÆLLERNE**, vg. Suède, Gothl., cnie. Cronoberg, près Wexiø. Eau minér.
- FÆENZA**, vl. épisc. Et. Eccl., dél. Ravenne sur Amone; 12,470 h. Fabr. terre cuite. Patrie de Torricelli.
- FÆROER**, groupe de 25 îles Dan., S. E. Islande; dont 17 renferment 5,300 h. sur 23 m. g. c. Climat généralement doux, humide, pays montagneux, faiblement couvert de terre, riche en gros bétail, brebis, cygnes, oies, canards, édreon, houille, tourbe, phoques, cabliaux, saumons, harengs Thorshavn, dans Stromsø, ch.-l.
- FAFFAA**, p. île Gr.-Oc., près pt. Tongatabou.
- FAGEROE**, p. île Russ., gfe. Bothnie.
- FAGGIANO**, bg. Napl., Calabre cit.
- FAGNANO**, vg. Vén., dél. Véronè, 2 l. E. Mant.
- FAGNOLLES**, vg. Pays B., pv. Liège.¹
- FAGOÛNA**, bg. Vénitien, dél. Udine.
- FAHLENBRUCH**, cant. Prus., distr. Cologne, etc. Hombourg, mairie Wiehl. Mi es fer.
- FAHLHEIM**, vg. Bav., bil. Gunzbg; 650 h.
- FAHLUN**, vl. Suède, cnie. Dalarne; 4,500 h.
- Riche mine de cuivre, argent, plomb, vitriol, ocre, soufre, or.
- FAHRFELD**, vg. Austr., q. B.-Wienw., près chât. st.-Neubans. Gr.fabr. de glaces.
- FAHRDORF**, vg. Bav., sur Mein; 103 mais.
- FAHRENBACH**, vg. Bav., bil. Pfarrk. — Vg. et ch. sgn. Bav., bil. Nuremb.; 2,000 h.
- FAHRLAND**, vg. etch. Prus., distr. Postd.; 520h.
- FAHRNBACH**, p. rv. Bav., crc. Isar, se j. Inn.
- FAHRNLEUTEN**, mtgne Bav., piton du Steigerwald, 3,316 p. Source Mein, et mine d'étain.
- FAHRWASSER (Neu)**, faubourg de Dantzic, sur la rv.; 1,200 h. Mariniers.
- FAICCHIO**, vg. Napl., pv. Terre-de-L.; 2,430 h.
- FAIDO**, bg. Suis., c. Tessin, val. Livin. Transit.
- FAISO**, pt. Cochinchine, 12 l. S. E. Touron, 15° 5
- FAILSWORTH**, bg. Angl., Lancash., 2 l. Manchester; 2,875 h.
- FAIOUM**, vl. Egypte moy., ch.-l. cacheffie, siège d'évêque cophte. Industrielle et commerçante. La pv. traversée par canal Joseph, est très fertile et bien cultivée.
- FAIRBLUFF**, vg. Caroline N. cté. Columbus.
- FAIRFAX**, cté. Virginie, borné N. et E. Potomac, S. cté. Pr.-William, O. cté. London; 13,111 h. Centreville ch.-l. — Vl. Virginie, ch.-l. cté. Culpeper, 32 l. Washington. — Vl. Vermont, cté. Franklin, sur Lamoil; 1,301 h. — Vl. Maine, cté. Kennebec; 925 h.
- FAIRFIELD**, vg. Angl., Lancash., 2 l. E. Manchester, établissement de frères Moraves. — Cté. Connecticut, borné N. cté. Litchfield, S. E. sund Long-Island, O. New-York; 40,950 h. *Fairfield*, ch.-l. et triple pt., sur sund Long.-Isld., 4,135 h. Académie. — Vl. Maine, cté. Somerset, sur Kennebec, vis-à-vis Clinton; 1,350 h. — Vl. Vermont, cté. Franklin; 1,620 h. — Vl. New-York, cté. Herkimer, 4 l. N.; 2,705 h. Acad. médicale. — Vl. New-Jersey, cté. Cumberland, sur Cohanz; 2,280 h. — Autre; même état, cté. Essex. — Vl. Pennsylv., cté. Crawford; 425 h. — Autre; cté. Westmoreland; 1,975 h. — Autre; ou *Millers*, cté. Adams. — Vg. Virgi-

- guine, cté. Rockbridge. — Distr. Caroline-S., entre rvs. Wateree et Broad ; 12,000 h. Monticello ch.-l. — Vg. Géorgie, cté. Columbia. — Autre, ou *Robert's*, cté. Putnam. — Vg. Kentucky, cté. Nelson. — Cté. Ohio, partie du centre ; 14,000 h. Lancaster, ch.-l. — Vl. Ohio, cté. Columbiana, 835 h. — Autre, cté. Highland ; 470 h. — Autre : cté. Jefferson. — Autre, cté. Greene. — Autre ; cté. Licking. Autre enfin : cté. Butler ; 1,415 h. Cette commune renferme *Hamilton*, siège des tribunaux du comté
- FAIRFIELD-HEAD**, bg. Angl., Staffek, 2 l. Le
- FAIRFORD**, bg. Angl., Gloucester, 10 l. E. S. E.
- FAIRFORELAND**, canton Irl., cté. Antrim.
- FAIRHAVEN**, baie, N. O. Spitzberg, 70° 50' N. — Vl. Maine, cté. Sommerset ; 120 h. — Vl. Vermont, cté. Rutland, sur Poultney ; 650 h. — Vl. Massachusets, cté. Bristol, sur Accushnet, vis-à-vis Bedford. — Vl. Ohio, cté. Gallia, sur Ohio, vis-à-vis emb. Kenhaway.
- FAIRHEAD**, cap, côte N. Irlande, 55° 44' N.
- FAIR-ISLE**, p. ile entre les Shetl. et Orcades.
- FAIRLAND**, pt. Ecos., cté. Wigton, gfe. Ryan.
- FAIRLEE**, pointe de terre, Angl., côte Sussex. — (*E. et O.*), bgs. Vermont, cté. Orange, sur Connecticut, 14 l. N. Windsor ; 1,000 h.
- FAIRLEY**, canal et p. pt. Ecos., Ayrshire.
- FAIR-PORT**, vl. Ohio, cté. Geauga, emb. Gr.-Rv., sur lac Erié. — *River*, rv. Canada, déb. lac St-Jean. — *Town*, vl. New-Jersey, cté. Cumberland ; 2,300 h. — *Vale*, vg. New-York, cté. Washington, dans Granville. — *View*, vl. Ohio, cté. Guernsey. — Vg. Pennsylv., cté. Erié. — *Weather*, cap, côte E. Patagonie, 51° 34' S. — Autre : côte N. O. Amér., 58° 50' 30" N. — *Weather-mount*, haute mtgne, N. O. Amér., 5 l. N. E. cap Fairw.
- FAISANS** (*ile des*) ou des *Conférences*, de la *Périx*, confins Fr. et Esp., emb. Bidassoa.
- FAISLE**, p. anse, et pointe S. St. Domingue.
- FAJNDAGO**, pt. O. ile Brava, du Cap Verd.
- FAKENHAM**, bg. Angl., Norfolk, sur Yare.
- FALACHA**, contrée Abyssinie, roy. Tigre baignée El-Abiad et peuplée de juifs putatifs.
- FALAISE**, vl. ch.-l. arr. Calvados, 8 l. S. S. Caen, sur Ante ; 9,915 h. Siamoisés, dentelles, bonneteries, serges ; chevaux, bétail. Patrie de Guillaume le Conquérant.
- FALANICHE**, vl. Esp., Majorque ; 6,800 h.
- FALGES**, vl. Esp., Navarre, 2,600 h.
- FALCIANO**, vg. Napl., pv. Terre-de-L., entre rvs. Voltorno et Garigliano. Vin.
- FALCONARA**, p. vl. Nap., Calabre-cit. ; 1,550 h.
- FALCONARO**, bg. Sicile, pv. Val-di-N., côte E.
- FALCONDE**, p. ile gfe. Corinthe, N. E., Egine.
- FALCONE**, cap, N. O. Sardaigne. — Autre : S. E. Ivica. — Autre : côte Barbarie. N. N. O. Oran.
- FALCONES**, ile, vieux canal Bahama, 23° 9' lat.
- FALCZIN**, bg. ch.-l. distr. Toldavie, sur Pruth.
- FALE**, rv. Angl., Cornouailles, déb. à Falmouth.
- FALECHTI**, bg. ch.-l. de Trinoutt, Bessarabie.
- FALEHMÉ**, gr. rv. Sénégal, se j. Sénégal.
- FALES**, crique Am., se j. Ohio, 4 l. N. Portsmouth.
- FALESTHIN**, nom turc de la *Palestine*.
- FALG**, rv. Arabie, se j. gfe. Perse.
- FALKEN**, vg. Prusse, distr. Erfurt, cre. Mulhausen ; 990 h. — Anc. ch. ft. Bav., bl. Grœnenbach.
- FALKENAU**, vl. sgn. Boh., cre. Elsbogen, sur Eger ; 1,555 h. — Autre : bg. sgn. cre. Leutmeritz. — Bg. Bav. ; 1,001 h. — Domaine Russ., gv. Riga, cre. Dorpat.
- FALKENBERG**, bg. Bav., bl. Tirschenrœth, sur Naab ; 595 h. — Vl. Prus., Silésie, cre. Oppeln, sur Steinau ; 1,300 h. — Vg. sgn. Glatz ; 370 h. — Vl. et pt. Suède, capitaine Halmstadt, emb. Athra ; 630 h. — Mtgne, Misnie, bl. Stolpen, 1,860 p.
- FALKENBOURG**, vl. sgn. Prus., cre. Drambourg ; 1,800 h.
- FALKENHAGEN**, bg. sgn. Prus. distr. Franc.
- FALKENLUST**, ch. de chasse Prus., cre. Cologne, près Bruhl.
- FALKENSTEIN**, bg. sgn. et ch. ft. Autr., q. B.-Mannhartsb. — Bg. Bav., cre. Rhin, sous Mont-Tonnerre ; 225 h. — Bg. et ch. Bav., bl. Mitterfels. — Sgn. ch. et bg. Bav., bl. Rosenheim, sur Inn ; 404 h. — Ch. sgn. Wurt., sur Danube. — Ch. ft. Bade, bl. Moeskirch. — Bg. sgn. Saxe, bl. Plauen ; 1,660 h. Mines de fer, d'étain et de topazes. — Ch. ft. sgn. Prus., distr. Magdebg. — *Vieux et nouveaux*, chx. et fis. Suisse, c. Soleure, bl. Ballstall.
- FALKENSWAARD**, vg. Pays-B., pv. Brab. N.
- FALKIRK**, vl. Ecos., Stirlingsh ; 8,850 h.
- FALKLAND**, vl. Ecos., Fifesh ; 2,320 h. — Cap, Amér., côte E. Patagonie. — Sund entre les 2 gr. îles Falk. ou *Malouines*. V. ce mot.
- FALKEPING**, vl. Suède, enie. Skarab. ; 445 h.
- FALL**, rv. Rhode-Island, se j. Taunton. — *Creek*, rv. New-York, se j. lacs Cayuga.

- FALLANDA, rv. Sénégalie, S. iles Brisées.
 FALLEN-CITY, chaîne de rocs, iles Vierges.
 FALLERSLEBEN, bg. et ch. ch.-l. bli. Lunéb.
 FALLEY, ch. ft. sgn. Bav., bli. Rosenheim.
 FALLINGBOSTEL, vg. ch.-l. bli. Lunéb.; 460h
 FALLINGSPRINGS, rv. Virgin, sej. rv. Jackso
 FALLING-WATERS, vg. Virgin., cté. Berkeley
 FALLOWFIELD, vl. Pennsylv., cté. Wash-
 ington; 2,000 h — Autre: cté. Crawford; 555
 h. — (Est et Ouest), autres vls. Penns. cté.
 Chester; l'une 1,000, la seconde 1,165 h.
 FALLRIVER, vl. Massachusetts, cté. Bristol.
 FALLS, vl. Pennsylv., cté. Bucks, sur Delawa-
 re, vis-à-vis Bordentown; 1,650 h. — Vl.
 Ohio, cté. Muskingam; 950 h. — Autre: cté.
 Hockhocking.
 FALLSTOWN, vl. Caroline-N., cté. Iredell.
 FALLTOP, mtgne Norv., du Kielien; 7,000 h.
 FALMOUTH, vl. et gr. pt. Cornouailles, emb.
 Falé; 5,500 h. Départ des paquebots pour Eu-
 rope mérid. et Amér. — Vl. Jamaïque, côte
 N. au S. havre Martha - Brae; 1,100 h. — P.
 vl. et pt. Antigue, côte S. — Vl. Nouv.-Ecos.,
 cté. Hants, sur bassin Minas. — Vl. Maine,
 cté. Cumberland, sur baie Casco; 4,110 h. —
 Vl. et pt. Massachusetts, cté. Barnstable sur
 baie Buzzard; 2,250 h. — Vl. Pennsylv., cté.
 Lancaster. — Vl. Virginie, cté. Strafford, sur
 Rappahanoek, vis-à-vis Frédéricikh. — Vl. Ken-
 tucky, cté. Pendl., sur rv. Little-liking; 121 h.
 FALÓUGA, vl. Turq. As., 10 l. S. Bagdad.
 FALSEBAY, baie Afr., entre la pointe du cap
 de B. E. et le cap False, fermant au S. la
 baie de Table. — Cap. Yucatan, baie Hondur-
 as. — Cap. baie Delaware, Et.-Unis.
 FALSO-PORTO, côte N. O. Am., S. pt. St.-Dieg.
 FALSSTYN, vl. sgn. Galicie, crc. Sambor.
 FALSTER, ile Dan., S. Zealand, 8 m. g. c.;
 16,500 h. Grains, fruits, bétail, gibier, Ny-
 kyeping, ch.-l.
 FALSTERBO, vl. pt. et phare Suède, enie.
 Malmø, sur Sund; 175 h. Pêche de hareng.
 FALTERONA, haute mtgne Apennins, Tosca-
 ne, source de l'Arno; vue sur les deux mers.
 FALU, pv. Suède, compr. Dalarne, et renf.;
 125,000 h. sur 44 m. g. c. Falun, capitale.
 FALULO, baie, O. Afr., S. rv. Gambie.
 FAMAGOUSTA, vl. ste. et pt. Chypre, côte
 E.; 300 h. Ruines de Salamis, territ. malsain.
 FAMARS, vg. Nord, 1 l. et demi S. Valencienn.
 FAMIEH, anc. *Apamée* vl. ruinée, Syrie, 38 l.
 N. Damas sur Aasi.
- FAMILLE, groupe d'iles, N. E. Nouv.-Holl.
 FAMINE, pt. Patag., détr. Magellan, 55° 44 S.
 FANAES, p. ile S. O. Afr., 21. N. rv. Nazareth.
 FANAGORIA, vl. et pt. Russ., gv. Caucase,
 ile Taman, côte O. Comm. avec Circassie.
 FANANO, bg. Modène, 10 l. S. pv. Frignano.
 FANFOVÉ, ile Gr.-Oc., Archip. des Navig.
 14° 5' 23" S.
 FANJEAUX, bg. ch.-l. c. Aude, 31. et demie
 Castelnaud; 1,810 h.
 FANNAK, vl. Turq. As., pv. Géorgie.
 FANNET, vl. Pennsylv., cté. Franklin; 1,400 h.
 FANNICH, lac Ecos., cté. Ross.
 FANTIN, ile, E. Corée, N. E. Pinhay.
 FANO, vl. épisc. et p. pt. Et.-Ecl. del. Ancône,
 sur Adriat.; 7,445 h. — P. ile sur côte O.
 Corfou; 500 h. — Cap. Norvège, 70° 30' N.
 FANOE ile Dan., O. Jutl.; 2,300 h. marins.
 FANSHAW, cap. côte N. O. Am., 57° 11' N.
 FANTAISIE, ch. de plais. Bav., crc. H.-Mein.
 FANTECONDA, vg. nègre, Afr. oc., r. Bondou.
 FANTIN, état Nègre, Guinée, Côte-d'Or, bien
 peuplé, de Cape Coast-Castle, à frontière d'A-
 cra, environ 40 l.
 FAON (*le*), vl. ch.-l. c. Finistère, 31. N. N. O.
 Châteaulin, emb. de rv. Faon dans gfe. Breste.
 FAOUÉ, vl. Egypte, bras occid. Nil.
 FAOUE (*le*), vl. ch.-l. c. Morbihan, 8 l. et
 demi O. Pontivy; 2,130 h.
 FAQUIER, cté. Virginie, entre ctés. London,
 Pr.-William, Strafford, Culpeper et Frédé-
 rick; 22,700 h. Warrington, ch.-l.
 FARA, p. pl. et couvent, Illyrie, près Gradisca.
 — Bg. Et. Eccl., 5 l. N. N. O. Rome. — Ile
 mer Rouge, 19° 19' N.
 FARADISE, vl. Afr., Barbarie, 12 l. S. Tunis.
 FARAH, p. vl. Arab., S. gfe. Perse.
 FARALA, pt. Pérou, près cap Blanc, 4° 20' S.
 FARAVA, vl. Caboul, pv. Dalé, sur Tedzeu.
 FARAY, ile des Orcaes, N. Ecosse.
 FARBANA, place Afr., Bambouk, s. Serrakoles.
 FARCHIOUT, vl. II.-Egypte, 8 l. S. Djird-
 jeh, sur Nil.
 FARDAPOUR, vl. Hind., Bérrar, pays Nizam.
 FARDER, p. ile Norv., 4 l. E. N. E. Laurwig.
 FAREHAM, vl. et pt. Angl., Hamt. N. O. Portsm.
 FARELA, pt. Minorque, côte N.
 FERELLA, vl., entrée S. E. détr. Malacca.
 FARESKOUR, vl. B.-Egypte, 3 l. S. Damiette.
 FAREWELL, cap, S. Groenland. — Autre,
 Nouv.-Zeelande S., détr. Cook. — P. ile du
 groupe Fidji, Gr.-Oc.

FARFA, p. rv. Et. Eccl. se jette Tibre.
 FARFAR, p. rv. Transylv., se jette Aluta.
 FARILHOENS, 2 îlots et baie, Chili, 20 l. S. St.-Ambrøise.
 FARILLON, presqu'île Egypte, N. Alex.
 FARIM, roy. Afr. S. Gambie, sur rv. Caboë.
 FARINA, vl. et pt. Tunis, 2 l. O. cap Farine.
 FARINGDON, Voy. FARRINGDON.
 FARKASE, bg. Hongr., ctat. Neutra, sur Wag.
 FARLEY, baie, N. E. île Antigue. — Autre, même île, côte du S.
 FARLEY-MILLS, vg. Virginie, cté. Roi et R.
 FARLEYSVILLE, vg. Virginie, cté. Charlottes.
 FARMER, vl. New-York, cté. Seneca
 FARMINGTON, vl. Connecticut, cté. Hartford, 4 l. O. S. O., sur rv. de même nom; 2,750 h. — Vl. New York, cté. Ontario, 1,910 h. Renferme source sulfureuse Clifton. — Vl. Ohio, cté. Trumbull. — Autre, cté. Belmont.
 FARMOUTIER, p. vl. Seine-et-M., 1 l. et demie O. S. O. Coulomiers.
 FARMVILLE, vg. Virginie, sur Appomatox.
 FARN, groupe de 17 îles Angl., côte Northumberland, vis-à-vis Bambaroug-Castle.
 FARNDALE, bg. Angl., cté. York, 7 l. Kirbym.
 FARNÈSE, bg. et ch. Et. Eccl., dél. Viterbo.
 FARNHAM, vl. Angl., et ch. Surry, sur Wye, 13 l. S. O. Londres; 2,915 h. Houblon. — Vl. B.-Canada, ctés. Bedford et Richelieu, S. E. Montreal. — Vg. Virginie, cté. Richmond.
 FARNLEITHEN, Voy. FAHRNLEITHEN.
 FARNLEY, vl. Angl., York, 1 l. Leeds. — TYAS, 1 l. et demi Huddersfield.
 FARNRODA, vg. et ch. Weimar. bl. Eisenach; 450 h., industriels.
 FARNSEBOURG, ch. st. Suisse, c. Bâle.
 FARNWORTH, bg. Angl., Lancash, S. E. Bolto
 FARO, vl. épisc. pt. et citad. Portug., pv. Algarve, ch.-l. correição, sur Valfermoso; 625 h. Commerce actif et pêche. — B. pt. Archip. grec, île Siphanto. — Di MESSINE, détroit entre Calabre et Sicile. — Voy. aussi Farillon.
 FAROE, p. île Suède, N. E. Gothland.
 FAROER, Voy. FÆROER.
 FAROLLON, groupe d'îles, des Larronnes, N. Saypan, 16° N.
 FAROULHO, île Sierra-Leone, O. rv. Sherebro
 FARR, bg. côte N. Ecos., Southerlandsh, à l'entrée d'une baie de son nom.
 FARRA, vl. Caboul, pv. Sidjistan, sur Hindmend
 FARRINGDON, bg. Ang., Berks, 6 l. O. Abingd.

FARRION, pointe N. Lancerote, des Canaries.
 FARS, gr. et populeuse pv. Perse, bornée N. Irak, E. Kerman, S. Laristan et gfe. Persique, O. Chousistan. Sol montueux, entrecoupé de plaines sablonneuses et fertiles, arrosé par rvs. Tac, Bendemir, Kaharoun et Korrem-deche, riche en excellent vin, fruits du midi, bois, chevaux, brebis à grosse queue, et péro-trole médicinal. Schiras capitale. Abou-Ghebr ou Bouchir principal port.
 FARTACHE, vl. Afab., prov. Hadramaout, près d'un cap de même nom, 15° 30' N.
 FARTORE, rv. Napl., pv. Capitanate.
 FASANE, vl. et p. pt. Illyr., crc. Trieste; 500 h.
 FASANO, vl. Napl., Terre de-Bari; 7,100 h.
 FASCH, Voy. POTI
 FASCOW, gr. vg. Hongr., ctat. Trentschim, dans les mtgnes après de même nom.
 FASQUE, cap côte N. Candie, O. S. O. île Standié
 FASTENBERG, mtgne, Saxe, près Jean-G.
 FASTINE, bg. Sarte, 3 l. N. E. Mans.
 FATATENDA, comptoir Angl., sur Gambie.
 FATÈGE, vl. Russ., gv. Coursk, ch.-l. distr. au confl. rvs. Fatège et Ousouja; 700 h.
 FATIGUE, baie, N. E. Nouv.-Hollande.
 FATISLAN, bg. et ch. st. Turq. E., sandj. Widdin, sur Danube, confins de Serbie.
 FATOUVILLE, bg. Eure, 3 l. N. O. Pontaudem.
 FATRA, mtgne minér. Hongr., confins de ctats. Thurotz et Liptau.
 FATSISIO, p. île escarpée, oc. Ind., E. Nippon, prison d'état, 33° 5' N.
 FATTECONDA, vl. Afr. occ., capit. de Bondou.
 FATTICK, pt. Afr. occid., 25 l. N. Gambie.
 FATTIPOUR, vl. Hind., pv. Agra, 9 l. O. q. S.
 FATTOUCHON, p. île inh. des Marquises, Grand-Oc., 7° 50' S.
 FAUCAUCOURT, bg. Somme, 3 l. S. O. Péron.
 FAUCHE, p. rv. Illinois, se j. rv. de ce nom.
 FAUCIGNY, ch. Savoie; sur Arve, donne son nom à une pv. de 34 m. g. c., et 54,525 h. Montueuse, divisée en Haut et Bas. Bourneville capitale.
 FAUCILLES, mtgn. des Vosges, source Moselle.
 FAUCOGNEY, vl. ch.-l. c. H.-Saône, 4 l. N. N. E. Lure. Tanneries.
 FAUCON, vg. B.-Alpes, 1 l. E. Barcelonnette.
 FAUCONIERE, île, Archipel, N. O. Milo.
 FAUERBACH, vg. Hesse-D., bl. Buzbach.
 FAULBACH, vg. Bax., sur Mein; 790 h.
 FAULQUEMONT, bg. Moselle, 8 l. S. E. Metz.

- FAUL-SEE, lac consid. Pruss., distr. Potsdam, ceint vl. Wriezen et rejoint l'Oder.
- FAUQUEMBERGUES, bg. ch.-l. Pas-de-C., 51. S. O. St.-Omer; 1,250 h.
- FAUQUEMONT, vl. P.-Bas, pv. Limbg.; 550 h.
- FAUSSE-POINTE, s. b. Ballasore, emb. Gange.
- FAUSSEMBAULT, sgnrie B.-Canada, Hampshire, 4 l. O. Quebec.
- FAUSSIGNY, Voy. FACIGNY.
- FAUTENBACH, vg. Bade, bll. Achern; 700 h.
- FAUVILLE, bg. ch.-l. c. Seine-Inf., 4 l. N. O. Yvetot; 1,265 h.
- FAUVILLIERS, bg. Pays-B., g. d. Luxembourg, 940 h.
- FAUX-CAP, O. Afr., S. O. cap Sierra-Leone. — Autre, S. O. Afr., N. cap Ste.-Catherine. — Autre, côte S. St.-Domingue.
- FAUX-PASSAGE, O. Irlande, entre îles P.-Arran et St.-Grégoire.
- FAVANI, p. rv. Napl., se j. mer, 4 l. S. S. E. Squillace.
- FAVARA, vl. Sicile, V.-di-Mazz; 6,500 h. — P. rv. Sic, V.-di-Noto, se j. mer Afr. — Pt. Afr., Barca, 12 l. E. S. E. Derné.
- FAVELONE, p. rv. Napl., déb. 2 l. Squillace.
- FAVERES, vl. Savoie, 7 l. S. q. E. Annecy.
- FAVERNEY, bg. H.-Saône, 4 l. N. Vesoul; 1,230 h.
- FAVOGNANA, île, des Aegades, O. Sicile.
- FAVORITE, ch. de plais. Bade; 1 l. Rastadt. — Autre, Vienne, faubg. Wieden, siège d'une acad. de chevaliers.
- FAWCETTSTOWN, vl. Ohio, cté. Columbia.
- FAWN, vl. Pennsylv., cté. York; 1,455 h.
- FAY, bg. Loire-Inf., 3 l. N. E. Savenay. — Fg. Auhe, 2 l. et demi S. E. Nogent s. S. — BILLOR (le), bg. ch.-l. c. H.-Marne, 5 l. S. E. Laugres; 2,101 h. — LE-FROID, bg. ch.-l. c. H.-Loire, 6 l. E. S. E. Puy; 700 h.
- FAYAL, île Portug., des Açores, montagneuse, riche en grains, fruits, bestiaux. Villa de Horta, chef-lieu.
- FAYE, bg. Maine et L., 5 l. S. Angers; 1,270 h.
- FAYENSE, bg. ch.-l. c. Var, 4 l. et demi N. E. Draguignan; 2,540 h.
- FAYETTE, cté. Pennsylvanie, partie S. O. 24,750 h. Union et Brownville ch.-l. — Cté. Kentucky, centre, 21,400 h. Lexington, ch.-l. — Cté. Ohio, O. cté. Pickaway; 4,000 h. Washington ch.-l. — Cté. Indiana, — Vl. Maine, cté. Quennebec. — Vl. New-York, cté. Seneca; 1,755 h. — Vl. Ohio, cté. Gallia.
- FAYETTEVILLE, vl. ch.-l. cté. Cumberland, Caroline-N., sur rv. Cape-Fear, très commerçante; 2,200 h. — Vl. ch.-l. cté. Lincoln, Tennesse, sur rv. Elk.
- FAYOLLES, vg. Creuse, 6 l. S. E. Aubusson.
- FAYSTON, vl. Vermont, cté. Washington, 150 h.
- FAZELEY, bg. Angl., Strafford près Tanworth.
- FEALE, rv. Irl., Kerry, joint rv. Gall, prend nom Cashin et se j. emb. Shannon.
- FEAR, cap. Caroline-N., emb. de rv. Cape-Fear.
- FEARING, vl. Ohio, cté. Washing.; 454 h.
- FEARN, vg. Ecos., cté. Ross, 9 l. Inverness.
- FÉCAMP, vl. et p. pt. ch.-l. c. Seine-I., emb. rv. de son nom, 8 l. N. E. Havre; 7,850 h. Grande pêche.
- FECHENBACH, vg. et ch. Bav., crc. B.-Mein; 600 h. Gr. commerce d'arbres fruitiers.
- FÉCHHEIM, vg. Cobourg, bll. Neustadt; 200 h.
- FECHT, p. rv. H.-Rhin, joint Ill.
- FEDALA, pt. côte O. Maroc, 16 l. S. S. O., Salée.
- FEDDEL, île rv. Elbe, territ. Hambourg.
- FEDERALSBOURG, vg. Maryland, ctés. Dorchester et Caroline, sur rv. Marshy-hope.
- FEDERSEE, lac poissonneux, Wurt., près Buchau, déb. Danube, par rv. Kinzig. — Lac Bav., crc. H.-Danube. Oiseaux aquatiques.
- FÉDOTYÉWA, vg. Russ., gv. Wladimir.
- FEEDINGHILLS, vg. Massach., cté. Hampden.
- FEÉS (grotte des), Héralut, près Ganges.
- FEESTOWN, vl. Ohio, cté. Clermont.
- FEGBERSHEIM, vg. B.-Rhin, 2 l. S. Stras.; 1,000 h.
- FEGYVERNEK, 2 vgs. Hong., ctat. Hont, surnommés, l'un *Atso*, l'autre *Felsa*. — Autre: ctat. Bihar, distr. Gross-Wardeint.
- FEHER-EGYHAZ, gr. bg. Hongr., ctat. Oedenbourg. Célèbres caves d'Esterhazy.
- FEHLBACH, p. rv. Bav., se j. Isar.
- FEHRBEILIN, vl. sgn. Prus., distr. Potsdam.
- FEHRING, bg. Autr., Styrie, crc. Gratz, sur Raab.
- FEHROW, vg. Prus., crc. Cötibus, sur Spree; 355 h.
- FEIDENHEIM, vg. Bade, 1 l. Manheim, 1,655 h.
- FEIER-FGYHAZ, vg. Transyl., distr. Bistritz.
- FEILHOFEN, sgie et ch. Styrie, près Landsb.
- FEINICHE, Voy. FALANICHE.
- FEIRA, vl. et ch. ft. Portug., Beira; 2,000 h.
- FEISTENBERG, sgie, etch. Illyr., crc. Neustadt.
- FEISTRITZ, rv. Illyr., naît à Stein, se j. Save. — H. mignes Illyr., confins de Carniole et Carinthie. — Val Illyr., de Stein aux mignes. — Vg. et ch. Illyr., crc. Laybach. Fer. — Bg. Styrie, crc. Gratz, sur Murr. Argent.
- FÉKÉTÉ-ARDO, gr. bg. Hongr., ctat. Ugot-

- sch, sur Theiss.—HALOM, bg. Transylv., crc. Cronstadt.—VAROS, bg. Hongr., ctat. Oedenbourg, sur lac Neusiedl. Vin.
- FELBACH, vg. Wurt., bll. Cannstadt; 2,400h.
- FELDA, vg. Hessaed., bll. Ulrichstein; 790 h.
- FELDBACH, bg. Styrie, crc. Graetz, sur Raab; 6.
- FELDBERG, mtgne, Bade; 4,670 p., ayant un gr. lac de son nom.—Autre mtgne, Hess.-D., 2,605 p.—Bg. et bll. Mecklenb.-Ar., sur un lac poiss.—Vg. Bade, bll. Muhlheim; 555 h.—Vg. Prus., près Fehrbellin.
- FELDEN, rv. Bav., crc. B.-Mein, se j. Werra.
- FELDESSERSEE, gr. lac poiss. Illyr., crc. Laybach, renfermant une mtgne surmontée d'une église de pèlerinage.
- FELDKIRCH, vl. Tyrol, crc. Bregentz, sur Ill.; 1,035 h.—Bg. Illyr., crc. Wlalth, N. lac Ossiach.—Autre même pays et crc. avec ch. st. Dietrichstein. Fer et cuivre. Bains.
- FELDSBERG, vl. Austr., q. B.-Mannh., 2,770 h.
- FELGYHAZA, bg. Hongr., ch.-l. P.-Cumanie
- FELFALN, vg. Hongr., ctat. Gœmœr.
- FELIBÉ, vl. archiép. Turq.-E., Romélie, sandj.-Sophia, sur Maritza; 130,000 h., la moitié grecs. Vin, riz, teintureries. Commerce de soie, coton et laine.
- FELICIANA, cté. Louisiane, formant 4 paroisses, avec une vl. de même nom.
- FELICUDA, île des Lipares, volcanique, fertile en grains, vin, fruits, huile.
- FELIX, île inh., côte Chili, Gr.-Oc.
- FELIZZANO, bg. Piémont, 3l. O. Alex.; 1,700h.
- FELKA, vl. Hongr., ctat. Zips; 1,350 h.
- FELL, vg. Prus., crc. Trèves. Ardoises.
- FELLA, p. rv. Lombardie, se j. Tagliamento.
- FELLACH, bg. Illyr., crc. Villach sur Mœll. Mines de cuivre, plomb et forges de fer.
- FELLAH, arabes cultivant les champs.
- FELLETIN, vl. ch.-l. c. Creuse, 2 l. S. Aubusson; 2,875 h. Source minérale.
- FELLHAMMER, vg. sgn. Prus., crc. Schweidnitz; 365 h. Houille.
- FELLIN, p. vl. Russ., gv. Riga, sur rv. de son nom. Déchue.
- FELLVINZ, bg. Transylv., ch.-l. Siège Aranyosch, sur Marosch.
- FELO, cap, pointe S. O. Sicile.
- FELOUPS, nation Nègre, S. Gambie.
- FELS, sgn. et ch. Tyrol, q. Eisach.
- FELSBERG, vl. ch.-l. bll. Hesse-C.; 875 h.
- FELSENBERG, mtgne. avec caverne, Nonnenloch Transylv. près Cronstadt.
- FELSENMEER, vallon Hess.-D., près Reichenbach, semé de blocs de granit.
- FELSOEBANYA, vl. et intend. des mines, ctat. Szathmar, conf. Kekes et Szassar; 4,550 h. Eau minér., mines, d'or, d'argent, d'autre moine.—KOUBIN, bg. Hongr., ctat. Arva; 49ch.—LENDEVA, bg. et ch., Hong. ctat. Eisenbourg.—MEZENSEF, bg. Hongr., ctat. Abanigwar, mines de cuivre et de fer.
- FELZTYN, vl. Galicie, crc. Sambor.—Vl. Russ., gv. Podolie, crc. Kaminiacz.
- FELTINGBRO, paroisse la plus grande de Suède, pv. Westmanie.
- FELTORONY, bg. ch. de chasse et haras Hong., ctat. Wieselbourg, sur lac Neusiedz.
- FELTRE, vl. évêscop. Vénit., dél. Belluno, conf. de Colmeda et Sona avec Piave; 5,200 h.
- FELTRIRO, pays situé entre Bellunais, Trévisan, Vicentin et Trente, riche en mines de fer.—P. rv. Napl., déb. Adriat., 2 l. S. E. Ortona.
- FELTRO (monte), p. pays. Et. Eccl. del Urbino.
- FELOU, cataracte du Sénégal, 25 l. au-dessus Gallam.
- FELOUDSJE, p. île Turq. à s. N. O. gfe. Persiq.
- FELOUK, vl. et pt. côte S. E. Afr., Zeila.
- FELUGA, p. île côte O. Sardaigne.
- FEMERN, île Dan., côte E. Holstein, fertile en froment, orge, 3 m. g. c. et 7,625 h. Burg, chef-lieu.
- FEMINE (J. delle), p. île, côte N. Sicile, 3 l. N. O. Palerme.
- FEMME-OSAGE, vl. Missouri, cté. St. Charles.
- FENESTRELLE, vg. et fort rasé, Piém., pv. Pignerol, sur Cluson; 865 h.
- FENETRANGE, vl. ch.-l. c. Meurthe, 3 l. N. Sarrebourg, sur Saar; 1,355 h.
- FENEU, bg. Maine et-L., 3l. N. Angers; 1,100h.
- FENIT, p. île, côte O. Irl., baie Tralée.
- FENNY, rv. Hind., confins Tippera et Chittagong, déb. mer, 22° 50' N.
- FENOUILADES, p. pays Pyr.-or., Perpignan.
- FENWICK, vl. Ecos., Airsh.; 2 l. E. Kilmarnock.
- FEODOSIA, vl. et beau pt. ch.-l. crc. Russ., gv. Tauride, sur golfe de mer Noire; 2,000h.
- FENYOEFFA, vg. seign. Hongr., ctat. Vesprim.
- FEOU-LEANG, bg. Chine, pv. Kiang-si, Porecl.
- FER, île la plus O. des Canaries, méridien ord.—Cap, Barbarie, O. golfe Bone.
- FER-A-CHEVAL (trou du), mouillage Tamise, près Copperaas.—(pointe du), la plus S. d'île St.-Christophe, Antilles.
- FERAT, cap Barbarie, O. gfe. Arzeni.

- FERCOULA, vl. Maroc, ch.-l. distr. Taflet, 21 l. O. Sedgelmesse.
- FERDINAND, vl. Vermont, cté. Essex, 25 l. N.E. Montpellier.—Vl. Missouri, cté. St. Louis
- FERDINANDINA, capit. île Amélie, E. Florid.
- FERE (*la*), vl. ch.-l. c. Aisne, 5 l. N. O. Laon.
- conf. Serre-et-Oise; 2,680 h. Ecole d'artillerie.—EN TARDENOIS, bg. et ch. Aisne, 5 l. N.N.E. Château-Thierry, sur Ourq; 2,105 h. —CHAMPENOISE, vl. et ch., ch.-l. c. Marne, 7 l. S. S. E. Epernay, sur Preul; 1,862 h.
- FEREDJIK, bg. et pèlerinage Turq.-Eur., Romélie, sandj. Gallipoli, près emb. Maritza. Eaux minérales fréquentées.
- FEREINA-DE-AVES, bg. Port. Beira; 1,500 h.
- FERENTINO, vl. épisc. Et. Eccl., dél. Rome, 20 l. S. E.
- FERERIAS, bg. ch.-l. distr. île Majorque.
- FERET, cap Gironde, N. bassin d'Arcasson.
- FERGANAH, rv. Djagataï, grossit Sihon.
- FERGUS, rv. Irl., Clare, déb. Shannon.
- FERGUSON, vl. Pennsylv., cté. Centre; 1,066 h.
- FERGUSONS-FERRY, vg. Illinois, cté. Johns.
- FERIA, vl. Esp., pv. Estremad., 31 N. Badajoz.
- FERISINA, canal entre Istrie et île Cherso.
- FERITERS, Voy. BLASKETS.
- FERKEN-SPRENT, rv. Bengale, se j. Ougly.
- FERLACH, vg. Illyr., crc. Klagenf.; 2,825 h. Gr. Fabrique d'armes.
- FERMANAGH, cté. Irl., pv. Ulster, borné N. Donegal et Tyrone, E. Monaghan, S. Cavan, O. Leitrim. Sol inégal, marécageux, traversé par lac Erne, propre à l'éducation du bétail, la production du chanvre et du lin, 25 m. g. c. et 72,000 h. Eniskillen ch.-l. —Vl. Pennsylv., cté. Milfin; 1,955 h.
- FERMIN-POINT, cap côte N.O. Amér., 33°42' N.
- FERMO, vl. archiep. et ch.-l. dél. Et. Eccl., sur Adriatic; 7,185 h. Patrie de Lactance.
- FERMOSELLA, bg. Esp., pv. Zamora, conf. Tormes et Duero; 3,000 h. Toiles.
- FERMOY, vl. Irl., Cork, s. Blackw.; 5,100 h.
- FERNAMBOUC, vl. épisc. et pt., défendu par st. St. George, ch.-l. gv. Brésil, sur Bibiribe; 30,000 h. Fabr. lames d'épée, comm. tabac, sucre, peaux, bois de teinture. Le gv. N. Francisco, 2,485 m. g. c. 250,000 h. Riche en sucre, noix, de cocos, oranges, citrons, bananas, ananas, tabac, coton, bois de Brésil ou fernambouc, bétail.
- BERNANDEZ (*Juan*), p. île Esp., Gr.-Oc., 110 l. O. Chili, séjour de 1703 à 1708 d'Alex. Selkirk, type de Robinson Crusoe.
- FERNANDINA, jolie vl. île Manille, de Philippines.—Vl. d'île Amélie. V. Ferdinandas
- FERNANDO DE NORONHA, p. île Portug., et st. oc. Atl., 70 l. E. Brésil; lieu de bannissement.—PAO, île Portug., Afr., gfe. Guinée; 1,200 h. place de relâche.—VELOSO, rv. Afr., côte S.E.
- FERNANNANEZ, bg. Esp., pv. Cordoue.
- FERNDORF, vg. ch.-l. mairie Pruss., crc. Siegen; 475 h. Usines de plomb, d'acier et forges de fer.
- FERNER, nom des glaciers en Tyrol.
- FERNES, cap d'Eday, Orcades, 59° 2' N.
- FERNEY, bg. et ch. ch.-l. c. Ain, 2 l. S. S. E. Gex; 686 h. Horlogerie, poterie.
- FERNS, vl. épisc. Irl., 7 l. N. Wexford.
- FEROE, Voy. FÆROE.
- FEROKABAD, vl. Hind., pv. Calicut.
- FEROLITO, vl. Napl., pv. Basilicate, 7 l. S. Matéza.
- FEROZABAD, vl. Perse, pv. Fars, 25 S. q. O. Schiras.
- FEROZEPOUR, Voy. FINGSEPOUR.
- FERRANDINA, vl. Napl., Basilicate, sur Bassiento, 7 l. S. O. Matera.
- FERRARE, vl. archiep., ch.-l. dél. Ét. Eccl., sur Pô; 23,650 h. 2 ch. Université, comm. soie, jambon, etc. Patrie de Fulvio Festi, et lieu de détention du Tasse. La *délagation*, sur Adriat. et Pô, à territoire marécageux, malsain, et 170,750 h. sur 56 m. g. c.
- FERRE, cap. E. Martinique, 14° 27' 20" N.
- FERRERANAH, vl. Barb., 52 l. S. O. Tunis.
- FERRERA, vl. ste. Port. Alemejo, 5 l. O. Beja.
- FERREIROS DE ARES, bg. Port., Beira, près Viscu; 1,600 h.
- FERRENDEN, vg. et rade. E. Ecos., gfe. Forth.
- FERREO, pt. S., Brava, îles Cap Verd.
- FERRERS, bg. Angl., Northampton.—Baie, Nlle. Egmond, Gr.-Oc., arch., St. Esprit.
- FERRETTE, bg. ch.-l. c. H.-Rhin, 31 l. S. E. Altkirch; 600 h. Mine et forge de fer.
- FERRIBY, vg. Angl., cté; York, séjour d'été des négociants de Hull.
- FERRIERES, cap. côte N.O. Amér., 33°42' 30" N.
- FERRIERE (*la*), bg. Calvados, 5 l. N. N. E. Vire.—Bg. Eure, 1 l. S. S. O. Evreux, sur Bille.—Bg. Orne, 31 l. N. E. Domfront; 1,215 h.
- FERRIERES, bg. Allier, 6 l. S. La Palisse,

- sur Sichon. — Eg. ch.-l. c. Loiret, 3 l. N. N. E.
 Montargis, sur Bied; 1,610 h. Eaux minér. —
 Eg. Bouches du Rh., 1 l. N. O. Martigues. —
 Eg. Pays-B., pr. Liège; 600 h. — (Les), chaîne
 de roches, E. Guernesey, S. Pertuis des
 Normands.
- FERRILLONS, groupe d'îlots près Cap Broton
 FERRINTOSH, vg. Ecos., cté. Ross.
 FERRITER'S-COVE, baie, côte O. Irl., près
 havre Smerwick. — lles. Voy. FERRTERS.
 FERRO-CASTEL, p. baie, côte Esp., S. S. O.
 Barcelone. — lles. Voy. FES.
 FERROL, vl. et b. pt. militaire Esp., Galice;
 20,000 h. Arsenal, académ. et école de ma-
 rine, fabr. de toiles à voiles et de cordages. —
 Pt. Pérou, 9° S. — Cap et p. ile, N. O. Terre-
 Neuve, 51° 4' N.
- FERRON, vg. Nord, 2 l. S. E. Avesnes, eaux
 minér. et forge. — Pointe O. ile Quadra, côte
 N. O. Amér., 48° 54' N.
- FERRY, vg. Ecos., cté. Forfar, sur baie Tay.
 FERRY-BRIDGE, gr. vg. Angl., cté. York, 8
 l. S. q. O., sur Ayre. — DEN, vg. et rade
 Ecos., cté. Forfar, S. Montrose. — HILL,
 vg. Virginie, cté. Mecklenbourg. — LAND,
 cap, côte S. E. Terre - Neuve. — PORT,
 vg. Ecos., cté. Fife, sur baie Tay. Toiles
 brunes. — TOWN, vg. Ecos., cté. Kirkcud-
 bright, emb. rr. Cree dans baie Wigton.
- FERSINA, rv. Tyrol, déb. Adige.
 FERSNITZ, hg. Autr., q. H.-Wienw., sur
 p. r. de son nom.
- FERTÉ (la), p. vl. Pays-B., g. d. Luxemb., sur
 Chiers. — Eg. Somme, 3 l. et demi N. O.
 Abbeville, sur Somme.
- FERTE-ALEPS (la), vl. ch.-l. c. Seine-et-O.
 4 l. N. E. Etampes sur Juines; 715 h. —
 Aurain ou *Beauharnais*, hg. Loir-et-Cher, 5
 l. N. E. Romorantin, sur Beuvron; 63 mais.
 — BERNARD, vl. et ch. ch.-l. c. Sarthe, 6 l. S. E.
 Mamers, confl. Mesme et Huisne; 2,315 h.
 Fabr. étamines, treillis; commerce grains,
 graines de trefle, bœufs, fromage. — FRENEL,
 hg. et ch. ch.-l. c. Orne, 9 l. E. N. E. Argen-
 tan; 376 h. — GAUCHER hg. ch.-l. c. Seine-et-
 M., 4 l. E. S. E. Coulommiers, sur Morin;
 1,800 h. — EMBAULT, hg. et ch. Loir-et-Cher,
 4 l. E. Romorantin, sur Sandre; 1,600 h.
 — LANGKRON, hg. Nièvre, 7 l. S. Nevers; 1,185
 h. Forge. — LOUPIÈRE, hg. Yonne, 4 l. S. O.
 Joigny, sur Irin. 1,600 h. — LOWENDAL, Voy.
 St. Aubin. — MACÉ, vl. ch.-l. c. Orne, 5 l. E. Dom-
- front; 4,375 h. Fabr. coutil. — MILON, vl. et
 beau ch. Aisne, 6 l. N. O. Château-Th., sur
 Oircoq; 1,870 h. Patrie de Jean Racine. Comm.
 de grains et de bois. — St.-AIGNAN, hg. Loir-
 et-Ch., 8 l. N. Romorantin, sur Cosson;
 2,175 h. — St.-AUBIN, hg. et ch. ch.-l. c. Loir-
 et-Ch., 5 l. S. Orléans, sur Cosson; 1,550 h. —
 Sous JOUTARE, vl. ch.-l. c. Seine-et-M., 4 l. E.
 Meux, confl. Morin et Marne; 3,533 h.
 Meules de moulin, laine, blé, charbon, froma-
 ges. — Sur AMANCE, hg. ch.-l. c. H.-Marne, 6 l.
 et dem. E. Langres. — Sur AUBE, vl. H.-Mar-
 ne, 6 l. O. Chaumont; 1,035 h. Forge. —
 Sur GRÔNE, hg. Saône-et-L., 3 l. S. S. O.
 Châlons. Filature. — VIDAMB, hg. ch.-l. c.
 Eure-et-L., 8 l. et demi S. O. Dreux; 860 h.
 — VILLENEUILLE, hg. Eure-et-L., 2 l. et d.
 S. Châteaudun; 375 h.
- FERVACQUES, hg. Calvados, 3 l. S. Lisieux,
 sur Touques; 1,441 h. Lainages.
- FERWERD, vg. Pays-B., Westfrise; 1,969 h.
- FESCHON, p. vl. Egypte Moy., S. Benesouef.
- FESTENBERG, vl. et ch. sgu. Silésie, cre.
 Wartenberg; 2,100 h. Fabr. draps.
- FETHARE, vg. Irl., cté. Wexford, baie Ban-
 now. — Eg. Irl., cté. Tipperary.
- FETICHE, pointe etrade S. O. T. E. Af., 0° 30' S.
- FETIO, hg. Thessalie, 18 l. S. E. Larisse.
- FETISLAW, vl. Servie, sur Danube, près de
 la Porte de Fer et des restes du Pont Trajan.
- FETLAN, ile des Shetlandes, S. E. Yell; 88
 h. Eaux min. ferrug.
- FETOU, vg. et roy. nègre, Côte-d'Or, ren-
 fermant Cape-Coast Castle et Bi-Mina.
- FETTERCAJRN, vg. Ec., Kinkardine.
- FEU (*île de*), ile du Cap Verd, volcanique;
 St. Philippe, ch.-l. — P. ile, côte E. Afr.,
 17° 15' S. — P. ile des Philippines, 9° 25' N.
 — (*Terre de*), amas d'îles dont une grande,
 S. Am. et détr. Magellan, dénommé d'un
 volcan situé dans l'intérieur. Climat âpre,
 froid, sol couvert de brumes, neiges et glaces,
 peuplé de chiens, phoques, pinguis, canards,
 oiseaux de proie et un petit nombre de sau-
 vages petits et laids appelés Pecherats.
- FEUCHT, hg. Bav., bl. Altdorf; 1,000 h.
- FEUCHTING, vg. long 2 l. Illyr., cre. Laibach.
- FEUCHTWANG, vl. ch.-l. bl. Bav., cre.
 Rezat, sur Sulz; 1,820 Intend. de douanes.
- FEUERBACH, vg. Wurt., 1 l. N. Stuttgart;
 1,840 h. — Vg. Bade, bl. Cadern. Vin.

- FEUGUEROLLES**, vg. Lot-et-G., 2 l. S. E. Marmande.
- FEUILLANCOURT**, vg. Somme, près Péronne.
- FEUILLEÉ**, bg. Seine-I., 7 l. S. Neufch.; 1,400 h.
- FEULE**, p. rv. Hanov., se j. Leine.
- FEUQUEROLLES**, vg. Oise, 5 l. O. Beauvais.
- FEUQUIERES**, vg. Oise, 7 l. N. O. Beauvais.
- FEURS**, vl. ch.-l. c. Loire, 5 l. N. E. Montbrison, sur Loire; 1,940 h. Eau min. sulf.
- FEVERSHAM**, bg. Angl., Kent, E. emb. Medway; 3,900 h. Moulins à poudre, pêche d'excell. huîtres.
- FEZ**, roy. Afr., partie N. du Maroc, borné O. oc. Atl., N. détr. Gibraltar et Méd., E. Alger; 4,200 m. g. c. Population incertaine, composée de Maures, Brehers, Juifs. Pays traversé par des branches du Mont-Atlas, arrosé seulement par des torrents qui souvent assèchent l'été. Climat d'ailleurs agréable et sain, sol fertile en froment, riz, vin, dattes, olives, citrons, gomme, sucre, indigo, safran, sennés, lin; riche en chevaux, chameaux, gros bétail, brelis à grosse queue et bonne laine, cire et miel. Il forme les provinces Temesna, Fez, Agoura, Habbat, Evrif, Goreta, Khaoul. La capitale Fez, sur rv. de même nom, au pied du Mont-Atlas, bien fortifiée et peuplée; de 100,000 h., dont 2,000 familles juives, a plusieurs écoles mahométanes, une bibliothèque riche en manuscrits, et fournit au commerce des toiles, étoffes de coton, de soie et de laine, de beaux tapis, de bonnes armes, de la sellerie et de l'orfèvrerie.
- FEZA**, vl. Perse, pv. Fars, 23 l. O. Darabjerb.
- FEZZAN**, roy. Afr., S. Tripoli, gr. plaine sablonneuse, ceinte de mtgnes arides, et fertilisée par des sources nombreuses, produit grains et d'excellentes dattes. Les habitants, mélange d'Arabes et de Nègres au nombre de 100 à 150 mille, s'occupent de l'éducation du bétail, de la culture des champs, de métiers et du commerce, facilité par le passage habituel des caravanes du S. et du N. Mourzouk capitale.
- FLÆLLAR**, mtgnes de neige en Norvège.
- FIANO**, bg. Et. Eccl., 6 l. N. Rome. — Bg. Naples. Abruzze-Ult., 4 l. S. Terramo.
- FIANONA**, vl. et p. Istrie, gfe Quarnero; 715 h.
- FIASCOE (Monte)**, vl. épisc. Et. Eccl., del. Viterbo, 5 l. N. O., sur lac Bolsena; 3,000 h. Excellent vin muscat.
- FIBIA**, cime du Mont-St.-Gothard; 9,964 p.
- FIBIS**, vg. Hongr., etat. Temeswar. Eaux min.
- FICHERUOLO**, p. vl. ste. Et. Eccl., sur Pô.
- FICHELBERG**, sommet de l'Erzgebirg en Saxe; 3,731 p. Sources des rvs. Zschoppau et Selme, Mitweyda, Kaffbach, Oswaldbach, etc. — Intend. des mines Bav., bil. Kemnath.
- FICHELGBERG**, mtgnes Bav., crc. Rezzat, une des plus hautes régions d'Allemagne, ayant 11 l. de long sur 7 de large, et donnant naissance aux rvs. Saale, Eger, Nabe, Mein. On y trouve fer, vitriol, soufre, cuivre, plomb, marbre. Schneeberg, sommet; 3,682 p.
- FICNO**, pointe O. gfe. Figari, côte S. O. Corse.
- FIDAH**. Voy. WHIDAH.
- FIDALGO**, pt. côte N. O. Am., sund Pr. William.
- FIDDICH**, rv. Ec., Banff. deb. Spey
- FIDDICHOW**, vl. Pruss., Poméranie; 1,195 h.
- FIDERIS**, vg. Grisons, dstr. Prentigan. Eau m.
- FIDES**, bg. Autr., q. H. Mannh., sur Thaya.
- FIDJI**, Arch. d'environ 50 îles, Gr. Oc., peu. plées de Malais antropoph., 16° 30' à 19° 5' S.
- FIDLER-REACH**, Thamis de Lv. à Gravesend
- FIEGO**, pt. Japon, côte S. O. Niphon.
- FIELDS-MILLS**, vg. Virginie, cté. Brunswick.
- FIELINGSMAUSEN**, vg. Prus., près Hamm.
- FIENERODE**, colonie Prus., établie au *Fienendbruch*, gr. marais desséché distr. Magdebg., crc. Jerichow., tourbières.
- FIENVILLERS**, bg. Somme, 2 l. et d. S. O. Doull
- FIER**, rv. Savoie, pv. Genevois, joint Seran.
- FIERANZUOLO**, bg. Parme, 4 l. S. E. Plaisance.
- FIEROLE**, p. vl. épisc. Toscane, 1 l. N. E. Florence, entourée de maisons de campagne.
- FIFE**, cté. Ec., borné N. Frith de Tay, E. mer d'Allem., S. Frith de Forth, O. cté. Perth, Kinross et Clackmannan; 101,272 h.
- FIFE**, sur 22 m. g. c. Mignes Oel'vill's et Lowmond hills, rvs. Eden, Leven, Tay, Forth: produit grains, bestiaux, chaux, houille. Cupar ch. l. — Ness, pointe N. gfe. Forth, 56° 15' N.
- FIFTEEN-MILE-CREEK**, rv. Pennsylv., se j. Potomak dans Maryland.
- FIGALO**, cap Albanie, entrée gfe. Arta.
- FIGARI**, rv. bg. et pt. S. Corse.
- FIGARUOLO**. Voy. FICHERUOLO.
- FIGEAC**, vl. ch.-l. arr. Lot, 11 l. N. E. Cahors, sur Selle; 6,155 h. Commerce, grains, bestiaux, vin.
- FIGHIG**, vl. Afr. Biledulgerid, 100 l. E. S. E. Mequinez. Gr. commerce.
- FIGHTING**, p. île Michigan, rv. Détroit.

FIG-Trée, baie, N.E. Jamaïque, N. Kingston.
FIGLINO, bg. Toscane, val d'Arno.
FIGNAN, bg. Tarn-et-G., 4 l. S. E. Castel S.; 1,380 h.
FIGUEIRA, vl. et pt. Port Algarve, près cap St.-Vincent. — Bg. Alemtéjo, 15 l. O. S. O. Elvas. — DO MONTERO, vl. et pt. Beira, sur Mondego; 1,010 h. Comm. sel, huile d'olives, vin, oranges.
FIGUEIRO DA GRANJA, bg. Port., pv. Beira.
FIGUEIROS DOS VINHOS, bg. Port. Estremadure, près Zezeré; 1,500 h. Vin.
FIGUERA, pointe surmontée d'un château, O. entrée de Fontarabie, Esp., pv. Quipusco.
FIGUERAS, bg. Esp., Catalogne, sur Fluvia, près Castillo de Fernando; 4,640 h.
FIGUERI, cap, côte O. Sardaigne.
FILADELFIA, ci dev. *Castel-Monnardo*, vl. Napl., Calabre Ultér., plaine della Gorna.
FILATERRA, p.vl. duché Gènes, conf. Modène.
FILDER, plateau, Wurt., 1 l. S. Stuttgart. 3 Choux blancs.
FILEHNE, vl. et ch. seign. Pruss., distr. Brombg., crc. Czarnikow, île de la Netze; 2,720 h. Draps, dentelles.
FILEK, bg. seign. Hongr., etat. Neog. Eaux min.
FILÉY, bg. et baie Angl., cté. York.
FILIBA, vg. Turq. E., Makdonia, métrop. grec.; ruines de l'anc. siège de Philippi.
FILIPPO D'ARGIRO, vl. Sicile, Val di Noto, sur Giaretta; 8,500 h. Patrie de Diodore.
FILIPPONS, secte grecque, Bucovine; 10,000.
FILIPPOWO, vl. Pol., vv. Augustowo; 795 h.
FILIPPOWSKO, vg. domania, Russ., gv. Wolodimer, sur Scherna. Antiquités.
FILITZ, bg. des 10 lanciers Hongr., etat. Zips.
FILLER, vg. Hong., Gœmör. Menuiserie.
FILLERUM, vl. ste. Turq. Eur., sandj. Widdin.
FILLES, 2 p. îles Amér., près Cayenne. — Rochers O. Grouin de Cancale.
FILLETES, 3 écueils, les plus O. du goulet de Brest, au milieu du passage.
FILONOWSKAIA, bg. Cosaq., source Bonso.
FILOQUIA, bg. Albanie, gfe. Arta, 10 l. S. E.
FILOTI, bg. et pt. ch.-l. des Filots, peuple indép. Romélie, sandj. Janina, de 8,000 âmes.
FILS, rv. Wurt., se j. Neckar à Bloching.
FILZEN, vg. Pruss., distr. Trèves, sur Moselle.
FIMARELLA, rv. Napl., se j. gfe. Tarente.
FINALE, vl. et b. pt. duché Gènes; 7,000 h. — DI MODENA, vl. ste. sur Panaro.

FINCASTLE, vl. Virginie, ch.-l. cté. Botcourt, sur Catahaw; 60 maisons.
FINCHLEY, vg. Angl., Middlesex, 3 l. N. Lond.
FINCHTOWN, bg. H.-Canada, cté. St.-Ormon.
FINDHORN, rv. rap. Ec., naît Inverness, et déb. au vg. de son nom, dans Frith de Murray, en formant une baie 1 l. au dessous de Forres dont c'est le port.
FINDLEYSVILLE, vg. Carol. N., cté. Mecklb.
FINE, île et b. pt. Gr.-Oc., vis-à-vis Valpareiso.
FINGALS HOELE, grotte merveille., île Staffa.
FINHOLLOWAG, rv. Géorgie, déb. Alatamah
FINISTERE, dép. extrémité O. de Bretagne, borné N. O. S. oc. Atl., E. Morbihan et Côtes du N.; 483,100 h., sur 131 m. g. c. Sol onduleux, sablonneux, marécageux, arrosé par beaucoup d'étangs et rvs. Prod. fer, plomb, argent, grains, fruits, lin, chanvre, chevaux, bestiaux, brebis, pores, abeilles, sardines; fabr. toile à voiles, cordages, papier. Il forme 5 arr., Quimper, ch.-l. Brest, Châteaulin, Morlaix, Quimperlé, et nomme 6 députés. — Cap, pointe N. O. Esp., côte Galice. — Cap, S. O. Angl., Cornouailles.
FINKENSTEIN, vg. et beau ch. Pruss., distr. Marienwerder, crc. Rosenbg., sur lac de son nom; 300 h. — Ch. ft. et sgn. Illyr., crc. Klagenfurth.
FINKENWERDER, île et vg. de même nom, Elbe, confins d'Hambg. et d'Hanov.; 480 h.
FINLANDE, gv. Russ., borné O. gfe. Bothnie, N. Archangelsk, Olonez et lac Ladoga, S. St.-Petersbg. et gfe. Fial.; 1,096,000 h. sur 4,216 m. g. c. Traversé par mtnes Maanselke, couvert de monticules sablonneuses, roches, marais, lacs, forêts, arrosé par rvs. Koumoyoki, Kymmene, Wouora, Kemi, Oulé. Climat âpre, froid, prod. grains, patates, bois, chevaux, bestiaux, gibier, poisson, fer de marécage, plomb, salpêtre, marbre. Ce gv. forme 19 crcles, Helsingfors, ch.-l.
FINLEY, vl. Pennsylv., cté. Washingt., 1,085 h.
FINMARK, bli. Norvège, partie septentr. du dioc. Drontheim, et du continent europ., terminé par Cap Nord, dans île Magerø; 1,260 m. g. c. et 26,770 h., dont 6,000 Lapons nomades. Climat glacial. Des poissons, surtout des saumons, en sont les princip. productions. Il y a le fort Wardøhus dans l'île Wardø, mais du reste, ni villes ni villages, L'Evêque a son siège à Alstahong.
FINN, rv. Irl., se jette lac Foyle.

- FINO**, cap et b. pt., côte Gènes, 6 l. S. E.
FINOW, p. rv. Pruss., distr. Potsdam, déb. Oder, en réunissant ce fleuve à la Havel, par le canal de son nom. — (Bas), vg. sur ledit canal; 477 h. Tréfilerie.
FINSERWOLDE, vg. Pays-Bas, pv. Grœning; 936 h.
FINSPAENGE, gr. terre Suède, pv. Linkœping, N. lacs Roxen et Glan. Forge et fonderie de canons.
FINSTER AARBORN, mtgne cant. Berne; 13,274 p. — BERGA, vg. Gotha, bl. Reinhartsbrunn; 571 h. — MUNZ, mtgne et passage fortifié Tyrol, crc. Vinstgau, confins des Grisons. — WALDA, vl. et ch. Prusse, district Francf., crc. Luckau; 1,522 h. Lainages.
FINTA, vg. et beau ch. Hongr., ctat. Scharosch.
FEINTHEIM, vg. Hesse-D., pv. Rhin; 941 h.
FINTRY, vg. Ec., cté. Airling, 3 l. S. O.
FIONDA, vl. épisc. Turq. As., gfe. Satalia, 10 l. S.
FIONIE, île, Dan., entre Gr. et P. Belt, 56 m. g. c. et 110,300 h. Sol uni, fertile en blé-sarrazin, orge, avoine, pois, houblon, lin, patates, riche en gros bétail, porcs, abeilles, poisson, Odensé, ch. l. — Diocèse, même nom comprenant en outre, îles Langeland, Laaland et Falster, avec 127,000 h, 61m. g. c.
FIONS, p. vl. Pruss., distr. Posen.
FIORÉ, p. rv. Toscane, déb. mer de ce nom.
FIORÉNTINO, ch. rép. San Marino — Bg. Et. Eccl., 11 l. N. Terracina. — Vg. Napl., Capitanate, 3 l. S. Lucera.
FIORENZUOLA, bg. et p. ft. avec abb. della Sella, Plaisance, 9 l. N. O. Parme. Patrie d'Alberoni. — P. vl. Toscane, 10 l. E. Florence, sur Santerno; 1,800 h. — Vl. Napl., Capitanate, 4 l. S. St.-Severo.
FIROU, p. île, gfe. Arabiq., 17° 13' N.
FIRANDO, p. île du Japon, avec h. pt. O. Kionsiou, 1^{er} établissement Holl., 33° 20' N.
FIRELANDS, canton N. O. Ohio, 5 communes.
FIRENZUOLA. Voy. FIORENZ...
FIREPLACE, vg. New-York, cté. Suffolk, près Brookhaven.
FIRLEY, bg. sgn. Pol., vv. Lublin, sur Wieprz.
FIRMIN, baie, côte S. E. Guernesey.
FIRMINY, bg. Loire, 2 l. S. O. St.-Et.; 1,490 h.
FIRMY, bg. Aveyron, arr. Villefr.; 1,050 h.
FIROSEPOUR, vl. Hind., Moulitan, conf. Beyah et Setledge 31° 5' N.
FIROZABAD, vl. Hind., Agra, sur Djoumna. Partie de la ville Delhi.
- FIRST-MOON**, vl. Pennsylv., cté. Beaver; 1,035 h. — SIGHT, île des Salomon. Gr.-Oc., 7° 15' S.
FIRTH ou **FATHU**, nom des gfes d'Ecosse.
FISCHA, 2 rvs., gr. et p. Autr. débouchant l'une Danube, l'autre Leitha à Lichtenwerd.
FISCHACH, vg. Bav., bl. Zusmarsh. 800 h.
FISCHAMEND, bg. sgn. et ch. Autr., q. B.-Wienw, emb. Gr.-Fischa; 1,460 h.
FISCHBACH, vg. B.-Rhin, arr. Weissenb. — P. rv. Bav., crc. Rezat, près vg. Fischbach, de 490 h. Traverse Nuremberg et se j. Pegnitz. — Autre, p. rv. Bav., se jette Isar. — Hameau, ch.-l. bl. Bav., crc. Isar. — Eg. Bav., bl. Wetterfeld; 505 h.
FISCHBERG, bl. et ch. Hesse-C., pv. Fulda.
FISCHEL, bg. ch. et sgn. Pruss., distr. Arnsherg.
FISCHEN, vg. sgn. Wurt, bl. Rieding; 1,400 h.
FISCHENICH, vg. Pruss., crc. Cologne; 760 h.
FISCHERDORF, vg. Bav., crc. B.-Danube.
FISCHERN, vg. Boh., crc. Elbogen.
FISCHHAUSEN, vl. ch.-l. crc. Pruss., distr. Königsb., sur anse Wiek, du Frische-Haff; 1,055 h.
FISCH... Voy. aussi FISH.
FISCUM-FOSS, cataracte du Mamsen-Elf, Norvège, 40 l. N. O. Drontheim.
FISHER-ROW, vl. etp. Ec., 2 l. E. Dinb. s. Esk.
FISHER'S FIELD, vl. New-Hampsh., cté. Hillsborough, 6 l. E. Charlestown; 565 h. — ISLAND, île New-York, sund Long-Is., près Southold. — STONE, vg. Alabama, cté. Clare
FISHGUARD, bg. et pt. Angl., Pembroke-sh. emb. Gwaïne. Pêche des harengs.
FISHING-BAY, baie Maryland, sur Chesapeake. — CREEK, vl. Pennsylv., sur Susquehanna; 630 h. — Vl. Virginie., cté. Taylor, vg. Carol. N., cté. Wilkes. — FORD, vg. Tennessee, cté. Bedford. — RIVER, vg. Missouri, cté. Howard
FISCHKILL, rv. New-York, joint Wood-Creek près lac Oneida. — Autre, décharge lac Saratoga dans rv. Hudson, vis-à-vis rv. Battenkill. — Vl. New-York, sur Hudson, cté. Dutchess; 6,930 h. — Vg., 2 l. E. Hudson, sur *Fishkill-creek*.
FISH-LAKE, bg. Angl., Yorksh., sur Don.
FISH-RIVER, rv. Floride occ. déb. baie Mobile. — (Grand), rv. Afr., cap de B. E., descend des mtgns. Sneuwberg, et déb. Oc. Ind.
FISKERNES, loge dan. Groenland, dépendant de Gotthab, avec des établissements de frères Moraves.

FISMES, vl. ch.-l. c. Marne, 61. E. Reims, conf. Ardre et Vesle; 1,940 h. Poterie.

FISSATO, mignes, branche de l'Atlas, courant, dans rég. Tripoli, du N. O. au S. E. — P. pt., 33 l. N. O. vl. Tripoli.

FISTELLA, vl. fte. Maroc, 52 l. N. E.

FISTRITZ (*Neu*), vl. ch.-l. sgnie. Bohême, crc. Tabor, sur Luschnitz; 2,045 h.

FITCHBOURG, vl. Massachusetts, cté. Worcester, 20 l. N., sur Nashua; 1,566.

FITERO, vl. Esp., Navarre, eaux therm.

FITFIL-HEAD, cap N. Mainland, des Shetland.

FITTRI, roy. et gr. lac Afr. centrale, S. Baghermy, dépendant de Bornou.

FITZABAD, vl. et ch. ft. Hind., résidence du dernier Nabab d'Aude, sur Gograh.

FITZ HERBERT'S., p. ile Amér., ouverture du gfe. de Mexique, 24° 40' N. — HUGH'S, canal entre ile Calvert et côte N. O. Amér. — JAMES, ci dev. Warlus, p. vg. et duché pairie. Oise, 2 l. S. E. Beauvais — ROY, ile côte E. Nouv-Holl., 16° 35' N. — WILLIAM, vl. New-Hampsh., cté. Chester; 1,310 h.

FIUMARA, rv. conf. Allem. et Croatie, débouche gfe. Quarnero.

FIUME, vl. ch.-l. crc. et pt. franc, Illyrie, sur gfe. Quarnero; 7,600 h. Gymnase, fabr. toiles, cordages, tabac, cuirs, draps, potasse, distill. rosoglio, raffia, sucre, blanch. cire. Le cercle formant districts Iatrie, Fiume et Montane, a 131,484 h., sur 62 m. g. c. — RV. Sardaigne, déb. à Oristano. — GRANDE, rv. Sicile, Val di Mazzara, O. Rocella, côte N. — SALSO, gr. rv. Sic., limite or. Val di Mazzara, côte mérid.

FIUMICINO, bg. Et. Eccl. dél. Viterbo, emb. oc. Tibre.

FIVE-FINGERS-POINT, Nouv. - Zeelande, N. baie Obscure.

FIVIZZARO, vl. Toscane, sur Aulella, près -fo. Specia; 2,300 h.

FLAAC, gr. vg. et bl. Zurich, près embouch. Thur dans Rhia, donne nom à un Vallon.

FLAARDING, Voy. VLAARDINGEN.

FLACHAU, p. vg. Austr., Salzbourg, entrée du val de son nom, où naît Eöns. Mine fer.

FLACHENSEIFEN, vg. sgn. Prus. Silésie, crc. Leewenberg, 560 h.

FLACHSLANDEN, bg. Bav., bl. Anspach; 400 h.

FLACHT, bg. Nassau, bl. Dietz, Forge.

FLACQ, canal Pays B., entre les iles Ost-(Est) et Zuyd-(Sud) Voora.

FLADSTRAND, Voy. FREDERIKSHAVN.

FLADUNGEN, vl. ch.-l. bl. Bav., crc. Bas-Mein, sur Leupach; 788 h.

FLÆMISCH, nom neerlandais des Pays-Bas, parlant français, notamment du cté. Flandre.

FLÆMISCH-DONF, vg. sgn. Prus., crc. Bresl.

FLÆSCH, vg. Grisons, féd. 10 justices, bains.

FLAGNAC, vg. Aveyron, 8 l. N. N. O. Villefranche; 975 h.

FLAGY, p. bg. Seine-et-M., 2 l. S. Montereau.

FLAMAND (*Bonnet*), O. Gr.-Banc de Terr-N.

FLAMANDE (*rv.*), déb. Gr.-baie Fundy, Nouv.-Ecosse.

FLAMANDES (*iles*), Brésil, près Ste-Cather.

FLAMANDS (*baïes*), côte S. St.-Domingue.

FLAMARENS, bg. Gers, 4 l. N. E. Lectoure.

FLAMBOROUGH, comptoir O. baie Hudson sur rv. Hayes. — VI. et p. pt. Angl., Yorkshire; 1,200 h. La plupart pêcheurs. — HEAD, haut cap et phare, 2 l. E. N. E. Burlington.

FLAMDA, pointe, côte Gandie, près la pointe O.

FLAMENVILLE, bg. p. pt. et pointe, Manche, côte O., 5 l. S. O. Cherbourg.

FLAMMENSHEIM, vg. Prus., distr. Cologne.

FLAMSTEADHOUSE, obs. astr. et méridien Angl., Greenwich. 2° 20' 15" O. Paris.

FLANDRE, pv. Pays-B., divisée en occidentale et orientale. *Flandre occ.*, bornée S. et S. O. France; c. S. E. Hainaut, E. Zeelande et Flandre or., N. et N. O. mer d'Allem., 519,400 h. 68 m. g. forme 4 distr. Brugge, ch.-l. Veurne, Ypres et Courtray. *Flandre Or.*, bornée O. Flandre occ., S. Hainaut, E. Anvers et Brabant mér., N. Zeeland; 600,185 h. et 49 m. g. c. Forme .es distrs. de Gand, ch.-l. Oudenarde; Dendermonde, Eccl. La Flandre, généralement unie, arrosée par Escaut, Lys, Mandelbeck, Deule, Lièvre, Dendre et plusieurs canaux; est très fertile, très industrielle, et fournit à l'exportation grains et graines, huile, lin, chanvre, légumes, tabac, beurre, fromage, toiles, dentelles, fil, rubans, eau-de-vie, bétail, cire, draps, lainages, papier, verre, sel, etc.

FLANNAN, iles, des Hébrides, 53° 26' N.

FLAT-BUSH, vl. New-York, ch.-l. cté. King, Long-Island, sur baie N.-Y.; 1,160 h. — CREEK, rv. Caroline-S. se j. Gr.-Pedee. — HOLM, ile Angl., canal Bristol. — LANDS, vl. New-York, cté. King, 1 l. S. Flatbush; 515 h. — POINT, cap S. Sumatra, 0° 50' S.

FLATOW, vl. Prus., ch.-l. crc. Posen, sur

- lac de son nom; 1,500 h. dont 700 juifs.
Dentelles et commerce.
- FLATTERIE**, cap N. O. Am., S. gfe. Georgie, 48° 25' N. — Cap, côte N. E. Nouv.-Holl. N. rv. Endeavour, 14° 51' S.
- FLAVACOURT**, hg. Oise, 51. S. O. Beauvais.
- FLAVIGNAC**, hg. H. — Vienne, 41. S. O. Limoges.
- FLAVIGNY**, vl. ch.-l. c. Côte-d'Or, 3 l. E. Semur; 1,265 h. Anis, vin.
- FLAVON**, ch. et vg. sgn. Tyrol, crc. Trente.
- FLAWELL**, beau vg. Suisse, c. St.-Gall.
- FLAYES**, p. pt. Colombie, gfe. Vénézuëla.
- FLECHE** (JA), vl. ch. ch.-l. arr. Sarthe, 9 l. S. O. le Mans, sur Loir; 5,358 h. Ecole militaire, volaille.
- FLECKEFJORD**, vl. et pt. Norvège, dioc. Christiania; 1,686 h. Pêche et commerce.
- FLECKEROE**, p. île et ft. détroit Norvège, entrée gfe. Christiansand, séparé du continent par *sund* Flekerø, qui forme un excell. havre.
- FLEDERBORN**, vg. Prus., distr. Coeslin; 300 h.
- FLEDNIG**, vl. et sgnie. Illyr., crc. Laybach.
- FLEF**, vg. Sarthe, 7 l. S. O. St.-Calais.
- FLEET**, rv. Ec., Kirkudbrightshire, sort d'un p. lac même nom, et déb. Wigton-bay. — Rv. Angl., se j. Trent. — Pt. N. E. Irl., 2 l. N. Carrickfergus.
- FLEIN**, vg. Wurt., bll. Heilbronn; 880 h.
- FLEMING**, etc. Kentucky, partie E.; 8,950 h. *Flemingsbourg*, ch.-l.
- FLEMINGS**, vg. Indiana, etc. Wayne.
- FLEMINGTON**, vl. New-Jersey, etc. Hunterd.
- FLEMMING**, nom de plrs. distr. d'Allem. sept.
- FLEMBOURG**, vl. Dan., ch.-l. bll. Slesvig, sur baie ou wyk de son nom; 15,000 h. Fabr. eau-de-vie, tabac, sucre. Chantiers de constr. et navigation active.
- FLÉRON**, hg. Pays-B., pv. Liège; 950 h.
- FLERS**, hg. Orne, 41. N. Domfront; 1,585 h.
- FLERSHEIM**, (*Haut*) hg. Hesse-D., pv. Rhin; 622 h. (*Bas*), vg. même pays; 566 h.
- FLESENSEE**, lac Mecklembourg-Schwerin.
- FLESH**, baie, côte S. Afr., E. cap Aiguilles. — Wick, p. crique île Man, pt. Derby.
- FLESSELLES**, hg. Somme, 2 l. N. Amiens; 1,320 h.
- FLESSINGUE**, vl. ste. et gr. pt. Pays-B., pv. Zeeland, côte S. île Walcheren, entrée O. Eecont; 4,600 h. Siège d'amirauté. Patrie de Michel Ruyter.
- FLETCHER**, vl. Vermont, etc. Frankl.; 385 h.
- FLEURANCE**, vl. ch.-l. c. Gers, 2 l. et demi S. Lectoure; 2,860 h. Tanneries, grains;
- FLEURAYLÉE**, hg. Indre-et-L., 7 l. N. E. Tour
- FLEUREY**, hg. Côte-d'Or, 3 l. O. Dijon.
- FLEURIER**, gr. vg. Prus., pté. Neufchâtel, Val-de-Travers. Horlogerie. Fabr. de lames.
- FLEURIEU**, cap, côte N. O. Am., 51° 55' N. — *Mont*, côte N. O. Am., 51° 40' N. — *Îles*, près côte Nouv.-Hanov., N. cap Fleuriou.
- FLEURUS**, vl. Pays-B., pv. Hainaut, près la Sambre; 2,020 h.
- FLEURY**, hg. Aude, 2 l. et demi N. E. Narbonne. — Bg. Loiret, 6 l. N. O. Gien; 768 h. — Bg. Meuse; 5 l. S. O. Verdun.
- FLIE**, Voy. VLIE.
- FLIMAN**, p. île côte Finistère, arr. Quimper.
- FLIMS**, gr. vg. Suisse, c. Grisons, près Rhin.
- FLINDERS**, île, S. Nouv.-Holl., 33° 41' S.
- FLINES**, hg. Nord, 3 l. N. E. Douay; 2,050 h.
- FLINN**, vl. Indiana, etc. Jackson. — *SPOKE*, vg. Kentucky, etc. Caldwell.
- FLINSBERG**, vg. sgn. Prus., distr. Liegnitz; 1,300 h. Eau minér., verrerie, près du *mont* Flinsberg, tout composé de gravier blanc.
- FLINT**, hg. et v. ch. st. Angl., Galles, sur baie Dee, donne nom à *Comté*, borné N. E. rv. Dee, E. Cheshire, S. Shrop-et-Denbighshire, O. et N. O. mer d'Irl.; 25,525 h., sur 11 m. g. c. Montueux, mais riche en fer, plomb, calamine, houille, bétail. Mold, ch.-l. — Rv. Géorgie, pays des Creeks, coule S. O. et joint Catahouchee en Floride Or., pour former l'Apalachicola. — Rv. New-York, se j. Canandaigua. — Ile, gfe. St.-Laurent, côte Cape-Breton, 46° 10' N.
- FLINTSBACH** (*haut et bas*), 2 vgs. Bav., crc. Isar, sur Inn. Pierres à rasoir.
- FLITSCH**, hg. Illyr., crc. Gorice, sur Isonzo; 2,030 h., près ch. st. Chiesa di Pletz.
- FLIX**, vl. et ft. Catalogne, sur Ebre; cascade.
- FLIXECOURT**, hg. Somme, 4 l. N. O. Amiens; 1,401 h.
- FLIXTON**, hg. Angl., Lancash., 3 l. O. Manct.
- FLISE**, hg. ch.-l. c. Ardennes, 2 l. S. E. Mézières.
- FLODDON**, vg. Angl., Northumb., 2 l. N. N. O. Wooler.
- FLODNITZBACH**, p. rv. Archip., Autriche.
- FLOEHAU**, hg. Boh., crc. Saatz; 455 h.
- FLOEHE**, vg. Saxe, crc. Ergeberg, confl. de rvs. Floche et Tschopa.
- FLOERSHEIM**, hg. Nassau, bll. Hoechst; 1,300 h.
- FLOGNY**, hg. ch.-l. c. Yonne, 4 l. N. O. Tonnerre
- FLOHE**, vg. Hesse - C., pv. Schmalkalden; 995 h. Usines de fer et d'acier.

- FLOHEIM, bg. Hesse-D., cant. Alzei, 1,142 h.
- FLOR, vg. Suède, pv. Heriedal, Gr. fabr. toiles.
- FLORAC, vl. ch.-l. arr. Lozère, 61 S. E. Mende, sur Tarnon; 2,082 h. Teintureries.
- FLORENCE, v. archiep. capit. Toscane, ch.-l. pv. sur Arno; 75,200 h. avec citadelle, beaux palais, université, 3 académies, b. bibliothèques, fabr. de soieries, toiles damassées, porcelaine, tapis, coraux, chapeaux de paille, etc. etc. Patrie d'Américo Vespucci, Nic. Machiavelli, Dante Alighieri, G. Boccaccio, L. Alemanni, Fr. Guicciardi. La pv. *il Dominio Fiorentino*, formée de la partie septentr. et la mieux cultivée de Toscane, a 584,475 h. — VI. Alabama, ch.-l. cté. Lauderdale, sur Tennessee. — VI. New-York, cté. Oneida, 7 l. N. O. Rome; 400 h.
- FLORENNES, bg. Pays-B., pv. Namur, 1,101 h.
- FLORENSAC, vl. ch.-l. c. Hérault, 51 E. N. E. Béziers; 2,585 h.
- FLORENVILLE, bg. Pays-B., g. d. Luxemb.
- FLORES, île portug., des Açores, oc. Atl., lien arrosée, riche en grains, yams, fruits, lin, oseille, brebis, poissons; 7,005 h., sur 2 m. g. c. Santa-Cruz, ch.-l. — Ile Amér. mér., près Rio-Plata, 34° 57' 25" S. — Ile holl., oc. Ind., E. Java, longue 30 m. large 2 à 8, fertile en cannelle sauvage, bois de sandal, coton, riz, tortues, nids d'oiseaux. Laaurantoca ch.-l. — Ile côte N. O. Am., 49° 12' 10" N.
- FLORA-FLORESSE, bg. Pays-B., pv. Namur; 1,490 h.
- FLORIANA (LA), p. vl. et pt. Malte.
- FLORIDA, vl. Massachusetts, cté. Berks; 395 h. — VI. New-York, cté. Montgomery, sur Mohawk; 2,777 h. — Vg. New-York, cté. Orange, près Warwick; 60 maisons. — VI. Ohio, cté. Highland. — Keys, amas d'îlots [et bancs de sable S. S. Floride Or.—(Rio), rv. Mexique, se j. Conchos.
- FLORIDE, partie des Et.-Un. d'Am., bornée E. oc. Atl., S. gfe. Mexique, O. Louisiane, N. Géorgie, se divise en Floride or., St.-Augustin ch.-l., et Floride occ., Pensacola ch.-l. Très fertile en riz, blé, maïs, patates, coton, chanvre, oranges et autres fruit du midi, riche en bestiaux, bois, poix, gaudron, serpentine. — (Cap de), pointe orientale de Floride, 25° 41' N. — (Golfe de), intervalle entre la péninsule Floride, et les îles Bahama. — (Courant de), canal au N. de l'île Cuba, entre les gfes. de Flor. et de Mexique, par où les marées de tout ce dernier gfe. s'écoulent avec une violence extrême.
- FLORIMONT, bg. H.-Rhin, 51 S. E. Béfort; 470
- FLORISSANT, vl. Missouri, cté. St.-Louis.
- FLOSS, bg. sur rv. même nom, Bav., circ. Regen bli. Parkstein; 1,505 h.
- FLOSSACH, p. rv. Bav., se j. Mindel.
- FLOTAY, île des Orcaïdes, O. Walls; 200 h.
- FLOTTE (la), bg. et p. pt. Charente-Inf.; côte S. île Rhé, 4 l. O. Rochelle; 2 536 h.
- FLOWACK, îles Norv., S. Broadund.
- FLOWERTOWN, vl. Pennsylv., cté. Montgomery, sur Schuylkill; 1,330 h.
- FLOWLA, rv. Russ., se j. Don.
- FLOYD, vl. New-York, cté. Onéida; 970 h. Mine de fer. — Cté. Kentucky; 3,485 h. Prestonville ch.-l. — Cté. Indiana. — Vg. Virginie, cté. Buckingham.
- FLUGELSBERG, sgrie. Bav., bli. Riedenburg.
- FLULEN, vg. Suisse, c. Uri, sur lac. Vls. Forêtiers, près Chapelle de G. Tell.
- FLUMENDOSO, rv. Sard., déb. à Muravera.
- FLUMS, gr. bg. St.-Gall, sur Senez.
- FLUSHING, vl. New-York, cté. Reine, Long-Island, 61 E. N.-Y.; 2 750 h.
- FLAVANNA, rv. Virginie, prend nom de James-River à son emb. dans baie Chesapeake. — Cté. Virginie, borné par ctés. Alhemarle, Louisa, Goochland et rv. James; 4,775 h. Columbia, ch.-l.
- FLUVIA, rv. Catalogne, déb. Médit. à Ampurias.
- FOA, île, Gr.-Oc., archip. des Amis.
- FOCA, p. île Afr. occ., emb. rv. Calabar.
- FOCHABERS, vl. Ec., cté. Murray, sur Spey.
- FOCHE, île, côte O. Afr., rv. Nouv.-Calabar.
- FOCHIA, pt. et ch. st. Turq. As., gfe. Smyrne, emb. Hermus ou Sarabat, anc. Phocæa.
- FOCKSCHANI, bg. Turq. E., conf. Moldavie et Valachie, partagé par rv. Milkow.
- FOEHR, île, côte occ. Sleswig, 4 m. g. c.; 5,600 h. Divisée en piéc. E., renfermant bg. et pt. Wyk, qui appartient à Slesw., et partie O., appartenant au Jutland.
- FOEKELBERG, vg. Bav., circ. Rhin, Mine de vf argent au Pozberg.
- FOEDEMES, vg. Hongr., ctat. Hont. Vignobles. — Autre: ctat. Neutra.
- FEDIMES (Nagy et Puszt), 2vgs. Hongr., ctat. Presbourg, le 2^e en partie peuplé de Nobles.
- FOELD, vg. Transylv., distr. Bistritz, sur Szamos; 179 maisons.

- FOELDES**, gr. vg. Hongr., etat. Szaholt, en gr. partie peuplé de Nobles.
FOELDVAR, bg. Hongr., etat. Toln, sur Danube; 2,500 h. Pêche d'esturgeons. — Vg. H., etat. Heves; haras. — Autre, etat. Bacs, débouquement du canal Francoais. — Vg. Transylv., siège Hermanstadt, sur Alt. — Autre: distr. Kronstadt, avec citadelle.
FOERCHENBACH, p. rv. Bav., se j. Inn.
FOERDERSTADT, vg. Pru., dist. Magd.; 820 h.
FOERNBACH, vg. dom. Bav., bil. Pfaffenhofen; 35 maisons.
FOGARAS, vl. épisc., et ch. Transylv., etat. Zaránd, ch.-l. distr., sur Aluta Fabr. Maroquin. *Le district*, : de 4,608 familles contribuable, sur 21 m. g. c. est riche en bois; bestiaux, chevaux, brebis, chèvres, abeilles; grains, lin, chanvre, or, argent, plomb, sel.
FOGGIA, vl. Napl., capit. pv. Capitanate, sur Cervera; 17,100 h. Commerce de grains, laine, vin et câpres: douane.
FOGGORA, distr. Abyss., pv. Ambara.
FOGGY, cap. côte N.O. Am., 54° 54' N. — Ile côte N. O. Amériq., 56° 10' N.
FOGLIA, rv. confil. Toscane, déb. Adriatique.
FOGLIANO, lac Et. Eccl., délég. Rome.
FOGLIONE, p. bg. pté. Lucques.
FOGLIZZO, bg. Piémont, pv. Turin; 2,400 h.
FOHNSDORF, vg. Syrie, circ. Indenbg Houille.
FOHR. Voy. FOERR.
FOIA. Voy. FOCHIA.
FOJANA, bg. Tosc., pv. Florence, sur Chiana.
FOINI, pv. Sénégambe, S. ile St.-James.
FOINIZZA, vl. Bosnie, sandj. Sarayéwo, sur Foinizza - Bosna, 100 maisons. Couvent de Minimes. Fabr. de poudre et d'armes.
FOISSV, bg. et ch. Yonne, 41 E. Sens; 720 h.
FOIX, vl. et ch. ft. ch.-l. dépt., et sur Arriège, 150 l. S. O. Paris; 4,552 h. Fabr. bonnets, gros draps, bas, chapeaux, cuirs, martinets. Commerce en beurre, fromages, bestiaux, fer, liège, poix, résine.
FOK, bg. Hongr., etat. Veszprim, confil. Sio et lac Platten.
FOKHIA, d'Anatolie. Voy. FOCHIA.
FOKIA, vl. T. E., Bosnie, sandj. Obrach.
FOKIEN, pv. S. E. Chine, 2,500 m. g. c. y compris ile Formose; et 8,063,700 h. Montueuse, riche en bois de construct., fer, étain, vif argent, pierres précieuses, Foucheou-Fou, capitale.
FOLESHILL, vl. Angl., cté. Warwick; 3,480 h.
FOLFONA, p. ilot. côte S. Malte.
FOLJA, état nègre, H.-Guinée, C. Malaguette.
FOLIGNO, vl. épisc. Et. Eccl., dél. Spoleto, sur Topino; 7,000 h. Industr. et commerc.
FOLKINGHAM, bg. Angl., cté. Lincoln, 11 l. S.
FOLKSTONE, bg. et pt. Angl., cté. Kent, 31. S. O. Douvres; 3,700 h. Patrie de Wm. Harvey.
FOLLY-LANDING, pt. Virginie. Commerce.
FOLTEA, bg. pt. et ch. ft. Corse. côte E.
FOLYA, vg. Hongr., etat. Temeswar.
FOMANO, rv. Napl., Abruz.-Ult., déb. Adr.
FOMBIO, bg. Plaisance, sur Pô, 6 l. S. E. Lodi.
FONDANO, bg. Ital., Modène.
FONDETT, bg. Indre-et-L., 2 l. O. N. O. Tours; 2,425 h.
FONDI, vl. épisc. Napl., Terre-de-Labour, sur Garigliano, près lac de son nom; 4,940 h.
FONDUKLI, faub. de Constantinople, sur Bosphore, avec palais du Gr. S. et fonderie de canons.
FOND-DU-LAC, rv. Territ. N. O. déb. lac Supér.
FONG, vl. Chine, pv. Honquang.
FONG-CHAN, vl. Chine, ile Formose. — **CHOANG**, vl. et pt. Chine, pv. Leactong. — **HOA**, vl. pv. Tche-Kiang. — **KIEOU**, vl. pv. Honan. — **SIP**, vl. pv. Kiang-si. — **TCHING**, vl. pv. Pet-ché-li. — **TCHONEN**, vl. pv. Quang-tong. — **TSIANG**, vl. pv. Tchen-si. — **YANG**, vl. pv. Kiangnan, sur rv. Jaune.
FONS, vl. Lot, 2 l. N. O. Figeac; 1,005 h.
FONSEGA. Voy. AMAPALLA.
FONTAINE, bg. ch.-l. c. H.-Rhin, 2 l. et d. N. E. Bèfort. — Bg. Vendée, 1 l. S. Fontenay. — Souterrain avec source pétrif., Rhône, 1 l. et demi N. Lyon, sur Saône. — **ARDEME**, Isère, 3 l. Grenoble, près vg. St.-Barthélemi, une des 7 merveilles du Dauphiné. — **BLEAU**, vl. ch.-l. arr. Seine-et-M., 3 l. S. Melun; 6,440. Dans une forêt de son nom, avec un château de chasse bâti par François I^{er}, où Christine de Suède fit tuer son écuyer, comte Monaldeschi, 1654; où les préliminaires de paix entre France, Anglet., Esp. et Portug.; furent signés 3 nov. 1762 et les ratifications échangées le 20 suivant; où Napoléon Buonaparte tint prisonnier 1809 le pape Pie VII, et où il signa lui-même son abdication le 11 avril 1814. Gr. commerce de raisins et de fruits, fabr. de porcelaine et de faïence. — **DANIEL**, vg. Mayenne, 1 l. Filature. — **DE FER**, eau minér., Pas-de-C., près Boulogne.

- DE MERVEILLE, source intermittente, Savoie 31. Chambéry. près lac Bourget. — DE Nîmes, anc. bains, près cette vil. — Gard. FRANÇAISE, hg. ch.-l. c. Côte d'Or, 8 l. N. E. Dijon; 1,050 h. Haut-fourne. et forg. — GUÉ-
RARD, hg. Eure, 4 l. N. E. Andelys. — GUÉ-
RIN, hg. Maine-et-L., 2 l. S. O. Baugé; 1,016 h.
— LA FORÊT, vg. Eure, 3 l. N. E. Bernay
— LA VAGANNE, hg. Oise, 4 l. et d. N. N. O.
Beauvais. — LA VINEUSE, eau minér., H.-
Alpes. — LE COMTE, vg. Vienne, 2 l. S. O.
Poitiers. — LE DUN, hg. ch.-l. c. Seine-Inf.,
5 l. N. N. E. Yvetot; 375 h. — LES DUON,
vg. Côte-d'Or, près Dijon. Patrie de St. Bern-
nard. — L'ÉVÊQUE, vl. Pays-B., pv. Hainaut;
2,470 h. Fer, marbre — LUNAI, hg. Loir-et-
Ch., 4 l. O. Vendôme. — MORE, hg. Piém.,
près Aosta; 1,345 h. — RONDE, source à flux
et reflux, Doubs, près Pontarlier. — St.-
MARTIN, vg. et source miraculeuse, Sarthe,
3 l. N. E. Lassèche. — SANS-FOND, souffre,
4 l. O. N. O. Lassèche. — SIMON, vg. Eure-
et-L., 5 l. N. E. Nogent-le-R. — SUR SOMME,
hg. Somme, 2 l. S. E. Abbeville.
- FONTAINES, hg. Yonne, arr. Joigny; 940 h.
Safran. — Bg. Charente-Inf., près Jonzac, sur
Seugne; 1,120 h.
- FONTANA, hg. Et. Eccl., dél. Bologne, sur
Santerno. — Bg. Napl., pv. Terre-de-L.; 2,110
h. — ROSSA, vg. Napl., pv. Principauté
Ult.; 3,970 h.
- FONTANCHE, source min. intermitt., Gard,
arr. Vigan, entre Sauve et Quissac.
- FONTANELLA, hg. Lomb., dél. Bergame,
entre Oglio et Serio; 2,000 h.
- FONTANGES, hg. Cantal, 4 S. E. Mauriac.
- FONTANKA, p. rv. Russ., traverse S.-Péters-
bourg, et se jette Nwa.
- FONTARABIE, vl. ste. et p. pt. Esp., Gui-
puscoa, emb. Bidassoa; 1,700 h.
- FONTELAS, paroisse Port., pv. Traz-os-M.
- FONTELLAS, mtgne. Esp., Navarre, percée
pour route impériale.
- FONTELLO, hg. Port. Beira, 2 l. N. E. Lamego.
- FONTENAY, vg. Yonne, 5 l. S. Auxerre;
290 h. — Bg. ch.-l. c. Deux-Sèvres, 2 l. S. O.
Niort. — Bg. Indre, 5 l. N. O. Yssoudun —
AUX ROSES, vg. Seine, 2 l. S. S. O. Paris.
Rosiers et fraistris, sable à polir. — LE CHA-
TEAU, hg. et ch. Vosges, 7 l. S. O. Epinal;
1,430 h. Forge, tréfilerie. — LE COMTE, vl.
ch.-l. arr. Vendée, 12 l. S. E. Bourbon-V.,
- sur Vendée; 7,470 h. Commerce de grains,
chevaux, bestiaux, bois. Fabr. de lainages,
toiles, papier, cuirs.
- FONTELOY, hg. Meurthe, 3 l. O. Nancy. —
Vg. Pays-B., pv. Hainaut, 2 l. S. E. Tournay.
- FONTEVRAUT, hg. Maine-et-L., 3 l. S. E.
Saumur; 2,777 h. Tombeaux de rois et
reines d'Angleterre.
- FONTÈS, hg. Hérault, 6 l. N. E. Béziers.
- FONTVIELLE, hg. Bouches-du-Rh., 2 l.
N. N. E. Arles; 1,010 h.
- FONZASO, distr. Lomb.-Vén., dél. Bellune.
- FORADADA, p. ile Médit., près Majorque.
- FORAINES, 2 roches Manche, O. Granville.
- FORBACH, hg. et ch. ch.-l. c. Moselle, 4 l. N.
O. Sarreguemine. Douane; 3,110 h. — Vg.
Bade, bll. Gernsbach, sur Murg; 1,080 h.
- FORBERG, vg. Hongr., etat. Zips; 340 h.
- FORBE'S PURCHASE, canton fertile, Floride,
sur gfe. Maxiq., entre rvs. Apalachicola et
Oke-lock-onne — S' ISLANDS, 3 îles Gr.-Oc.,
côte N. E. Nouv. Holl., 12° 25' S.
- FORBEZ, hg. sgn. Boh., crc. Budweis; 90 mais.
- FORBISHER, détroit Am., E. détroit Davis,
et N. détroit Hudson.
- FORCADES, rv. Afr., côte Benin 3 l. S. rv. Escl.
- FORCALQUIER, vl. ch.-l. arr. B. — Alpes,
9 l. S. O. Digne; 2,992 h. Vin, huile, soie.
- FORCE (la), hg. ch.-l. c. Dordogne, 2 l. O.
Bergerac; 695 h.
- FORCELLIERE, hg. Vendée, 9 l. N. Fontenay.
- FORCHHEIM, vg. sgn. Bade, bll. Ending;
1,605 h. — Vl. ste. ch.-l. bll. Bav., crc.
Rezat, confl. Wiesent et Regnitz; 2,970 h.
Moulin, forge.
- FORCHTENAU, hg. Hongr., etat. Oeden-
bourg, source Walka; avec chât. ft., de
Forchtenstein, garde-trésor de la maison
Esterhazy.
- FORCHTENBERG, vl. sgn. Wurt., bll. Och-
ringen, sur Kocher; 1,005 h.
- FORCHTENSTEIN, Voy. FORCHTENAU.
- FORD, vg. Ec., 4 l. S. E. Edinbourg.
- FORDINGBRIDGE, hg. Angl., cté. Hant
sur Avon, 4 l. S. Salisbury; 2,269 h.
- FORDON, vl. Pruss., crc. Bromberg, sur
Brahe et Vistule; 1,760 h. dont 2 tiers juifs.
Navigation, commerce de grains.
- FORDS, vl. Mississipi, cté. Amite. — Autre,
ch.-l. cté. Marion, sur rv. aux Perles.
- FORDWICH, vg. Angl., cté. Kent, sur Stour.
- FOR E, hg. Irl., cté. Ouest-Meath.

FORELAND (*North*), cap et phare, Kent, E. ile Thanet.—(*South*), cap et phare Kent, pointe S. E. Angl. La rade des Dunnes. (*Downs*) se trouvent entre deux.—Autres: *South*, H.-Canada, cté. Essex, sur lac Erie, formant un h. làvère à l'E.—*West*, *North* et *East*, entrée Cook, côte N. O. Am., 61° 4ⁿ N.—(*Fair*), côte N. E. Irl., S. S. O. ile Rathlin.—Autres, côte S. E. Grœnland, 66° 18' N.—Côte O. Spitzberg, 79° 18' N.—(*Point*), Manche de Bristol, E. pointe Morte.—(*le Gros*), côte S. O. Afr., 2 l. N. rv. Cousin.

FOREST, p. ile, H.-Canada, emb. lac Ontario, près ile Grande.

FORESTERTON, vg. New-Jersey, cté. Burlington, 6 l. E. Philadelphie.

FORESTIERES, (4 vls.) en Suisse, nom des 4 cantons intérieurs, Uri, Schwytz, Unterwalden, Zug, sur un lac de même nom.—En Allem., 4 vls. de l'anc. Brisgow, Rheinfelden, Seckingen, Laufenbourg et Waldshut.

FORÊT, chât. Seine-et-O., bois Charmeaux.—**LE ROI**, vg. Seine-et-O., 2 l. et d. Etampes.—**MONTIER**, vg. Somme, 2 l. Abbeville.

FORÊT-NOIRE, mtgnes primitives, boisées, s'étendant du S. au N., entre Wurt. et Bade, l'espace de 30 l., ayant 10 à 13 l. de large au S. et 6 vers le N. Le pic Feldberg a 4,610 p. de haut, et le Belchen 4,355. On y remarque les vallons de Kinzig et de Murg, le défilé d'Enfer, et plusieurs grottes à stalactites. Elles donnent naissance aux rvs. Neckar, Danube, Enz, Wiesen, Kinzig, Murg, à un gr. nombre de sources minérales ou thermales, et renferment fer, étain, plomb, cobalt, cuivre, argent, houille, etc. La population se compose de 319,000 âmes, dont 160,000 en Bade, 108,000 en Wurt., et 51,000 en Furstemberg. Les habitants subsistent principalement de l'éducation du bétail, de la confection de planches, lattes, échelats, charbon, noir de fumée, poix, goudron, serpentine, potasse, sel d'oseille, verres, chapeaux de paille, pendules de bois, dont plus de 100,000 sont exportées annuellement, et qu'ils colportent en partie eux-mêmes jusqu'à Constantinople. Cette forêt donne le nom à un cercle du roy. de Wurtemberg, renfermant 362,000 h., sur 84 m. g. c., et formant 17 grands baillages.—**FORÊT-NOIRE** (ou *Schwarzwald*), est aussi le nom de la partie

septentr. de la forêt de Thuringe, contiguë au Fichtelgebirge, et d'un baillage de Saxe-Gotha, ayant 3,550 h.

FOREZ, anc. cté. gv. Lyon, Rhône-et-Loire.

FORFAR joli hg. Ec., ch.-l. cté. Forfar ou Angus; 2,000 h. Fabr. toiles et soulères. **Le comté**, borné E. mer d'Allem., S. Frith de Tay, qui le sépare de Fife, O. Perth, N. Aberdeen, Kincardine ou Meaths, a 107,265 h., sur 43 m. g. c. Sol entrecoupé de collines et de vallées, arrosé par Tay, Brothik, Esk, Digsty, et plusieurs lacs, riche en grains, pâturages, poissons, exp. toile, cuirs, peaux, etc. **FORGES** les Eaux, hg. ch.-l. c. Seine Inf., 4 l. S. E. Neufchâtel; 1,288 h. Eaux min. fer. **FORILLON**, ilot gfe. Mexiq., près St.-Domingue, entre îles au Château et Aklin.

FORIO, paroisse Napl., île Ischia; 7,385 h.

FORK, vg. Carol.-S. cté. Richland.

FORKED-DEER, rv. Tennessee, déb. Mississ.

FORK-SHOALS, vg. Carol.-S. cté. Greenville.

FORLI, vl. épisc. ch.-l. dél. Et. Eccl., conf. Ronca et Montoue; 12,960 h. Université, fabr. toile cirée, filat. soie, salines. Patrie de F. B. Morgagni.

FORLIMPOPOLI, vl. Et. Eccl., dél. Forli.

FORMANIN, mtgn. de l'Arilberg, Tyrol, source du Lech.

FORMBY, hg. Angl., cté. Lancaster, donne nom. au canal d'entrée pour Liverpool

FORMENTERA, île Esp. des Pituyes, couverte de broussailles, asile d'ânes sauvages et de serpents; du reste fertile en froment et sel, et peuplée de 1,500 h. disseminés.

FORMENTOR, p. île Esp. des Baléares, près Majorque.—Cap N. E. Majorque.

FORMERIE, hg. ch.-l. c. Oise, 8 l. N. O.

Beauvais; 1,433 h. Fil. de coton, bonnetier.

FORMICHE, 10 p. îles mer de Toscane, pv. Siene, peuplées de pêcheurs.

FORMIGAS, amas de roches, aux Açores, entre îles Ste.-Marie et St.-Michel

FORMIGINE, hg. Modène, 2 l. S. O.

FORMIGNY, vg. Calvados, 3 l. et dem. O. N. O. Bayeux; 538 habitants,

FORMOSE, gr. île, côte S. E. Chine, pv. Fokien, partagée en deux par une chaîne de mtgs. volcaniques. Partie O. réclamée par la Chine et dominée par des pirates des îles Larones; partie E. habitée par un peuple indépendant, peint par les Chinois comme barbare, et par les missionnaires comme

doux et sociable. On y trouve or, argent, cuivre, cinnabre, sucre, poiv., camph., tabac, grains, fruits excel. Taiouan-Fou, capit. — ou WARANG, *île*, côte Afr. la plus N. des Bissagos, fertile, mais dépourvue d'eau. — *Cap*, terminant au N. O. le gfe. de Guinée. — *Gr. rv.* Afr., roy. Benin. — *Gr. baie*, côte S. E. Afr., Zanzibar, entre Melinde et *île Patta*. — *Mont*, et *riv.* détroit et 12 l. S. E. Malac, mer d'Inde. — *Rv.* Brésil, 8 l. N. N. O. cap Frio.

FORNATZA, vg. H. — Hongr., etat. Bihar, mtgn, et grotte curieuse à 5 compartimens.

FORNELLA, pt. fifié, côte N. O. Minorque.

FORNELLO, p. rv. traverse vl. Naples.

FORNI, p. *île* Archip., 4 l. N. Patmos.

FORNICA, p. *île* Archip., S. gfe. Ephèse.

FORNIG, vg. Prus., sur Rhin, près Adernach.

FORNO di RIVARA, vl. Piém., 2,176 h.

FORONOVO ou FORNOUE, bg. Parme, 3 l. O. S. O. sur Bordone, près du Taro.

FORRES, bg. Ec., cté. de Murray, sur rv. et près baie Findhorn; 2,925 h.

FORREST, canal entre Siam et îles Mergui.

FORRESTER ou DIXON, *île*, côte N. O. Am.

FORRO, bg. sgn. Transylv., etat. B. — Weissenb.

FORST, vg. Bade, bl. Bruchsal; 830 h.

FORSTA, vl. et ch. Prus., distr. Franc., dans *île* de la Neisse; 1,740 h. Ch.-l. *sgries*.

Forsta et Pförtchen, majorat des ctés. Bruhl de 12 m. g. c. et 13,155 h.

FORSTER, baie, terre Sandwich, 59° S. — s' HARBOR, baie, détr. Hudson, 62° 18' N.

FORT (rv. du), Am., emb. St.-Laur., côte N. — (*baie du vieux*), entrée détr. Belle-Isle, N. gfe. St.-Laurent, 51° 28' N. — (*île du*), emb. Essequibo, Guyanne angl., siège du gv.

— *île* Brésil, baie Ste.-Cather. — Baie côte S. Antigue, aux Ant. — ADAMS, Mississipi, cté. Wilkinson, près Loftus Heights. — ALBANY, Am. N. E., sur rv. de même nom, baie Hudson. — AMANDA, Ohio, cté. Allen, sur Auglaize. — AMHERST, Terre-Neuve, pt. St.-Johns. — AMSTERDAM, *île* Curaçao, baie Ste.-Barbe. — ANNAMABOU Angl., Côte-d'Or, roy. Fanty. — ANNE, vl. New-York, cté Washington, sur lac George, emb. Wood-Creek; 3,100 h. — ARMSTRONG, *île* Rock, rv. Mississipi, au pied des rapides, 166 l. N. St.-Louis. — ASTORGA, côte, N. O. Am., 5 l. cap Disappointment. — ANGUSTUS, Ec., cté. Inverness, 13 l. S. O. sur lac Ness; déman-

telé. — BADENSTEIN, comptoir fr., Côte-d'Or; abandonné. — BAGNA-WANJÉ, côte E. *île* Java, 5 l. baie Balembang. — BARNEVELD, *île* Batschian, Moluques, Holl., sur baie prof. et b. pt. — BASCHERMING, *île* Java, près vl. Scherbin. — BOURBON, près st. Royal, Martinique, détruit par les Anglais. — FALKENBOURG, Ohio, cté. Paulding, 6 l. S. ft. Défiance. — BUTTEROE, Côte-d'Or, roy. Ant., Holl. — CARLOS, *île*, entre gfe. Venezuela et lac Maracaybo, 8 l. N. cette vl. — CHARLOTTE, côte E. Mainland, des Shetlands, N. Brassa-Sound. — CHIPPEWYAN, H.-Canada, sur lac Athapescow, 58° N. — CHRISTIAN, Côte-d'Or, roy. Acra, ch.-l. des étab. danois. — CHURCHILL, baie Hudson, emb. rv. même nom. — CLAIBORNE, Alabama, cté. Monroe, 10 l. E. St.-Stephens, sur rv. Alabama. — CLAEKE, Illinois, sur rv. de ce nom. — COMMENDA, Côte-d'Or, roy. Comm. Angl. — COMMENDO ou ALDEA-DOS-GORRES, côte des Escl., roy. Commendo, Portug. — CONCORDIA, *île* Timor, des Moluques, Holl. — CORNWALLIS, *île* Pr. de Galles, détr. Malac, près George-Town. — COVINGTON, New-York, cté. Franklin, conf. crigue Saumons et St.-Laurent, près French-Mills. — CRAWFORD, territ. N. O., Prairie du Chien, sur Mississipi. — CREVECOEUR, côte Floride, 29° 51' N. Voy. aussi CREVECOEUR. — CROWN-POINT, New-York, cté. Clinton, s. lac Champlain. — CULONGE, B.-Canada, sur Ottawa, 7 l. O. Montréal. — DEARBORN, emb. Chicago dans lac Michigan, 41° 53' 14" N. — DEFENSIE, *île* Salayer, près Célébes, Holl. — DÉFIANCE, Ohio, cté. Williams, conf. Auglaize et Maumee, 21 l. S. O. ft. Meigs, et 6 l. N. ft. Brown. — Autre, Carol. N., cté. Wilkes. — DIAMANT, *île* Java, près Bantam. — DIS-COVE, Côte-d'Or, roy. Ant., Angl. — DOROTHÉE, même site, Holl. — DUMMER, bg. New-Hampshire, cté. Chester, conf. Ashuelot et Connecticut; 740 h. — DUTCH, *île* Ody, des Moluques, Holl. — DURSTADT, *île* Hanimoia, des Moluques, Holl. — EDWARDS, New-York, cté. Washington, emb. canal N. des Hudson, démantelé. — FALKENBOURG, côte N. Célébes; Holl. — FERREE, Ohio, sur Sandusky, 16 l. S. ft. Stephenson. — FIZTELLE, Pays-B. pv. Ouest-Flandre, sur canal Loo. — FRANCAIS, Côte-d'Or, roy. Whidah, Fr. — FRANCE, B.-Alpes, près Colmar.

Voy. aussi FORT-ROYAL. — FREDENSBORG, Côte-d'Or; Dan. — FRÉDÉRIC, cap de B. E., distr. Uitenhage. — FRÉDÉRIK-HENDRIK, île Solor, des Sonde; Holl. — FRIEDRICH, Voy. CROWN-POINT. — FRIEDRICHSBURG, Côte-d'Or, roy. Axim; Holl. — GAINES, Géorgie, sur Chatahochee. — GARNIER, Martinique, près vl. Fort-Royal. — GEORGE, Ec., 51. N. E. Inverness, sur Moray-Frith. — Autre, H.-Canada, cté. Lincoln, emb. Niagara. — Autre, New-York, cté. Warren, sur lac George, près st. William; démantelé. Voy. aussi GEORGE (St.). — GEORGIEVSK, côte N. O. Am. 60° N.; Russ. — GRATIOT, territ. Michigan, sur rv. St.-Clair, près lac Huron. — GUSTAVE, loge holl. au Bengale. — HARDENBERG, île Ceram, des Moluques; Holl. — HARRISON, Indiana, ch.-l. cté. Sullivan, sur Wabash. — HAWKINS, lg. Géorgie, cté. Jones, sur Oakmulgee. — HELENA, côte N. O. Am. russe. — HERKIMER, New-York, cté. son nom. — HOWARD, territ. Michigan, col. Green-bay, emb. Fox. — HYDRABAD, Hind., pv. Sind, sur Indus. — IAKOUTAL, côte N. O. Am. russe. — INDÉPENDANCE, Massachusetts, dans Castle-Is., pt. Boston. — JACKSON, Alabama, cté. Monroe, confl. Coosa et Talapoosa. — JAMES, Géorgie, sur Alatomaha. — Autre, Côte-d'Or, roy. Acra; Angl. — Autre, île James, dans Gambie, siège du sous-gv. — JEFFERSON, Ohio, cté. Dark, sur gr. Miami. — JENNINGS, Ohio, 7 l. S. fl. Amanda. — KARLOUK, côte N. O. Am. russe. — KNOX, Indiana, sur White. — KOENIGSTEIN, Côte-d'Or; Dan. — KONRADSBURG, Côte-d'Or, près d'Elmina; Holl. — KONSTANTIN, côte N. O. Am. Russe. — KYKOVERALL, Guyane angl., confl. Masseruni dans Essequibo. — LAWRENCE, Géorgie, sur Flint, 12 l. S. O. fl. Hawkins. — LEAGNE, île St.-Domingue. — LEYDSAMHELD, Côte-d'Or, roy. Acra; Holl. — LIGONIER, Pennsylv., 21 l. E. Pittsburg. — LONDONDERRY, île St.-Christophe, des Antilles, près Basseterre; Angl. — LORAMIE, Ohio, sur gr. Miami. — LOUIS, B.-Rhin, île Giessenheim, 1,182 li. — Autre, île Guadeloupe, des Ant. — Autre, île Cayenne, de Guyane. — LYK, Prus., distr. Gumbiennen, lac Spirding. — MACARTHUR, Ohio, cté. Logan. — MACKINTOSH, Pennsylv., sur Ohio. — MALAJO, île Ternate, des Moluques; Holl. — MALDEN ou AMHERSTSBURG,

vl. et pt. H.-Canada, ch.-l. cté. Essex, près confl. Détroit et lac Érié; 150 maisons. — MANDANNE, territ. N. O., 670 l. d'emb. Mississipi. — MANUEL, île Malte. — MARLBOROUGH, île Sumatra, rés. du prés. angl. de Bencoolen. — MASSAC, Illinois, cté. Randolph, sur Ohio. — MAURITIUS, Brésil, gv. Fernamb., sur R. Francesco. — MAYPURE, Am. mér., pv. Nouv.-Grenade. — MEIGS, Ohio, cté. Wood, près emb. Maumée, 15 l. N. O. ft. Stephenson. — MICHEL, côte N. O. Am. russe. — MICHILLIMAKINAK, H.-Canada. — MITTER, New-York, cté. Washington, sur Hudson. — MOBILE, Floride occ. près Pensacola, démantelé. — MONTGOMERY, Alabama, cté. Clark, 51 l. E. N. E. ft. Stoddert. — MOOSE, emb. rv. même nom. S. baie James dans baie Hudson. — MORO, Cuba, entrée pt. Havane. — NASSAU, Côte-d'Or, roy. Sabou, Holl. — Autres, îles Neira et Molise, des Moluques; Holl. — Autre, Guyane, sur rv. Berbice, Angl. — Autre enfin, ch.-l. et pt. île New-Providence, des Bahama, rés. du gv. gén. angl. — NEW-MIDDELBOURG, Guyane, col. Essequibo, sur Pomarvon; Angl. — NIKACHLAI-TOUK, côte N. O. Am. Russe. — NUGENT, île et sound Banka, des Moluques; Holl. — ORANGE, Côte-d'Or, roy. Anta; Holl. — Autre, île Ternate, des Moluques; Holl. — OVERBOURG, île Ceram, des Moluques; Holl. — PASSO-ALTO, île Ténériffe, près vl. Ste.-Croix. — PAWLOWSK, côte N. O. Am. Russe. — PICKERING, Tennessee, sur Mississipi. — PONTIANA, côte occ. Bornéo; Holl. — PORTAGE, H.-Canada, sur Ottawa, 50 l. O. Montréal. — Autre, Ohio, 7 l. S. fl. Meigs. — PRINZENSTEIN, Côte-d'Or; Dan. — PUNTA DE PIEDROS, Am. mér., près Montevideo. — RAMBANG, côte N. E. Java, entre Samarang et Sorrabaya. — RECOVERY, Ohio, sur Wabash, 10 l. N. Greenville. — REVENGE, île Poulou Aij, des Moluques; Holl. — ROTTERDAM, côte O. Célèbes, rés. du gv. holl. — ROYAL, près St.-Malo, sur une plate-forme. — VI. et pt. côte S. O. Martinique, sur Cul-de-Sac-Royal, défendu par st. Garnier. — Autre, côte O. Guadeloupe. — Anc. nom de la capitale d'île Grenade. — ST.-ANTOINE, Côte-d'Or, roy. Axim, près Achambone; Holl. — ST.-BARBE, Am. mér., pv. Nouv.-Grenade, sur Orenoque. — ST.-CARLOS, Am. mér., pv. Nouv.-Gren.

entre rvs. Negro et Cassiquiari. — ST.-CLAIR, Ohio, cté. Preble, près Eaton. — ST.-DAVID, vl. et pt. Carnatik, près. Madras, confl. Bandapollam et Tripapaloro. — ST.-FELIPE-DE-BENGUELA, roy. de ce nom. B.-Guinée; Port. — ST.-FRANÇOIS, Sénégal, sur Sénégal; Fr. — ST.-GEORGE, île Antigue, Angl. Voy. aussi MADRAS et S.-G. — ST.-IAGO ou TÊTE, côte S. E. Afr., roy. Monomotapa, Portug. — ST.-JEAN, côte S. E. Terre-Neuve. — ST.-JUAN, Nouv.-Mex., pv. Nouv.-Léon, sur Rio-del Norte. — ST.-JUAN-DE-ULLOA, île de ce nom, près Vera-Cruz. — ST.-JULIEN, Port., sur Tage, 4 l. O. Lisb. — ST.-LOUIS, Afr., emb. Sénégal; Fr. — ST.-MARY, Ohio, cté. Allen, sur rv. St.-Mary, 51 S. st. Amanda. — Autre, Louisiane, sur Mississippi, 31 S. E. Nouv.-Orléans. — ST.-MICHEL, Sénégal, île Gorée, abandonné. — Autre, ou SAN-MIGUEL, Am., côte pv. Rio-de-la-Plata. — ST.-NICOLO, île Cerigo, sur des catacombes. — ST.-PHILIPPE, île Minorque, entrée Port-Mahon. — Autre, Louisiane, cté. Plaquemine, sur Mississippi, Voy. aussi ST.-FELIPE. — ST.-PIERRE, île Martinique, côte O. — ST.-SÉBASTIEN, Côte-d'Or, roy. Anta; Holl. — ST.-TÉCLA, Am. mér. pv. Rio de-la-Plata. conf. Brésil. — ST.-THÉRÈSE, Am. mér. côte pv. Rio-de-la-Plata. — ST.-TUCHA, Am. mér. pv. Montevideo. — SAMANAP, Madura, des îles de la Sonde, Holl. — SAMBAS, côte O. Bornéo; Holl. — SCHUYLER, Et.-Un. Voy. ROME. — SECONDEE, Côte-d'Or, roy. Anta; Angl. — SEELANDIA, île Oma, des Moluques; Holl. — SENECA, Ohio, cté. Seneca, sur Sandusky. — SERRA GRANDE, Am. pv. Rio de la Plata, Bande orient. — SIMÉON, côte N. O. Am. Russie. — SPEELWYK, île Java, distr. Bantam. — STANWIX, Voy. ROME. — STEPHENSON, Ohio, sur Sandusky. — STODBERT, vl. Alabama, ch.-l. cté. Balwin, sur Mobile. — STROTHER, Alabama, sur Coosa, 25 l. au dessus st. William, et 45 au d. st. Jackson. — TAGGAL, côte N. Java, entre Samarang et Cheribon. — TATAS, île Bornéo, roy Benjermassing; Holl. — TÊTE, Voy. ST.-IAGO. — TORBECKE, Ternate, des îles Moluques; Holl. — TRINITÉ, vl. et pt. Martinique, sur baie de même nom. — URBANO, Et. Eccl., dél. Bologne. — VAUBAN, Voy. FORT-LOUIS. — VICTORIA, île et b. pt. Hind, côte Concan, 17° 56' N. — VITTORIA, Am.

boina, des îles Moluq., près capit. Ambon. — VREDEBORG, Côte-d'Or, roy. Comma; Holl. — WOYNE, Indiana, confl. rvs. St.-Mary et Maumée, vis-à-vis emb. St.-Joseph. — WASHINGTON, sur Potomak, 61. au dessous City Washington. — WILLIAM, Ec., cté. Inverness, sur lac Linthé, près vl. Inverlochly. — Autre, Bengale, sur Ongly, près Calcutta. — WILLIAMS, Alabama, sur Coosa. — WIMBA, Côte-d'Or, roy. Agoona; Angl. — WOSKITSSENK, côte N. O. Am. Russe. — YORK, ch.-l. baie Hudson, dans île de rv. Nelson. — ZINNA, Pruss. distr. Mersebourg, près vl. Torgau, sur Elbe.

FORTA, p. île Colombie, emb. rv. Chenu.
 FORTAVENTURE, île la plus E. des Canaries, Esp. 10,000 h. Froment, vin, sel.
 FORTE, p. ft. sur gfe. Toscane, pv. Siène.
 FORTEAU, baie Labrador, détr. Belle-île.
 FORTESCUE, baie, détr. Magellan, 53° 39' S.
 FORTESSA, île, gfe. Venise, S. Cherso.
 FORTH, rv. Ec., naît Dumbartonsh., déb. mer d'ail., par Frith de Forth., et communique avec Clyde, côte O., par le Gr.-Canal.
 FORTIFIEE, île, oc. Ind., côte Canara, 14° 16' N.
 FORTORE, rv. Napl., Capitanate déb. Adr.
 FORTROSE, hg. Ec., cté. Ross., gf. Murray.
 FORTSCHAU, vg. Bav., hll. Kemnat, fab. d'arm.
 FORTUNE, gr. baie, S. O. Terre-Neuve, près île St.-Pierre et Miq. — Gr. île longue, O. milieu Sumatra. — Autre, p. près pointe S. O. Sumatra. — Banc, mer Ind., N. E. Madagascar.
 FORTY-LONG, bande pêche, Ec., E. Aberdeen.
 FORWARD, cap. Voy. FROWARD.
 FORZA (la), p. vl. ste. au pied mtgn. même nom, Sic., 2 l. S. Messine.
 FOS, gfe. Méditerr., Bouches-du-Rh., entre cap Couronne et pointe Tignes. — DI NOVO, p. vl. ch.-l. Marquisat, Sard., E. S. E. Gènes.
 FOSEN, hll. Norv., dioc. Drontheim.
 FOSSANO, vl. évêc. et citad. Piém., pv. Coni, sur Stura; 14,000 h. Eaux min., signature et tiss. de soie.
 FOSSA-NUOVA, anc. *Appü forum*, Et. Eccl., S. Piperno. — PALTENA, p. rv. Lomb.-Vén., déb. gfe. Venise.
 FOSSAT (le), hg. ch.-l. c. Arrière, 4 l. N. O. Pamiers, sur Leze, 790 h.
 FOSSATO, p. vl. Et. Eccl., dél. Ancône.
 FOSS-DIEKE, canal, le plus anc. d'Angleterre entre Lincoln et Witham.

FOSSÉ, bg. Pays-B., pv. Namur; 1,925 h. —
Gfe. St.-Domingue, renferme Port-au-Prince.
 — **EUGÉNIENNE**, anc. canal de Venlo sur Meuse
 à Rheinbergea sur Rhin, 11 l.
FOSSERET Voy. FOUSSERET.
FOSSOMBRONE, vl. évêq. et ch. fl., Et. Eccl.,
 del. Urbino, 4 l. S. E.; 3,500 h. Soie, dite
setta della Manca, la meill. d'Europe.
FOSSUM, bg. Norv., dioc. Christiania, 14 l.
 O. près cataracte Hong-foss. Fonderie de
 canons, mine de cobalt.
FOSTAT, nom du Vieux-Caire.
FOSTER, vl. Rhode-Island, 6 l. O. Providence;
 2,615 h. Moulins et manufactures.
FOSTERS-FERRY, vg. New-Jersey, cté. Sussex.
FOTHERINGAY, vg. Angl., cté. Northampton,
 1 l. N. O. Ounde, près rv. Nen. Ruines
 d'un château où fut détenue et exécutée
 Marie d'Ec. — Vg. Virginie, cté. Montgom.
FOTU-MONTE, p. place Afr., entre Com-
 menda et Mina.
FOUA, vl. Egypte, pv. Bahir, bras occ. Nil.,
 10 l. S. E. Rosetta. Fabr. cordages, étoffes, etc.
FOUCARMONT, bg. Seine-Inf., 4 l. N. E.
 Neufchâteau, sur Yerres; 500 h.
FOUCAULT, sgrie, B.-Canada, cté. Bedford,
 sur baie Misisque.
FOUCHAN, bg. Chine, pr. Quangtong, long
 de 3 l. Fabr. soie, fer, cuivre.
FOUDRY-PILLES, p. ile Angl., côte Lancaster.
FOUESNANT, bg. ch.-l. c. Finistère, 31. S.
 E. Quimper; 2,575 h.
FOUG, bg. Menrthe 2 l. O. Toul; 1,045 h.
FOUGEAUX, baie N. O., ile St.-Christophe.
FOUGERAY, bg. ch.-l. c. Ile-et-Villaine,
 8 l. E. N. E. Redon. Porphyre.
FOUGÈRES, vl. et ch. ch.-l. arr. Ile-et-V.,
 10 l. N. E. Rennes, confl. Nanson et Coues-
 non; 7,600 h. Eaux minér., fabr. toiles, ru-
 bans, blanelle, tanneries, verreries, comm.
 gruau, beurre, bétail.
FOUGEROLLES, bg. Mayenne, 81. N. O.; 1,815
FOUGUE, cap N. d'une ile de même nom,
 entouré d'îlots et roches, N. E. Terre-Neuve.
FOUILLOUSE (la), bg. Loire, 2 l. et demi
 N. O. St.-Etienne; 1,125 h.
FOUIN, territ. Afr. occ., N. Ardrah.
FOULE ou **FOULA** Voy. FOWLA.
FOUL-BAY, baie côte E. Barbade, Antill. —
 Autre, côte S. Java. — **CLIF**, îlot entre les
 Vierges et Portorico. — **HOLMS**, banc dans
 rv. Humber, Angl. — **NESS**; île Angl., te

Essex, 2 l. Rochefort, et cap surmonté d'un
 fanal, côte Norfolk. — **POINT**, cap et pt. Ma-
 dagascar, ch.-l. pv. Bestimissaraer, cidv. colo-
 nie fr., 17° 40' 14" S. — Autre, S. entrée baie
 Trinquemalay. — Autre, côte N. Nouv.-Gui-
 née, 0° 4' 6" S. — **SOUND**, côte Spitzberg, S.
 Terre du N. E. — **WEATHER**, cap, côte N. O.
 Am. 44° 49' N.

FOU-KIENG, pv. des plus belles de Chine,
 au S. E., vis-à-vis l'île Formose, bien arro-
 sée, riche en thé noir, excell. oranges, fer,
 étain, vif-argent, pierres précieuses. Fou-
 Tchou capitale; Emony, principal port.

FOULADOU, pays montagneux de Sénégam-
 bie, près des sources du Sénégal, entre Kaarta,
 Konkodon, Jallonkadou et Manding, riche
 en coton, casse, tamarin, indigo, ébène,
 peuplé de **FOULAHS**, *Phouleys* ou *Poules*;
 nègres mahométans assez policés, très répandus
 dans l'Afr. occ., adonnés à la culture des
 champs et l'éducation du bétail. Ils se dis-
 tinguent des autres nègres par un teint plus
 clair, une chevelure soyeuse, beaucoup d'a-
 menité dans la figure et les manières.

FOULLETOURTE, bg. Sarthe, 5 l. S. O.
 Mans; 1,668 habitants.

FOULNESS, p. île Angl., côte S. E. Essex.
FOULSHAM, bg. Angl., Norfolk, 6 l. N. O.
 Norwich.

FOUNDY. Voy. FUNDY.

FOUR, banc de sable, entrée rv. Villaine. —
 Rocher, donnant son nom au passage entre
 Ouessant et la côte de Bretagne.

FOURAGERBERG, mtga., Transylv., ctat.
 Carlsbourg; riches veines d'or.

FOURAS, bg. et ft. Charente-Inf., 2 l. O. N. O.
 Rochefort; 1,600 hab.

FOURCHE-A-CADO, bg. territ. Arkansas, sur
 Wachitta; 75 familles. Saline.

FOURCHE, cap, côte E. Cap-Breton, 45° 44' N.
FOURCHUE, rv. côte N. baie St.-Laurent,
 O. baie Châteaux, près défr. Belle-Isle.

FOUR-CORNERS, vg. Maine, cté. Lincoln. —
 Autre, New-York, cté. Oswego, 6 l. Rotterdam.

FOURCROY, p. île S. O. N. -Holl. 38° 26' 15" S.
FORRE. Voy. FÖRE.

FOURMIÉS, bg. N., 3 l. S. E. Avesnes. Forge.

FOURMIGUÈRES. Voy. FROMIGUÈRE.

FOURMILE-BRANCH, vg. Car.-S. cté. Barnwel.

FOURMIS, groupe d'îles, Archipel grec,

- entre Samos et Nicaria. — Ilots ou rochers, Açores, entre St.-Michel et Ste.-Marie.
- FOURNEAUX.** Voy. FURNEAUX.
- FOURNELS,** bg. ch.-l. c. Lozère, 7 l. N. O. Marvejols.
- FOURNOYER,** sgrie. B.-Canada, cté. Devon, 131 E. Quebec.
- FOURS,** bg. ch.-l. c. Nièvre, 11 l. S. E. Nevers; 800 habitans. Porcelaine.
- FOUSSERET,** bg. ch.-l. c. H.-Garonne, 7 l. S. O. Maret; 1,468 h. Patrie de l'abbé Sicard.
- FOUTA-JALLO,** pays d'Afr., peuplé de Foulahs, s'étendant aux sources de la Gambie, du Rio-Grande et du Niger, 145 l. environ d'E. à O., et 85 l. du S. au N. Teembou et Laby principales villes. — TORRA, entre le H.-Sénégal et la Gambie, O. Bondou, également peuplé de Foulahs.
- FOU-TCHEOU,** vl. Chine, la plus consid. de pv. Fokien, 355 l. N. E. Canton, et 363 S. Pekin. — Autre, pv. Kiang-Si, 306 l. S. Pekin; déchu.
- FOU-TO-SAN,** ile des Chusan, E. pass. Gough.
- FOUVENT-LA-V.** bg. H.-Saône, 5 l. N. Gray.
- FOUX (LA),** bg. Gard, 4 l. N. E. Nîmes.
- FOWEY,** rv. Cornouailles, déb. Manche.
- FOWEY,** bg. et pt. avec ft. Ste.-Cather. Cornouailles, emb. de rv. Fowey ou Fawy; 1,320 hab. Pêche.
- FWOLA ou FOULA,** p. ile, la plus O. des Shetlandes, 27 familles.
- FOWLER,** vl. New-York, cté. St.-Laurent. — Autre, Ohio, cté. Trumbull. — Baie, côte S. Nouv.-Holl., 32° 1' S.
- FOX,** cap. côte N. O. Am., 54° 45' N. — 2 îles lac Michigan, 24 l. S. O. Mackinaw. — P. îles gfe. St.-Laurent, 51° N. — Partie orient. des îles Aleoutiennes, Gr.-Oc. septentr. — *Crique* rv. New-York, se j. Scholarie. — *Riv.* Canada, déb. gfe. St.-Laurent, 4 l. N. N. O. cap Rosières. — *Rv.* Illinois, se j. Wabash. — *Gr. rv.* territ. Michigan, déb. S. O. de Green-Bay, et forme la meilleure communication entre les lacs et le Mississipi.
- FOXBOROUGH,** bg. Massachusetts, cté. Norfolk, 13 l. S. S. O. Boston; 870 h.
- FOXCROFT,** bg. Maine, cté. Penobscot.
- FOXFORD,** bg. Irl., Mayo, sur Moy.
- FOYERS,** rv. Ec., Inverness, déb. lac Ness, au dessous d'une chute verticale de 207 p.
- FOYLE,** rv. N. Irl., Donegal., formée par
- conf. Fin et Mourne à Lifford, et déb. baie Lough-Foyle.
- FOYŃ,** île Irl., rv. Shannon, côte O.
- FOZ,** p. vl. Port., pv. Estrem., conf. Zatas et Tage, 11 l. N. E. Lisb. — LES-MARTIGUES, bg. et p. pt. Bouches-du-Rh., sur Etang Liragnan, 10 l. O. S. O. Arles.
- FRABOSA,** bg. Piém., pv. Mondovi.
- FRADING,** bg. sgn. Moravie, cerc. Znaim.
- FRAENZ,** vg. Styrie, cerc. Cilli.
- FRAGA,** vl. ste. Esp., Ar., s. Cinca; 1,800 h.
- FRAGANT,** *gr. ext. et int.*, 3 vgs. Illyr.erc. Villach, eau minér. et bains, fabr. soufre, mine de cuivre.
- FRAGNETO,** vg. Nap., Princip. Ult., 2,212 h. — L'ABBATE, vg. et abbaye de Bén., même pays; 1,885 habitans.
- FRAGOAS,** vl. Portug., 3 l. N. O. Santarem.
- FRAGOLA,** vl. Naples, 3 l. N. N. E.; 2,700 h.
- FRAIN,** bg. beau ch. ft. et sgn. Moravie, cerc. Znaim, sur Taya; 795 h.
- FRAIS,** distr. Boh., cerc. Elnbog; 15 vgs.
- FRAISSINET,** bg. Lot, 6 l. N. O. Cahors; 860 h.
- FRAÏZE,** bg. ch.-l. c. Vosges, 2 l. S. S. E. St.-Diey; 1,680 hab. Mine de cuivre.
- FRAMBOISÉS (Ile des),** côte E. T.-N., 49° 11' N.
- FRAMERSHEIM,** vg. Hesse-Darmstadt, cant. Alzei; 940 habitans.
- FRAMINGHAM,** bg. Massachusetts, cté. Middlesex, 9 l. O. S. O. Boston, 1,670 h.
- FRAMLINGHAM,** bg. Angl., Suffolk; restes d'un anc. chât., 36 l. N. E. Lond.
- FRAMERSBACH,** vg. et ch.-l. bil. Bav., forêt Spessart; 2,060 h. — Vl. Angl., cté. Dorset, sur Froome.
- FRAMPTON,** vl. B.-Canada, ctés. Dorch. et Hertf. sur Chaudière, 16 l. S. Quebec.
- FRANÇAIS (cap),** vl. côte N. île St.-Domingue, autrefois belle, riche et commerçante. — (*Vieux cap*), ancienne marque d'atterrage à St.-Domingue. — (*bate des*), anc. et p. bg. côte E. Martinique. — Autre, côte S. O. Jamaïque, N. pointe Pédro. — (*île du*), côte O. Afr., S. E. cap Blanc, baie Ste.-Anne. Autre, île St.-Iago du Cap-Vert, baie Praya. — (*port*), côte N. St.-Domingue. — (*port des*), superbe pt. composé de 2 bassins, mais d'un accès dang. Côte, N. O. Am., 58° 37' N. — (*rv. des*), S. E. baie James, S. baie Hudson, 50' N.
- FRANÇAISE (la),** bg. ch.-l. c., Tarn-et-G. 3 l. et dem. N. O. Montauban, sur Tarn

3,205 h. — (*bate*), S. Ile Niève, des Antilles.
— Autre, côte O. Afr., S. rv. Sierra-Leone.
FRANC-ALLEU, p. pays Creuse, arr. Aubuss.
Sermur, chef-lieu.

FRANCA-VILLA, vl. Nap., Terre d'Otrante,
GLE.N.E.Tarento; 11,100h.—Autres. Abruzze
Cit.—Calabre Cit.—Basilicate, sur Sino,
8 l. O. S. O. Tursi.—Sicile, sur rv. même
nom, 5 l. O. N. O. Taormina.—Pt. S. E. ile
St.-Michel, des Açores.

FRANCE, beau royaume, borné N. et N. O.
mer du N. ou d'Allemagne et la Manche; O.
océan Atlantique; S. les Pyrénées et la Mé-
diterranée; E. Italie, Suisse et Allemagne
mérid.; N. E. Allem. moy. et Pays-Bas, ren-
ferme, sur 10,150 m. g. c., 30,465,000 h.,
dont environ 25,200,000 Français, 2,800,000
Allemands d'origine, 957,000 Celtes ou Kim-
meriens, 108,000 Basques, 195,000 Italiens,
60,000 juifs, 10,000 Zigueines ou Bohémiens,
et quelques Cagots. Sous le rapport des cultes
on y compte, outre les catholiques-romains,
2,800,000 calvinistes, 1,100,000 luthériens,
60,000 juifs, 2,000 mennonites et hern-
huthers, et 520 quakers. Le sol présente gé-
néralement une plaine onduleuse, élevée vers
l'Est et le Sud. Des Pyrénées, sur les confins
d'Espagne, part., dans la direction du N.E.,
la chaîne de Lozère qui, se divisant aux sour-
ces de la Loire, projette au N. E. et au N. O.
les montagnes anciennement volcaniques
d'Auvergne; plus à l'E., les Alpes maritimes et
cottiennes, et au N. le Jura, les Vosges et les
Ardennes, rompent l'uniformité. Les plus
hauts sommets sont: aux Alpes, Pellevoux
de Vallouise, 13,236 pieds, aux Pyrénées,
Mont-Perdu, 10,578 p.; en Auvergne, Mont
d'Or, 6,288 p. Les principales rivières qui
baignent, arrosent ou traversent la France
sont le Rhin, qui reçoit l'III; la Moselle
grossie par la Meurthe; la Meuse, l'Escaut.
À la mer se jettent directement, au N. O. la
Somme et l'Orne; à l'O. la Villaine, la Sèvre
Niortaise, la Charente et l'Adour; au S.
l'Aude, l'Hérault et le Var. Trois fleuves par-
courent une grande partie de son territoire.
La Seine qui descend de la Côte-d'Or, de-
vient navigable à Troyes, et débouche à la
Manche, après avoir reçu l'Aube, l'Yonne,
la Marne, l'Oise avec l'Aisne et l'Eure. La
Loire, navigable à St-Rambert, reçoit le

Loir, l'Allier, le Cher, l'Indre, la Vienne,
la Mayenne, la Sèvre Nantaise, et débouche à
l'océan Atlantique. La Garonne, prend sa source
au val d'Aran en Cominges, est navigable
depuis Muret, reçoit l'Arriège, le Tarn, le
Gers, la Baise, le Lot, a Dordogne, et dé-
bouche à l'océan sous le nom de Gironde. Le
Rhône arrive de la Suisse, devient naviga-
ble à Seissel, reçoit l'Ain, la Saône avec
le Doubs, l'Isère, la Drôme, l'Ardèche, la
Durance, le Gard, et descend d'un cours ra-
pide dans la Méditerranée. Parmi les canaux
qui, pour la facilité des communications,
lient ces divers courans d'eau, on distingue
le superbe canal de Languedoc ou du Midi,
unissant l'océan à la Méditerranée. Le canal
de Charolais ou du centre, joint la Loire à
la Saône; ceux de Briare et d'Orléans, la
Loire à la Seine, celui de St-Quentin la mer
du Nord à la Manche. Située entre 42° 23'
et 51° 3' de lat. N., la France ne peut éprouver
qu'une variation de température nécessaire à
la faire jouir d'une certaine variété des pro-
ductions. Le règne minéral fournit sel, alun,
vitriol, bismuth, antimoine, salpêtre, cobalt,
houille, pierres à fusil, marbre, craie, gypse,
terre argileuse, fer, cuivre, plomb, argent;
on exporte vins, eaux-de-vie, liqueurs,
huile d'olives, safran, fruits du midi, liège,
soieries, cotonnades, objets de mode, d'or-
fèvrerie et de joaillerie, livres. Il y a des
brebis en partie à laine fine, 25 millions; du
gros bétail 6 millions, 4 millions de porcs,
1,200,000 chevaux, 550,000 mulets et
ânes, 870,000 chèvres, outre quelques trou-
peaux de chèvres asiatiques à duvet. L'édu-
cation de la volaille est très considérable et
soignée. Le gibier est devenu rare. Dans les
Pyrénées et les Alpes on trouve encore des
ours, et dans plusieurs contrées beaucoup
de loups. Le pays est divisé administra-
tivement en 86 départemens, subdivisés en
arrondissemens et cantons, et pour l'exercice
régulier de la religion de l'état en 14 arche-
vêchés et 66 évêchés. Deux assemblées dites
Chambres, l'une héréditaire, l'autre élective,
partagent le pouvoir législatif avec le sou-
verain, en vertu de la charte constitutionnelle
octroyée par Louis XVIII.

FRANCE (ile de), anc. pv. formant aujourd'hui
les déps. Aisne, Oise, Seine, Seine-et-M.,
Seine-et-O., Somme.— Voy. MAURITIUS,

FRANCE (*Nouv.*), désigne le Canada.—ÉQUINOXIALE, nom de la Guyane française.

FRANCESCAS, bg. ch.-l. c. Lot-et-G., 2 l. S. E. Nérac; 1,355 h.

FRANCESCO. Voy. FRANCISCO.

FRANDESTOWN, bg. New-Hampsh., cté. Hillsborough, sur Contoocook; 1,455 h.

FRANCFORT, vl. libre, une des 4 républiques conservées en Allemagne, siége de la diète Germanique; patrie de J. G. Schlosser, F. M. de Klinger et J. G. de Goethe; sur le Mein, qui la divise en franct. proprement dit, et Sachsenhansen. Elle renferme plus de 60,000 h. dont un 6^e juifs, et dans tout son territoire, comprenant 7 vgs., 73,400 h. sur 5 m. g. c Il y a de beaux établissemens d'instruction, des fabr. de soieries, velours, cotonnades, fil d'or et d'argent, tapis, différentes sortes de tabac, noir recherché, cuirs; un gr. commerce de banque, de commission et de transit, deux foires célèbres; des eaux sulfur. dans le voisinage, et beaucoup de belles maisons de campagne. — SUR L'ODER, vl. ch.-l. distr. Prusse, pv. Brandenburg; 13,900 h. Plusieurs écoles et établissemens de bienfaisance, notamment à la mémoire du duc Léopold de Brunswick; une imprimerie juive, des fabr. de maroquin, soieries, draps, tabac, bougies, et comm. consid. de transit. Le district, formant 10 cres. a 615,000 h. et 318 m. g. c. — Voy. aussi FRANKFORT.

FRANCHE-COMTE, ou *H.-Bourgogne*, anc. pv. de France, située entre le duché de Bourgogne, la Champagne, la Lorraine, le cté. Montbeillard, la Suisse, la Bresse et le Gex; forme aujourd'hui les dépts. du Doubs, de la H.-Saône et du Jura.

FRANCHEVILLE, bg. Eure. 7 l. S. O. Evreux.

FRANCHIMONT, bg. et ch. Pays-B., 5 l. S. E. Liège, sur Then.

FRANCIS, vl. Missouri, cté. Ste.-Geniève.—Cap. N. O. Amér., 48° 44' N.

FRANCISCO, gr. rv. Brésil, vient de Minas Géraes, coule N. N. E. puis E., et déb. oc. Atl., après avoir reçu 10 autres rvs. dans un cours de 333 l.

FRANÇOIS, bg. Missouri, cté. Wayne.

FRANCOLI, p. rv. Catalogne, déb. Méditerranée, à Tarragone.

FRANGOMONT, bg. Pays-B., 2 l. Verviers.

FRANCONIA, vl. Newhampshire, cté. Grafton, sur Ammonoosuck; 350 h. Riches mines

de fer et de houille. gr. forge.—VI. Pennsylv. cté. Montgomey; 660 h.

FRANCONVILLE, bg. et beau ch. Seine-et-Oise, 2 l. et d. S. E. Pontoise; 1,115 h.

FRANEKER, vl. Pays B., pv. Frise, sur 4 canaux; 3,900 h. Athénée, briquetterie, navig.

FRANGEROLLE, baie et ch. côte S. E. Esp. O. Malaga.

FRANGY, vg. Savoie, pv. Genevois, vin blanc.

FRANKENAU, vl. Hesse-C., bil. Frankend.; 785 h.—Bg. sgn. Bav., au pied du ch. Schillingsfurt; 1,155 h.—BACH, vg. Wurt., bil. Heilbronn; 655 h.—BERG, vl. et ch.-l. bil. Hesse-C., pv. H.-Hesse, sur Eder; 2,685 h.—VI. et ch.-l. bil. Saxe, crc. Erzgebirg, sur Zschopau; 3,030 h. Mine de cuivre, fabr. de toiles et tissus, impr. de coton.—BOURG, bg. et ch. sgn. Autr., q. Hausruck.—FELS, bg. Autr., q. H.-Wienw.—HAUSEN, vl. et ch.-l. cté. Schwarzbourg-R., sur Wipper, patrie de J. F. W. Zacharie; 3,000 h. Eaux therm., saline.—HOFEN, vg. sgn. Wurt., bil. Ehingen; 1,230 h.—MARKT, bg. sgn. Autr., q. Hausruck.—STEIN, vl. sgn. ch.-l. crc. Pruss., distr. Reichenbach; 3,880 h. Industr. et comm., gal. de tableaux, jardin botanique.—Anc. sgnie. et ch. Henneberg, sur Werrz.—Ch. Hesse-D. bil. Pfungstadt.—V. ch. st. Bav., crc. Rhin, val de Durkheim.—THAL, vl. Bav., crc. Rhin, sur un canal; 3,460 h. Fabr. porcelaine, faïence, soieries, toiles de lin et de coton, quincaill., teintur., moulins.—Vg. ch. et sgn. Saxe, H.-Lusace; 685 h.—WALD, partie S. E. de la forêt de Thuringe, dans Voigtland, renfermant plus de 40 moulins à scier.

FRANKFORD, vl. New-Jersey, cté. Sussex, confins Newtown; 1,640 h.—VI. Pennsylv. cté. Philadelphie, 2 l. N. E.; 1,233 h. Hospice d'aliénés.—VI. Virginie, cté. Hampshire, sur rv. Potomak.

FRANKFORD, vl. Maine, cté. Hancock, sur Penobscot; 1,500 h.—VI. New-York, cté. Herkimer, sur Mohawk; 1,305 h.—VI. capit. Kentucky, dans cté. Franklin, sur rv. Kentucky, 25 l. au dessus son confl. avec Ohio, vis-à-vis de South-Frankfort, 2 l. E. Louisville. Maison de correction, théâtre, académie, corderies; 2,200 h.—VI. Ohio, cté. Guernesey, 6 l. E. Cambridge.

FRANKLAND, groupe d'îles côte N. E. Nouv.-Holl., 17° 20' S.

- FRANKLIN, cté. Vermont, sur lac Champlain, borné O. ce lac, S. cté. Chittenden, E. cté. Orléans, N. Canada; 16,450 h. St.-Albans ch.-l. — Cté. Massachusetts, sur Connecticut, borné N. Vermont et New-Hampsh., E. cté. Worcester, S. cté. Hampsh., O. cté. Berksh.; 27,300 h. Greenfield ch.-l. — Cté. New-York, borné N. Canada, E. ctés. Clinton et Essex, S. ctés. Essex et Hamilton, O. cté. St.-Laurent; 2,750 h. Malone ch.-l. — Cté. Pennsylvanie, borné N. cté. Cumberland, E. cté. Adams, S. Maryland, O. ctés. Bedford et Millia; 23,100 h. Chambersbourg ch.-l. — Cté. Virginie, entre ctés. Bedford, Pittsylvania, Henry, Patrick, Montgomery et Botecourt; 10,725 h. Rocky-Mount ch.-l. — Cté. Caroline-N., entre ctés. Greenville, Johnston, Warren, Wake et Orange; 10,200 h. Lewisbourg ch.-l. — Cté. Georgie, distr. occid. borné N. E. rv. Tuguloo, qui le sépare de Caroline-S., N. O. ligne Cherokee, S. O. cté. Jackson, et S. E. cté. Elbert; 10,825 h. Carnesville ch.-l. — Cté. Alabama, sur rv. Tennessee. — Cté. Mississipi, sur Homochito; 2,800 h. — Cté. Tennessee occ.; 5,750 h. Winchester ch.-l. — Cté. Kentucky; 8,025 h. Frankfort ch.-l. — Cté. Ohio, sur Scioto; 9,400 h. Columbus ch.-l. — Cté. Indiana, sur White, conf. Ohio; 8,000 h. Brookville ch.-l. — Cté. Illinois, entre ctés. Gallatin et Jackson; 650 h. — Cté. Missouri.
- VI. Massachusetts, cté. Norfolk, 10 l. S. O. Boston; 1,400 h. — VI. Connecticut, cté. New-London, sur Shetucket, près Norwich; 1,175 h. — VI. New-York, cté. Delaware, sur Susquehannah, N. Delhi; 1,715 h. — Autre, cté. Somerset; 2,550 h. — VI. New-Jersey, cté. Bergen; 2,850 h. — VI. Pennsylvanie, cté. Franklin; 1,800 h. — Autre, ch.-l. cté. Venaang, conf. Crique française et Alleghany, 10 l. S. E. Meadville; 160 h. — Autre, cté. Adams. — Autres, cté. York; 710 h. Cté. Huntingdon; 575 h. Cté. Fayette; 1,625. Cté. Greene; 1950 h. Cté. Westmoreland; 1,550 h. — VI. Virginie, cté. Pendleton, sur Potomak, 17 l. S. O. Moorfields. — Autre, cté. Russel. — VI. Louisiane, paroisse Ste.-Marie, 62 l. Nouv.-Orléans. — Autre, cté. Attakapas. — VI. Tennessee, ch.-l. cté. Williamson, 7 l. S. Nashville. — VI. Kentucky, cté. Simpson. — VI. Ohio, cté. Franklin, 3 l. O. Columbus; 950 h. — Autres, cté. Warren, sur Miami, 4 l.
- N. O. Lebanon. Cté. Portage, 3 l. O. Ravenne; 235 h. Cté. Ross, sur Scioto, 4 l. S. Chillicote; 325 h. Cté. Stark; 350 h. Cté. Jackson. — VI. Missouri, cté. Howard, sur Missouri. 66 l. au dessus St.-Louis; 150 mais.
- FRANKLINTON, vl. Ohio, ch.-l. cté. Franklin, sur Scioto, près Columbus; 70 mais.
- FRANKON, lac, côte S. ile Rugen, Pomeranie.
- FRANKOP, vg. et justice Hanovre, duché Brême; 586 h.
- FRANKS, vl. Pennsylv., cté. Huntingdon.
- FRANKSTADT, vl. Moravie, crc. Prerau; 3,182 h. Fabr. toiles.
- FRANKTOWN, vg. Virginie, cté. Northampton.
- FRANPOLL, vl. Pologne, vv. Lublin.
- NRANSCHÉ-HOEK. Voy. DRAKENSTEIN.
- FRANVOVA, bg. Hongr., ctat. Torontal.
- FRANZBOURG, vl. et ch. ch.-l. crc. Pruss., distr. Stralsund, sur lac Richtenbg; 685 h.
- FRANZENS-BRUNNEN, bg. et sources minér. d'Eger, Boh. — KANAL, Hongr., ctat. Bacs, joint Danube à Theiss. — STRASE, nouv. route conduisant de celle Joseph par la Croatie à travers les montagnes en Dalmatie, jusqu'à Knim. — THAL, mine et usine de fer Boh., crc. Beraun. — Vg. Moravie, crc. Olmutz. Mines de fer et de graphite.
- FRANZFELD, vg. Hongr., front. mil.; 103 mais.
- FRANZHAGEN, vg. Dan., duché Lauenbourg.
- FRARESAU, vg. Missouri, entre St.-Charles et St.-Louis, peuplé de Français.
- FRASCAROLO, Lg. Piém., près Pô.
- FRASCATI, vl. épisc. Et. Eccl., dél. Rome, près l'anc. Tusculum, site embelli par des maisons de campagnes.
- FRASCOLARI, p. rv. côte S. Sic. val di Noto.
- FRASERBOURG, vl. et bg. Ec., cté. Aberdeen, 16 l. N.
- FRASLAU, bg. et ch. Syrie, crc. Cilly, s. Sæn.
- FRASNES, vg. Pays-B., pv. Hainaut; 3,800 h.
- FRASSINORO, bg. Modène, 12 l. S. S. O.
- FRASSO, vg. Nap., pv. Terre-de-L.; 3,426 h.
- FRATELLI. Voy. FRÈRES.
- FRATTA, bg. Vén., dél. Rovigo, 2 l. S. O. 6,300 h. Maisons de campagne. — Eg. Et. Eccl., dél. Perugia, sur Tibre. — MAGGIORE, vg. Nap., près de la capitale; 8,465 h. Corderies
- FRATTING, bg. Mor., 9 l. O. N. O. Znaim; 533 h.
- FRAU, mign. Suisse, Berne; 11,393 p.
- FRAUBRUNNEN, vg. Suisse, c. Berne.
- FRAUEN-ALB, anc. abb. Bade, lll. Ettling
- AU, hameau Bav., crc. B.-Dan; verrerie

—AURACH, vg. Bav., bl. Erlangen; 350 h.
 —BERG, bg. sgn. Boh., crc. Pilsen; 128 mais.
 —Sgn. et ch. ft. Boh. crc. Budweis. — Ch. ft. Bav., anc. résid. des év. de Wurzburg. —
 BOURG, vl. Pruss., crc. Braunsberg, près emb. Baude dans Frische-Haff; 1,521 h. Tombe et autres monuments de Copernic. — Beau ch. vl. et bl. Russ., gv. Courlande. — Ch. ft. et sgnie. H.-Styr., 5 l. Iudenburg. — BREITUNGEN, hg. et bl. Saxe-Meining, sur Werra; 505 h. — CHIEMSEE, ile et ch. Bav., lac Chiem. — FELD, vl. et ch. ch.-l. Thurgovie, sur Murg; 1,500 h. Anc. assemblée des députés honor. de Suisse. — HOFEN, bg. et ch. Bav., crc. Isar, sur p. Vils. — HUT, mtgn. Tyrol, N. Innsbruck; 6,420 p. — KIRCHEN, bg. Hongr., ctat. Wieselbourg; pèlerinage. — MARKT, bg. ch.-l. distr. B.-Hongr., ctat. Gr.-Hont; 1,070 h. Vin. — PRIESNITZ, vg. ch.-l. bl. Saxe-Weimar, sur Ilm; 350 h. — REITH, vg. Bav., bl. Berchtesgaden. Mine et usine de sel. — STAEDTL, vl. Boh., crc. Prachin; 59 mais. Mines. — STEIN, vl. et bl. Saxe, crc. Erzeberg, sur Gimmnitz et Boberitsch; 815 h. industr. — Pg. et ch. ft. Autr., Illyr. crc. Laibach. — THAL, sgnie. et ch. Styrie, crc. Marbourg, sur Lasnitz; 245 h. Forge de tole, usine et tréfilerie de cuivre jaune. — Terre, ci dev. abb. Boh., crc. Czastza. — WALD, (vg. Prus., distr. Erfort; 382 h. industr. — Vg. Prus., distr. Breslau; 770 h.)
 FRAUREUTH, bg. Reuss., sgnie. Greitz.
 FRAUSTADT, vl. ch.-l. crc. Prus., distr. Posen; 5,221 h. Draps, fil, toiles damassées.
 FRAUSTEIN. Voy. FRAUENSTEIN.
 FRAZÉ, bg. Eure-et-L., 8 l. S. O. Chartres.
 FRECHEN, vg. Prus., 3 l. S. O. Cologne; 1,899 h. Terre d'ombre de Cologne, charbon fossile, et gr. exportation de poterie.
 FRECK, beau ch. sgn. Transylv., sur Alutha.
 FRECKENFELD, bg. B.-Rhin, arr. Weissenb.
 FRECKENHORST, vl. Prus., s. Ems; 1,300 h.
 FREDDANS, p. rv. Toscane, territ. Arezzo.
 FREDDO, rv. Sic., V. D., déb. gfe St.-Thecla.
 FREDEBOURG, vl. Prus., distr. Arnberg; 644
 FREDELSLOH, vg. Hanov., pté Goetting.
 FREDEN (H. et B.), 2 vgs. contigus Brunswick, bl. Calder; 988 h.
 FREDENSBORG, ch. de pl. Dan., 8 l. Copenhague, Galerie normanne. Paix de 1720.

FREDENWALDE, bg. sgn. Prus., d. Postdam; 325 h.
 FRÉDÉRIC, baie côte O. Afr., 2 l. O. S. O. Cormentine, entre fis. Nassau et Maurice. — Ft. Amér. N., entre baies Sagadahook et Pentagone, 43° 51' 30" N. — Détr. Amér. N. O., archip. du roi Georges, 57° N. — Pointe Am. N. O., ile de la R. Charlotte, 53° 57' 30" N.
 FRÉDÉRIC, vl. et b. pt. Géorgie, cté. Glyn, côte O. ile St.-Simon, 27 l. S. O. Savanna. — Vl. Delaware, cté. Kent, sur Motherkill, 5 l. E. Dover.
 FREDERIC — HENDRIC, cap S. E. Terre V. Diemen, ile Bruny, N. baie de son nom, 43° 10' S.
 FREDERICIA. Voy. FRÉDÉRICIA.
 FREDERICK, cté. Maryland, borné N. Pennsylv., E. ctés. Baltimore et Montgomery, S. O. Potomak. N. O. cté. Washington; 34,500 h. Fredericktown ch.-l. — Cté. Virginie, entre ctés Jefferson, Berkley, Hampsh., Shenandoa et Faquier; 22,575 h. Winchester ch.-l. — Vl. Maryland, cté. Cecil, sur Sassafras, vis-à-vis Georgetown. — Vl. Pennsylv., cté. Montgomery; 830 h. — ou KENT, vl. New-York, cté. Putnam, 8 l. S. E. Pougkeepsie; 1,815 h. — HOUSE, place de commerce H - Canada, près sources d'Ottawa.
 FREDERICKS-BOURG, vl. H.-Canada, cté. Lenox, sur baie Quinte, O. Ernesttown. — Vl. Virginie, cté. Spotsylv., sur Rappahannock, 24 l. S. O. Washington; 3,255 h. Très florissante. Commerce en grains, farine, tabac. — Vl. Kentucky, cté. Gallatin. — Vl. Indiana, cté. Washington, sur Big-Blue, 8 l. N. O. Corydon.
 FREDERICKTON, ci dev. Ste. - Anne, vl. capit. Nouv. - Brunswick, cté. York, sur rv. St.-John; 500 h.
 FREDERICKTOWN, vl. Pennsylv., cté. Washington. — Vl. Maryland, ch.-l. cté. Frederick, sur Monocacy, 18 l. N. N. O. Washington; 5,000 h. — Vl. Ohio, cté. Knox, 3 l. N. Mount Vernon.
 FREDERIKS-BERG, ch. de pl. Dan., 3 l. Copenhague, rés. ord. d'été. Haras. — Ch. de pl. Suède près Stockholm. — BORG, bl. Dan., Seeland, 23 m. g. c. et 32,000 h., d'nommé d'après un fort situé à Hillered. — Ch. de pl., 6 l. Copenhague, avec église où sont sacrés les rois; hôpital d'infirmités, haras, établi pour l'amélioration du gros bétail, bergerie de mé-

rinos, gr. pépinière, fond. de canons, moulins à poudre. — Ft. Suède, pv. Upland, près Wexhelm. — Ft. Dan., Côte-d'Or, près cap Trois-Pointes, 4° 30' N. — Ft. Suéd., sur rocher Warmdœ, commandant l'entrée de Stockholm. — GRAVE, mine de cuivre, Norv. dioc. Christiania, bl. Hedemarken. — HAAB, ou Hope, col. Dan., Groenland, 62° 30' N. — HALD, vl. et pt. Norv., dioc. Christiania, emb. Tistedal dans Svinesund; 3,845 h. Fabr. sucre et tabac, comm. en fer et planches. Tout auprès, sur une mtgn. haute 350 p., la forteresse *Friedrichstein*, avec les forts *Guldenløwe* et *Oberberg*, où fut tué Charles XII. — HAVN, ci dev. Fladstrand, vl. et p. pt. Dan., Jutland, dioc. Aalborg, bl. Hicerring; 500 h. Passage pour Norv. — HOLM ou OE p. île Dan., des Ertholmes, près Bornholm. — NAGORE ou *Sirampour*, établ. Dan., Bengale, sur Ougly. — ORT, p. ft. Sleswig, entrée *Wyk de Kiel*. — STAD, vl. Sleswig, bl. Stapelholm, entre Eider et Trene; 2,270 h. Pîrs. fabr., navigation, et gr. commerce de chevaux. — VI. pt. et ft. Norv., dioc. Christiania, emb. Glommen dans gfe. Drammen; 1,850 h. Arsenal, commerce de planches, mats. — VI. pt. et ft. Dan., île Ste.-Croix, aux Antilles; 1,500 h. — SUND, vl. Dan., Seeland, sur gfe. Isefiord; 200 h. — VOERK, bg. Dan., Seeland, sur lac Arrø; fond. de canons, fabr. d'armes, ustensiles de labour, salpêtre, usine d'argent, martinet de cuivre, moulin à poudre etc. — VOERN, ft. Norv., vis-à-vis Laurwig. Chantier de marine roy.

FREDONIA, vg. New-York, cté. Chatangue, sur *Canadaway-Creek*, à distance égale, 191. de Buffalo et de lac Erié.

FREDOPOL, bg. sgn. Galicie, crc. Przemysl.

FREEDOM, vl. Maine, cté. Kennebec, 14 l. N. E. Augusta; 355 h. — Bg. Maryland, cté. Baltimore.

FREEHOLD ou *Monmouth*, vl. New-Jersey, ch.-l. cté. Monmouth, 6 l. O. Shrewsbury; 4,785 h. — (*Haut*), vl. même état et cté. O. ch.-l. préc.; 3,844 h. — De New-York, Voy. Durham.

FREEL, vallon Suisse, cant. Grisons, mines et usines de fer.

FREEMAN, vl. Maine, cté. Sommerset, 240 h. — S-BAY, côte. S. O. Afr., près pointe Freeman.

FREEPORT, vl. Maine, cté. Cumberland,

baie Casco; 2,185 h. — VI. Pennsylv., cté. Armstrong — VI. Ohio, cté. Harrison.

FREE TOWN, vl. et pt. cap. de Sierra-Leone, emb. rv. de ce nom; 4,450 h., la plupart nègres délivrés. — VI. Massachusetts, cté. Bristol, sur Taunton; 1,880 h.

FREEWILL, 3 ou 4 p. îles N. Nouv.-Guinée.

FREGATES (*île des*), N. Guadeloupe. — (*Baie des*) île St.-Christophe, aux Antilles. — (*Basse des*), Gr.-Oc. Archip. Sandwich.

FREHEL, cap et phare, 41. N. O. St.-Malo.

— Cap, pointe N. E. Terre-Neuve.

FREIERSBACH, bg. Bade, bl. Oberkirch, sur Rench; 505 h. Eaux minér. et sulfur.

FREIENWALDE, vl. Pruss., distr. Potsdam, près l'Oder; 2,120 h. Mine d'alun, eau minér.

FREIGNÉ, bg. Maine-et-L., 61. S. O. Segré.

FREIHEIT, bg. Boh., crc. Biczow; 800 h. Eau therm.

FREILINGEN, vg. Pruss., distr. Aix-la-Ch.

FREINSHEIM, bg. Bav., crc. Rhin; 1,430 h.

FREISACH, vl. Illyr., crc. Klagenf.; 1,550 h.

FBEISING, vl. et ch., ch.-l. bl. Bav., confi. Mosach et Isar; 3,510 h. Ecole forestière, séminaire d'instituteurs, pluss. fabriques.

FREIUNG, bg. Bav., crc. Danube; 300 h. — Autre, crc. H.-Mein; 400 h.

FREIXO-DE ESPADA A CINTA, vl. et ch. ft. Port., Traz-os-Montes; 352 mais. Culture et fabr. de soie.

FRÉJUS, vl. et b. rade, ch.-l. c. Var, 6 l. E. S. E. Draguignan, emb. Argens; 2,306 h. Antiquités rom., patrie de Jul. Agricola, de Corn. Gallus, et de l'abbé Sieyes.

FRENADAS, rv. Esp., se j. Guadalquivir.

FRENAY, Voy. FRESNAY.

FRENAYE, rade Côtes du N., entre pointe St.-Cast et chât. de la Late.

FRENCH BROAD-RIVER, nalt Caroline-S., reçoit rvs. Holston, Nalachucky, Big-Pigeon, et joint Tennessee. — CREEK, rv. Pennsylv., cté. Chester, joint Schuylkill. — Autre rv. Pennsylv., se j. Alleghany; anc. route des Français de Quebec à l'Ohio. — VI. Penns., cté. Mercer; 200 h. — Autre, Penns., cté. Venango; 430 h. — MANS BAY, baie Maine, cté. Lincoln, communique avec Blue-Hill bay, 44° 20' N. — MILLS, vg. New-York, cté. Franklin, sur Salmon-Creek. Navigation. — RIVER, rv. H.-Canada, coule du lac Nepising au lac Huron. — ou STONY-RIVER, rv. Massachusetts,

- joint Quinebaug. — TON, vg. Virginie, été. Dinwiddie. — TOWN, débarcadere Maryland, été. Cécil, sur rv. Elk, s. Elkton. — Autre, bg. territ. Michigan, été. Monroe. — VILLAGE, vg. Illinois, 2 l. E. St.-Louis.
- FRENE.** Voy. FRESNE.
- FRENEUSE,** lac Nouv.-Brunswick, traversé par rv. St.-John.
- FRENSWEGEN,** vg. et couvt. d'Augustins, été. sup. de Bentheim, près Northorn.
- FRENER,** vl. ch.-l. bll. Han., pv. Lingen.
- FRÈRES (les Deux)** 2 rochers, Méditerr., O. Toulon. — 2 p. îles Archip., N. cap, Sidera d'île Candie. — Autres: près côte Asie, N. Stancho. — Côte E. Brésil, dans rv. Paraíba. — Entrée détr. Malac, S. Junk Seilon. — N. détr. Sonde. — E. Nouv.-Holl., au large cap Manifold. — Près détr. Reine Charl., Nouv.-Zélande. — (*les Trois*), mer de Chine, N. Poulo-Sapate. — Près Célèbes, 5° 20' S. — Entrée N. détr. Malac, S. E. q. E. Deux-Frères. — 3 mtngs, côte E. Nouv.-Holl., 31° S. — (*les Quatre*), canal de la Boussole, O. île Marican, Gr.-Oc., 46° 57' N.
- FRESHFORD,** bg. Ir., 3 l. S. O. Kilkenny.
- FRESHWATER,** rv. Galles, déb. 3 l. S. E. Pembroke-haven.
- FRESNAY LE VICOMTE,** bg. ch.-l. c. Sarte, 5 l. O. S. O. Mamers, sur Sarte, 2,355 h.
- FRESNE,** vg. Côte-d'Or, 1 l. Montbard. — St.-MAMEZ, bg. ch.-l. c. H.-Saône, 5 l. N. E. Gray. — SUR L'ESCAUT, Nord, arr. Douay; 2,350 h. Houille.
- FRESNEDA,** vl. Aragon, 5 l. S. S. E. Alcaniz; 2,200 h.
- FRESNES EN WOEVRE,** bg. ch.-l. c. Meuse, 5 l. E. S. E. Verdun, sur Longeau; 830 h.
- FRESNILLO,** vl. Mexique, 12 l. N. O. Zacatec.
- FRESPECH,** bg. Lot-et-G., 3 l. S. E. Ville-neuve d'Agen.
- FRESSELINÉZ,** bg. Creuse, 6 l. N. O. Gueret.
- FRESSINVILLE,** vg. Somme, 5 l. O. S. O. Abbev.
- FRESWICK,** p. rv. E. Ec., déb. baie de Wick.
- FRETEVAL,** bg. Loir-et-Ch., 3 l. et d. l. N. E. Vendôme, sur Loir; 365 h. Gr. usine de fer.
- FRETIGNY,** vg. Eure-et-L., 3 l. N. E. Nogent-le-R. Papeterie.
- FRETTE (la),** vg. Isère, 8 l. N. O. Grenoble.
- FREUDEN AU,** ch. Styrie, crc. Marbourg, sur Mur. — Sgn. et ch. Illyr., crc. Neustadt. — BERG, vl. et ch. Bav., crc. Amberg; 870 h.
- VI. et ch. sgn. Bade, bll. Werthheim sur Mein; 1,485 h. Péage. — Bll. et ch. Hanov., cté. Hoya; 3,900 h. — Bg. et ch. Prus., crc. Siegen; 605 h. Forges et fabr. d'acier. — BOURG, bg. et ch. Prus., distr. Trèves; 335 h. — FELS, ch. sgn. et bll. Suisse, c. Thurgovie. — HEIM, ch. de pl. Bav., près Passau. — LUND, ch. de pl. Dan., près Copenhague. — STADT, vl. ch.-l. bll. Wurt., Forêt-Noire; 2,800 h. Usines d'argent, cuivre et fer; fabr. acier. — THAL, bg. et ch. Wurt., bll. Besigheim; 450 h., dont 188 juifs. — VI. et ch. Silésie, Austr., crc. Troppau; 2,815 h. Collège de piaristes, usines de fer, fabr. de draps, toiles; ch.-l. d'une *sgnie*. Teutonique de 14 m. g. c.; et 12,500 h.
- FREUNDSBERG,** vl. ch. et sgn. dom. Austr., Tyrol, près Schwatz.
- FREUSBOURG,** bg. et ch. ft. Prus., distr. Coblentz, sur Sieg; 320 h. Mines de fer.
- FREYENT,** bg. Pas-de-C., 3 l. S. St. Pol; 2,301 h.
- FREYBERG,** vl. Saxe, ch.-l. crc. Erzgebirg, sur Mulde; 8,740 h. Intend. sup., archives, académies et école des mines, adm. gén. des usines; riche mine d'argent, mines de cuivre, étain, plomb, fer, arsenic; usines de soufre, vitriol; fonderies de canons et cloches; moulins à poudre, foulon, papier; fabr. de gallons d'or et d'argent, de similor, cêruse, litharge, dentelles, rubans. — VI. et ch. Moravie, crc. Prerau; 3,600 h. Collège de piaristes, fabr. de lainages. — Bg. Boh., crc. Bechin-Tabor. Toiles. — V. ch. Grisons, 3 l. Coire près Rhin.
- FREYBOURG ou FAYBOURG,** canton Suisse, borné N. et E. Berne, S. et S. O. Vaud, N. O. lac de Neuchâtel; 67,815 h., sur 23 m. g. c. Territ. plus uni vers N., produit un peu de grains, chanvre, vin, beaucoup de fruits, et des fromages-gruyère renomm. La capitale, même nom, sur Saane, siège épisc. de Lausanne; 6,464 h. Arsenal, collège de jésuites. — VI. sgn. Prus., crc. Waldenbourg, sur Pologne. Comm. toiles, fil, grains, bois. — VI. et ch. ft. Prus., crc. Querfurt, sur Unstrutt; 1,612 h. — VI. Bade, ch.-l. crc. et sur Treisam; 10,110 h. Université, gymnase, institut. polytechnique, bain minér. — Bg. et p. pt. Hanov., duché Brême, ch.-l. pays Kehdingen; 825 h.
- FREYCINET,** vg. Ardèche, mont Coveyrau, près anc. cratère de volcan; 44 maisons.

- FREYDECK**, sgn. hg. et ch. Aut. circ. H. Wien.
- FREYEN HAGEN**, vl. Waldeck, bli. Eder; 700 h. — Ch. de pl. Hesse, i l. Cassel, sur Fulda.
- **SEE**, hg. sgn. Hesse-D.; 960 h. — **STEIN**, hg. sgn. Prus., distr. Potsdam, sur Stepenitz; 792 h. — **VI**. ch. et bli. sgn. Hesse-D., pté. Starkenbourg. — **STEINAU**, vg. sgn. Hesse-D., 625 h. — **THURN**, sgnie. hg. et ch. Illyr., circ. Neustadt, sur Kulp. — **WALDE**, vl. et ch. Prus., distr. Potsdam, ch.-l. circ. H.-Barnim, près rv. Oder; 2,680 h Mines d'alun, charbon foss. — **NEU**, vl. sgn. Prus., distr. Cœslin, circ. Saatzig; 886 h.
- FREY-HAN**, hg. et ch. ch.-l. sgn. Prus., circ. Breslau; 400 h. — **HEIM**, gr. bergerie mérinos, Bav., 3 l. Munich. — **HEIT**, hg. Boh., circ. Bidebow; 121 mais. Anc. mine d'or. — **LING**, hg. et ch. sgn. Austr., 5 l. Linz. — **SING**, vl. épisc. et ch. Bav., ch.-l. bli., sur Isar. Inst. de sourd-muets. — **STADT**, vl. Silésie, Prus., distr. Liegnitz; 2,850 h. Draps. — **VI**. Prus. occ., distr. Marienwerder; 877 h. — **VI**. et beau ch. Silés. Austr., gv. Teschen, sur Oelsa; 1,220 h. — **VI**. et ch. Austr., ch.-l. circ. Muhl, sur p. Feld-Aist; 4,000 h. Gr. comm. de fil. — **VI**. Bav., bli. Neumarkt, sur Schwarzach; 760 h. Tréfileries. — (*Polon.*) **Voy. RACKWITZ**. — **STADTL**, vl. sgn. Morav. circ. Hradisch; 860 h. — **Bg.** sgn. et ch. ft. Hongr., etat. Neutra, sur Waag, vis-à-vis Léopold. — **STAEDT**, vg. Bav., bli. Bischoffsh, sur Rhin; 980 h. Péage. — **STEIN**, hg. sgn. Morav., circ. Znaim, sur Thaya. — bli. Styrie, circ. Cilly. — **THURN**, hg. ch. et sgn. Illyr., circ. Neustädtl, sur Kulp. — **WALDAU**, vl. Silés. Austr., circ. Troppau, sur Bielau; 2,061 h. — **Bg.** sgn. Silés. Prus., circ. Sagan; 500 h.
- FRIAS**, vl. et ch. sgn. Esp., 81. N. E. Burgos.
- FRIAUL**, Voy. FRIOUL.
- FRIBOURG**, Voy. FREYBOURG.
- FRIBOURG-L'ÉVÊQUE**, hg. Meurthe, 3 l. O. N. O. Sarrébourg.
- FRIBUS**, hg. sgn. Boh. circ. Elnbogen; 121 mais. Mines d'étain, grenats et autres pierres précieuses.
- FRICENTI**, p. vl. épisc. Nap., pv. Pté. Ult.
- FRICK**, hg. Suisse, c. Argovie; 740 h. Donne nom au *Frickthal*, contrée s'étendant du vg. Augst au Betsberg, et renfermant 19,500 h. sur 5 m. g. c.
- FRICKENHAUSEN**, hg. Bav., bli. Ochsenfurth, sur Mein; 980 h. — **Vg.** Wurt., bli. Nurlingen; 832 h.
- FRICKHOFEN**, vg. Nassau, bli. Hadamar.
- FRICKTHAL**, Voy. FRICK.
- FRIEBERG**, hg. sgn. Boh., circ. Budweis; 102 m.
- FRIEDAU**, vl. et ch. Styrie, circ. Marbourg, sur Drave; 535 h. — **Ch.** vg. et sgn. Austr., q. H.-Wienw., sur Bielach; gr. fabr. de coton, usine de fer, martinet de cuivre.
- FRIEDBERG** ou **FRIEDBOURG**, vg. Styrie, circ. Grietz; 486 h. Bolus et terre à foulon. — **Bg.** et ch. Austr., circ. Inn., 70 m. — **VI**. et ch. Bav., ch.-l. bli., sur Acha; 1,780 h. — **VI**. Hesse-D., sur Utschach; 1,995 h., dont 740 juifs. — **Bg.** Hesse-D., près la vl.; 494 h. — **SCHER**, sgn. Wurt., bli. Saugau, sur Danube; 1,100 h.
- FRIEDEBERG**, vl. ch.-l. circ. Pruss., distr. Francfort, sur 2 lacs; 1,888 h. — **VI**. sgn. Pruss., distr. Liegnitz, circ. Loewenh., sur Queis; 1,630 h. Eau min. — (*Hohen*) vl. sgn. et ch. Pruss., distr. Reichenbach, circ. Bolkenhain; 550 h. — **VI**. épisc. bli. et ch. Silés. Autre, circ. Troppau; 715 h., distilleries.
- FRIEDEBOURG**, bli. Hanov., pté. Ostfrise; 4,516 h. Tourbières, bétail, chevaux, pores. — **Vg.** et ch. Pruss., distr. Mersebourg, sur Saale; 470 h. Usines de cuivre et de salpêtre, construction nav.
- FRIEDECH**, vl. et ch. ch.-l. sgn. Silés. Austr., sur Ostrawicza; 2,900 h. Pélerinage. Voyez aussi BRIESEN.
- FRIEDENSBERG**, m'gn. et beau couvent de Camaldules, Russ. gv. Vilna, sur Vilia. Voy. aussi FRIEDENSBERG. — **THAL**, ch. de pl. près Gotha. — Colonie de Quakers, Waldeck, eté. Pyrmont, fabr. d'acier. — Mission de frères Moraves, ile dan. St.-Jean, des Vierges.
- FRIEDERICIA**, vl. ste. et pt. Dan., Jutland, sur P.-Eelt; 4,000 h., dont 500 d'une col. de Fr. réf.; arsenal, péage et passage à Fionie.
- FRIEDERIKENBERG**, ch. de pl. Anhalt-Dessau, près Zerbst.
- FRIEDERSBACH**, hg. Austr., q. H. Mannhartsb. — **DORF**, vg. et ch. Saxe. Lusace, près Greisenberg, sur Queis; 1530 h. — **Vg.** Pruss., distr. Breslau, circ. Strehlen. — *Près Nentalza*, vg. Lusace Sax., sur Spree; 1,338 h. — *Près la Landskrone*, vg. Pruss., distr. Liegnitz, près Gœrlitz.
- FRIEDEWALD**, vg. et ch. Pruss., distr. Al-

tenkirch; 308 h. Mines de fer. — Bg. ch.-l. bl. Hesse-C.; 995 h. — WUNSCU, ch. Brunswick, près Gaudersheim.

FRIEDINGEN, vl. Wurt., bl. Tutting, sur Danube; 838 h. — Bg. Bade, bl. Radolfzell, sur Aach; 375 h.

FRIEDLAND, vl. ch.-l. crc. Pruss., distr. Königsberg, sur Alle; 1,706 h. Le crc. a 22 576 h., sur 15 m. g. c. — (*Preussisch*), vl. distr. Marienwerder, crc. Schlochau, sur 3 lacs poiss; 1,445 h. — (*Meerkisch*), vl. sgn. avec ch. même distr., crc. Teutsch crone; 2,301 h., dont plus de 1,000 juifs. — Vl. sgn. Pruss., distr. Reichenbach, crc. Waldenbourg, sur Steinau; 845 h. — Vl. Pruss., distr. Francfort, crc. Lubben, sur Spree; 888 h. dont 185 juifs. — Bg. seig. Pruss., district Oppeln, crc. Falkenberg, sur Steina; 650 h. — Vl. Mecklenbourg-Str., sgn. Stargard, 3,369 h. — Vl. et ch. fl. Boh., crc. Bunzlau, sur Willich; 2,275 h. ch.-l. sgn. dont le gén. Alb. de Walstein portait le titre de duc. — Bg. Morav., crc. Olmutz, sgn. Eulenbg; 604 h. — Vg. sgn. Morav., crc. Prerau, usine et forge. — Vg. ch.-l. Hanov., pté. Götting, sur Leine; 270 h.

FRIEDRICHSDORF, vg. Hesse-Hombourg; 630 h., descendant de réfugiés français. — FELDE, vg. et ch. de pl. sgn. Pruss., près Berlin; 826 h. — FRIST, ch. de pl. Pruss., près Königsberg. — GRABEN, gr. et p. 2 canaux pv. Pruss., réunissant Gilge, Nemonin ou Wiepe, et Deine. Le vg. *Grosfriedrichsgraben*, sur le p. canal a 710 h. — GRUN, vg. sgn. Saxe, près Zwickau; 360 h. — GRUND, vg. Prusse, crc. Glaz; 106 h. Usine de potasse et verrerie. — HAFEN, vl. et pt. franc Wurt., bl. Tettnang, sur lac de Constance; 800 h. — HALL, saline Saxe-Hildbourgh, près vg. Liebena, prod. sel de glauber et magnésie. — HAM, vl. ste. et pt. Russ., gv. Vibourg, distr. Cumen, sur glf. Finlande; 1,335 h. Gr. magasins et casernes. — HAVN, gr. verrerie Pruss., crc. Spremborg - Hoverswerda. — HOEHE, usine et verrerie Hildbourghausen, bl. Eisfeld. — HULDE, bg. Pruss., crc. Zullichau; 186 h., réfugiés. — HUTTE, usine de cuivre, Hesse-C., bl. Nentershausen. — Usine de fer, Hanov., bl. Elbingerode. — Verrerie Boh., icrc. Klattau. — RODE, vl. Saxe-Gotha, bl. Renhartsbr.; 1,476 h. industr., gr. comm. de fil. — STADT, vl. Russ., gv. Courlande,

sur Selbourg, sur Duna; 372 h. — TABOR, colonie d'émigrés boh. Pruss., distr. Breslau, sgn. Wartenberg. — TRAL, bg. Bade, bl. Carlsruhe; 685. — Chât. de pl. près Gotha. — Mine, usine de fer et verreries, Cobourg-S., bl. Altenb. — Vg. et forge, Cob.-S., bl. Grafenthal. — Vg. usine, forge et clouterie Pruss., crc. Oppeln; 345 h. — Vg. Pruss., distr. Potsdam, crc. B.-Barnim; 407 h. Fabr. montres et pendules. — Usines et gr. verreries royale Pruss., distr. Francft., crc. Calau. — Vg. Pruss., distr., Magdeb., près Wernigerode; 840 h. Mine cobalt. — Commune Pruss., distr. Dusseldorf, crc. Lennepe, Filat. de laine. — Vg. Pruss., Trèves, crc. Ottweiler, mine de fer et verreries. — Mission de frères Moraves; île dan. Ste.-Croix. — WALDE, ch. et bl. Pruss., distr. Stettin, crc. Saatzig. — WERTH, vg. et ch. de pl. Gotha, sur Nesse; 340 h. Voy. aussi FRÉDÉRIK.

FRIELENDDORF, vg. ch.-l. bl. Hesse-C., pté. Ziegenhain, 575 h.

FRIEMANS' BAY, île Antigue, E. pt. Anglais.

FRIEMAR, vg. Gotha, sur Nesse; 900 h.

FRIENDLY-GOVE, havre N.O. Am., Nootka sund. — ISLANDS. Voy. archip. des AMIS.

FRIENDSTRIP, vl. Maine, cté. Lincoln, 12 l. E. Wiscasset; 485 h. — Vl. New-York, cté. Alleghany, S. O. Angelica. — Vl. Maryland, cté. Anne-Arundel, 33 l. Washington.

FRIESACH, vl. sgn. Prus., distr. Potsdam, sur Rhin; 1,275 h. Donne nom à un canal établi pour le défrichement d'Havelland. — Vl. et ch. Illyr., crc. Klagenfurth, sur Metnitz; 1,155 h. Usine et forge de fer; bains.

FRIESDORF, vg. Prus., crc. Bonne; 601 h. ALUN

FRIESEN, vg. Bav., crc. H.-Mein; 200 h.

FRIESEN-HAGEN, vg. et 2 ch. Prus., crc. Altenkirchen. Usine de plomb et de cuivre. — HAUSEN, bg. Bäv., crc. B.-Mein. — HEIM, vg. Bäv., crc. Rhin, vis-à-vis Manheim; 870 h. — RIED, vg. Bäv., bl. Kemnath; 500 h. — STEIN, piton des Sudetes, Silésie; 2,881 pieds.

FRIESHEIM, vg. et ch. Pru., distr. Colgne; 845 h

FRIESOYTHE, vl. ch.-l. bl. Oldenbourg, 800 h

FRIGENTO, vl. épisc. Nap., pv. Pté. Ult.; 2,700 h. Gypse et macra, près du val Ausanto.

FRIGNANA, un des 7 p. cantons de Modène.

FRINGY-BAZAR, vl. Bengale, sur Dallasey.

FRIJO, cap. Brésil, 20 l. E. Rio-Janeiro, 22° 54' S. — P. île, côte Brésil, 22° 2' S. — Cap

- et baie, côte S. O. Afr., emb. rv. Angra-Fria, 19° 10' S.
- FRIOUL**, partie du roy. Illyr., et du gv. Vénitien, traversée par l'Isonzo. Riche en bestiaux, vin piccolite, fruits, soie.
- FRISCHAU**, vg. et ch. sgu. Morav., crc. Znaim.
- FRISCHBERG**, ch. Boh., crc. Chrudim. Alun et vitriol.
- FRISCHES-HAFF**, baie Prus. occ., distr. Danzig, formée par la *Frische-Nehring*, langue de terre longue 22 l., et communiquant avec la Baltique par le Gatt à Pillau.
- FRISCO**, rv. côte O. Afr., N. E. cap Palme.
- FRISE**, pv. Pays-B., bornée N. mer d'Allem., O. Zuyderzee, S. Drenthe et H.-Yssel, E. Groëningue; 176,555 h. sur 54 m. g. e. Terrain bas, climat humide. Prod. bestiaux et chevaux de race exquise, brebis, poissons, froment, tourbe, toiles, papier. Leeuwarden, ch.-l. — Contrée basse Slesvig, près côte O. — **ORIENTALE**, *Ost-frise*, pte. Hanovre, bornée, N. mer d'Allem. ou du Nord, O. Groëningue et Dollart, S. et E. Meppen et Oldenbourg; 127,525 h., sur 52 m. g. e. Arrosée par Ems, Jahde et autres p.rvs. riche en grains, légumes, patates, chevaux, gros bétail, brebis, volaille, poissons, huîtres, tourbe, fabr. toiles, cuirs, aiguilles, cotonnades, huile. Aurich, ch.-l.
- FRISLAK**, p. vl. Galicie, crc. Jaslo.
- FRITH**, nom gén. des gfes. d'Ecosse.
- FRITTOLA**, bains Nap., pv. Terre-de-L.
- FRITZENSHEIM**, ch. st. Tyrol, val B.-Inn, près vg. *Fritzens-Kirchdorf*.
- FRITZKE**, vg. Hong., ctat. Scharosch. Eau m.
- FRITZLAR**, vl. Hesse-G., ch.-l. pv., sur Eder; 2,235 h. Couvents et canonicats. La province s'étendant en H. - et B. - Hesse a 15,330 h., sur 6 m. g. e.
- FRITZOEWERK**, gr. usines et fonderie de fer, Norv., cté. Laurvig.
- FROBISHER**, Voy. **FORBISHER**.
- FROBOURG**, Voy. **FRAUENBERG**.
- FRODLINGHAM**, vl. Angl., cté. York, 33 l. E.
- FRODSHAM**, vl. Angl., cté. Chester, 5 l. N. E., emb. Weever dans Mersey. Chantier naval. Sel-gemme.
- FROEBERSHAMMER**, usines et forges Bav., crc. H.-Mein, près vg. Bischoffsgrun.
- FROELAND**, usines Norv., bl. Nedenes
- FROELLERSDORF**, vg. Mor., crc. Znaim; 490 h. croates.
- FROENDENBERG**, canonicat noble Prus., crc. Dortmund.
- FROESOEN**, ile Suéd., Jemtland, dans lac Sio (Stor-sie) avec st. Kronstadt.
- FROG'S-POINT** ou **NECK**, cap New-York, Long-Iland Sound.
- FROHBOURG**, vl. et ch. sgn. Saxe, bl. Bor-na; 1,950 h. industriels.
- FROHN-AU**, vg. Saxe, bl. Annaberg, au pied du Schrekenberg, sur Selma; 454 h. M. d'argt. — **HAUSEN**, bg. et bl. Hesse-G., sur Lahn; 590 h. — **LEITEN**, bg. Styrie, crc. Gratz sur Mur; 554 h.
- FROID**, cap N. ile Charles, E. Groën. 79° 6' N.
- FROID-ETRÉE**, vg. Aisne, 3 l. N. Vervins.
- FROISSY**, bg. ch.-l. c. Oise, 6 l. N. O. Clermont.
- FROMBRIDGE**, bg. Angl., cté. Gloucester. Fer
- FROME**, bg. Angl., cté. Sommerset, sur rv. même nom, qui joint Avon au dessus Bath; 9,000 h. Draps, casimirs. Une autre rv. Frome naît Dorsetshire, et déb. hâvre Poole.
- FROMENTEAU**, bg. Seine-et-O., 4 l. S. Paris; 3
- FROMENTIÈRES**, vg. Mayenne, 1 l. et d. N. E. Châteaun-G.; 1,145 h.
- FROMERIE**, bg. ch.-l. c. Oise, 8 l. N. O. Beauvais; 1,800 h.
- FROMIGUÈRE**, bg. Pyr.-Or., 6 l. O. Prades.
- FROMMERN**, vg. Wurt., bl. Bahlingen; 693 h. Eau minérale.
- FRONBACH**, vg. Bav., crc. H.-Mein. Granit. — **BERG**, vg. et beau ch. Bav., crc. Regen; 48 mais. Forge. — **HOFEN**, vg. Wurt., bl. Ravensbourg; 650 h.
- FRONSAC**, vl. ch.-l. c. Gironde, 1 l. N. O. Libourne, confl. Ille et Dordogne; 1,340 h. — Cap, N. O. détr. Canseau, qui sépare ile Cap-Breton de Nouv.-Ecosse.
- FRONT**, p. île des Chou-Sang, E. ile Lowang, mer de Chine.
- FRONTEIRA**, bg. P., Alemtéjo, 6 l. N. Estremoz.
- FRONTENHAUSEN**, bg. Bav., crc. Isar; 866 h.
- FRONTIÈRE**, p. rv. S. O. ile St.-Christophe.
- FRONTIGNAN**, vl. ch.-l. c. Hérault, 5 l. S. O. Montp.; 1,420 h. Passerilles et vin muscat.
- FRONTINAC**, cté H.-Canada, sur lac Ontario.
- FRONTON**, bg. ch.-l. c. H.-Garonne, 6 l. N. Toulouse; 1,945 h. — P. ile Pérou 1 l. O. cap Callao, S. E. St.-Lorenzo.
- FRONTROYAL**, vg. Virginie, cté. Frédérick.
- FROSDORF**, vg. et joli ch. Autr., q. Bas-Wienw; 318 h.

- FROSE**, vl. Prus., distr., Magdeb., sur Elbe; 650 h. Navig. — Vg. Bernbourg, bl. Hoym; 1,500 h.
- FROSINONE**, vl. ch.-l. dél. Et. Eccl., sur Bosa; 22 l. S. E. Rome; 5,000 h.
- FROSLONE**, bg. Nap., pv. Molise; 3,785 h.
- FROSSAY**, bg. Loire-Inf., 21. S. E. Paimbeuf.
- FROSTEN**, p. vl. et port Suède, dioc. Drontheim.
- FROUARD**, bg. Meurthe, 21. N. O. Nancy; 700 h.
- FROWARD** (cap), pointe S. Am., détr. Magellan.
- FROZÉ**, vg. Vienne, 41. N. O. Poitiers; 1,150 h.
- FRUGES**, bg. ch.-l. c. Pas-de-Cal., 61. N. E. Montreuil; 3,000 h. Molleton, flanelle, cuirs.
- FRUITSTOWN**, vl. Pennsylv., cté. Lyoucing.
- FRUTIGEN**, vg. Berne, val son nom. Eau sulf.
- FRY**, baie, S. O. Antigue. — Cap, baie Hudson, N. E. baie Chesterfield.
- FRYEBOURG**, vl. Maine, cté. Oxford, sur Saco, 25 l. N. O. Portland; 1,010 h. Académie.
- FRYINGPAN-SHOALS**, banc dangereux, côte Carol.-N., entrée rv. Cape-Fear.
- FRYKE**, lac poissonneux Suède, communique avec lac Wener, par rv. Nors.
- FRYSZTAK**, bg. Galicie, crc. Iaslo, sur Wystok.
- FUCA**, détr. N. O. Am., entre cap Flattery, et îles Quadra, 48° 24' et 48° 40' N.
- FUCCECHIO**, bg. Toscane, pv. Florence; 4,600.
- FUCCINE**, gr. vg. et ch. st. Illyr., crc. Fiume, sur Litschizza; 750 h. Mines de fer, divers moulins.
- FUCHSMUHL**, vg. Bav., bl. Kemnath; 777 h.
- FUCHSSTADT**, vg. Bav., bl. Euerndorf; 566 h.
- FUEGEN**, vg. et par. Tyrol, crc. Schwatz, sur Ziller; 2,015 h. Usine et forges.
- FUEGO**. Voy. FEU.
- FUENCALIENTE**, p. bg. Esp., Nouv.-Castille, source Xalon.
- FUENGIROLA**, p. vl. Esp., Grenade, s. Médit.
- FUENSALIDA**, bg. Esp., pv. Tolède.
- FUENSO**, rv. Chine, joint Hoangho, après un cours de 115 l.
- FUENTE DE CANTOS**, bg. Esp., Estremadure distr. Ellereña. — DUENNA, bg. Esp., Nouv.-Castille, sur Tage, 15 l. S. E. Madrid. — GUINALDO, bg. Esp., Salamanque, 61. N. O. Coria. — DE HIGUERA, vl. Esp., Valence; 2,250 h. — OVEJUNA, vl. Esp., Cordoue, sur Guadiate; 6,424 h. — PALMERA, colonie Sierra-Morena, entre Cordoue et Séville. — LA PIEDRA, vg. Esp., territ. Antequera; eau minér. — RABIA. Voy. FONTABIE.
- FUENTELCESPED**, bg. Ségovie, distr. Montejo
- FUENTELSOL**, bg. Avila, territ. Arevalo.
- FUENTES**, vl. Aragon, 81. S. S. E. Saragosse, sur Ebre. — Vl. Lombard., confl. Adda et lac Come. — D'ONORE, vl. Esp., 5 l. O. Ciudad Rodrigo.
- FUERTE**, rv. Nouv.-Mexique, Sonora, se j. m. Vermeille, 26° 40' O. — Ile Amér., côte Terre-Ferme, 0° 24' N.
- FUGAU**, vg. Boh., crc. Leutmeritz.
- FUGGER** (comte), domaines en Wurt. et Bav., 14 m. g. c.; 30,000 h. — BABENHAUSEN (prince), domaines en Bav., entre Danube, Iller et Lech, 7 m. g. c.; 11,010 h.
- FUGITIVE**, pile Gr.-O.N.E. Otahiti, 14° 20' S.
- FUHNE**, p. rv. Pruss., distr., Potsdam, se j. Oder.
- FULA**. Voy. FOWLA.
- FULEK**, bg. sg. Hongr., ctat. Néograd, 1,800 h. Eaux min.
- FULDA**, rv. descend mtgn. Rhoen, Bav., navigable à Hersfeld, et joint Werra en Hanoovre, pour prendre le nom de Weser. — Pté. de Hesse-C., conf. Bav. et Weimar, traversée par mtgns. Rhoen, et arrosée par Fulda, 26 m. g. c. et 61,000 h. La capitale, même nom a chât., 8,150 h., séminaire et lycée, fabr. porcelaine, poterie, toiles, lainag.
- FULEPHEGYE**, vignobles Hongr., sur lac Platten, entre ctats. Schumeg, Szalad et Vesper.
- FULEP-SZALLAS**, vg. Hong., P. Cumanie; 2,588.
- FULES**, vg. sgn. Hongr., ctat. Oedenbourg.
- FULHAM**, vg. Angl., Middlesex, 2 l. O. q. S. Lond., sur Thamise, siège des évêq. de Lond.
- FULLAN**, pays d'Afr. centr., O. Cassina.
- FULLERNE**, vg. Suède, pv. Smaland; eau min.
- FULLERTON**, cap. O. Antigue, N. O. pt. Cinq-Isles. — Cap baie Hudson, 64° 10' N.
- FULLING MILLS**, vg. Rhode-Is., cté. Kent.
- FULMOON SHOAL**, banc E. cap Hatteras, Caroline-Nord.
- FULNECK**, sgn. vl. et ch. st. Moravie, crc. Prraun; 3,050 h. Gr. manif. draps, douane. — Mission principale des frères Moraves, en Angl., cté. York.
- FULTA**, vl. Beng., sur Ougly, 10 l. S. Calcutta.
- FULTON**, vg. Carol.-S., cté. Sumpter.
- FULVIE**, p. rv. N. Fex, déb. S. Ceuta.
- FULVY**, vg. Yonne, 5 l. S. E. Tonnerre.
- FUMAY**, bg. ch.-l. c. Ardennes, 31. N. E. Rocroy; 2,212 h. Gr. carrières d'ardoises.
- FUMÉES**, pointe côte S. E. Afr., N. Natal.

- FUMEL, bg. ch.-l. Lot-et-G., 5 l. Villeneuve-d'Agen, sur Lot; 2,265 h. Papeteries.
- FUMEZZELEH, rv. Turq. As., joint Tigre.
- FUMONE, bg. Et. Eccl., dél. Rome.
- FUNCHAL, capitale, vl. épisc. et pt., ile Madère, bien fortifiée; 15,000 h. Confitures.
- FUNDA, canal côte Brésil, près Rio-Janeiro.
- FUNDI. Voy. FONDI.
- FUNDUL-MOLDOWI, vg. Galice, crc. Czernow.
- FUNDY ou baie FRANÇAISE, golfe poisson. entre Nouv.-Ecosse, et Nouv.-Brunswick, s'étend 80 l. au N. E., et est divisée en deux par le cap Chignecto, formant au N. la baie de ce nom, et au S. celle de Ste-Marie, renfermant elles-mêmes plusieurs autres baies et ports.
- FUNFENBERG, distr. Illyr., crc. Trieste.
- FUNFHAUS, vg. Autr., crc. B.-Wienw; 108 m.
- FUNFHUNDEN, terre et beau chât. Boh., crc. Saatz.
- FUNKIRCHEN, vl. Hongr., etat. Baranya, 8,500 h. Académie, séminaire, gymnase, tabac, coton, safran, vin.
- FUNGENO, contrée d'Afr. mér., pays Jaggas.
- FUNK, p. ile Am., côte N. E. Terre-Neuve.
- FUNKSTOWN, vl. Maryl., cté. Washington.
- FUNTANA, vg. Napl., Pté. Cit.; 2,935 h.
- FUORLI, vl. Napl., Abruzze Cit., 9 l. S. S. E. Sulmona.
- FURCA, mtgn. haute 13,171 p., conf. Valais et Uri, source Rhône, Reuss, Aar, Rhin, Ticino.
- FURED, vg. sgn. Hongr., etat. Szalad, près lac Platten. Bains sulfur. et eaux ferrug. — Autre, etat. Schumeg, crc. Kaposch. — Gr. bg. sgn. conf. etats. Hevesch et Solnok, sur Theiss. Fabr. selles de hussards.
- FUREND, p. rv. Loire, s'y j. près St.-Rambert.
- FURFELD, vg. sg. et ch. Wurt., bil. Heilbron. — Vg. et ch. Hesse-Darm. canton Welsstein; 875 h.
- FURLO, anc. route rom., percée par les Apennins, où passe rv. Thesauro.
- FURNAS, vg. de 60 maisons et val, ile San-Miguel des Açores, sources de soufre, etc.
- FURNEAUX, ile, Gr.-Oc. détr. Bass, entre Nouv.-Holl., et Terre V. D. — P. ile, Archip., Dangereux, 17° 5' S.
- FURNES, vl. ste. Pays-B., ch.-l. distr. Fland. occ., près la côte; 3,220 h. Navig., comm. grains, koublon, beurre.
- FURNI, bg. ile Samos; 1,000 h. Poterie.
- FURNO, pt. côte E. ile Brava, du Cap Vert.
- FURROKABAD, vl. ste. ch.-l. distr. Hind., pv. Rohilkund, sur Gange. Indigo. Comm. avec Cachemire.
- FURRY'S TOWN, vl. Jamaïq. 81. N. E. Savanna.
- FURSTENAU, vl. ch.-l. bil. Hanov., pté. Osnabruck; 942 h. Fil. toiles. — Bg. sgn. et ch. Hesse-D. Usine de fer. — Vg. et ch. Prus., distr. Breslau; 535 h. — BERG, pté. située sur Danube, Wutach et Kinzig; contenant 83,000 h., sur 39 m. g. c., se trouve renfermée, surtout, dans les crcs. badois du Lac et du Danube, et partiellement aussi soumise à la souveraineté d'Hohenzollern-Sigm. et de Wurtemberg. Pays très montueux, abondant en bois, cuivre, argent, et peuple d'habitans industriels, fabriquant et colportant des pendules de bois. Donaueschingen, résidence. — Vl. Bade, crc. Danube, bil. Husingen, sur une mtgn.; 212 h. Berceau de princes de même nom. — Vl. Valdek, bil. Eisenberg. — Vl. Prus., distr. Francf., crc. Guben, sur Oder; 1,350 h. — Vl. ch.-l. bil. Mecklenb.-Strélitz, sgnie. Stargard, sur Havel; 1,800 h., dont 200 juifs. — Vl. B.-Styries sur Feistritz et Lausitz. Commanderie Malt, engagée au prince de Paar. — Vg. ch. et domaine Brunswick, sur Weser; 345 h. Fabr. porcelaine. — Ch. et sgn. Tyrol, cr. Vinstgau. — Mtgn. boisée Saxe, crc. Erzgebirg, bil. Grunhain. Beau marbre. — BOURG, ch. Tyrol, crc. H.-Inn. — Beau vg. sgn. Transylv., sur Aluta, près Mariembourg. Teintureries. — BRUCK, bg. sgn. Boh., crc. Bunzlau. — ECK, ch. Bav., crc. B.-Dan., conf. Ohrbach et Ilz. — FELD, vl. Styrie, crc. Gnetz, sur Feistritz; 1,695 h. Fabr. imp. de tabac. — FELDBRUCK, hôtel d'invalides et forges d'armes, anc. abbaye de Cîteaux, Bav., ball. Dachau, sur Amper. — FELDE, bg. pruss., crc. Custrin; 900 h. — RIED, ch. de chasse Bav., bil. Dachau, 1 l. Munich. — STEIN, ch. sgn. Silésie, près Schweidnitz; 152 h. Gr. bibl., école de méd., etc. — THUMCAMIL, crc. Prus., 40 m. g. c.; 46,550 h. Coslin, ch.-l. — WALDE, vl. Prus., crc. Lebus, sur Spree; 2,625 h. Navigation. — WERDER, bg. sgn. Prus., crc. Prenzlau, 1,250 h. — ZELL, vg. et ch. Bav., bil. Schwärding; 230 h. Eau minérale.
- FURT, bg. Autr., q. B.-Wienw, à Gœltwich.
- FURTH, bg. Bav., crc. Rezat, 1 l. Nurnberg; 12,705 h., dont 2,675 juifs. Nomb. fabr. et manuf. Commerce de commission

- et de banque.—Bg. ch.-l. bll. Hesse-D., pté. Starckenb.; 735 h. — AM WALDE, vl. Bav., conf. Boh., sur Cham.; 1,740 h. Douane.
- FURTHWANGEN, vg. et ch. st. Bade, bll. Triberg; 1,824 h., près une source du Danube.
- FUSAGASUGA, rv. Am., Nouv.-Grenade, se jette Madeleine.
- FUSANO, p. lacpv. Nap., anc. *palus acherusia*.
- FUSCALDO, vl. mar. Nap., Calabre Cit.
- FUSCHL, vg. Autr., crc. Salz.; 322 h., sur lac poissonneux de son nom.
- FUSE, rv. Hanov., se j. Aller à Celle.
- FUSIGNANO, bg. Et. Ecc., dél. Ferrare, s. Senio.
- FUSINA, bg. Venit., sur Brenta, mns. de epgne.
- FUSINE, gr. vg. Tyrol, crc. Bregenz, sur lac Constance. Douane.
- FUSSEN, vl. et ch. ch.-l. bll. Bav., crc. H.-Danube, sur Lech; 1,550 h. Fabr. harpes et violons; commerce beurre, fromages, bois, chaux, charbon.
- FUTASFALVA, vg. Transylv., siège Haromszek, peuplé de nobles et de soldats Szekler. Usine de fer.
- FUTKALE, joli vg. Rus., Tauride.; 1,200 juifs.
- FUTTABAD, vl. Hind., pté. djate Batnibr.
- FUTTABOUR, vl. Hind., prv. Jyepour.
- FUTTAK, gr. bg. sgn. Hongr., ctat. Bacs, sur Danube, vis-à-vis Peterwardein. Foire célèbre.—Vg. sgn. même site, près Danube.
- FUTTIPOUR, vl. Hind., pv. Allahabad, 28 l. N.
- FUTWA, vl. Hind., Bahar, conf. Pompon et G.
- FUVEAU, bg. Bouch.-du-Rh., arr. Aix; 1,260 h.
- FUZEN, vg. Bade., bll. Bondorf; 705 h.
- FUZES, 3 vgs. allem. Hongr., ctat. Eisenh.
- EGYHAZOS-FUZES, sur Pinka; KOE-F., avec beau palais d'Erdedy, et vignobles, près Csaster; RABA-F., sgn. Bathyani. — Autre, ctat. Hevesh, distr. Matra.—P. rv. Hongr., ctat. Vespriem et Raab. — GYARMATH, vg. Hongr., ctat. Bekesch; 3,500 h.
- FUZESD, vg. Trans., ctat. Hunyad. Mines d'or.
- FYERS. Voy. FOYERS.
- FYLINGDALE, bg. Angl., York, 21. Whitby.
- FYNE, lac Ec., cté. Argyle, déb. oc. Atlant. autour d'île Arran; pêche d'harengs.
- FYZABAD, vl. Hind., ci dev. capitale pr. Oude ou Auhd, sur Gogra ou Dewab, 36 l. E. Lucknow.

G

- GABALA, vl. Ar., Yemen, 27 l. N. N. E. Aden.
- GABARRET, vl. ch.-l. c. Landes, 10 l. E. N. Mont-de-Marsan; 950 h.
- GABAROUS, baie E. Cap-Breton, 21. S. O. Louis.
- GABASTON, vg. B.-Pyr., 31. et d. N. E. Pau.
- GABBIANO, bg. Piém., pv. Casale, sur Pô; 1,060 h.
- GABEL, vl. et défilé Boh., crc. Banzlau, sur Jungfernbach, 3 l. S. Zittau; 1,920 h. —Bg. Boh., crc. Chrudim, sur Adler; 90 maisons.
- GABELBACHERKREUT, vg. Bav., bll. Zsmarshausen; 578 h.
- GABELLA, p. vl. Autr., Dalmatie, sur Narenta.
- GABERCK, région stérile, rocheuse Illyr., entre Trieste et Senesetsch.
- GABERSDORF, vg. Prus., crc. Glatz; 936 h.
- GABES. Voy. CABES.
- GABIAN, bg. Hérault, 5 l. N. N. E. Beziers, 980 h. Eau min. pétrole, houille, marbre; cristal.
- GABITZ, vg. Prus., crc. Breslau; 715 h.
- GABLAU, vg. Prus. crc. Schweidnitz. Mine d'arg.
- GABLENBERG, vg. Wurt., id. l. E. Stuttg.; 820 h.
- GABLE-END, cap. E. Nouv. - Zeeleande septentr., 28° 15' S.
- GABLINGEN, bg. Bav., N. Ausbg.; 516 h.
- GABLONZ, vg. Boh., crc. Banzlau; 1,500 h.
- GABO, roy. Afr., Nigritie, S. E. Tombouctou.
- GABOLTÓ, bg. Hong., ctat. Scharosch. Eaux m.
- GABON, rv. Afr., traverse roy. même nom et déb. oc. Atl., 0° 26' N.
- GABRIAC, vg. Aveyron, 2 l. S. S. E. Espalion.
- GABRIEL, pt. Laponie russe, 2 l. N. rv. Kots.
- GABRIELE, usines de fer Boh., crc. Budweis.
- GABRITZA, p. rv. Russ., se jette lac Onega.
- GABROWETZ, Croatie, ctat. Warasdin. Bons vignobles.
- GACÉ, bg. et ch. ch.-l. c. Orne, 6 l. E. N. E. Argentan, sur Touque; 1,295 h.
- GACHUM, rv. Russ., gv. Caucase.
- GACS, bg. et ch. st. Hong., ctat. Néograd, sur vi.-à-v. du vg. *Gacsfalva*, ayant Tagar.

ensemble 4,000 h. Plsrs. fabr., commerce de bois.

GACSKA, rv. Croatie, généralat. Carlsstadt, forme lac de son nom et se perd dans gouffres.

GADA (del), cap côte S.E. Afr., Querimbe, 10°6'.

GADAMES, vl. et p. pays ceint de mtgns. arides, Afr., 70 l. S. O. Tripoli. Riche en dattes et peuplés de Berbères.

GADANY, vg. Hong., ctat. Baranya. Bon vin. — Autre ctat. Schumegz.

GADENOWO, lac Russ., gv. Iaroslav.

GADERSLEBEN. Voy. **GATERSLEBEN**.

GADITCHE, vl. Russ., gv. Poltava, ch.-l. distr. sur Psjol; 800 maisons.

GADOU, pays Afr. occ., entre Jallonkadou, Broukod, Fouladou et Konkodou.

GADOW, vg. Pruss., crc. Westprieignitz.

GÄEL, vg. Ille-et-V., 41. O. Montfort; 1,335 h.

GÄNGKOFEN, bg. Bav., bli. Eggenfeld; 646 h.

GÄNLAS, vg. Bav., bli. Eschenbach. Forges.

GÄRTELSDORF, vg. Pru. crc. Landshut; 515 h.

GÄSBECK, bg. sgn. Pays-B. pv. Brabant mér.

GÄSTRIKLAND. Voy. **GESTRICIE**.

GAETA, vl. ste. épisc. et pt. Nap., pv. Terre-de-L.; 10,335 h. Tombeaux du connétable de Bourbon et du prince Louis d'Hesse-Ph. — P. crique, N. O. gr. Ile Canarie.

GAFFLENZ, bg. Autr., q. Traun; 34 mais.

GAGA, p. ile oc. Ind., entre Waygiou et Gilolo

GAGARIT, ft. Rus., ligne d'Ischim.

GAGARINO, vg. Rus., gv. Tambow, crc. Schatsk

GAGAS. Voy. **JAGAS**.

GAGAYAON, pv. Ile Manille, peuplée de Tagals. Les Iles Babuyan en dépendent.

GAGETOWN, vl. Nouv. Brunswick, cté. Reine. (Queen sur rv. St.-Jean.

GAGGENAU, vg. Bade, bli. Rastadt, sur Murg; 912 h. Forges et div. moulins.

GAGNE, fief B.-Canada, cté. Devon, sur St.-Laurent, 14 l. E. Quebec.

GAGO. Voy. **CABI**.

GAGRA ou **DEVA**, rv. Hind., nalt mtgn. Sanhyn et se jette Gange.

GAGOULAK, ile des Aléoutes, groupe Chao.

GÄHLEN et **Buhl**, sgn. Pruss., distr. Clèves, sur Lippe; 1,180 h.

GAJAR, bg. Hong., ctat. Presbourg, sur Rudana, près la rv. March, où est un bacq.

GAIBACH, vg. et beau ch. Bav., 4 l. S. Schweinfurt; 320 h.

GAIDEL, vg. Hong., ctat. Neutra.

GÄIDURONISI, p. Ile Médit. S. Candie.

GAIL, rv. consid. Tyrol, se j. Drave en Illyr., et y donne nom à un vallon du crc. Villach.

GÄILDORF, vl. ch.-l. bli. avec 2 ch. Wurt., sur Kocher; 1,377 h. Usines d'alun et de vitriol, tomb. des anc. ctes. Limbourg.

GÄILENREUTH, vg. Bav., bli. Ebermannstadt, 2 l. Streitberg. Gr. caverne de zoolithes.

GÄILHAC, bg. H.-Gar., 61. S.E. Muret; 1,440 h.

GÄILLAC, vl. ch.-l. arr. Tarn, 4 l. et d. O. Alby, sur Tarn; 730 h. Comm. de vin.

L'arr. a 24 m. g. c. et 613,76 h.

GÄILLAND, vg. Gironde, N. Lesparre; 1,122 h.

GÄILLARD, vl. Savoie, sur lac Lemais; 1,750 h.

GÄILLE-FONTAINE, bg. Seine-Inf., 3 l. S.E. Neufchâtel, source Béthune; 950 h.

GÄILLON, bg. et ch. ch.-l. c. Eure, 3 l. S.E. Louviers; 1,031 h.

GÄIMERSHEIM, bg. Bav. bli. Ingolstadt; 816 h.

GÄINES, vl. New-York, cté. Genesee, sur lac Ontario. — Vl. Kentucky, cté. Boone. —

Cross-roads, vg. Virginie, cté. Culpeper.

GÄINFÄHRN, vg. et ch. Autr., q. B.-Wienw.

GÄINSBOURG, bg. et pt. Angl., cté. Lincoln, 7 l. N. O., sur Trent. Navig. et comm. 5,200 h. — Vl. H.-Canada, cté. Lincoln. —

Vg. Virginie, cté. Frédérick.

GÄINSVILLE, vg. New-York, cté. Genesee.

GÄIRA, rv. Nouv.-Grenade, déb. oc. Atl.

GÄJRING. Voy. **GAJAR**.

GÄIRLOCH, gr. baie Ec côte O. cté. Ross. donne nom au pays adjacent. Pêche de morue.

GÄIRSAV, ile des Orcades, N. O. Shapinsay, 50 h.

GÄISACH, rv. Bav., se j. Isar, près vg. son nom. — Autre, déb. Danube, près vg. Gaishofen.

GÄISS, vg. Suisse, c. Appenzell, Rhode ext., 2,418 h. Eaux thermales.

GÄISSBERG, joli vg. Wurt., 1 l. S. Stuttgart. — Mtgn. Autr., crc. Salzbourg; 3,936 pds.

Source des bains d'Aign. Beau marbre.

GÄISZIN. Voy. **GÄITCHE**.

GÄIVORONE, p. rv. Rus., gv. Ukraine, crc. Achtur, se j. Varsla. — Autre: crc. Soloschevsk, se jette Volga.

GÄL, ile cté. Brésil, 3 l. N. Ile Ste.-Catherine, 27° 19' S.

GÄLA, p. rv. Ec., se j. Tweed, près Galashiels.

GÄLACZ. Voy. **GÄLATCHE**.

GÄLENI, bg. Rus., gv. Polotsk, distr. Dunabg.

GÄLAM, état nègre, et place de commerce, ci devt. frt. français, Sénégal, conf. rvs.

- Faleme et Rouge, riche en tabac et or, sous un chef électif, résidant à Mahna.
- GALAN**, vl. ch.-l. c. H.-Pyrén., 61. E. Tarbes, sur Baise-devant; 908 h.
- GALANTHA**, bg. et 2 ch. fts. Hongr., ctat. Presbourg; 2,300 h., dont beaucoup de Zigucines; berceau de la famille Esterhazy.
- GALAPAGAR**, bg. Esp., pv. Guadalaxara, 31 E. Escorial.
- GALARETA**, bg. Esp., pv. Alava.
- GALASHIELS**, vl. Ec., cté. Selkirk, 2 l. N., sur Gala; 1,000 h. Lainages.
- GALASO**, p. rv. Napl., pv. Otrante, déb. golfe Tarente.
- GALATA**, faubg. Constantinople, côte d'Asie; magasins des commerçans étrangers.
- GALATCHE**, vl. et pt. Moldavie, distr., Cohoulou, conf. Pruth et Danube; 5,000 h. Navig. commerce de vin, laine, peaux, etc.
- GALATON**, vg. Ec., cté. Fife.
- GALAURE**, p. rv. Drôme, se jette Rhône.
- GALE**, rv. Irl., Kerry, joint Feal, pour former Cashing.—Pointe, vl. ste. et distr. S.O. Ceylan, 35 l. S. q. E. Colombo; 800 maisons, bonne rade et b. pt.; pêche, commerce d'arrac, huile, poivre, coton.
- GALEN**, bg. New-York, cté. Senéca, sur canal Erie. Salines.
- GALERA** (*porto*), côte O. Corse, entre caps Ougarbe et Reveillate.—Autre, côte O. Sardaigne, E. pt. Conti.—P. île basse, baie Panama, entre cap Garachine et île aux Perles.—(*Pointe*), pointe N. E., île Trinité.—Autres, Terre-Ferme, N. E. Carthagène; 11° 10' N.—Péron, N. cap St.-François, 1° N.—Pointe O. île St.-Laurent près pt. Callao.—Chili, S. baie Baldivia, 39° 47' S.—Rv. côte O. Nouv.-Mexique, O. N. O. pt. Angelos, 15° 46' N.
- GALESANO**, bg. Illyrie, crc. Trieste; 695 h.
- GALESONG**, p. py. côte S. Célèbes, peuplée des meilleurs marins de l'île.
- GALFALLY**, vl. Irl., 10 l. S. E. Limerick.
- GALHUS**, vg. Dan., Slesvig, dioc. Møgeltonder.
- GALIANO**, île, côte N. O. Am., N. Quadra.
- GALIBIS**, peup. indép. Guyane fr. vers Orinoq.
- GALICE**, pv. Esp., avec titre de royaume, bornée N. et O. Océan, S. Portugal, E. Valladolid, Léon, Asturie; 760 m. g. c. et 1,400,000 h. Mtgns, cantabriques, projetant les caps Finistère et Ortegale; laissant dans l'intérieur de larges vallons et qqs. plaines; climat généralement humide, brumeux, néanmoins sain, terrain pierreux, maigre, accidentellement fertile, arrosé par Minho, Lima, Sil, Ulla, Mandeia, Tambre, Tamar, etc. Sol renfermant or, cuivre, plomb, cinnabre, fer, produisant maïs, seigle, lin, fruits, vignes, pâturages.
- GALICE** (*Nouv.*), est aussi le nom de *Guadalaxara*, une des trois audiences du Mexique.
- GALICIE**, pv. Autr., avec titre de royaume, bornée N. Cracovie et Pologne, E. Russie, S. E. Moldavie, S. Transylvanie et Hongrie, O. Silésie Autr. et Pruss.; 1528 m. g. c. 3,778,000 h. Ce pays, ceint au S. O. par les mts. Crapachs à pente rapide, présente une vaste plaine, baignée par Vistule, Dniester, Pruth, Bystritza, et si fertile qu'il forme un grenier de la monarchie. On y trouve des mines inépuisables de sel gemme, d'abondantes so urces salées, de marbre, houille, calamine, or, argent, cuivre, plomb, fer, soufre, antimoine, pierres précieuses; du gros bétail en gr. nombre, des chevaux, brebis, porcs, chèvres, de la volaille, du gibier; mais aussi des troupes entières de loups, et des ours en quantité.
- GALINHAS**, rv. côte O. Afr., 7° 35' N.—Île O. Afr., entrée Rio-Grande, s. Boulam.
- GALITA**, p. île côte N. Afr., 2 l. N. O. Biserta.
- GALITCHE**, vl. Russ., gv. Costroma, ch.-l. distr. sur lac poisson. de son nom; 2,400 h.
- GALLADZET**, mtgn. Asie, conf. Birma et Peg.
- GALLANT**, pt. Am., détr. Magellan, 53° 50' S.
- GALLAPAGOS**, groupes d'îles Esp., Gr.-Oc., 150 l. O. Quito, fertiles mais mal peuplées.
- GALLARA**, bg. Et. Eccl., dél. Urbino.
- GALLARATO**, bg. Lombard., dél. Milan, 13 l. N. O., 3,745 h.
- GALLARDON**, bg. Eure-et-L., 4 l. N. E. Chartres, sur l'Oise; 1,398 h.
- GALLARGUES**, bg. Gard, 4 l. et d. S. O. Nîmes; 1,500 h. Comm. tournesol et maucelle.
- GALLAS**, peuple sauvage, même féroce, Afr. conf. Abyssinie, dont ils ont soumis une partie, ils ont le teint brun, la chevelure longue. D'autres Gallas probablement nègres, parcourent l'Afr. mér.
- GALLAWICK**, baie, havre Milford, S. O. Gall.
- GALLATIN**, vl. New-York, cté. Columbia, 81. S. E. Hudson; 2,475 h. Gr. usines de fer.—Vl. Tennessee, ch.-l. cté. Summer., 11 l. N. O. Nashville. Académie.—Cté. Kentucky,

- sur Ohio ; 3,310 h. Port-William, ch.-l. — Cté. Illinois, sur Wabash ; 3,275 h. Shawanectown, chef-lieu.
- GALLE.** Voy. **GALIE.**
- GALLECHABAD**, vl. Hind., Allahabad, 25°
- GALLEGA**, bas fond, côte E. Mex., 29° 13' 20" N.
- GALLEGO**, rv. Esp., Aragon, descend Pyrénées, et se jette Ebre, à Saragosse. — P. vl. Port. Estremadure. — P. île Gr.-Oc., O. Galapagos, la plus N. d'un p. groupe traversé par l'équateur, 0° 50' N.
- GALLEGOS**, rv. côte E. Patagonie, sort du lac Kotaguape, et déb. baie Modales, 51° 40' N.
- GALLENBACH**, vg. Bav., bil. Berchtesgaden.
- GALLENBERG**, vl. ch. ft. Illyrie, crc. Laibach.
- GALLENKIRCHEN**, bg. Tyrol, crc. Bregenz, sur Ill. — Bg. Autr., q. H.-Muhl.
- GALLENSTEIN**, chl. sgn. Illyr., crc. Neustaed.
- GALLES**, pv. Angl., avec titre de pté. bornée N. mer d'Irl., O. baie Cardigan et canal St.-George, S. canal Bristol, E. ctés. Chester, Salop, Hereford et Monmouth, 314 m. g. c. et 611,800 h. Divisée en Galles du N. et du S. formant chacune 6 ctés. Pays montagneux, du reste assez fertile, riche en gr. bétail, brebis et chèvres, poissons, cuivre, fer, houille, ardoise, eaux min. Les habitants reste des anc. Bretons, ont conservé leur idiome cimrique, des costumes, usages et jeux particuliers. — **NOUV.-GALLES**, Nord et Sud, région d'Am., O. et S. O. baie Hudson, mieux connue sous les noms de *Nouv.-Bretagne*, etc. — **NOUV.-GALLES**, gr. colonie Angl., côte E. Nouv.-Hollande, formée 1788 à Port-Jackson, avec des condamnés et bannis, et renfermant en 1818 plus de 25,000 h. actifs, industriels. Le sol bien cultivé, produit froment, orge, et autres grains, maïs, herbes potagères, houblon, sucre, sel. La laine, la viande salée, les bœufs, chevaux, la farine, l'huile de poisson, les peaux de phoques forment déjà l'objet d'une exportation productive, et la découverte d'un beau pays arrosé par de gr. rvs., récemment découvert au delà des montagnes, qui longent la côte à la distance de 25 l., lui promet des moyens nouveaux de prospérité. Le commandement du gouverneur s'étend de 10° 37' à 43° 49' S. — *Île du Pr. de Galles* ou *Poulo-Pinang*, établi Angl., oc. Ind., entrée N. O. du détroit Malac, près de la côte, 5° N., longue 5 l. et d. haute et mtgneuse, défendue par fts. Cornwallis et
- Georgetown, peuplée de 12,000 h., fertile en noix de coco et d'arec, poivre, bétel, ananas, oranges, limons. — Autre, Gr.-Oc. arch. Dangereux, 15° S. — (*Fort du*), baie Hudson, près ft. Churchill, 58° 47' 32" N.
- GALLESE**, fg. et ch. Et. Eccl., 10 l. N. Rome, anc. *Fescennium*.
- GALLIA**, cté. Ohio, sur cette rv. vis-à-vis Kenhaway, 6,000 h. Gallipolis ch.-l.
- GALLIAN**, vl. et pt. Hind., 131. N.E. Bombay.
- GALLIANO**, p. vl. Lomb., dél. Milan, 2 l. S. S. E. Come. — Bg. Toscane, pv. Florence.
- GALLICIE**. Voy. **GALICIE**.
- GALLIGNANA**, vl. et ch. Illyr., crc. Fiume.
- GALLINA**, cap. N. Jamaïque, entre 2 baies.
- GALLIONS** (*rade des*), Thamise, E. rade Woolwich.
- GALLIPOLI**, vl. évêc. et pt. Napl., pv. Terre de L., gfe. Tarente ; 9,150 h. Fabr. mousseline, dentelles, pêche de thon, comm. de coton, huile, lainages. — Vl. et 2 pts. Turq. Eur., pv. Roumili, sur détroit de son nom ; 17,000 h. Comm. laine, fil, cire.
- GALLIPOLIS**, vl. Ohio, ch.-l. cté. Gallia, sur Ohio, fondée 1790 par des français ; 700 h.
- GALLIVANT'S - FERRY**, vg. Carol.-S. cté. Kingston.
- GALLNECK**, ch. et sgn. Illyr., crc. Laibach.
- GALLNEUKIRCHEN**, bg. et ch. Aut., q. Muhl.
- GALLO**, cap Sicile, pointe N. O. baie Palerme. — Cap. S. Morée, entre Coron et Modon. — Pointe S. O. île Trinité. — Île, côte Pérou, 2° 30' N.
- GALLOS PETRI**, vg. et beau ch. Hongrie, ctat Bihar.
- GALLOWAY**, pv. Ec., bornée E. Nithsdale, N. Kyle et Larrick, S. et O. mer d'Irlande, divisée et E. et O. ou ctés. Kirkcudbright et Wigton, riche en laine, et p. chevaux fameux. — (*Nouv.*), vl. cté. Kirkcudbr., 6 l. N. sur lac Ken ; 500 h. — (*Mull of*), cap Ec., entrée baie Glenluce. — Vl. New-Jersey, cté. Gloucester ; 1,650 h.
- GALLSA**, gr. vg. Hongr., ctat. Arad. — Autres, ctat. Néograd et ctat. Szalad.
- GALLSPACH**, bg. et ch. Autr., q. Hausruck.
- GALL-SZECZ**, bg. Hong., ctat. Semplin.
- GALLUCIO**, vg. Napl., Terre de L. ; 1,676 h.
- GALLY-HEAD**, cap. S. Irlande, entre baies Ross et Clonekilly.
- GALLURATE**, vl. Lomb., dél. Milan, 3,345 h.

GALOPPE, bg. Pays-B., pv. Limbourg, près rv. même nom, qui se j. Geule; 1,560 h.

GALSTON, vg. Ec., cté. Ayr., 9 l. S. Glasgow.

GALTELLI, vl. épisc. côte E. Sardaigne. Soie.

GALTARBEN, mtgn. 506 pieds, la plus haute de pv. Pruss., 4 l. Koenigsbg, surmontée d'une gr. croix de Landwehr.

GALUMBAZ, p. vl. T.E., Servie, sur Danub.

GALVESTON, p. ile gfe. Mexiq., baie St.-Bernard, côte Texas, 38 l. O. rv. Sabine. — Vg. Louisiane, sur Iberville, 10 l. S. E. Baton-Rouge.

GALVEZ, bg. Esp., distr. Siguenza.

GALWAY, cté. Irl., pv. Connaught, borné N. Mayo, E. Roscommon et King, S. Tipperary et Clare, O. oc. Atl.; 142,000 h., sur 92 m. g. c. Plein de mtgns., collines, lacs et marais, traversé par rv. Shannon, riche eu bétail et poisson. — Ch.-l. du comté, vl. et pt. fortifié, sur baie de même nom, a 12,000 h. Fabr. toiles, pêche saumons et harengs. — Vl. New-York, cté. Sarataga, 3 l. O. Ballston; 2,705 hab.

GAMA (île de), oc. Ind., S. Maldives, 2° S.

GAMACHES, bg. et ch., ch.-l. c. Somme, 5 l. S. O. Abbeville, sur Bresle; 1,035 h.

GAMBACH, vg. Bav., bll. Carlstadt; 110 m.

GAMBAIS, vg. Seine-et-O., 5 l. S. Mantes.

GAMBALIN, bg. Lomb., près Sabinetta.

GAMBARA, bg. Lomb., dél. Bergame; 2,000 h. — Bg. Ven., dél. Padoue, sur Brenta.

GAMBIA, gr. rv. Afr., S. Sénégalie, descend mtgns. Kong, et déb. oc. Atl., après un cours de 75 l. Les Anglais y ont le ft. St.-James et plrs autres établissements.

GAMBIER, groupe d'îles hautes, boisées, Gr.-Oc., 23° 12' S. — P. îles côte S. Nouv.-Holl., 35° 11' S. — Cap, S. île Amiraté, N. O. Am., 57° 23' N.

GAMBINA, rv. Lomb.-Vén., se j. Oglio.

GAMBLES STATION, ft. Tennessee; 5 l. Knoxv.

GAMBOA, rv. Afr., S. E. Sierra-Leone.

GAMBON, p. rv. Eure, déb. Seine.

GAMBOURG, vg. et ch. Bade, bll. Werth; 655 h.

GAMBRON, Voy. GOMBROUN.

GAMBSHEIM, vg. Bas-Rhin, 3 l. N. E. Strashourg; 1,221 h.

GAMBUTZ, vg. Transylv., etat. B.-Weissenbg.

GAMELSDORF, p. vg. Bav., 2 l. Moosb., s. Isar.

GAMING, bg. Autr., q. H. - Wienw.; 77 maisons. Gr. usines et forges. Pétrole.

GAMLÅ-ÅLSBERG, vl. Suède, cptnie. Gotheborg. — CARLEY. Voy. ce mot. — UPSALA, Vg. Suède, 2 l. Upsal, anc. siège des rois.

GAMMERTINGEN, vl. Hohenzoll.-S., 600 h.

GAMPADELSTOBLERBAD, bains, Tyrol, crc. Bregenz, val Montafon.

GAMPASS, vg. et bains, Tyrol, crc. B.-Inn.

GAMPERTHONTHAL, val Tyr., crc. Bregenz, s'ouvre à Ramschwag, finit confins Suisse.

GAMRIE, bg. Ec., Bannf, sur Moray-Frith.

GAMS, bg. St.-Gall, près Rhin, et bains Grampelen. — Vg. mtgne. même nom. Styrie, crc. Bruck-Forge, source sulf. Grottes curieuses.

GAMSENEK, ch. et forges Illyr., crc. Klagnf.

GAMSHURST, vg. Bade, bll. Achern; 1,100 h.

GAN, bg. B.-Pyr., 2 l. N. Pau; 160 maisons.

GANA. Voy. GHANA.

GANANOQUE, rv. H.-Canada, se j. St.-Laurt.

GANARASKEE, rv. H.-Can., déb. lac Ontario.

GANATT, vl. Cachena, 116 N. q. E. Agades.

GAND, vl. épisc. avec citadelle, Pays-B., ch.-l. Flandre or., cfl. Lys, Lièvre et Meere dans Escaut; 67,765 h. Patrie de Charles-Quint et de Henri Goethals. Université, sémin. jés. académ. des arts et sc., sociétés sav. Fabr. de toiles, fil, dentelles, draps, chapeaux, cuirs, tabac, bougies, etc. — Vg. Pays-B., pv. Guelde, 1 l. Nimègue, près Waal; 680 h.

GANDELU, bg. Aisne, 4 l. O. N. O. Ch.-Th.; 536 h.

GANDERKESA, vg. et bll. Oldenbourg; 502 h.

GANDERSHEIM, vl. et ch. ch.-l. crc. Brunsw. distr. Harz, sur Gande; 1,881 h.

GANDHAPOUR, vl. Hind., pv. Aunungabad.

GANDIA, vl. Esp., côte Valence, 13 l. S. q. E. emb. Alcoy; 6,300 h. Soie. canne à sucre.

GANDICOTTA, vl. et ft. Hind., ch.-l. distr., 14 l. O. N. O. Cuddjapa; sur Pennar. Mine de diamants.

GANDINO, bg. Lomb., dél. Bergame, 4 l. N. E. S.

GANDO, havre, S. E. gr. île Canarie.

GANDOLEO. Voy. CASTEL...

GANDOWA, rv. Nubie se j. Takaze.

GANG, vl. Bol., crc. Czaslau, près Kuttteberg. Mine et usine d'argent.

GANGALES, anc. peuple Slavon, emb. Boug.

GANGAPATNAM, vl. Hind., Carnatic, emb. Pennar, 40 l. N. Madras.

GANGAPURSAUD, vl. Hind., conf. Bengale et Béhar, sur Gange.

GANGELT, bg. Prus., distr. Aix-la-Ch.; 800 h.

GANGE, gr. fleuve Hind., descend Himalaya, conf. Thibet, joint Djoumna, reçoit Gograh,

- Soane, Gondouk, Seroudje, Dewa, Kamgonga, Gangaraa et beaucoup d'autres rvs., même une branche du Brahmepoutre, et se j. par 9 gr. bouches, notamment Ougly, dans le gfe. Bengale après un cours de 600 l. Le flot y monte 45 l. et de gros vaisseaux y naviguent l'e pace de 125 l. Il est sujet à des débordemens réguliers qui fertilisent la plaine de son Delta dans une largeur de 35 à 40 l., il charrie des pierres précieuses, de l'or et des perles, abonde en poissons, tortues et crocodiles. Ses eaux sont sacrées aux Hindous.
- GANGES**, vl. ch.-l. c. Hérault, 91. N. O. Montpellier; 4,048 h. Fabr. et commerce de soie et de cuir.
- GANGKOFEN**, hg. et ch. Bav., lll. Eggf.; 645 h
- GANGOTRI**, sortie du Gange des mtngs. et lieu saint pour les Hindous, 90 l. N. Delhi.
- GANGOUT**, cap. S. O. Finlande.
- GANGOUR**, vl. Hind., Orix, ch.-l. distr.
- GAN-HAIJ**, vl. et pt. Chine, pv. Fokien.
- GANI**, îles, les plus N. des Mariannes.
- GANJA**, vl. Rus., gv. Tiflis, sur rv. son nom qui se j. Kour. Fabr. soie.
- GANJAN**, vl. et pt. Hind., Orix, baie Bengale, 46 l. N. E. Cicacole.
- GANJECOTTAH**, vl. Hind., près Balapore.
- GAN-KING-FOU**, vl. Chine, pv. Nan-king.
- GANNAT**, vl. ch.-l. arr. Allier, 12 l. N. Moulins, sur Andelys; 4,950 h. Commerce grains, et bestiaux. Fabr. cuirs.
- GANNELY (Grande)**, île, des Sorlingues, entrée Broad-sund. près Ste.-Marie.
- CANNERSDORF**, vg. Autr., crc. B.-Wienw., sur Schwechat. Fabr. papiers de l'Etat.
- GANNET**, p. île côte N. Nouv.-Zélande.
- GANNICK**, p. île Sorlingue, près Gannely.
- GANOCZ**, vg. Hongr., etat. Zips. Bains calc.
- GANOS**, vl. T. E., Romelie, sur mer Marmara, 13 l. N. E. Gallipoli.
- GANSBACH**, vg. Bade, lll. Gernsbach; 338 h. Colones nat. et curieuses de granit.
- GANSCHA**, Voy. GANJA.
- GANTE**, gr. baie, côte Labrador, 57° 30' N.
- GANY**, hg. Eure, 5 l. S. E. Andelys; 1,025 h.
- GAOGA**, canton Nigritie, roy. Bornou.
- GAONA**, île Chine, côte Quantong.
- GAP**, vl. et ft. ch.-l. H. - Alpes, 133 l. S. q. E. Paris; 6,715 h. Soc. d'ém., musée d'hist. nat. des Alpes, etc. Fabr. soieries, lainages, cuirs, comm. grains, bestiaux, eaux minér. Il flottante, dans lac Pelhotiers.
- GAPS**, hg. Autr., q. H.-Mannh. Fabr. pap.
- GARA**, gr. vg. Hongr., etat. Bacs.
- GARAB**, vg. Hongr., etat. Néograd, sur Ipoly, eaux min., comm. bestiaux et pores.
- GARABUSA**, cap N. O. Candie, et 2 p. îles l'une surnommée Salvatica; l'autre a un b. pt. défendu par un vieux fort.
- GARACHICO**, rade, havre, et p. île, côte N. O. Tenerife.
- GARACHINA**, cap. côte S. baie Panama, entre gfe. St.-Michel.
- GARAMSZEG**, vg. et 2 ch. fts. Hongr., etat. Sobl, sur Gran.
- GARANY**, vg. et ch. ft. Hongr., etat. Zemplin, sur p. Bodrog.
- GARASU**, gr. bg. côte Brésil, pv. Fernambouc.
- GARB (el)**, pv. Fez, côte O., du détroit. Gibraltar à la rv. Saboe; 200,000 h. Tanger et Larache, princip. places.
- GARBIEH**, distr. B.-Egypte, pv. Bahri, entre les deux principales branches du Nil. Mehallakebir, ch.-l.
- GARROW**, vl. sgn. Pologne, vv. Lublin.
- GARCHING**, vg. Bav., crc. Isar.
- GARCIA**, Voy. DIEGO.
- GARD ou GARDON**, rv. descend du mt. Malpas, Lozère, et se j. Rhône à Camps. Il charrie des grains d'or, et donne le nom au *dépt. du Gard*, formé de l'extrémité orient. de l'anc. Languedoc, borné S. mer Méditerr., S. E. B.-du-Rhône, E. Vaucluse, N. Ardèche, N. O. Lozère. O. Aveyron, S. O. Hérault; renferme 334,165 h., sur 105 m. g. c. Moutueux seulement à l'O., arrosé par Rhône, Gardon, Viorle, Alson, et traversé par plusieurs canaux, il produit grains, fruits, châtaignes, câpres, huile, via, réglisse, soie, sel, fer, eaux min. Il forme 4 arr., Nîmes, ch.-l., Alais, Uzès, Vigan, et nomme 5 dép.
- GARDA**, hg. Lomb.-Vén., dél. Vérone, sur riv. orient. lac de son nom. Le lac de Garda, anc. *Bénacus*, conf. Tyrol, Vénit. et Milan, a 12 l. de long, sur 2 à 5 de large, reçoit rv. Sarea, qui à sa sortie prend nom de Mincio. Il peut porter de gros navires, mais est sujet à de forts coups de vents.
- GARDAFUI**, cap N. E. Afr., entrée S. gfe. de mer Rouge, 11° 45' N.
- GARDANNE**, vl. ch.-l. c. Bouches-du-Rh., 2 l. S. Aix; 2,280 h. Melons.
- GARDE (la)**, vg. Drôme, 4 l. et d. S. Montelimart.—Autre, Corrèze, 2 l. S. S. E. Tulle.

- MONTLIEU, bg. Charente Inf. bl. S. E. Jonzat, près *vg.* La Gardé. — (*N. D. de la*) bg. Var, 2 l. S. O. Toulon. — (*Cap de la*) côte Barbarie, Alger, O. baie Bonne. — (*de*) BISERTE, même côte, O. N. O. baie Tunis.
- GARDELEBEN**, vl. ch.-l. cerc. Pruss., distr. Magdeb., sur Milde; 4,180 h. Brassier., distill.
- GARDEN**, baie, E. Terre Neuve, 49° 42' N.
- GARDENA**, val Tyrol, cerc. Botzen, sur p. rv. Groden; 3,500 h. industriels.
- GARDENSK**, vl. Russ., gv. Wilna.
- GARDENSTON**, p. pt. Ec., 3 l. E. Banff.
- GARDINER**, vl. Maine, cté. Kennebeck, sur rv. ce nom, vis-à-vis Pittstown; 1,030 h. — 'S ISLAND, ou *île Wight*, New-York, séparée d'îles Longue, Shelter et Southold, par baie Gardiner.
- GARDING**, vl. dan. Slesvig, dist. Eiderstedt.
- GARDJESTAN**, pv. Cabulistan, S. E. Perse.
- GARDNER**, vl. Massachusetts, cté. Worcester, 10 l. N.; 815 h. — 'S CANAL, entrée côte N. O. Am., 53° 35' N. — Mtgns. côte S. E. Nouv.-Holl., au-delà cap Howe.
- GARDOLO**, vg. et gr. commune, Tyrol, dépend. de vl. Trente.
- GARDON**. Voy. **GARD**.
- GARDONE**, bg. Lomb., dél. Brescia, val Trompia; 1,300 h. Gr. fabr. d'armes à feu.
- GAREEA**, vl. Bengale, 1 l. et d. Sooty.
- GAR-EL-MAILAH**, ou pt. Farine, N. O. Tunis.
- GARESSIO**, bg. Piém., pv. Mondovi, sur Tarnaro; 4,720 h. Marbre.
- GARETH**, vl. et pv. N. E. Fez; cuir, sucre.
- GARGARO**, gr. groupe de mtgns. calcaires Napl., pv. Capitanate, près Manfredonia, long de 15 l., large de 10, bien boisé.
- GARGANVILLE**, bg. Tarn-et-G., 2 l. S. O. Castel-Sarrazin.
- GARGAS**, vg. Vacluse, 1 l. N. E. Apt.
- GARGILLESSE**, vg. Indre, 7 l. O. Lachâtre, confl. p. rv. son nom, avec Creusé.
- GARGNANO**, bg. Lomb., dél. Brescia, O. lac Garda; 3,400 h. Olives.
- GARGRAVE**, vl. Angl., York, 2 l. N. O. Skipton.
- GARGUNNOCK**, vg. Ec., 3 l. O. Stirling.
- GARIA-BAY**, S. Terre-N., 9 l. E. cap Ray.
- GARIGLIANA**, rv. Napl., pv. Terre-de-L., se forme à Soro, et déb. gfs. Gaete; anguill.
- GARINISH**, p. île S. O. Irlande, Kenmare.
- GARLAND**, vl. Maine, cté. Penobscot, 12 l. N. O. Bangor; 250 h.
- GARLATI**, vg. et lac Lomb., dél. Como.
- GARLICS**, vg. Ec. cté. Dunbarton, près rv. Leven, patrie de lord Napier.
- GARLIN**, bg. ch.-l. c. B.-Pyr., 7 l. N. N. E. Pau; 340 h.
- GARLIPP**, vg. Pruss., distr. Magdeb., cre. Stendal; blocs de granit entassés.
- GARMISCH**, vg. Bav., ch.-l. bil. Werdenfels, et douane sur Loisach; 1,070 h.
- GARMOUTH**, vl. et b. pt. Ec., cté. Murray, emb. Spey. Constr. nav., comm. bois et laine.
- GARNACHE (la)**, vl. et ch. Vendée, 10 l. N. Sables-d'O.; 1,470 h.
- GARNER'S-FERRY**, vg. Georgie, cté. Greene.
- GARNOCK**, rv. Ec., cté. Ayr, se j. mer à Irvine.
- GARNSEE**, vl. Pruss., cerc. Marienw.; 745 h.
- GAROGA-CREEK**, p. rv. New-Y., se j. Mohawh.
- GARONNE**, rv. desc. du val Aran, Pyrénées, reçoit Arriège, Tarn, Baise, Lot, Gers, Aveyron, Dordogne, prend nom de *Gironde* à Bec d'Ambez, et se j. oc. Atl., par Pas-des-Anes et Pas-de-Grave, en formant île Cordouan, après un cours de 150 l. Elle donne nom aux dépts. H.-Garonne, Lot-et-Gar., Tarn-et-G., Gironde.
- GARONNE (Haute)**, dép. comprenant la partie occ. du Languedoc, et la partie or. de la Gascogne, borné N. Tarn-et-G., E. Tarn, Aude, S. Arriège, monts Pyrén., O. H. Pyrénées, Gers; à 391,721 h., sur 112 m. g. c. Un sol montueux au S., uni vers le N., arrosé par Garonne, Tarn, Gers, Arriège, Salat, canal du Midi, riche en grains, lin, ouède, vins, abeilles, vers à soie, animaux domestiques, gibier, poissons, bois, cuivre, plomb, marbre, eaux minér. On exporte blé, farine, mulets, bœufs, pores, fromages, bois de constr. et merrain, poterie d'étain, ferblanterie, lainages, cuir. Il forme 4 arr. Toulouse ch.-l. Murets, St.-Gaudens, Villefranche, et nomme 7 députés. — Rade, Var. E. celle de Toulon, défendue par chât. Sainte-Marguerite.
- GAROUPE**, cap et phare Var, 2 l. S. Antibes.
- GAROVAY**, pt. Afr. occ., côte Graines, emb. rv. St.-Clément, 16 l. N. O. cap Palmes.
- GARRACHICO**. Voy. **GARACHICO**.
- GARRARD**, cté. Kentucky, rv. de ce nom; 9,200 h. Lancaster ch.-l.
- GARRATSVILLE**, vg. New-York, cté. Otsego.
- GARRAWAY**. Voy. **GAROVAY**.
- GARRET-DENNIS**, île Gr.-Oc., N. E. Nouv.-Irlande, 2° 30' S.

GARRIS, bg. B.-Pyr., 51. N. O. Mauléon; 455 h.
 GARRISON, vl. Irl., cté. Fermansgh, 41
 S. E. Ballyshannon.
 GARROWS, contrée montueuse Hind., N. E.
 Bengale, entre 25° et 26° N.
 GARRY, lac Ec., N. O. cté. Perth.
 GARS, bg. et ch. Austr., q. H.-Mannh. 96 mais.
 sur Kamp, vis-à-vis de sgn. et vg. Gars. — Bg.
 et ch. Bav., bl. Wasserbourg, sur Inn; 570 h.
 GARSIS, vl. Fez sur Muluvia, 24 U.S.E. Meffila.
 GARSTANG, bg. Angl., 41. S. Lancaster.
 GARSTEN, bg. Austr., q. Traun.
 GARSTON, bg. Angl., 21. S. E. Liverpool.
 GARTACH, Voy. Gross-G.
 GARTAU, bg. ch.-l. bl. Hanov., pté. Lunebg.
 GARTE, bl. de 5 vgs. *Gartendorf*, d'après
 p. rv. *Gartenbach* Hanov., pté. Goettingue.
 GARTEMPE, rv. prend source près Maison-
 naisse, Creuse, traverse H.-Vienne et Vienne,
 et se jette rv. Creuse, à la Roche-Pozay,
 conf. Indre-et-Loire.
 GARTHA, vg. Hong., ctat. Oedenbourg.
 GARTHENTHAL, vg. Austr., q. B.-Mannh.,
 près Feldsparg. Eaux minér.
 GARTOW, Voy. GARTAU.
 GARVIE, p. île Ec., gfe. Forth. — Rv. Ec.,
 cté. Ross., se jette Conon.
 GARWOLIN, vl. Pol., vv. Podlachie, 82 mais.
 GARZ, vl. Pruss., distr. Stettin, cre. Randow.
 sur Oder; 2,665 h. — Vl. Pruss., île Rugen,
 distr. Stralsund; 1,760 h. anc. *Carenza*.
 GARZE, vg. et bl. Han., pté. Lunebourg,
 sur Elbe; 740 h.
 GASCOGNE, anc. pv. Fr., entre Guyenne,
 Languedoc, Foix, Pyrén. et la mer, forme
 dpts. H.-Garonne, H.-Pyrénées, Gers,
 Lot-et-G., Landes.
 GASCONADE, rv. Amér., joint Missouri.
 GASEN, vg. Illyr., cre. Villach. Plomb.
 GASIMOUR, rv. consid. Russ., gv. Irkontsk,
 cre. Nerchinsk, prend source près celle de
 la Borsza, et se j. Argoun, après un cours de 60
 l. Mines d'argent et de cuivres, sur es bords.
 GASPAR, détroit Oc. Ind., entre îles Banca
 et Billiton, liant la mer dé Chine à celle des
 îles de la Sonde. — Rico, île Gr.-Oc., N. O.
 Nouv.-Bretagne.
 CASPE, distr. B.-Canada, borné N. emb. St.-
 Laurent, E. gfe. St.-Laurent, S. Nouv.-
 Brunswick et baie Chaleurs; 3,200 h. New-
 Carlisle, ch.-l. — Sgnie. B.-Canada, cté. Buc-
 kingham, 6 l. S. O. q. S. Quebec. — Cap,

côte Canada, gfe. St.-Laurent, 48° 35' N. —
 Baie du distr. ci-dessus, entre caps Gaspe et
 Baleine, habitée par des pêcheurs.
 GASSEN, vl. et ch. Pruss., distr. Francfort,
 cre. Sorau, sur Lubst; 440 h.
 GASSINO, bg. Piém., pv. Turin; 2,700 h.
 GAST, bg., Calvados, 41. O. S. O. Vire; 1,050 h.
 GASTDORF, vl. Boh., cre. Leutmeritz, sur
 Elbe; 788 h. — Auire, avec beau ch., cre.
 Rakonitz, sur Obertka; 930 h.
 GASTEIN, bg. Austr., cre. Salzbourg, eaux
 min. et therm. renommées; mines d'or,
 d'argent et plomb.
 GASTEL, vg. Pays-B., Brab. sept.; 1,600 h.
 GASTER, anc. bl. des cantons Schwytz et
 Glarus, compris aujourd'hui dans cant. St.-
 Gall, distr. Sargans.
 GASTOUNI, vl. et ch. ft. T. E. Morée, pv.
 Belvédère, vis-à-vis Zante, sur Igliaco; 3,000 h.
 Production et comm. de coton, soie, mais,
 vin, corinthes, brebis, vaches.
 GATA, cap Esp., Grenade, gr. roc, 101. circuit.
 GATCHINA, vl. et beau palais imp. Russ.,
 gv. Pétersbourg; 3,000 h.
 GATEHOUSE, vl. Ec., cté. Kirkeudbright,
 emb. Fleet, fabr. coton tanneries.
 GATERSLEBEN, ch. bg. et bl. Pruss., dis. Mag.
 GATES, h. chaîne de mts. granitique Hind.,
 Malabar, longue de 80 l., avant de projeter
 deux autres chaînes au N. O. et au N. E. —
 Cté. Carol. sept., conf. Virginie; 6,000 h.
 Hertsford, ch.-l. — Vl. New-York, cté. Ge-
 nessee, sur lac Ontario; 465 h.
 GATESHEAD, bg. Angl., Durham, sur Tyne,
 vis-à-vis Newcastle; 8,785 h. Meules re-
 nommées, dites *newcastle*.
 GATHENDORF, vg. et ch. ft. Hongr., ctat.
 Wieselbg, sur Leitha; 1,210 h.
 GATINAIS, anc. pays dépendant des gvs.
 d'Isle de France et d'Orléannais, compris dans
 dpts. Seine-et-M., Loiret et Yonne.
 GATINE, p. pays de l'anc. H.-Poitou, com-
 pris au dépt. Deux-Sèvres.
 GATINEAU, sgnrie B.-Canada, cté. St.-Mau-
 rice, sur lac St.-Pierre, 51. O. Trois-Rvs.
 GATTA, vg. Illyr., anc. rép. Poglizza, lieu des
 assemblées du peuple.
 GATTAI, bg. Hong., ctat. Temesvar, sur Bers-
 chawa. Riz.
 GATTAR, pt. Arab., pv. Lachsa, sur gfe.
 Persiq., vis-à-vis Bahrein.
 GATTENAU, vg. Wurt., bl. Tettwang; 1,350 h.

GATTEVILLE, vg. cap et pbare, N.E. Manche.
 GATTINARA, vl. Piém., pv. Vercelli, sur
 Sesia; 3,622 h. Patrie du chanc. de Charles-Q.
 GATTON, bg. Angl., Surry, 81. S. q. O. Lond.
 — V. Afr., Beniu, sur rv. Formose.
 GATTONSIDE, vg. Ec., cté. Roxbourg, sur
 Tweed, vis-à-vis Melrose.
 GATZWEILER, vg. Pru., distr. Cologne; 680 h.
 GAUBOECKELHEIM, bg. Hesse-D., crc.
 Alzei; 1,002 h.
 GAUDE (la), vg. Var, 4 l. et d. N.E. Grasse.
 GAUJACQ, vg. Landes, 4 l. et d. S.O. St.-Sever.
 GAUKARNA, vl. Hind., Canara; 500 mais.
 † et pagode fameuse de Siva.
 GAULES-POINT, cap. côte S. Terre-Neuve.
 GAULEY, rv. Virginie, se j. Kenhawa.
 GAUNERSDORF, bg. Autr., q. B-Manh.; 1000 h.
 GAUR, ruines de l'anc. capit. du Bengale,
 pv. Radjmal, sur l'anc. lit du Gange. — ou
 ZOUR, vl. et distr. Gr. Boukharie, pv. Balk,
 sur Dehasch, 50 l. S. q. O. Balk, 35° 5' N.
 GAURA, p. île Archipel, entre îles Sdilles
 ou Delos, et Zea.
 GAURES. Voy. PARISIS.
 GAURIQUES, mtgns. Gr. Boukh, S.O. Gaur.
 GAURITZ, rv. Afr. mér., descend mtgns.
 Nieuweldt, et déb. oc. Ind., 34° 35' S.
 GAUTAMAPOUR, vl. Hind., pv. Allahabad,
 conf. Agra, 26° 10' N.
 GAUZIPOR, p. vl. Hind., pv. Behar, sur
 Gange. Fabr. eau de rose.
 GAVARDO, bg. Lomb. dél. Brescia, 4 l.
 N. E., sur Oglio; 2,000 h.
 GAVARNIE ou GAVERNI, vg. et vallon H.-
 Pyrén., 7 l. S. S. E. Argelles, sur Gave de
 Pau, près 7 cascades et la brèche de Roland;
 350 h., plomb. marbre.
 GAVE, nom génér. des torrens aux Pyrén.
 — DE GABAS, rv. B.-Pyr., reçoit *Gave d'Aspe*
 qui près d'Oleron en prend le nom, et se j.
 à Peyrehorade dans *Gave de Pau*, après
 avoir reçu à Sauveterre la *Gave de Gaison*
 ou *Mauléon*.
 GAVETTO, pt. Barbarie, E. Alger.
 GAVIO, p. vl. et ch. ft. Gènes, 81. N. sur Lemo.
 GAVRAY, bg. ch.-l. c. Manche, 4 S. S. E.
 Coutances, sur Sienne; 1,450 h.
 GAVRE (le), vg. Loire-Inf., 5 l. Savenay. —
 Bg. Pays-Bas, 3 l. S. Gand.
 GAVRILOVA, gr. bg. Russ., gv. Vladimir,
 crc. Souzdal, sur Irchesse; haras impérial.
 GAVRILOVSKOË, st. Russ., sur Cuban.

GAWELGHOUR, st. Hind., pv. Berar.
 GAWSA, vl. Abyssinie, Habesch, pv. Sa-
 men, entre Massua et Gondar. Commerce.
 GAYA, vl. Morav., crc. Hradisch; 1,600 h.,
 dont 333 juifs. — Bg. Portug., emb. Douro,
 faulg. d'Oporto; 8,000 h. — île oc. Ind., N.
 O. Borneo, 7° N.
 GAYAH, vl. Hind., pv. Bahar, patrie du
 prophète Boudh, et gr. pèlerinage.
 GAYHEAD, pointe O. de Martha's Vineyard,
 Massachusetts, longue 1 l. et demie.
 GAZ, bg. Hongr., ciat. Eisenbg., sur Pinka.
 GAZA, vl. ch. ft. et pt. T. A., pc. Damas, côté
 Syrie; 26,000 h. Commerce.
 GAZIMOUR, rv. Russ., gv. Irkoutsk, distr.
 Nertchinsk, se j. Argoun, après 60 l. de
 cours. Riches min. d'arg. de cuivre dans s. lit.
 GAZOLO, bg. Lomb., dél. Mantoue.
 GAZYPOUR, ou GAUZIFOR.
 GDOW, bg. Galicie, crc. Boebnia. — VI. Russ.,
 gv. Pétersbourg, ch.-l. distr., sur p. rv.
 Gdovka et lac Peipous.
 GÉANT DU VALLON, mtgn. New-York, com-
 mune Elisabethtown, s'élevant 1,200 p. au
 dessus de la plaine, près lac Champlain.
 GÉANTS (*Chaussée des*) cap, côte N. Irl.
 N. E. Antrim, formé de colonnes de basalte,
 se projetant 600 pieds en mer. — (*Monts des*).
 branche des Sudètes, large de 10 à 12 l., se
 prolonge l'espace de 25 l. depuis la Lusace,
 sur les frontières de Bohême et de Silésie,
 jusqu'à Glatz. Son plus haut piton, dit *Rie-
 senkoppe* ou *Schneekoppe* a 4,950 p. d'élév.
 GÉANTS (*Pointe des*), N. O. Goudjerate,
 S. O. gfe. Couteche, mer d'Oman.
 GEUGA, cté. Ohio, sur lac Erié, emb.
 Grand-rv.; 3,000 h. Chardon, ch.-l.
 GEAUNE, bg. ch.-l. c. Landes, 4 l. S. E.
 St.-Sever, sur Bas; 360 h.
 GÉBA, vg. portugais, et rv. Sénégal, et
 roy. Kabo, peuplé de Biafars et Mandingos.
 GEBATTSCHFERNER, vaste glacier, Tyrol,
 crc. H.-Inn, bli. Imst. N. Pitzenthal.
 GEBEL-Ton, île volcanique mer Rouge, entre
 Dahalak et baie Loheza, 15° 37' N. — ZEONIT,
 île entrée mer Rouge, 14° 5' N.
 GEBESEË, vl. et ch. Pruss., distr. Erfart,
 conf. Gera et Unstrutt; 1,477 h.
 GEBHARDSHAGEN, vg. domanial Brun-
 wick, crc. Saldern; 805 h.
 GEBHARTS, vg. Pennsylv., cté. Somerset.

GEBI-ZEH, vl. T. A., Anatolie, 10 l. E.S.E. Scutari. anc. Lybissa.
GEBRAZOHEN, hg. Wurt., crc. Danube, bli. Leutkirch; 800 h.
GBLATTES, vg. et ch. Bav., bli. Rothenbg, sur Tauber; 690 h.
GEBZE, vg. T. A., Anatolie, gfe. Ismid.
GEBWEILER, Voy. GUEBWILLER.
GEBY, ile oc. Ind., O. Gilolo.
GECHINGEN, vg. Wurt., bli. Calw.; 912 h.
GEZSEL-FALVA, vg. Hongr., etat. Arva, Beau bois. — OWEZ, vg. etat. Goemoer.
GEDE, mtgn. la plus h. de Java; 8,000 pieds.
GEDERATH, vg. Pruss., distr. Clève; 600 h.
GEDERN, hg. et ch. Hesse-D., sur Nidder; 1,615
GEDINGOUMA, vl. Afr., Kaarta, 12 l. N. O. Kemmou.
GEELN, rv. Pays B., pv. Limbg., se j. Meuse.
GEER, cap. côte O. Maroc, N.O. Ste.-Croix.
GEERVLIET, vl. Pays B., pv. Holl. mér.; 416 h.
GEESGH, mtgn. Abyss., où le Nil, autrement Abawi ou rv. Bleuc, naît de 3 sources.
GEESTE, rv. Hanov., duché Brème, se jette Weser, à Geestendorf.
GEESTEREN, 2 vgs. Pays-B., l'un pv. Yssel-sup.; 675 h., l'autre pv. Gueldre; 1,300 h.
GEESTLAND, lande Han., pv. Lunébourg, sabl. et maréc. Pins, bruyères, tourbe.
GEFOELL, lg. Autr., q. H.-Mannh., 87 maisons. Mines de plomb.
GEFLELL (*Markt*), vl. Pruss., distr. Erfurt, enclave Voigtland; 752 h. Mines de fer.
GEFFEN, vg. Pays-B., pv. Brabant; 852 h.
GEFFER-CHOURLE, vl. T. A., pv. Alep, sur Asi; 4,000 h. Fabr. étoffes lisses.
GEFLE ou **GIAWLE**, vl. ch. et pt. Suède, sur baie Norland, ch.-l. epnie. *Gefleborg*, sur baie *Gefleharden*, emb. rv. Gelle, côte O. gfe. Bothnie; 5,930 h. Constr. nav., pêche, commerce de fer, clous, planches, goudron, ecre. La *Capitanie Gefleborg*, comprenant Gestriscie, Heriedalen et Helsingland, a 425 m. g.c. et 89,100 h., de bravoure renommée, adonnés à l'exploitation des forêts et mines, la chasse et la pêche.
GEFREES, hg. ch.-l. bli. Bav., crc. H.-Mein, conf. Kornbach et Lubnitz; 1,130 h.
GEENO, hg. Lomb., dél. et près Como.
GEHENKE, route montueuse du Schneeberg, conf. Silésie et Moravie. pté. Neisse.
GEHLBERG, vg. Gotha, bli. Zelle, au pied du mont Schneckopf; 200 h. Verreries.

GEHMEN, hg. et ch. Pru. dstr. Munster, sur Aa.
GEHOFEN, hg. et ch. Prus., distr. Erfurt; 650 h.
GEHRA, vg. Gotha, bli. Zelle, sur Gera; 626 h. Vitriol, potasse, noir de fumée.
GEIRDE, vg. Osnabruck, bli. Vörden; 875 h.
GEHRDEN, vl. Prus., distr. Minden, crc. Warbourg, sur Oeselach; 757 h. — Pg. Han., pté. Calenb.; 905 h. Fabr. coutil.
GEHUGTON, vg. Pays-B., pv. Brab.; 652 h.
GEIB, Voy. HINBE
GEIBSDORF, vg. Saxe, Lusace, sur Aitlau; 4,000 h. Tisseranderie, pêche.
GEIER, vl. Saxe, crc. Erzgebirg, bli. Wolkenstein; 1,775 h. Mines de cobalt, étain, arsenic, soufre, vitriol, fer. — Anc. comté, Franconie, aujourd'hui Bav., composé des blis. Goldbach, Rheinbrunn et Gieberstadt.
GEIERAN, ch. et gnie. Illyr., crc. Laibach.
GEIERSBERG, 3 h. mtgnes. Prus., Silésie, cté. Gatz. — Mtgn. près vl. Geier. — Mtgn. Autr., crc. Salzbg. — Vl. Boh., crc. Koeniggratz, sur Adler; 800 h. Tisseranderie.
GEIL, p. rv. Tyrol, joint Drave dans Illyr., et donne nom au vallon *Geilthal*.
GEILENKIRCHEN, vl. ch.-l. crc. Prus., distr. Aix-la-Ch., sur Wurm; 1,786 h.
GEILNAM, vg. Nassau, bli. Diez Eau minér.
GEIMERSHEIM, hg. Bav., crc. Regen; 800 h.
GEINSHEIN, vg. Hesse-D., pté. Ysenbourg-B., sur Rhin; 830 h. — Vg. Bav., crc. Rhin; 890 h.
GEIS, vl. et ch. ch.-l. bli. Weimar, pté. Eisenach, sur Ulster; 1,600 h., dont 110 juifs.
GEISBACH, hg. Autr., crc. Salzbourg.
GEISBERG, mtgn. Illyr., crc. Klagenfurt, près Friesach. Mines de fer. — Mtgn. Autr., crc. et près Salzbourg. — Mtgn. Bade, sur Neckar, près Heidelberg. — Mtgn. Suisse, près Zurich.
GEISEKE, vl. Prus., distr. Arnberg; 2,570 h. Canonical de demilles, et gr. fabr. toiles.
GEISELBERG, vg. Tyrol, val Puster. Bains. — HOERING, hg. Bav., bli. Pfaffenb.; 866 h. — WIND, vg. Bav., bli. Forchheim, sur Ebrach; 808 h. Douane.
GEISENFELD, hg. Bav., bli. Pfaffenhofen, sur Ilm; 950 h. Comm. merraⁿ. — HAUSEN, vg. Bav., bli. Vilsbiburg; 1560 h. — HEIM, hg. Nassau, bli. Rudesheim; 1,200 h. Vin
GEISER, source chaude intermitt., Islande, distr. Suenlaendiga, 10 l. N. Skalholt, h. 90 p. — *Nouv.* 400 pas de l'anc., lance une colonne de 150 p.

- GEISHORN, vg. Styrie, crc. Indenbg. Forges.
- GEISIDA, vl. T. A., Anatolie, 25 l. N. Angora, anc. *Gratia* ou *Flaviopolis*.
- GEISINGEN, vl. sgn. Bade, distr. Hufingen, sur Danube, avec parc sur la mtgn. Warntenberg. — Vg. Wurt., bl. Louisbourg, sur Neckar; 445 h. Vignobles.
- GEISLAUTERN, vg. Prus., distr. Trèves, crc. Saarbruck, sur Rossel; 415 h. Usine, forge et fabr. de ferblanc.
- GEISLINGEN, vl. ch.-l. bl. Wurt., sur Rohrach, dans l'Alb.; 1,940 h., la plupart tourneurs en os, corne, bois; forge de fer, martinet de cuivre, divers moulins. Bains. — Vg. Wurt., bl. Bahlingen; 900 h. — Vg. Bav., crc. Rezat; 720 h.
- GEISLOCH, grotte curieuse, Bav., crc. Rezat, près Velden. Terre sigillée.
- GEISMAR, vg. Hesse-C., bl. Gudersberg, près Fritzlars, confl. Elbe et Edder; eau m. — (*Hof*), vl. ch.-l. bl. et ch. Hesse-C., sur Esse et Lempe; 2,376 h. Eau minérale.
- GEISPOLZHEIM, bg. ch.-l. c. B.-Rhin, 2 l. et d. S. q. O. Strassb., sur Eger; 2,086 h. industr.
- GEISS, rv. Hesse-C., se j. Fulda.
- GEISSELDORF, vg. Bav., près Streitberg.
- GEISSELWERDER, p. ft. et péage Hesse-C., 8 l. N. Cassel, sur Weser.
- GEITHAYN, vl. Saxe, bl. Rochlitz, sur Born; 1,701 h. Fabr. toiles de coton et de lin. Patrie de B. Hédéric.
- GEJAJDSTEIN, mtgn. Autr., près Dachstein et le mont Kreuzberg; 1,433 toises.
- GELATI, couvent, siège d'un patriarche grec, Russ., Caucasic, pté. Imirete.
- GELDERN, vl. et ch. ch.-l. crc. Prus., distr. Clèves, sur Niers et la Fosse-Eug.; 2,233 h.
- GELDERSHEIM, vg. Bav., crc. B.-Mein; 1,000
- GELDROP, vg. Pays-B., distr. Bois-le-Duc; 1,100
- GELANAN, vg. Saxe, crc. Erzberg; 2,500 h.
- GELETNEK, vg. Hong., ctat. Barsch, sur Gran. Meules renommées.
- GELLAH, p. ft. Alger, 38 l. E. S. E. Constantino, sur Medscherda, confins Tunis.
- GELLEN ou JELLEN, pointe f. ile Hiddensee, et canal entre Stralsund et ile Rugen. Péage.
- GELLHEIM, bg. Bav., crc. Rhin; 835 h.
- GELLIWARE, vg. Suède, Lulea-Lappmark, sous le cercle Polaire.
- GELMA, V. GILMA.
- GELMUYDEN, bg. Pays-B., pv. Yssel-sup., sur Zuydersée, 1,095 h.
- GELNHAUSEN, vl. Hesse-C., sur Kinzig; 2,620 h. Restes du ch. de Frédéric Barberousse.
- GELSA, vl. ch.-l. distr. Dalm. Autr., ile Lesina.
- GELSDORF, vg. Prus., distr. Coblenz; 583 h.
- GELTERSHEIM, bg. Bav., bl. Werneck; 950 h.
- GELTING, vg. et ch. de pl. Bav., 3 l. Munich.
- GEMAPPES. Voy. JEMAPPE.
- GEMAR ou GOEMAR, bg. et ch. H.-Rhin, près Colmar; 700 h.
- GEMARKE, bg. Prus., crc. Elberfelde, vl. Barmen, sur Wupper; 5,000 h. Beaucoup de fabr. et gr. commerce.
- GEMBITZ, vl. Prus., distr. Bromberg; 440 h.
- GEMBLOURS, bg. Pays-B., pv. Namur, 4 l. N. O.; 1,660 h.
- GEMBAUX, vg. Côte-d'Or, 4 l. et d. N. E. Dijon.
- GEMENOS bg. et ch. B.-du-Rhône, 5 l. E. Marseille; 1,560 h.
- GEMERT, vg. Pays-B., pv. Brab. sept; 3,920 h. Toile fine.
- GEMISHKANEH, vl. T. A., Arménie, 10 l. S. E. Trébisonde.
- GEMLIK, vl. T. A., Anat., 20 l. S. E. Constple.
- GEMMI, mtgn. conf. Berne-Valsais; 6,553 p.
- GEMMICHT, vg. Boh., crc. Kaurzim.
- GEMMINGEN, bg. et 3 ch. Bade, bl. Epp.; 1,056
- GEMONA, bg. Vénit., dél. Frioul; 2,000 h.
- GEMOZAC, bg. ch.-l. c. Charente-Inf., 5 l. S. Saintes; 2,395 h.
- GEMUND ou Gmund, vl. ch.-l. bl. Wurt., crc. Jaxt, sur Rems; 5,700 h. Fabr. cotonnades, fausse bijouterie, pipes à fumer et gr. commerce. — (*Neckar*), vl. ch.-l. bl. Bade, confl. Elsenz et Neckar; 2,024 h. Navig. — Vl. et ch. ft. Illyr., crc. Villach, sur Liser et Molter. Forge de fer et d'acier; eau min. — Vl. Autr., q. Traun, sur rv. et lac de ce nom; 2,000 h. Gr. commerce de sel; fabr. rosaires d'argile pour la Turquie. — Vl. et ch. Autr., H.-Mannh., confl. Launitz et Leinsitz; 140 mais. Patrie de Jean de Gmunden. — Vl. ch.-l. crc. Pr., distr. Aix-la-Ch., confl. Urst et Olef; 715 h. Usines de fer et de plomb. Fabr. de draps et soieries. — Vg. Bav., crc. B.-Mein, bl. Koenigshofen, confl. Kreek et Rodach; 100 familles. — (*Georges, Pierre et Frédéric*), 3 autres vgs. Bav., crc. H.-D., bl. Pleinfeld, sur Rednitz et Rezat. Papeterie, forges.
- GEMUNDEN, vl. et ch.-l. bl. Bav., crc. B.-Mein, confl. Saale et Mein; 1,160 h. — Bg. et ch. Prus., distr. Coblenz, crc. Simmern;

- 828 h.—SUR WOHRA, vl. Hesse-C., 1,142 h.
- GENADIL**, rocher et cataracte du Nil, Nubie, 50 l. S. S. O. Syene.
- GENAP**, vl. Pays-B., pv. Brab. mér., sur Dyle: 1,075 h. Moulins et distilleries.
- GÉNÇAIS**, bg. ch.-l. c. Vienne, 61 l. N. N. E. Civray, sur Clouere; 706 h.
- GENDERLINGEN**, vg. Pays-B., pv. Gueldre.
- GENDREY**, bg. ch.-l. c. Jura, 4 l. N. E. Dole; 652 h.
- GENEMUYDEN**. Voy. GELMUDEN.
- GENEP**. Voy. GENNEP.
- GENERAC**, vg. Gard, 3 l. S. Nîmes.
- GÉNÉRAL**, h. pt. Chili, près Copiapo.
- GÈNES**, gr. vl. ste. archiep. et h. pt. franc, ch.-l. d'un duché sarde, bâtie en amphithéâtre, sur Méditerr.; 75,000 h. Beaux palais, belles églises et maisons, plurs. hôpitaux et asiles d'orphelins, académies des beaux arts et sociétés des sciences, du commerce, école de marine, noviciat de jésuites, université, bibliothèque, inst. de sourds muets, banque de St.-Georges; fabr. de soiries, velours, toiles damassées, lainages, fleurs, confitures, vermicelle, etc., etc., commerce actif, étendu. Patrie du Gr. André Doria, de Carrega, etc. Le duché de Gènes, actuel, comprend, sur le gfe. de même nom, une lisière de côtes ayant 110 m. g. c. et 532,400 h.; climat doux, sol montueux mais riche en fruits du midi, vins, huile, minéraux. Il jouit du privilège d'avoir un sénat, des conseils provinciaux, un tribunal suprême, etc.
- GENESE**, rv. vient de Pennsylv., traverse New-York, et déb. lac Ontario, en y formant pt. Charlotte; nav. de la rv. interrompue par des rapides.— Cté. New-York, borné E. rv. son nom. N. lac Ontario, O. cté. Niagara, S. ctés. Alleghany et Catarangas; 12,650 h. Batavia, chef-lieu.
- GENESE**, vl. New-York, cté. Ontario, sur Genesee; 895 h.
- GENESIE**, cataracte rv. St.-Laurent, 160 p.
- GENEST**, bg. Manche, 21. Avranches; 915 h.—Bg. Mayenne, 3 l. N. O. Laval; 1,010 h.
- GENEVA**, joli bg. New-York, cté. Onondaga, N. O. lac Seneca. Commerçant.—Bg. Ohio, cté. Ashtabula, sur lac Erié, 4 l. N. O. Jefferson.
- GENÈVE**, vl. ste. ch.-l. c. Suisse, sur lac de son nom, à la sortie du Rhône; 22,800 h. Arsenal, université, académie des sciences, de commerce; obs. astron., fabr. d'or, argent, montres, instruments, etc. Patrie de J.-J.-Rousseau, Necker, Ch. Bonnet. Le canton borné par Savoie, France et c. Vaud, a 5 m. g. c., et 47,800 h. Un sol bien cultivé, fertile surtout en vin. Le lac, autrement Lemman, au S. O. de la Suisse, est long de 201, large de 3 à 6, et poissonneux en truites saumonées, férats, etc.
- GENÈVIÈVE**, baie O. Terrc-Neuve, détr. Belle-Isle, 8 l. N. baie St.-John.—Bg. Louisiane, 3 l. Mississipi; 1,300 h. Mines de sel et de plomb.
- GENEVOIS**, duché sarde, borné S. Savoie, E. Faucigny, N. Gex, O. Rhône, qui le sépare du Bugey, a 33 m. g. c., et 70,250 h. Annecy, chef-lieu.
- GENÈVRE**, mtgn. surmontée de vgs. et couvent, entre Fr. et Piém., 21. Briançon; 6,000 p.
- GENGEBACH**, vl. ch.-l. bll. Bade., conf. Kinzig et rv. son nom; 1,842 h. Outils en bois.
- GENILLE**, bg. et ch. Indre-et-L., 2 l. et d. N. E. Loches, sur Indroye.
- GENITO-BATDGE**, vg. Virginie, cté. Povhattan.
- GENKINGEN**, vg. Wurt., bll. Reutling; 605 h.
- GENLIS**, bg. ch.-l. c. Côte-d'Or, 3 l. et d. S. E. Dijon; 1,652 h.—Bg. Aisne, 7 l. O. N. O. Laon; 635 h.
- GENNE** ou **JINNIE**, vg. nègre Sénégal, Bambara, rés. du roi. Fabr. amulettes.
- GENNEP**, vl. Pays-B., pv. Limb.; 970 h.
- GENNES**, bg. ch.-l. c. Maine-et-L., 3 l. et d. N. O. Saumur, sur Loire; 1,455 h.
- GENOA** ou **Gènes**, vl. New-York, cté. Cayuga, sur lac de ce nom, 5,425 h.—Vl. Pennsylv., cté. Indiana.—Vl. Ohio, cté. Delaware.—BAR, batture de rochers, N. Bahama, 26° 20' N.
- GENOLHAC**, bg. ch.-l. c. Gard, 6 l. N. O. Alais; 1,350 h.
- GENOUILLAC**, bg. Creuse, arr. Boussac; 1050 h.
- GENOUILLE**, bg. Charente-Inf., 5 l. N. O. St.-Jean-d'A., 4 l. N. E. Rochefort; 988 h.
- GENSAC**, bg. Gironde; 6 l. S. E. Libourne, conf. Durcé et Dordogne; 112 maisons.
- GENSANO**, bg. Et. Eccl., dél. Rome. Vin.
- GENSINGEN**, vg. Hesse-D., c. Bingen; 694 h.
- GENSUNGEN**, vg. Hesse-C. bll. Felsberg; 570 h.
- GENT**, vg. Pays-B., pv. Gueldre, 2 l. Niémègue; 680 h. Voy. aussi GAND.
- GENTHIN**, vl. ch.-l. cerc. Pruss., distr. Magdebourg; 1,506 h.
- GENTHIAH**, vl. As., roy. Assam, 25° 10' N

GENTILLY, vg. Seine, à r l. un tiers N. E. Sceaux, 1 l. S. N.-D. de Paris, sur Bièvre, 114 mais., et 4,495 h. dans la paroisse, anc. siège du roi Pein. Fabr. de préparations chimiques, acides min., secule de pomme-terre; filature de coton, fabr. de calicots. — *Petit-Gentilly* autrement *Glacière*, près la barrière, marché de vaches et de porcs, hilanchisseries et guinguettes.

GENZAC. Voy. GENSAC.

GÉOGRAPHIE (*baie du*), O. Nov.-Holl., 33° 30' GEORGE, cap, S. Terre Kerguelen, 49° 54' S. — Autre, Terre-Neuve, 48° 28' S. — *Fl. Ec.*, cté. Inverness, 4 l. N. E. gfe. Murray. — Voy. aussi MADRAS. — *Lac* poiss. New-York, S. O. lac Champlain, entre ctés. Washington et New-York renferme Iles offrant le plus beau cristal; au S. ruines d'un ant. st. Georges. — *VI. Pennsylv.*, cté. Fayette, conf. Monongahela et George-Creek; commerçante. — *Vg. Ec.*, cté. Perth, 15 l. N. O. lac Rannogh. — S TAVERN, vl. Virginie, cté. New-Kent, commerçante. — S. VILLE, vg. Ohio, cté. Franklin, 5 l. S. O. Columbus.

GEORGENBERG, mtgn. Silésie, près Striegau, Terre sigillée. — Mign. Wurt., près Reutling. — Bg. Prusse, crc. Beuthen, 400 h. Mine de plomb. — *VI. des 16*, H.-Hongr., ctat. Zips, sur Poprad; 985 h. — *Vg. et abb.* de Bén. Tyrol, q. B. Inn. — BOURG, vl. Russ. gv. Wilna, sur Milva, peuplée de juifs. — FELD, canton Saxe, crc. Erzgebirg, hll. Altenberz; 250 h. — THAL, vl. Boh., crc. Leutmeritz; 1,100 h. Mines d'argent. — Bg. et ch. ch.-l. hll. Gotha, sur Apfelstädt. Forge d'acier et l'aras. — ZELLE, p. vg. Meining., hll. Sand, près lande Flatlich.

GEORGE TOWN, vl. ch.-l., Ile Poulou-Pinang ou Pr. de Galles, oc. Ind. — *VI. pt. ch. l.*, Ile Grenade, aux Antilles. — *VI. et pt. Maine*, cté. Lincoln, emb. Kennebec, 6 l. S. q. O. Wiscasset; 2,000 h. — *VI. New-York*, cté. Madison. — *VI. Pennsylv.*, cté. Beaver. — *VI. Delaware*, ch.-l., cté. Sussex, 7 l. O. S. O. Lewistown. — *VI. et pt. distr. Columbia*, conf. Potomac et Rock Creek, 2 l. O. N. O. Washington; 4,950 h. Université cathol. Nav. active. — *VI. Maryland*, cté. Kent, E. baie Chesapeake, sur Sassafras, vis-à-vis Frédéricz. — *Distr. Carol. mée.*; 15,680 h., avec ch.-l. de même nom, vl. et pt., sur baie Wingaw ou Georges, près emb. Pedee; 2,000 h., dont

2 tiers nègres. Académie. — *VI. Géorgie*, cté. Warren sur Ogechee, 15 l. au dessus Louisville. — *VI. Kentucky*, ch.-l. cté. Scott, emb. Royal-Spring Acad. et fabr. — *VI. Ohio*, cté. Harrison, 3 l. S. E. Cadix. — *V. Indiana*, cté. Dearborn. — *CROSS-ROADS*, vg. Maryland, cté. Kent. — ou STABROCK, ch.-l. Demerary, Guyane angl., emb. rv. Demerary; 8,500 h. GEORGES, rv. Nouv.-Holl., déb. Botany Bay. — *Archip.*, côte N. O. Am., 58° N., — *Baie*, dans Great-soud, O. des Iles Bermudes. — Autre; ci dev. baie des Français, bon pt., rv. Sierra-Leone. — *Banc*, un des gr. bancs à morue, oc. Atl., côte Massachusetts. — *Canal*, entre oc. Atl., et mer d'Irlande; — autres: Gr.-Oc., entre Nouv.-Bretagne et Nouv.-Irl. — *Oc. Ind.*, entre les 2 Iles Nicobar. — *Caps*, Géorgie du S., oc. Atl., 54° 17' S. — Côte Pérou, 24° 20' N. — Autres: pointe S. E. Ile Kerguelen ou Désolation, oc. Antarctiq., 49° 54' 30" S. — Côte, E. Nouv.-Holl., 35° 4' S. — *Détr.* ou gfe. côte N. O. Am., autrement Noutka. — *Ile*, pointe S. O. Terre-Neuve, N. baie St.-Georges. — *Ile du roi*, ..., Gr.-Oc., autrement Otahiti. Quelquefois on y comprend Eimeo, Tetaroa et Tapuamau. — *P. Ile*, Nouv.-Ecosse, pt. Chibouctou. — *Iles du roi Georges III*, côte N. O. Am., Nouv.-Norfolk, entre 57° et 58° N. — 2 Iles, dont Tienouka. Gr.-Oc. arch. Dang., 14° 27' 30" S. GEORGIA, vl. Vermont, cté. Franklin, sur lac Champlain, 7 l. N. Burlington; 1,760 h. GÉORGIE, le plus S. des Et.-Unis d'Am., borné N. Tennessee, N. E. Carol. mée., E. oc. Atl., S. Florides, E. Alabama; 2,900 m. g. c. et 410,000 h. Climat doux, même chaud, sol élevé dans l'intérieur au N. O., uni vers O., arrosé par rvs. Savannah, Alatomaha, Flint, Ogechee, gr. et p. Sitilla, Crooked, St.-Mary, Apalachicola, fertile en coton, ris, tabac, indigo, sago, maïs, fruits du midi, olives, melons, riche en bois de chêne et de sapin, gibier, faisans, coqs d'inde, vers à soie, abeilles. Divisé en 4 districts, formant 40 ctés. — *Nouv. ou DU SUD*, gr. Ile de l'oc. Antarctique, E. Terre-de-Feu, âpre, rocheuse, couverte de mousse et de neige, 54° 32' S. — ou GRUSINIE, anc. pv. d'Asie, au S. du mt. Caucase, composée autrefois de Carthalinie, Cakhétie, Mingrelie, Imiretie et Gouriel. Riche en fer, argent, or, cuivre, étain, plomb, soufre, pierres préc., eaux minér., naphta, bois,

grains, riz, coton, lin, chanvre, vin, fruits, chevaux, bétail, chameaux, gibier, poissons, vers à soie, infestée par des aigles, ours, loups, hiènes, lynx, panthères, peuplée de chrétiens, mahométans, juifs et zigueines. Le Karouel (Carthalinie) et Kaketî, soumis autrefois à des princes particuliers, font depuis 1801; partie de l'emp. Russe, et forment un gouvernement divisé en 5 districts, dont Tiflis, sur le Koura est ch.-l.; en comptant à part. Il peut y avoir 300,000 h., sur 872 m. g. c. La *Géorgie Turque*, autrement *Sa-Atabego*, sur le mt. Caucase, le Kour et la mer Noire; renferme également à-peu-près 300,000 h., sur 1,282 m. g. c. Akalziké, capitale.

GEORGIEFSK, vl. ste. Russ., ch.-l. gv. Caucase, sur Podcoumok ou P. Couma; 500 msus. habités par des cosaques du Volga et qqs. marchands russes et arméniens.

GEORGIUM, ch. de pl. Anhalt Dessau.

GEORGS-WALD (Alt), bg. Boh., crc. Leutmeritz; 3,675 h. Toiles et cotonnades.

GEPPERSDORF, vg. Prus., distr. Liegnitz; 570

GER, vg. Manche, 3 l. E. N. E. Mortain, 2,415 h.

GERA, rv. Thuringe, prend source près vg. Gera, reçoit Gera rapide, se partage et j. Unstrutt. — Vl. ch.-l. sgrie. Reuss, sur Elster bl., 7,000 h., surnommée P.-Leipsig à cause de son industrie. — Vg. Gotha, bli. Elgersbg.; sur rv. son nom; 720 h.

GERABRONN, bg. ch.-l. bli. Wurt., 151. N. E. Stuttg.; 480 h.

GERACE, Voy. GIERACI.

GERACH (Neckar), vg. Bade, bli. Eberbach; 71

GERADSTETTEN, vg. Wurt., bli. Schorndorf; 1,450 h.

GERARDESCA, cté. Toscane, vic. Campiglia.

GERARDMER ou GIROMEIX, bg. ch.-l. c. Vosges, 51. S. S. O. St.-Dié; 235 ms. Fromage.

GERAS, bg. Autr., q. H.-Mannh.; 70 maisons.

GERAU (Grand), vl. Hesse-D., bli. Russelsheim, sur Schwarzbach; 1,650 h.; tout auprès est P. Gerau, vg., de 422 h.

GERBI ou DJERBA, ile Médit., côte, Tripoli.

GERBEROY, vl. Oise, 51. N. O. Beauvais, 404 h.

GERBEVILLER, vl. et ch. ch.-l. c. Meurthe, 2 l. et d. S. S. E. Lunéville, s. Mortagne; 2,070 h.

GERBSTAEDT, vl. Prus., crc. Mansfeld; 1,755 h. Mine de cuivre.

GERCZE ou GIERCZE, vg. Hongr., ctat. Eisenbg. — 2 autres, *Kis* et *Mike*, ctat. Ugotsch.

GERDAU, rv. Hanov., pté. Goett. se j. Hardau.

GERDAUEN, vl. et 2 ch. ch.-l. crc. Prus., distr. Koenigsbg., sur lac Banctin; 1,675 h.

Ile flottante appelée *Calendrier Gerdanien*.

GERDEN. Voy. GERHDEN.

GERECS, mtgn. et vaste caverne Hongr., ctat. Komorn. Lieu de refuge.

GEREDE ou DJEREDE, vl. T. A., Natolie, distr. Boli, sur rv. même nom; 40° 14' N. Bains. Chèvres d'Angora.

GEREGES, vg. nègre et comptoir angl., roy. Foigay, S. Gambie, peuplé de Feloups.

GEREND, gr. vg. Transylv., sur Aranyos. Vin.

GERENA, vl. Esp., pv. Séville, ch.-l. cté.

GERENTHAL, val Valais, distr. Gombs.

GERESCHDORF, bg. et ch. st. Hongr., ctat. Eisenbourg.

GERESHEIM, vl. Prus., distr. Dusseldorf, sur Dussel; 842 h. — Vl. et ch. ch.-l. bli. Hesse-D., sur Rhin; 2,244 h. Péage.

GERETSDORF, vg. et ch. Autr., q. Inn.; 35 m.

GEREZ, mtgn. Port., pv. Minho; 4,000 pds.

GERGEAU, Voy. JARGEAU.

GERGELYFALVA, vg. Hong., ctat. Néograd.

GERGENTI, Voy. GIAGENTI.

GERGESMARKT, bg. Transylv., siège Haromszeg des Szekler, sur Aluta. Eaux min.

GERGONG ou GHERGONG, vl. capit. Assam,

sur Dekhow, bras du Brahmapoutre,

GERGUREWZE, bg. Aut., Syrie; t. 950 h.

GERGY, bg. Saône-et-L., 3 l. N. E. Châlons.

GERHARDBRONN. Voy. GERABRONN.

GERIAH, ou GREIAH, vl. et pt. Hind., côte O., 16° 35' N.

GERICHTSTETTEN, vg. Bade, sur Erf.; 545 h.

GERINA, vl. Chypre, côte N. 51. N. N. O. Nicosia

GERINGSWALDE, vl. Saxe, bli. Rochlitz;

1,500 h. Fabr. cotonnade et toiles.

GERLACHOS, vg. Hong., ctat. Scharosch.

Beaux grenats.

GERLACHSHEIM, vg. et ch. ch.-l. bli. Bade.,

sur Tauber; 955 h. — Vg. Saxe, pv. Lusace.

GERLACHSTEIN, vg. et vieux ch. st. II-

lyrie, crc. Laibach.

GERLINGEN, vg. Wurt., bli. Leonberg.

GERLITZE, vg. Hong. ctat. *Gæmmer*.

GERLOS, vg. Tyrol, bli. Zell, vallon Zell,

sur p. rv. son nom. — STEIN, mtgn. du val

Zill; 5,811 p. — WAND, mtgn. même vallon;

6,621 p. Sources de *rus*. Gerlos et Zell,

GERLSDORF, vg. Hong., ctat. Zips; 400 h.

GERMA, vl. Fezzan, 20 l. E. S. E. Mourzouk.

GERMAN, vl. New-York, cté. Chenango;

6 l. O. Norwich ; 1,520 n. — VI. Pennsylv., cté. Fayette ; 2,080 h. — VI. Ohio, cté. Clarke, 650 h. — VI. Missoury, cté. Cap-Girardeau, — COAST, distr. Louisiane, comprenant paroisses St.-Charles et St.-J.-B. ; 6,300 h. — FLATS, vl. New-York, cté. Herkimer, 2 l. S. sur Mohawk ; 2,230 h. — TOWNS, vl. New-York, cté. Columbia, sur Hudson ; 690 h. — VI. Pennsylv., cté. Philadelphie, 3 l. N. 2,345 h. Menonites industr. — VI. Carol. du N., cté. Hyde, sur baie de sund Pamlico. — Autre, cté. Stokes, sur Dan ; 40 maisons. — VI. Kentucky, cté. Bracken. — VI. Ohio, cté. Montgomery, 5 l. S. Dayton. — (Nouv.), vl. New-Jersey, cté. Hunterdon, 11 l. N. O. Brunswick.

GEMERSHEIM, vl. Bav., confl. Queich et Rhin ; 1,650 h. Lavage d'or et navig. — LEBEN (gr. p. et n.), 3 vgs. Pruss., distr. Magdebourg, sur ou près Bode ; 1,500 h.

GERMIGNAC, bg. Charente-I., 2 l. S. O. Saintes

GERMIGNY, vg. Seine-et-M., 1 l. et d. N. E. Meaux. — Bg. Yonne, 6 l. N. E. Auxerre.

GERMISCH, bg. Bav., bll. Werdenf., s. Loisach

GERMS. Voy. GERUNGS.

GERMUNDERYD, p. pl. Suède, pv. Gothie occ., patrie d'imp. Catherine I^{re} de Russie.

GERN, p. bg. et ch. Bav., bll. Eggenf., sur Rott. Foire.

GERNONSWEILER, vg. Pruss., crc. Juiliers ; 560 h.

GERNRODE, vl. Anhalt-B. ; 1,630 h. Fabr. d'armes. — Vg. Pruss., bll. Haarbours ; 900 h.

GERNSBACH, vl. ch.-l. bll. Bade, sur Murg ; 1,640 h. Forge et moulins à scier.

GERMSHEIM. Voy. GERSHEIN.

GERNSPRENBACH, rv. Bav., se j. Mein.

GEROLDIA, ch. ft. et sgrie. Illyr. Littoral.

GEROLDSECK, sgrie. et 3 ch. Bade, Ortenau, sur Schutter ; 4,500 h. 2 et d. m. g. c.

GEROLDSTRUN, vg. Bav., Fichtelberg ; 290 h. Usine de fer.

GEROLDSTEIN, bg. Pruss., dist. Trèves ; 507 h.

GEROLZHOFEN, vl. ch.-l. bll. Bav., crc. B.-Mein ; 1,815 h.

GERON-POINT, cap côte N. E. Irl., 55° 5' N.

GERONA. Voy. GIRONNE.

GERRY, vl. New-York, cté. Chatauque.

GERS, rv. naît H.-Pyrén., E. Lannemezan, traverse dépt. de son nom, et se jette Garonne, au dessous Layrac, dépt. Lot-et-G. Le dépt. du Gers formé d'une partie de Gascoigne, borné N. Lot-et-G., E. Tarn-et-G., et

H.-Garonne, S. H.-Pyrén., O. B.-Pyrén. et Landes ; a 301,336 h., sur 124 m. : g. c. Climat doux, bon air, sol montueux, arrosé par Save, Gimone, Rats, Gers, Baize, Losse, Adour, Midou, fertile en froment, vin, fruits, riche en cuivre, plomb, cobalt, chevaux, mulets, gros bétail, brebis, porcs, volaille. Il forme 5 arr., Auch, ch.-l. Condom, Lectoure, Lombez, Mirande, et nomme 5 dép.

GERSAU, bg. Schwytz, sur lac Forestier ; 700 h.

GERSBACH, vg. Bade, crc. Wiesen, bll. Schopfh. 615 h., exploite soufre, alun, vitriol.

GERSDORF (v. et nouv.), 2 vgs. Pruss., crc. Glatz ; 611 et 377 h.

GERSDORF, vg. Styrie, crc. Graz ; moulin à poudre. — Vg. Saxo, Erzgeb, bll. Nossen ; 222 h. Mine d'argent. — Autres, sgrie. Lichtenstein ; 200 msons et forge. — Crc. Leipzig, bll. Leissnig ; 525 h.

GERSFELD, vg. et ch. Bav., crc. B.-Mein ; 750 h.

GERSTETTEN, vg. Wurt. bll. Heydenh. ; 1,225

GERSTHEIM, vg. et beau ch., B.-Rhin, 5 l. N. E. Schelestatt ; 940 h.

GERSTHOFEN, vg. Bav., bll. Goegging ; 609 h.

GERSTUNG, bg. ch.-l. bll. Weimar, sur Werra ; 1,282 h.

GERSTUNSHAUSEN, bg. ch.-l. bll. Saalfeld

GERSWALDE, bg. Prus., crc. Templin ; 500 h.

GERT-JANOS, vg. Hongr., ctat. Temeswar.

GERTOKH, vl. As., Boutan, commerc.

GERTRUYDENBERG, vl. ste. Pays-B., pv. Brab. du N., sur gfe. Biesbosch ; 1,342 h. Pêche.

GERTWEILLER, vg. B.-Rhin, 4 l. N. Schelest ; 755 h.

GERUMENHA, vl. ste. Port., Alemtejo, près Guadiana, 8 l. O. Badajoz.

GERUNGS, bg. Autr., q. H.-Mannh. ; 78 msn^s.

GERWEIL, vg. Bade, près rv. Alb. ; 1,060 h.

GERZAT, bg. Puy-de-D., 2 l. N. E. Clermont ; 503 hab.

GESAN, vl. et pt. Ar., pv. Yemen, 16° 44' N.

GESE ou GYESAA, beau vg. Transylv., ctat. B.-Weisenbg., sur Maros.

GESENKE, partie des mtgns. Sudètes, les liant aux Crapacks, entre Glatz et Troppau.

GESERICH, lac, Pruss., crc. Marienwerder, de Saalfeld à Teutsch Eylau, 8 l.

GESMOLD, vg. Osnabr., bll. Groenebg. 595 h.

GESTÉ, bg. Maine-et-L., 2 l. O. Beaupréau.

GESTEL, vg. Pays-B., pv. Brabant ; 1,910 h.

GESTIN, vl. Pruss., distr. Posen ; 1,303 h.

- GESTRICIE**, distr. Suède, Gessleborgslän, 58 m. g. c., 27,000 h.; produit fer, cuivre, et dans les vallons du S. un peu de grains, du lin, chanvre, houblon. Gessle, ch.-l.
GESTUNGSHAUSEN, bg. Cobourg, bli. Saalf; 400 h.
GESUALDO, bg. Napl., pv. Pté. Ult.; 3,140 h.
GESULA, pv. Maroc, mines de fer et cuivre.
GESVES, Voy. GÉBA.
GESVRES, vg. Mayenne, 8 l. E. N. E. — P. vg. Loire-Inf., 3 l. N. N. O. Nantes.
GESZTHELY, vg. Hongr., ctat. Zips, sur Hernad
GETAFÉ, vl. Esp., pv. Madrid, route de Toledo; 5,000 h.
GETE, volcan, île Java; 3,000 p.
GETHOU, p. île Angl., E. Guernesey et S. Herms, forme avec roches Ferrières, le Pertuis des Normands.
GETTENITZ, sgrie. Boh., crc. Bunzlau.
GETTYSBOURG, vl. Pennsylv., ch.-l. cté. Adams, sur Rock-creek, 50 l. O. Philadelphie.
GETZENDORF, bg. et ch. Autr., q. B.-Wienw.
GEUBACH, vg. et ch. de pl. Bav., crc. B.-Mein.
GEUDENTHEIN, vg. et ch. B.-Rhin, arr. Strasbourg; 816 h.
GEUKRITZ, terre, sgn. Saxe, bli. Dahlen.
GEUSAU, vg. Pruss., distr. Mersebg, salpêtrière
GEUZ, vg. et ch. de pl. Anhalt-Koethen.
GEVAUDAN, contrée des Cévennes, Languedoc, montueuse, âpre,auj. dépt. Lozère.
GEVELSBERG, vg. Pruss., crc. Ilagen; 800 h., canonicat noble de dlles cath. et prot.
GEVREY, bg. ch.-l. c. Côte d'Or, 3 l. S. O. Dijon; 1,130 h. Vins de Chambertin et Baise.
GEWERSHAUSEN, Voy. GOARSHAUSEN.
GEWITCHE ou **GEWICZKO**, vl. et ch. Moravie, crc. Brunn; 2,036 h., dont 124 familles juives.
GEX, vl. ch.-l. arr. Ain, 15 l. E. N. E. Bourg; 2,536 h., cid. ch.-l. d'un p. pays borné E. Vaud, S. Savoie, O. Bugey, N. Bourgogne.
GEYBACH, Voy. GEUBACH.
GEYER, V. GEIER.
GEYERBERG, mtgus. et chasse, Autr., conf. H.-et-B.-Wienw.
GEYLENKIRCHEN, Voy. GEILENK.
GEZLORZIEZ, vg. Boh., crc. Chrudim.
GHALEFKA, pt. Ar., Yemen, 8 l. S. Hodeida.
GHANA, vl. capit. d'un pays Nègre, Afr. centrale, côte S. d'un gr. lac, à la sortie d'une rv. 55 l. E. q. S. Cassina.
GHANARA, vl. cap. Wangara, sur une rv., 115 l. S. E. Cassina.
GHARKIBIR, grotte, île Malte, asile de pauvr.
GHASA, vl. Thibet, pv. Boutan, ch.-l. distr.
GHASI-KOUMUK, contrée d'Awâr, Caucasic.
GHASNA ou **GHIZNI**, vl. autrefois consid. capit. d'un gr. emp., auj. ch.-l. distr. Caboul, sur Dilek, surnommée Médine.
GHATS, Voy. GATES.
GHAVRINIE, contrée fertile, T. E., Macédoine, arrosée par Wardar et Strymon.
GHAZIPOUR, vl. Hind., pv. Allahabad, ch.-l. distr., caserne de cavalerie anglaise.
GHEDI, bg. Lomb., dél. Brescia, 7 l. S. E., sur Mella; 3,200 h.
GHEEL, bg. Pays-B., pv. Anvers, sur Netlic; 7,015 h. Dentelles, distilleries.
GHEEP, distr. Hind., Lahore, 32° à 33' N.
GHELAKYS, peuples d'Iran; 50,000 âmes.
GHELUWE, bg. Pays-B., pv. Flandre occ.; 3,058 h.
GHEME, vg. Piém., sur Mora.
GHEENT, vl. Kentucky, cté. Gallatin, sur Ohio, vis-à-vis Vevay.
GHERIAH, vl. ste. pt. Hind., côte Concan, 16° 45'.
GHEROU, rv. Fez côte O., déb. à Salé.
GHERRI, vl. Nubie, roy. Sennâr; 250 mais.
GHERSEVELIN, vl. Fez, pv. Sedjelmesse.
GHEZAN, cap, vl. et pt. Ar., Yemen, O. q. N. O. Abon-Arish, 16° 45' N. Senné, café.
GHIDBORE, vl. Hind., Bengale, 35 l. S. E. Patna
GHILAN, pv. Perse, S. O. mer Casp., entre Mazanderan, Irak, Aderbeizhan et Chirwan. Montueuse, marécag, boisée, riche en vin, grains, riz, fruits, huile, tabac, excell. soie, bétail, brebis, gibier. Les habitants 1 million, en grande partie Truchmènes, passent pour les plus policés de la P., Ræschte, capitale.
GHIMES-LOCA, vg. Autr., front. mil., généralat, Transylv., près défilé Ghimesch conduisant en Moldavie. Intend. des douanes.
GHINALA, contrée Afr. occ., N. Rio-Grande.
GHIQ, ou **GHEMBELIK**, vl. T. A., Anatolie gfe. de Mar di Marmara. Siège de l'archev. de Nicée; 600 familles grecques et 60 turques.
GHIR, rv. Maroc, Sedjelmesse, coule de l'Atlas au désert Sahara.
GHISTEL, bg. Pays-B., pv. Flandre-oc.; 1,824 h.
GHIVIRA, vl. Lomb., dél. Milan, sur p. lac.
GHIZNE, Voy. GHASNA.
GHOLSONVILLE, vg. Virginie, cté. Brunswick.
GHORA, ft. Hind., sur Nerbudda.

- GHORAGHAUT**, vl. Hind., Bengale, sur Cur-ruttva. — Ft. Hind., Goudjerate, cf. Coutche.
- GHORBAUND**, vl. ch.-l. distr. Caboulistan, 18 l. N. O. Caboul, sur Hindou-Kosh. Mines d'argent et de pierres lazuli.
- GHORI**, vl. ste., ch.-l. circ. Géorgie russe.
- GHORKAH**, pv. Hind., Nepaul, dont elle est séparée par Trisoulgunga. — C'est aussi l'anc. nom d'Aureng-abad.
- GHOSEGONG**, vl. Hind., capit. des Garrows, sur Nati. N. E. Bengale.
- GHUN-SONDE**, vl. et pt. Ar., Hedjaz, 60 l. S. Mecque, dont elle dépend.
- GHURIA**. Voy. **GOUBIA**.
- GHYMES**, bg. et ch. st. Hong., stat. Neutra.
- GHYRETTY**, vl. Hind., Bengale, sur Ougly, 61 N. Calcutta.
- GHYTTR-ILYA**, monastère grec, Russ., gv. Caucase, mtgn. Peschparkmak. Pèlerinage pour chrétiens, juifs et mahométans.
- GIABBAR**, st. Turq. As., 50 l. S. O. Diarbekir.
- GIANT**. Voy. **GÉANT**.
- GIANTTI**, p. île côte Toscane, p. Siène, 4 l. Présides, habitée par quelques pêcheurs.
- GIARETTO**, rv. Sic., déb. gfe. Catania.
- GIARITCHAS**, groupe de p. îles, oc. Ind., S. E. Gilolo, 9° 3' N.
- GIARRATTANA**, vl. Sic., val di N.; 3,000 h.
- GIAVENO**, vl. Piém., 7 l. O. Turin; 7,500 h. Forges, soie.
- GIBAU**, vl. Morav., circ. Ollmutz; 1,060 h.
- GIBBONSVILLE**, vg. New-York, cté. Albany.
- GIBEL**. Voy. **GEEL**.
- GIBELHAUSEN**, bg. ch.-l. bl. Han., pté. Götting; 1,950 h.
- GIBELLO**, ch. ft. Plaisance, 7 l. N. O. Parme.
- GIBERSTNITZ**, vl. Boh., circ. Tabor; 140,000 msns. Fab. grenats.
- GIBICHENSTEIN**, vg. Pruss., près Halle, sur Saale; 550 h. Intend. domaines, douane; ruines d'un anc. ch. ft.
- GIBRALEON**, vl. et bourgraviat Esp., Séville.
- GIBRALTAR**, vl. et pt. Angl., avec forteresse, haute 1,400 pds., sur dét. même nom, côte Andalouse; 4,000 h., non compris la garnison de 4,600 hommes. Station navale, commerce de contrebande avec Esp. — (*Nueba*), vl. ste. Am., Terre-Ferme, E. lac Maracaibo. Cacao, tabac, bois d'acajou.
- GIBSON**, vl. Pennsylv., cté. Susquehannah. — Cté. Indiana, sur Wabash; 5,500 h. Princeton, ch.-l. — Vl. Washington, cté. Indiana.
- (*Port*), vl. Mississipi, ch.-l., cté. Clair-bonne, 18 l. N. Natchez. — S. CREEK, rv. territ. Missouri, se j. rv. de ce nom, 47° N.
- S. STORE, vg. Virginie, cté. Faquier.
- GICZE**, vg. Hong., ctat. Gremær; pipes à fum.
- GICZIN**, vl. et ch. Boh. ch.-l. circ. Biczow; 2,095 h.
- GIDDA**. Voy. **DIEDDAH**.
- GIDDEROË**, p. île Suède, côte Halland, entrée baie Varberg.
- GIDIDE**, p. baie et cap, H. - Egypte, mer Rouge, 22° 11' N.
- GIEHREN**, vg. Prus., distr. Liegnitz et Löwenberg. Mine d'étain abandonnée.
- GIELNIOW**, vl. Pol., vv. Sandomir; 61 msns.
- GIEN**, vl. ch.-l. arr. Loiret, 14 l. S. E. Orléans, sur Loire, 2 l. N. O. tête du canal Briare; 5,022 h. Fabr. serges, étamines, bas, cuirs; comm. safran, moutarde, vins, grains, laines. — Ile, des Hières, Var, liée au continent par une langue de terre étroite.
- GIENGEN**, vl. Wurt., bl. Heilbronn, sur Brenz; 2,000 h.
- GIER**, rv. Loire, se j. Rhône à Givors.
- GIERA**, p. île inh. Archip., près Candie.
- GIERACI**, vl. épisc. Napl., pv. Calab. Ultér., près gfe son nom, ancien Locri; 6,600 h. Bains sulfureux.
- GIERALTOWCE**, vg. Galicie, circ. Bochnia, près *Gieraltowiesky*, autre vg.
- GIERAPIETRA**, vl. pt. et ch. T. E., S. Candie, sur gfe. même nom.
- GIERSCHAFEN**, vg. Pruss., circ. Neuwied; 265 h.
- GIERSDORF**, vg. Pruss., circ. Schweidnitz; 1,356 h. Toiles. — Autres, circ. Hirschberg; 101 h. Toiles et blanchisseries. — Circ. Löwenberg; 732 h.
- GIERSHAGEN**, vg. Pruss., circ. Brilon; 640 h.
- GIBRSLEBEN**, vg. Anhalt-C., sur Wipper; 586 h.
- GIESING**, bg. et ch. Hong., ctat. Eisenbg.
- GIESMANNSDORF**, 3 vgs. Silésie pruss., 1° circ. Bolkenhain; 906 h. 2° circ. Banzlau; 1,532 h. 3° circ. Sprottau; 861 h.
- GIESSBACH**, helle cataracte, Suisse, sur lac Brienz. — Ch. Tyrol, val Puster, près St.-Georg.
- GIESSSELWERDER**, vg. Hesse.-C., bl. Sababg, sur Weser; 575 h. Bacq et péage.
- GIESSEN**, vl. ste. ch.-l. bl. Hesse-D., sur Lahn et Wieseck; 5,175 h. Arsenal, université, observatoire astronom.
- GIESSENDAM**, vg. Pays-Bas, Holl. mér. 968 h.
- GIESSENHEIM**, île B.-Rhin, où estft. Vauban.
- GIESSHUBEL**, bg. Boh., circ. Koeniggratz;

- 204 mns. — Vg. Austr., q. B.-Wienw. Vignobles. — Vg. Hildborough, hll. Eisfeld; 445 h. Moulin à scier, comm.
- GIETHORN**, vg. et hll. Pays-B., pv. Yssel sup.; 1,463 h.
- GIFFAUMONT**, vg. Marne, 3 l. S. E. Vitry-le-François.
- GIFFORD**, vg. Ec., Haddington. Blanchiss.
- GIFFIONNI**, bg. Napl., pv. Pté. Cit.; 740 h.
- GIFHORN**, vl. et ch. ft. ch.-l. hll. Han., pté. Lnnébg, conf. Ise et Aller; 1,555 h.
- GIGA**, p. île des Hebrides, côte Cantyre, Ec., cté. Argyle; 600 h. Blé, farine, algues, pêche. — Vl. île. Hind., Mysore, près Madras.
- GIGEAN**, vg. Hérault, 3 l. et d. S. Montpellier.
- GIGLESWICK**, bg. Ang., York, près Settle.
- GIGHA**. Voy. **GIGA**.
- GIGLIA**, p. île Médit., côte Tosc., 6 l. O. S. O. Orbitello; 900 h. Marbre, fer, vin, sardines.
- GIGLINGEN**, vl. Wurt., hll. Brakenh; 1,180 h.
- GIGNAC**, vl. ch.-l. c. Hérault, 4 l. S. E. Lodève; 2,590 h. Comm. huile et olives confites. — Vg. B.-du-Rhône, 5 l. S. Aix; 1,206 h.
- GIGNI**, bg. Jura, 6 l. S. Lons-le-S.; 888 h.
- GIGONDAS**, vg. Vaucluse, 4 l. E. Orange.
- GIGULA**, h. mign. Morav., crc. Tesche.
- GIHON** ou **AMOU**, anc. *Oxus*, rv. Gr.-Boukharie, descend des conf. du Thibet, sous le nom d'Harrat au Betour-Taglar, coule E. Perse, reçoit Andereh; Sogd, Ouache, Debache, Bamia, et se jette lac Aral.
- GIJON**, vl. et pt. stifié, Esp., Asturie, anc. rés. de Pelage; 3,200 h. Ecole de math. et de marine, martinet, fabr. boutons, tabac, et rosiers d'agate, exportation d'houille, et navig. de long cours.
- GIJONA**, p. vl. Esp., Valence. Vin.
- GILA**, rv. Mex., déb. gfe. Californie.
- GILACHSTANIE**, pv. Russ., E. P. Kabardie.
- GILBERT**, p. île Am., S. O. Terre-de-Feu, 55° 13' S. — P. île Gr.-Oc., S. îles Mulgrave, 1° 15' S.
- GILDEHAUS**, vg. Han., cté. Bentheim; 850 h.
- GILDERSOME**, bg. Ang., York, 2 l. S. O. Leeds.
- GILDONE**, vl. Napl., Capitanate; 2,133 h.
- GILEAD**, vl. Maine, cté. Oxf., 8 l. O. Paris; 215 h.
- GILES**, cté. Virginie, partie occ., entre Greenbriar, Monroe, Montgomery, Tazewell, Kenhava; 3,745 h. Davisbourg, ch.-l. — Cté. Tennessee occ., sur Elk, conf. Alabama; 4,550 h. Putaski, ch.-l.
- GILFORD**, bg. Irl., cté. Down. Eaux minér.
- Vl. New-Hampsn., cté. Strafford, S. lac Winnipiscogee.
- GILLE**, rv. Pruss., branche princ. Niemen, déb. Curische-Haff.
- GILGENBOURG**, vg. et ch. Pruss., distr. Kœnigsbg, sur Wicker, entre lacs gr. et p. Damesau; 1,045 h.
- GILGIL**, vl. résid. du roi de Bali, oc. Ind.
- GILION**, île oc. Ind., E. Madura, 7° 5' S.
- GIL**, vl. Massachusetts, cté. Franklin; 762 h.
- GILLESEE** ou **ALLAS**, détr. oc. Ind.; entre Sumabawa et Lombock.
- GILLESPIE'S STORE**, vg. Tennessee, cté. Blunt.
- GILLETTE**, bg. Sard., cté. Nice; 646 h.
- GILLHEIM**. Voy. **GELLHEIM**.
- GILLITRIE**. Voy. **GILLYTREE**.
- GILLING**, bg. Ang., York, 2 l. N. E. Richmond.
- GILLINGHAM**, vg. Angl., Dorset, 2 l. N. O. Shaftsbury, sur Stour. Moulins à soie. — Autre: Kent, 1 d. l. N. E. Chatham; 5,135 h.
- GILLISI**. Voy. **GILLESEE**.
- GILLORI**, île, côte Alabama, baie Mobile, séparée du continent par Passe au Héron.
- GILLSLAND**, aiguade Angl., Cumberland, 7 l. N. E. Carlisle.
- GILLY**, bg. Pays-B., Hainault; 3,012 h.
- GILLYFREE**, compt. Angl., sur Gambie, roy. Borrah, peuplé de Portugais et Maures.
- GILMA**, bg. Tunis, 42 l. S. S. O.
- GILMANTON**, vl. New-Hampsh., cté. Stafford, 7 l. N. E. Concord; 4,350 h., y compris le vg. *Bas-Gilmanton*.
- GILMERTON**, vg. Ec., 2 l. S. Edinbourg.
- GILOLO**, île oc. Ind., la plus gr. des Molouques, riche en sago, palmiers, riz, sangliers, buffles; ceifs, chèvres, nids d'oiseau, tortues, peuplée de Malais et Harafores. Ossa, princ. place de commerce, 0° 45' N.
- GILON**, cap Maroc, entre caps Geer et Non.
- GILSCHWITZ**, vg. Morav., sur Muhra; 1,125 h.
- GILSUM**, vl. New-Hampsh., 15 l. S. Concord.
- GILZE**, vg. B.-Brab., 3 l. S. E. Breda; 1,826 h.
- GIMBORN**, ch. et sgrie. Pruss., distr. Cologne; 13,765 h.
- GIMONO**, bg. Illyr., crc. Fiume; 2,561 h.
- GILAO**, rv. Andalousie, déb. vl. Tavira.
- GIMLITZ**, p. rv. Saxe, se jette Mulde.
- GIMNICH**, bg. et ch. Pruss., distr. Cologne, sur Erx; 1,425 h.
- GIMONE**, rv. descend de H.-Pyrén., trav. dép. Gers, et se jette Garonne.

- GIMONT**, vl. ch.-l. c. Gers, 5 l. et d. E. Auch, sur Gimone; 2,732 h.
- GIMSHEIM**, vg. Hess.-D., crc. Alzey; 1,170 h.
- GINASSERVIS**, bg. ch.-l. c. Var, 7 l. et d. N. O. Brignoles; 782 h.
- GINBALA**, pays d'Afr., centr. O. Tombouctou.
- GINCKEL**, ch. sgn. Pays-B., pv. Utrecht.
- GINDEZIKHOWITZ**, vg. et ch. Boh., crc. Klattau.
- GINDLING**, vg. Bade, bl. Brisgow; 1,175 h.
- GINESTAS**, bg. ch.-l. c. Aude, 3 l. et demi Narbonne; 1,500 h.
- GINETZ**, vg. et ch. Boh., crc. Beraun, près Hostomiez. Mines et usines de fer.
- GINGEE**, vl. ste ch.-l. distr. Hind., Carnatic, 15 l. N. O. Pondichery.
- GINGEN**, vg. Wurt., bl. Geissling; 1,100 h.
- GINGER**, ile des Vierges, S. E. Tortole.
- GINGERAH**, ile, ste. Hind., côte O. 18° 15' N.
- GINGIRO**, p. roy. Afr., S. O. Abyss., baigné par Zebee, peuplé de Cafres.
- GINGST**, bg. Pruss., ile Rugen; 600 h.
- GINNIKEN**, vg. Pays-B., 2 l. S. E. Breda; 2,142 h.
- GINOVITZ**, terre Boh., crc. Rakonitz, près Prague, renferme caverne Prokupiloch.
- GINSELDORF**, vg. Autr., crc. B.-Wienw; 350 h.
- GINSHEIM**, vg. Hesse-D., bl. Kelsterb; 525 h.
- GIOIA**, vl. Napl., pv. Bari; 1,800 h.
- GIORNICO**, bg. Tessin, val Livino. Transit.
- GIOULAMERK**, vl. T. A., Kurdistan, S. lac Van, ch.-l. de pté.
- GIOVENAZZO**, vl. épisc. Napl., Bari, 4 l. O. N. O.; 4,000 h.
- GIRACE**. V. GIERACI.
- GIRAGLIA**, p. ile côte N. E. Corse. Pêche.
- GIRALATE**, mtgn. rv. baie et bg. de 400 h., côte O. Corse. S. Galeria.
- GIRALT**, vg. et 3 ch. fis. Hongr., ctat. Schaërrosch, conf. Girale et Toepl. Faïence.
- GIRAPETRA**. Voy. GIERAPETRA.
- GIRDLENESS**, cap, côte E. Ec., emb. Dec.
- GIREST**, vl. Persé, 40 l. E. q. N. Gombron.
- GIRGE**, vl. capit. H.-Egypte, O. Nil; 10,000 h. Hôpital de la propagande, évêché copte.
- GIRGENTI**, vl. épisc. pt. et ch. Sic., val di N. côte S., emb. Naro; 11,400 h. Commerce de grains, ruines d'Agrigentum.
- GIRLAN**, vg. Tyrol, crc. Botzen.
- GIRODA**, vg. Hongr., ctat. Temeswar. Melons.
- GIROMAGUY**, vl. ch.-l. c. H.-Rhin, 3 l. N. N. O. Belfort, sur Savoureuse; 1,655 h. Mines d'argent, cuivre et plomb.
- GIRONDE**, rv. Voy. GARONNE.
- GIRONDE**, dépt., partie N. O. Guyenne, borné N. Charente-Inf., E. Dordogne, Lot-et-G., S. Landes, O. oc. Atl., a 522,045 h., et 193 m. g. c. Sol sablonneux à l'O., fertile à l'E., arrosé par Leyre, Ciron, Garonne, Dordogne, Isle, Lary. On exporte vins, eaux spirit. et liqueurs, vinaigre, fruits, huile, salpêtre, poix, résine, serpentine. Il forme six arr., Bordeaux ch.-l., Bazas, Blaye, Réole, Lesparre, Libourne, et nomme 8 députés.— VI. même dépt., 1 l. O. Réole, conf. Garonne et Dropt; 1,066 h.
- GIRONNE**, vl. épisc. Esp., Catalogne, conf. Onhar et Ter, défendue par st. Moujouy, et 4 autres; 14,000 h. Fab. lainages, coton.
- GIROUSSENS**, bg. Tarn, 2 l. N. O. Lavaur; 1,50 h.
- GIRTYSS TOWN**, vl. Ohio, cté. Allen, près st.-Ste.-Mary.
- GIRVAN**, vl. et pt. Ec., Ayr, 6 l. S. S. O.
- GISBERTUS**, la plus O. des 3 îles St.-Bernard, côte Terre-Ferme, gfe. Mex.
- GISEBOROUGH**, bg. Angl., cté. York, 9 l. N. O. Whisby; 1,835 h. Alun.
- GISBURGH**, bg. Angl., cté. York, 4 l. S. O. Skipton
- GISCHBACH**, vg. Bade, bl. Laufenbg; 1,033 h.
- GISKOUNE**, ile Gr.-Oc., côte Tatarie, 53° 50' N.
- GISORS**, vl. ch.-l. c. Eure, 6 l. E. Andelys, sur Epte; 3,340 h. Filat. et fabr. coton.
- GISPERSEBEN** *Kiltani* et *Vitti*, 2 vgs. Pruss., crc. Erfurt, sur Gera, l'un 303 h., l'aut. 300.
- GISSA**, île et vl. Autr., Dalmatie.
- GISSIGHEIN**, vg. Bade, 1 l. Bischofsh; 956 h.
- GISTAN**, val Pyrén. esp., Aragon. Mines de plomb, cobalt, fer, cuivre.
- GISTEBNITZ**, vl. Boh., crc. Tabor; 140 mns. Fabrique grenats.
- GISWYL**, paroisse, c. Suisse, Unterwalden.
- GITSCHIN**. Voy. GICZIN.
- GITTELDE**, bg. Brunsw., crc. Seesen; 935 h. Usine et dépôt des fers du Harz.
- GIUBASCO**, vg. Tessin, val Bellentz; 1,130 h.
- GIUDECA**, 6 jolies p. îles des lag. de Venise.
- GIUGLIANO**, bg. Naples, 2 l. N. O.; 7,940 h.
- GIUISSANO**, vg. Lomb., dél. Como.
- GIULA**. Voy. GYULA.
- GIULIA**, bg. et cpne Lomb., sur lac Come.— Nova, p. vl. Napl., Abruzzé Ultér.
- GIURGEVO** ou **GIURGEVOW**, vl. et ch. fort Valachie, sur Danube, dépend du sandj. Nicopoli; 18,000 h. Commerce actif.
- GIUSAGO**, bg. Lomb., dél. Pavie, fabr. soie.

GIUSPARA, île, côte Illyr., crc. Raguse.
 GIUSTENDIL ou ARCHIDA, vl. ste. T. E.,
 Macédoine, sur lac son nom; 16,000 h. Siège
 d'un sandj. et d'un patriarche grec.
 GIUSTINO, vg. Tyrol, crc. Roveredo.
 GIVET, vl. ch.-l. c. Ardennes, 7 l. N. E. Ro-
 croy, près st. Charlemont, sur Meuse; 4,060
 h. Lainages, tanneries, comm. grains, bois,
 charbon, fonderie de canons, belles casernes.
 GIVILIN, p. île Angl., côte O. Galles.
 GIVONNE, bg. Ardennes, 1 l. N. E. Sedan.
 Fabr. outils et clincaill.
 GIVORS, bg. ch.-l. c. Rhône, 5 l. S. Lyon,
 confl. Gier et Rhône; 3,558 h. Gr. verrerie;
 comm. sapin, houille, fer; navigation.
 GIVRE, p. rv. Savoie, se jette Arve.
 GIVRY, vl. ch.-l. c. Saône-et-L., 2 l. O.
 Châlons, 2,580 h. Vin.
 GIZEH, vl. Egypte, ch.-l. cacheflic, sur Nil,
 vis-à-vis Caïre; 10,000 h. Fabr. salmiac, po-
 terie, tuiles. Elle donne son nom à 4 gr. py-
 ramides du voisinage.
 GIZY, vg. Aisne, 3 l. N. E. Laon.
 GJATSK, vl. Russ., gv. Smolensk, ch.-l.
 distr., sur Gjatt; 1,300 h. Comm. consid. de
 fer, chanvre, blé.
 GJATT, rv. navig. Russ., naît gv. Smolensk,
 et se j. Vazouza, gv. Tver.
 GLAAMA, volcan d'Islande.
 GLAAMEN. V. GLOMMEN.
 GLACE (*caye de*), la plus S. des îles Berry,
 pointe N. O. du banc de Bahama.
 GLACÉ (*cap*), N. O. Am., 70° 29' N.
 — (*détroit*), Groenland, 78° 15' N.
 GLADBACH, vl. ch.-l. crc. Prus., distr. Dus-
 seldorf, sur Niers; 1,500 h. Fabr. fil, toiles,
 velours. — Bg. et domaine, Prus., distr. Co-
 logne, crc. Muhlheim; 2,610 h. Papeterie,
 poudrière. — Vg. distr. Coblenz; 638 h.,
 près d'anc. route rom.
 GLADEBACK, vg. Hanv., pté. Calenbg. Toiles.
 GLADEN, 2 vgs. Hongr., ctat. Krasconova,
 surnommés *Nemet* (allemand), avec mines de
 cuivre, et *Olah* (valaque).
 GLADENBACH, bg. ch.-l. bil. Hesse-D., 800 h.
 GLADKOI, 2 bgs. cosaqs. v. et nouv., gv.
 Caucase, distr. Kizlar, sur Terek.
 GLADSMUIR, bg. Ec., cté. Haddigton,
 sur gfe. Forth.
 GLÄRNISCH, mtgn. Glaris; haute 8,925
 pds. toujours couverte de glace et de neige.

GLÆSENDORF, vg. Silés., crc. Grottko; 730 h.
 GLÆSERSDORF, vg. Prus., distr. Reichen-
 bach; chrysolpras. — Bas, vg. Prus., distr.
 Liegnitz, crc. Glogau; 788 h.
 GLAGOWACZ, bg. Hong., ctat. Arad., s. Maros.
 GLAM, crique, S. E. Terre-Neuve entre caps
 Raze et Ballard.
 GLAMMIS, vg. ch. Ec., Forfar, 2 l. S. O., s. Dean.
 GLAMORGAN, cté. Angl., Galles mérid.,
 borné N. Caermarthen et Brecknock. E. Mon-
 mouth, S. et O. canal Bristol; 85,100 h.,
 sur 37 m. g. c., surnommé le jardin de Gal-
 les, quoique montueux et froid vers le N.,
 riche en bestiaux, grains, plomb, fer, étain,
 cuivre, houille, chaux, arrosé par Rumney,
 Taafé, Elwy, Neat, Tawy. Caerdiff, ch.-l.
 GLAN, rv. Prus., Rhin Inf., se j. Nahe. — Rv.
 Illyr., crc. Klagenf., se jette Gurk.
 GLANBACH, rv. Bav., crc. Isar, se j. Saala.
 GLANDETES, ci dev. vl. épisc. B.-Alpes,
 6 l. N. E. Castellane, sur Var qui l'a détruite.
 GLANDFORD-BRIDGE, bg. Angl., Lincoln,
 9 l. N., sur Ancholm. Commerce.
 GLANDORE, havre, S. Irl., S. O. baie Ross.
 GLANECK, vl. Illyr., crc. Klagenf., sur Glan.
 — Ch. dom. Austr., crc. Salzbg., sur Salza.
 GLANESSE, lac. Suède, formé par rv. Motala.
 GLANZ, vg. Tyr., bil. Lienz, sur Isel.
 GLARIS, col. all. Russ., gv. Saratov, 22 l.
 N., sur Volga; 46 familles. — GLARUS, can-
 ton Suisse, borné N. et E. Appenzell, S. E.
 et S. Grisons, O. Uri et Schwytz; 26,575 h.,
 sur 19 m. g. c. Baigné par lac Forestier et ar-
 rosé par sources de Lintz; peu propre au la-
 bour, riche en pâturages, bétail, brebis, chèvres.
 Le ch.-l. de même nom, sur Linth; a
 2,500 h. Fabr. et blanchisseries de coton-
 nades; comm. de fromages, ardoises, cristal.
 GLARNISCH, mtgn. Glarus; 8,925 pds.
 GLASERBERG ou RIEGELBERG, mtgn. Gri-
 sons; 9,775 pds. — Mtgn. Silés. prus., crc.
 Reichenbach, dans l'Eulengebirg; 2,777 pds.
 GLASCHUTA, p. vg. et verrerie Styr., crc. Gilly.
 GLASGOW, vl. Ec., cté. Lanark, sur Clyde,
 avec pt. Greenock, 18 l. O. Edinbourg. Chât.
 belle égl. goth., université, biblioth., musée,
 obs. astron., académie des arts; fabr. et man-
 uf. de mousseline, percale, calico, gros
 drap, porcelaine, glaces; raffineries de sucre,
 tanneries, grande pêche, navigation de long
 cours; 150,000 h. Le canal de Glasgow,

- long de 12 l., et large de 56 pieds, réunit la mer du Nord à la mer d'Irlande. — VI. Kentucky, ch.-l., cté. Barren; 250 h.
- GLASHUTTE, vl. Saxe, bl. Altenberg, sur Muglitz; 650 h. Mines d'argent.
- GLASHUTTEN, 2 vgs. Hongr., ctat. Eisenh.
- GLASKO, vg. sgn. Pol., vv. Lublin.
- GLASNEVIN, vg. et jard. bot. del'univ. Dublin.
- GLASSAU, vg. Boh., crc. Pilsen, 24 maisons.
- GLASSBOROUGH, vg. New-Jersey, cté. Gloucester, 8 l. S. E. Philadelphie. Glaces.
- GLASSHOUSES, 3 mts. E. Nou.-Holl., 26° 28' S.
- GLASTHAL, vallon Wurt., bl. Munsingen, avec grotte Frédéric, qui lance rv. Aach.
- GLASTENBURY, vl. Connecticut, sur rv. ce nom, 3 l. au dessous Hartford; 2,766 h.
- GLASTONBURY, bg. Angl., Somerset, sur Brue, près mtgn. Tor, surmontée jadis d'une abbaye célèbre; 2,350 h. — VI. Vermont, cté. Bennington; 4 l. N. E.; 80 h.
- GLATSCHACHGRABES, mine d'argent et d'arsenic, Illyr., crc. Villach, sur Drave.
- GLATT, bg. et ch. Hohenz-Sigm., sur Neckar; 400 h. — Vg. Zurich, près confl. rv. Glatt dans Rhin. — (*Haut et Bas*), 2 gr. vgs. sur rv. Glatt, c. St.-Gall.
- GLATZ, vl. ste. ch.-l. crc. Prus., distr. Reichenbach, sur Neisse; 5,481 h. Fabr. maroquin, basane, mousseline, damas, rosaires, toiles, etc. Le *comté* de Glatz, formant crcs. Glatz et Habelschwerdt; a 93,200 h., sur 30 m. g. c. Il est ceint d'une branche des mts. Sudetes, bien arrosé, fertile en pâturages, fruits, lin; riche en bestiaux, chevaux, grenats et autres pierres précieuses.
- GLAUCHA, vl. Pruss., près Halle; 2,795 h.
- GLAUCHAU, vl. et ch. Saxe, crc. Erzgeb., sur Mulde; 4,000 h. industr. Patrie d'Agricola.
- GLAVACZ, vg. Illyr., front. mil. Carlstadt.
- GLAZOUNOVSKAIA, bg. cosaq. du Don gv. Saratov, sur Medveditza.
- GLAZOW, p. vl. Pruss., gv. Viatka, 52 l. O. ch.-l. distr., sur Tchepra.
- GLEDEN, vg. Trans., ctat. Klausenbg; 114 ms.
- GLEEN, bg. Pruss., distr. Dusseld.; 1,030 h.
- GLEES, vl. Pruss., dist. Coblenz, crc. Mayen.
- GLEGOA, ch. fl. Port. Guinée, Côte-d'Or.
- GLEICHEN, cté. divisé en Supérieur et Inférieur. Le cté. *sup.* épars dans Gotha et Erfurt, contient 7,070 h., et est partagée entre les 4 lignes de la maison Hohenlohe; Ohr-
- druff, ch.-l., Le cté. *inf.* situé entre Erfurt, Weimar et Gotha, appartient à Prusse et Schwarzbourg-Sond. — Chât. Pruss., *distr.* Erfurt, 1 l. Wandersleben, reste des 3 Gleich.
- GLEICHENBERG, sgnrie, ch. et vg. de 338 h. Styrie, crc. Grätz.
- GLEICHERWIESEN, bg. Meining., bl. Roemhild; 325 h., dont 108 juifs.
- GLEIS, vg. ch. et sgie. Autr., q. H.-Wienw.
- GLEISACH, p. rv. Bav. se j. Isar, à Isaring.
- GLEISDORF, bg. Styr., crc. Grätz, sur Raab; 720 h.
- GLEISINGER, mtgn. Bav., H.-Mein, branche du Fichtelberg; grenats, cristaux, asbeste.
- GLEISSEN, vg. Pruss., distr. Francfort, crc. Sternberg, bain minér., mine d'alun.
- GLEIWITZ, vl. Pruss., distr. Oppeln, sur Klodnitz; 3,025 h. Intendance des mines, fonderie royale.
- GLEMESOW, bg. Russ., gv. Kiew.
- GLEMS, vg. Wurt., bl. Urach; 535 h.
- GLEN, rv. Angl., Lincoln, se j. Wash.
- GLENANS, groupe de p. îles et rochers dang. Finistère, baie Conquerneau, 7 à 8 l. S. Quimper. Fabr. soude de varech.
- GLENARM, vl. ch. st. et baie Irl., Antrim.
- GLENCOE, vallon romantique Ec., Argyll, tête Loch-Etive.
- GLENGARY, canton Ec., Inverness.
- GLENGRACE, vl. et p. pt. Ec., 6 l. O. Wigton, sur rv. et baie Luce.
- GLENMINE, vg. Irl., sur pt. Cook. Fabr. draps.
- GLENMORE, val, Ec., Inverness.
- GLENNIES, p. îles Nouv.-Holl., détr. Bass.
- GLENORCHY, distr. N. Ec. d'Argyle, Ec.
- GLENROY, val, E. Inverness, chemins parallèles remarquables.
- GLENS, vg. Virginie, cté. Gloucester. — FALLS, chute de 35 pds, dans rv. Hudson, New-York, 7 l. au dessous Baker's Falls, près vg. *Glenville*.
- GLENSDORF, vg. et ch. Bav., ch.-l. bl. B.-Mein; 290 h., dont 9 familles juives.
- GLETSCHER, nom des glaciers en Suisse.
- GLIEDEN, vg. Boh., crc. Saatz. Mine de fer.
- GLINA, bg. Croatic, front. mil., coufl. Mais dans Glina, qui se j. Kulpa.
- GLINIANKA, vl. Pol., vv. Podlachie.
- GLINIANI, bg. et ch. Galicie, crc. Zleczo-wa. — Eg. Pol., vv. Sandomir; 43 maisons.
- GLINIK, terre doman., Galicie, crc. Jasla.

- GLINITZE, vg. Siles., crc. Lublinitz; 141 h.
- GLINISTOI. Voy. POLOSSKA.
- GLINSK, vl. Russ., gv. Poltava, sur Soula.
- GLINSKO, vg. Galicie, crc. Lemberg.
- GLISOLLES, vg. Eure, 2 l. S. O. Evreux.
- GLIUBUSKI, vl. T. E., Bosnie, sur Trebisat.
- GLOBIKOWA et GLOBIKOWKA, vgs. dom. Galicie, crc. Tarnow.
- GLOBOKO, vg. Hongr., ctat. Szalad. Vignobles.
- GLOCKNER, mtgn. des Alpes noriques, conf. Tyrol, Salzbg. et Illyr.; 12,000 pieds.
- GLOCKNITZ, bg. Austr., q. B.-Wienw, sur Schwarza; fabr. smalt, arsenic.
- GLOD, vg. Hong., ctat. Marmaroch. Bains.
- GLOECKT, mtgn. Austr., crc. Traun; 680 tois. v.
- GLOETT, ch. et bg. sgu. Bav. H.-Dan. 53oh.
- Rv. Bav., se j. Danube, à Lustenau.
- GLOGAU, vl. ste. ch.-l. crc. Silésie pruss., près l'Oder; 7,770 h., dont 1,890 juifs; arsenal, gymnase, séminaire; fabr. toiles, drap, bonneterie, tabac, cir. Patrie de Gryphius.
- GLOGON, vg. Hongr., front. mil., sur Temesch.
- GLOGOW, bg. Galicie, crc. Rzeszow.
- GLOMMEN, gr. rv. Scand., sort du lac Skarngen, Suede, reçoit Longen; forme cataracte Sarpenfall, et se j. Cattégat, à Fridrichstad. Rives garnies de moulins à scie et autres.
- GLON, vg. et ch. Bav., bli. Rosenh; 900 h. — Rv. Bav., reçoit Braunau, et se j. Inn.
- GLONS, vg. Pays-B., distr. Liège, 1,665 h.
- GLORIEUSE, p. Ile oc. Ind., E. Comore.
- GLOS LA FERRIERE, vg. Orne, 11 l. E. N. E.
- Argentan; 1,052 h. Quincaillerie, fil.
- GLÖTTAU, vg. Pruss., crc. Heilsb. Pélerinage.
- GLOUBOKOE, 2 gr. lacs Russ., gv. Moscou, crc. Rouza, et gv. Tver. crc. Bejetsk.
- GLOUCESTER, vl. épisc. Angl., ch. cté., et formant un cté. elle-même, sur Severn; 8,300 h. Fabr. épingles, verres, draps; navig. par canal Berkeley. Le *comté*, borné N. par Worcester, E. Warwick et Oxford, S. Wilt et Somerset, O. Hereford et Monmouth, a 285,515 h., sur 59 m. g. c. Un sol montagneux à l'E., occupé dans l'O. par la forêt Dean, très fertile au centre, arrosé par Severn, Avon et Frome. Il produit fer, ocre, houille, fruits, grains, lin, bois, pâturages, brebis de la meilleure laine, bestiaux, chevaux. — Vl. de Nègres délivrés, Afr., Sierra-Leone. — Vl. H.-Canada, cté. Russel, sur Ottawa. — Vl. et pt. fité. Massachusetts, cté. Essex, s. presqu'île Cape-Ann, N. baie Massachusetts, 15 l.
- N. E. Boston; 6,000 a. Pecae consid. — Vl. Rhôde-Island, cté. Providence, 6 l. N. O. 2,310 h. — Cté. New-Jersey, borné N. cté. Burlington, E. oc. Atl., S. ctés. Cape-May, Cumberland et Salem, O. rv. Delaware, 19,750 h. Woodbury et Gloucester, chs.-lx. — Vl. cté. précité, sur Delaware, 1 l. au dessous Philadelphie; 1,730 h. — Cté. Virginie, borné N. rv. Piankitank, E. cté. Matthews et baie Chesapeake, S. rv. York, O. ctés. King et Queen; 10,430 h. — Vl. Virg., cté. son nom, sur York, vis-à-vis Yorktown. — Cap. côte O. Terre-de-Feu, 8 l. N. O. q. cap Noir. — Cap. côte O. Nouv.-Bretagne, Gr.-Oc., 5° 54' S. — Cap. côte N. E. Nouv.-Holl., N. baie Repulse, 19° S. — (Iles du duc de), Archip. Dangereux, 19° 10' S. — Autre, 20° 45' S. — HOUSE, loge, Amér. sept., Compagnie baie Hudson, 51° 24' N.
- GLOUKHOW, vl. Russ., gv. Tchernigov, ch.-l. crc., sur Jesman; 7,000 h. Salpêtrière.
- GLOUSCHKOWA, vg. Russ., gv. Koursk, crc. Poutiwl, sur Sema. Gr. fabr. de draps et lainages, et bergerie de 18,000 bêtes.
- GLOUSK, vl. Russ., gv. Minsk, sur Pticz.
- GLOUSKO, bg. Pol., vv. Lublin; 94 maisons.
- GLOVER, vl. Vermont, cté. Orléans, 14 l. N. N. E. Montpellier; 380 h. — 'S REEF, rochers, baie Honduras, 18° N.
- GLOWACZOW, bg. Pol., vv. Sandmir, près confl. Radomka dans Vistule.
- GLOWNO, vl. Pol., vv. Masovie; 660 h., dont 480 juifs.
- GLOYDSBOROUGH, vg. Virginie, cté. Hant.
- GLUCKSBORG, bg. et ch. Slesvig, bli. Flensbourg, près baie de ce nom; 450 h. Titre de duché, par Decazez. — Ch. de chasse Pruss., distr. Mersebg. bruyère Seida.
- GLUCKSBRUNN, place d'usines Meining., bli. Altenstein; 120 h. Fabr. smalt, eau min.
- GLUCKSTADT, vl. ste. capit. d'Holstein, confl. Rhyne et Elbe; 5,180 h., dont beaucoup de juifs. Arsenal, fonderie, école de marine, pêche de baleine, péage, port franc.
- GLUCKSTHAL, gr. verrerie Meining., bli. Sonnenberg, sur mtgn. haute 2,451 pieds.
- GLURENZ, vl. Tyrol, crc. Imst, sur Adige.
- GLUS, bg. Suisse, Valais, bains dits de Brug.
- GLYNN, cté. Géorgie, distr. Oriental, borné N. rv. Alatomaha, E. oc. Atl., S. cté. Campden, O. cté. Wayne; 3,420 h. Brunsw., ch.-l.
- GLYNRUMNEY, bg. Ang., Galles, pr. Caerdiff

GMUMD. Voy. GEMUNDEN.

GNADAU ou GNADENAU, vg. Pruss., crc. Calbe, près Barby, colonie de frères moraves ou Herrenhuter; 320 h. industriels.

GNADENBOURG, vg. Pruss., crc. Bunzlau; 460 h. Herrnh. — BRUNN, bg. Styrie, crc. Cilly, Eaux therm. — FELD, col. d'Herrnh, Pruss., crc. Kosel, vg. Paulow; 120 h. — FREY, col. d'Herrnh. Silés., crc. Reichenbach, vg. Peilau; 800 h. Etabl. d'éducation. — HUTTEN, cols. d'H., Pennsylv., cté. Northampton; et Ohio, cté. Tuscarawas, sur Muskingum. — THAL, col. d'H., Gotha, bl. Jechtershausen, près Dietendorf; 420 h. — Autre Col. d'H., cap de B. E., parmi les Hottentots; 1,377 hab.

GNESS, bg. Sty., crc. Grätz; 450 h.

GNAZOUM, vl. Ava, sur Irrawaddy.

GNESEN, vl. archiep. Pruss., distr., Bromberg, ch.-l. crc.; 3,495 h. Chapitre, séminaire; fabr. draps, toiles, coirs; grand comm. de chevaux et bétail. — VI. Hong., des 16 du ctat. Zips, sur Goprad; 1,255 h.

GNESERICH, lac Pruss., de Saalf. à Eylau, rol. GNETZGAU, vg. Bav., bl. Hassfurt, sur Mein Comm. de grain; et de bois.

GNIGHWITZ, vg. et ch. Pruss., crc. Breslau.

GNIIEWASZOW, bg. Pol., vv. Sandomir.

GNIWKOWO, vl. Prus., distr. Bromb.; 592h.

GNIGEL, vg. Austr., crc. Salzbg., près ch. Neuhaus; 2,030 h. Fabr. limes.

GNILITZA, 2p. rvs. Rus., Ukraine, se j. Donetz GNILOE - MORE ou mer PUTAIDE, gfe. O. mer Azow.

GNILOÏ DONEZ, bras du Donetz, déb. m. Asow.

GNILOUCKA, p. rv. et vivier imp. Russ., gv. Toula, près Bohorodisk. — Col. allem., gv. Saratov, crc. Kamuchine, sur Ilavlia, 95 famil.

GNOIEN, vl. Mecklenb-Schw, signie. Rostök, ro l. E. S. E.; 1,735 h.

GOA, vl. ste. et pt. excellent, Hind., côte O. pv. Bejapour, emb. Mandova, dans une ile fertile en riz, mangos, ananas; 25,000 h. Siège d'un archevêq. primat de l'Inde et du gouverneur gén. des possessions du Portugal aux Indes orient. Commerce d'arrak, opium, borax, poivre, cotonnades, soieries.

GOACH ou MACASSAR, vl. et pt. Ind., côte S. O. Célèbes; 90,000 h. Siège d'un sultan, capitale d'un état tributaire des Hollandais

GOAHIRAS, peuples d'Am., Terre Ferme, pv. Maracaibo, braves, guerriers, bons cavaliers; 30,000 têtes.

GOALPARAH, vl. Hind., Bengale, sur Brahmapoutre, conf. Assam, 15 l. E. Rangamatty, très commerçante.

GOAND, contrée montueuse Hind., Gundwana, traversée par rv. Mahanoudy.

GOARSHAUSEN, bg. et bl. avec ch. st. Nassau, sur Rhin; 810 h. Ardoises.

GOAT-ISLAND ou Ile aux Cabris, p. ile côte S. Jamaïque — Autres, côte N. St.-Domingue, — Rhôde-Island; pt. Newport. — Rv. Niagara, partageant les eaux à la tête de la grande cataracte.

GOAVE (*grand*), vl. St.-Domingue, 4 l. S. S. O. Leogane, entourée de plantations — (*Petit*), pt. d'étape de Gr.-Goave, 8 l. S. O. Leog.

GOAYRE ou LAGUAYRA, vl. ste. et b. port Terre Ferme, pv. Caraccas; 6,000 h. Comm. cacao, peaux, etc.

GOBBI, pays d'Afr. occ., entre Camma et cap Lopez-Gonsalvo. Morfil.

GOBELSBURG, bg. et bl. Austr., q. H.-Manb. sur Kamp; 101 maisons.

GOBI, en mongole, *Chamo* en chinois, plateau montueux froid et aride d'Asie, s'étendant du revers mérid. des mtgn. Khan-Gai jusqu'au Thibet, près de 700 l., sur plus de 165 en large; entrecoupé de qqs. oises, telles que Hamel, Lop, mais généralement froid et aride, du reste plein de lacs, la plupart salés, couvert d'algues, absorbant toutes les rivières dans le sable, demeure de chevaux et d'ânes sauvages, visitée seulement par des Mongols nomades.

GOBILICH, vg. Illyr., crc. Carlstädt.

GOBZA, p. rv. Russ., Smolensk, se j. Casplia.

GOCAUK, gr. vl. Hind., Bejapour, près d'une gr. cataracte du Gutpurba. Cotonnades et soieries.

GOCH, vl. et ch. Pruss., crc. Clève, sur Niers; 2,780 h. Fabr. lainages, draps, épingles, moulins à café, etc.

GOCHER, vg. Illyr., crc. Carlstädt.

GOCHSEN, vg. Wurt., bl. Neckarsulm; 612 h.

GOCHSHEIM, vl. Bade, bl. Bretten, sur Kraich; 1,371 h. — Vg. et ch. Bav., bl. Schweinfurt; 1,390 h. Jardinage.

GOCIANO, vl. et ch. Sardaigne, ch.-l. distr. 11 l. E. Alger.

GODALMING, bg. Angl., Surrey, sur Wey.

GODARO, île T. E., mer de Marmara.
 GODAVERY, rv. Hind., descend des Gates, traverse Dowlatabad et Golconda, reçoit Baingonga, Mansora, Kouhar, et se j. gfe. Bengale par plrs. bouches; cours de 300 l.
 GODEFROI, sgnie. B.-Canada, etc. Buckingham, r l. S. O. Trois-Rivières.
 GODEGO, vl. Vénit., del. Trévis; 2,242 h.
 GODENAU, bg. et ch. Pruss., distr. Aix-la-Ch.
 GODENDORF, vg. Meckl.-Str., circ. Stargard.
 GODERVILLE, bg. ch.-l. c. Seine-Inf., 6 l. N. E. Hâvre; 610 h.
 GODESBERG, vg. Pruss., r l. Bonn, 785 h. Eaux minérales.
 GODMANCHESTER, lg. Angl., sur Ouse, vis-à-vis Huntingdon. — VI B.-Canada, etc. Huntingdon, sur St.-Laurent, 16 l. S. O. Montréal.
 GODO, vl. Arab., sur gfe. Pers., 60 l. O. Tulfar.
 GODOU, île Norv. entrée Broadsund.
 GODOWITSCH, vg. dom. Illyr., distr. Idria.
 GODRA, vl. Hind., Goudjerate, 23 l. E. Amedabad.
 GODRAMSTEIN, vg. Bav., circ. Rhin; 1,070 h.
 GODREY, p. île côte N. O. Cornouailles, E. baie St.-Yves.
 GODSMERCY, p. îles détroit Hudson, 63°45'N
 GODWIN-SANDS, banc de sable. côte de Kent, courant parall. à la côte l'espace de 4 l. à la distance de 3 l. et abritant ainsi la rade des Dunes ou Downs.
 GOEBRICHEN, vg. Bade, bli. Stein; 676 h.
 GOECKLINGEN, vg. Bav., circ. Rhin; 946 h.
 GOEDE-FORTUYN, gr. île, côte O. Sumatra. — HOPE, ft. Holl., Guinée, sur rv. Volta. — Île, du groupe des Navigateurs, Gr.-Oc., 16° S. — Île, des Tonga, Gr.-Oc.
 GOEDEREDE ou GOEBEE, vl. et gr. rade Pays-B., pv. Holl. mérid., dans l'île même nom ou West-voorn, réunie à Zuid-Voorn par un banc de sable; 695 h.
 GOEDING, vl. et v. ch. ft. Morav., circ. Hradisch, sur March, 2,265 h. Haras.
 GOEDOELLOS, bg. Hongr., ctat. Pesth, avec beau ch. ft. parc et jardin de pl.; 1,600 h.
 GOEFFLAR, vg. Tyrol, Vintschgau, s. Adige.
 GOEGARDSINLIK, vl. et ch. ft. T. E., pc. Widdin, près défilé Porte-de-Fer, sur Danube
 GOEGGINGEN, vg. et bli. Bav., sur Wertach, r l. S. O. Augsburg; 850 h.
 GOEHLENAU, vg. Pru., circ. Schweidnitz; 518

GOEHADE, ca. de chasse et forêt Hanov., pté. Lunembourg.
 GOELHEIM. Voy. GELLHEIM.
 GOELLERSDORF, bg. et bli. Autr., q. Bas-Manub.; 1,172 h.
 GOELLING, bg. Autr., circ. Salzbg., emb. Lamm
 GOELLNITZ, vg. Gotha, bli. Altenbg., — Bg. Hongr., ctat. Zips, sur rv. son nom; 5,000 h. Mines de fer et de cuivre, forges et tréfilerie; inspection de mines.
 GOELSCHAU, vg. Prus., circ. Goldberg; 520 h.
 GOELTZSCH, p. rv. Saxe, Voigtland, se j. Elster
 GOELWARAH, distr. Hind., Goudjerate.
 GOEMOER, bg. H.-Hongr., sur Saio; 2,000 h. Gymnase, poterie, tabac; commerce de fer. donne nom à un *comptat* de 153,000 h. et 76 m. g. c. arrosé par Sajo, Gran; riche en salpêtre, fer, argent or, éinnabre, eau minéral, brebis, pavots.
 GOENNINGEN, vg. Wurt., bli. Tubingen; 1,821 h. Comm. fruits, graines, eaux dist.
 GOENTZ, bg. et ch. ft. Hongr., ctat. Abauivar, sur Hernat. Commerce de vin.
 GOENYU, vg. Hongr., ctat. Raab, sur Danube. Bergerie. Moulins.
 GOEPPINGEN, jolie vl. ch.-l. bli. Wurt., 81. S. O. Stuttg., sur Filz; 4,400 h. Eau min. Beauc. de fabr. commerce.
 GOERBITZ, vg. Prus., distr. Mersebg. Houille
 GOERCHEN, vl. Prus., distr. Posen; 2,115 h.
 GOERGENY OROSFALOU, vg. Transylv., ctat. Thorenbg. Saline. — SZENT-LUBE, vg. et ch. même site. Divers moulins, ruines d'un v. ch. ft. et source salée.
 GOERGERSDORF, bg. Transylv., ctat. Hunyad. Fruits; eau sulfureuse.
 GOERISSEFEN, vg. Silés., distr. Liegnitz, circ. Lowenbg.-Bunzlau; 2,082 h.
 GOERITZ, vl. Prus., circ. Francfort; 883 h.
 GOERK WITZ, vg. Beuss-Schl. Fer, gondron.
 GOERLINGEN, vg. Wurt., bli. Leonbg.; 1,118
 GOERLITZ, vl. Prus., distr. Liegnitz, ch.-l. circ., sur Neisse; 9,600 h. Société des sciences, gymnase, institut de filles. Fabr. draps, toiles. Patrie de Jacob. Boehme.
 GOERMITZ, p. île lac Achterwasser, Prus., distr. Stettin. Beurte, fromager renom.
 GOERNITZ, vg. et p. rv. Saxe, Voigtl. Perles.
 GOERSBACH, vg. Prus., circ. Sangerh; 723 h.
 GOERTSCHACH, ch. et sgie. archiép. Illyr., circ. Laibach, confl. Zeyer et Save.

GOERTSCHACHHOF, vg. Illyr, crc. Klagenf. Fabr. d'armes et quincaillerie.
 GOERZ. Voy. GORICE.
 GOERZKE, vl. Prus., distr. Magdgb., crc. Jerichow; 8½ h. Bardeaux, bouteilles, scies.
 GOERZKOW, vl. Pol., vv. Lublin.
 GOES ou TER-GOES, vl. ste. et pt. Pays-B., île Zuidbeveland, sur Schenge; 4,415 h. Sel, toile. — Ou GOESS, vg. et ch. Styr., crc. Bruck, île de la Muhr. Rés. de l'év. de Leoben; 494 h. — Eg. Port., pv. et sur Beira; 1,500 h.
 GOESCHITZ, lg. Prus., distr. Erfurt; 381 h.
 GOESCHWITZ, vg. Weimar, île Iena, près Lobeda, sur Saale. Grotte curieuse.
 GOESSENHEIM, vg. Bav., île Gemund; 583 h.
 GOESSNITZ, hg. Gotha, pté. Altenbg., sur Pleiss.
 GOESSWEINSTEIN, hg. et ch. st. Bav., siège de l'ill. Pottenstein, sur Wiesent; 430 h.
 GOESTËT, vl. Saxe, île Wolkenstein, près Annaberg; 1,272 h. Patrie de J. A. Cramer.
 GOESTING, vg. Styrie, crc. Grätz sur Mur.
 GOETHA-ELF. Voy. ELBE.
 GOETHA-LAND. Voy. GOTHIE.
 GOETSCHÉ, mtgn. Autr., crc. Salzbg. Cuivre.
 GOETTERS DORF, vg. Boh., crc. Saatz.
 GOETTINGEN, vl. Hanovre, ch.-l. pv., sur Leine; 9,500 h. Université célèbre, gr. bibliothèque, musées, cabinet de phys., jardin bot., obs. astron; manège Fabr. manif. et comm. La province, entre Brunsw. et Hildesh., Saxe Prus., Brunsw.-W., Hesse-C.; a 176,110 h., sur 57 m. g. c. Sol montx. vers l'E., arrosé par Weser, Leine, Ruhme, produisant bois, fruits, lin, tabac, un peu de grains, riche d'ailleurs en bestiaux et brebis, mais surtout en argent, cuivre, plomb et fer.
 GOETTWEIH, belle abbaye de bën., Autr., q. H.-Wienw., 161. O. Vienne. Biblioth.
 GOETZEN BRUCK, vg. Moselle 61. E. S. E. Sarreguemines; 160 h. Verrerie fameuse. — DORF, hg. et ch. Autr., q. H.-Wienw.
 GOETZIS, vg. Tyrol, crc. Bregenz.
 GOPFONTAINE, usine et fabr. d'acier Prus., distr. Trèves, crc. Saarbruck.
 GOFFSTOWN, vl. New-Hampsh., cté. Hillsborough, sur Merrimack; 2,000 h.
 GOGA, vl. pt. et chantiers Hind., pv. Goudjerate, N. O. gfe. Cambaye.
 GOGGRAH, rv. Hind., sort du lac Lankee, Thibet, traverse p. Oude, Hind., et se jette Gange dans pv. Behar.
 GOGNA ou AGOGNA, gr. bg. Piém., 1 l. N.

O. Novare, sur rivière même nom qui naît près Lago Maggiore, et se j. Pô à Borco-franco.
 GOHLIS, vg. Saxe, près Leipzig, sur Pleisse.
 GOHOUD, vl. Hind., ch.-l. Circar, pv. Agra, 26 l. S. S. E.
 GOIANA, vl. et rv. Brésil, 7° 39' S.
 GOIAZ, vg. Prus., crc. Lubben; 135 h. Transit. — Ou GOYAZ, pv. Brésil, entre Minas-Geraes, Matta-Grosso et Para, riche en mines d'or et diamants; 200,000 h. Villa-Boa ch.-l.
 GOIGUA, vl. et mission, Afr. mér., pays des Coranes; 2,600 h.
 GOIRLE, vg. Pays-B., pv. Brab.; 905 h.
 GOISERN, bg. Autr., crc. Traun; 3,185 h.
 GOITO, vl. Lomb., del. Mantouë, dans un marécage, sur Mincio; 1,600 h.
 GOJAM, pv. S.E. Abyssinie. Or et pâturages.
 GOJOVEN, vl. et rv. Guinée. O. cap Palme.
 GOLANEZ, vl. Prus., distr. Brombg.; 592 h.
 GOLCAR, bg. Angl., York; 2,122 h.
 GOLCONDE ou HAYDERABAD, pv. Hind., Deccan, entre rvs. Kistna, Wurda, et Godavery qui la traverse en partie. Riche en mines de diamants, vin, riz, bois de teak. Hayderabad, ch.-l. — Vl. ste. cidev. capitale de la pv., 2 l. O. N. O. Hayderabad.
 GOLDAP, vl. ch.-l. crc. Prus., distr. Gumbinnen; sur lac et rv. même nom; 2,884.
 GOLD BACH, vg. Bav., crc. B.-Mein, sur Aschaff.; 840 h. Eau min., flottage de bois. — Vg. Boh., crc. Pilsen. Verrerie. — Vg. Gotha, sur Leine; 595 h. — BERG, vl. ch.-l. crc. Siles., distr. Liegnitz, sur Katszbach; 4,800 h. Fabr. draps, lainages; aquéduc. — Vl. Mecklenbg.-Schw.; 1,235 h. Eau min. — Mign. Bav., près Hoehstædt. — BRUNN, vg. Boh., crc. Prachin. Verrerie. — CRONACH, vl. et ch. Bav., sur rv. Cronach et source Mein-Rouge; 630 h. Intendance des mines, tréfilerie. — ECK, hg. et ch. Autr., crc. Salzbg.; 30 mais. — LAUTER, vg. Prus., distr. Erfurt, 1,000 h., ci dev. mine d'argent. — MANNSDORF, vg. Prus., crc. Plesse; 600 h. — SCHEUER, vg. Bade, île York, près Rhin; 412 h. Lavage d'or. — STEIN, vl. et ch. st. Morav., crc. Ollmutz; 835 h.
 GOLDEN GROVE, vg. Carol. mér., distr. Greenville. — KRON, vg. Boh., crc. Budweis; Mousselines, nankin. — MARKT, bg. Transylv., ctat. Weissenbg., sur Ompoly; intendance sup. des mines, mines d'or, argent, vitriol, cinnabre, tellurium; 4,000 h. — STRIN,

- v. ch. ft. Illyr., crc. Villach. — TRAUM, bg. Prus., distr. Liegnitz, crc. Lauban, sur Queis; 1,320 h. Toiles, fil.
- GOLDING**, ile des Malouines, Am. mér.
- GOLDINGEN**, vl. Russ., gv. Courlande, ch.-l. distr., sur Vindau; 1,352 h. Pêche de saumons; commerce maritime.
- GOLDSBOROUGH**, vl. et pt. Maine, cté. Hancock, 18 l. E. Castine; 475 h. — THAL, vg. Schwarzbourg; 15 mais., sur Kolitz, ci dev. lavage d'or.
- GOLÉGA**, gr. bg. Port., pv. Estramad., sur Tage.
- GOLENISCHTCHÉVO**, vg. Russ., gv. Moscou, route de Smolensk, sur Setoun.
- GOLÉON** *dela Grave*, mtgn. H.-Alpes; 11,700p.
- GOLETTA** ou **GOULETTE**, ft. Tunis, 10 l. N. sur canal, entre le lac et la rade.
- GOLFE** (*courant du*), mouvement de l'océan Atlantique dont les eaux, portées dans la région de l'équateur vers l'Ouest, reviennent à travers le gfc. du Mexique et, s'échappant avec violence par le canal de Bahama, remontent ensuite le long des Etats-Unis d'Amérique, jusqu'à Terre-Neuve.
- GOLFECH**, vg. Tarn-et-G., 4 l. O. Moissac.
- GOLGOTHA**, p. ile au Pt.-Mahon, Minorq.
- GOLINDA**, p. ile, côte N. Cuba.
- GOLITSCHHOF**, vg. Styrie, crc. Gilly.
- GOLLYA**, p. ile mer Okhotzk, 55° 30' N.
- GOLLANCOURT**, vg. Oise, gl. N.E. Compiègne
- GOLLACH**, p. rv. Bav., se j. Tauber.
- GOLLENBACH**, vg. Bav., bl. Berchtesg. Saline.
- GOLLENBERG**, p. mtgn. la plus haute de Poméranie, entre Coslin et Zanow.
- GOLLIN**, vl. Pol., vv. Kalisch; 490 h.
- GOLLNOW**, vl. Prus., crc. Randow, 2,990 h. Draps, rubans, martinet, commerce.
- GOLLUP**, vl. et ch. Prus., distr. Marienwerder, sur Drewenz; 1,135 h. Com. grains, bois.
- GOLMBACH**, vg. Brunsw., bl. Eschersb; 595 h.
- GOLMSDORF**, bg. Weimar, bl. Iena; 370 h.
- GOLO**, rv. Corse, sort du lac Ino et déb. mer de Toscane à Mariana.
- GOLOGORY**, vl. et ch. Galice, crc. Zloczew.
- GOLÓI-CARAMUCHE**, col. allem. Russ., gv. Saratov, crc. Camuchinsk; 650 h. §
- GOLOLOBOVKA**, col. all. Russ., gv. Saratov; 105 familles.
- GOLOP**, 2 vgs. Hongr., l'un état. Zemplin, l'autre état. Abauivar, séparés par rv. Golop.
- GOLOS**. Voy. VOLO.
- GOLOUBINCZE**, vg. Syrmie, état-major des hussards slaves.
- GOLOUBINSKAIA**, bg. cosaque, sur Don.
- GOLOVKINE**, bg. Russ., gv. Sinbirsk. Haras.
- GOLOVKOWO**, bg. Russ., Moscou, haras allem.
- GOLOVTCHINE**, bg. Russ., gv. Mohilew.
- GOLPHINGTON**, vl. Georgie, ch.-l. cté. Washington, 15 l. O. S. O. Augusta.
- GOLS**, bg. Hongr., ctat. Wieselbg. Vin.
- GOLSCHAU**, bg. et ch. Mor. crc. Teschen; 682h.
- GOLSEN**, vl. Prus., crc. Luckau; 966 h.
- GOLTWA**, vl. Russ., gv. Poltava, sur Psiol.
- GOLTZOVKA**, riche mine de cuivre Russ., gv. Tobolsk, 4 l. mtgn. Zmeefskaja. — Rv. Camtehatka, se j. Bolchaia-Reka.
- GOLZ-JENIKAU**, bg. et ch. Boh., crc. Crataul; 174 maisons, dont 30 juifs.
- GOLZOW**, vg. et ch. de chasse Pruss.; crc. Lebus, près Custrin, sur v. Oder.
- GOMAL**, rv. Caboul, se j. Sindhou.
- GOMANO**, ile. oc. Ind., S. Oby, 1° 55' S.
- GOMARINGEN**, vg. Wurt., bl. Reutling; 1060
- GOMBAS**, vg. Hongr., ctat. Liptau; 994 h.
- GOMBASZEG**, bg. Hongr., ctat. Gemoeer.
- GOMBICE**, p. vl. Prus., distr. Brombg.
- GOMBIN**, vl. Pol., vv. Masovie; 1,200 h., dont 550 juifs. Draps.
- GOMES** ou **CONCBES**, vl. Valais, 14 l. E. Sion, et *distr.* depuis source Rhône, 10 l.
- GOMEL**, bg. Russ., gv. Mohilew, sur Soja.
- GOMERA**, ile Esp. des Canaries, entre Ferro et Teneriffe, 7 et d. m. g. c. et 7,425 h. Riche en grains, vin, sucre, fruits. St-Sébastien, chef-lieu.
- GOMIRIE**, vg. Illyr., crc. Carlsstedt.
- GOMLÆ**, bg. Russ., gv. Mohilew. §
- GOMMERN**, vl. et ch. Pruss., distr. Magdebourg; 1,230 h.
- GOMMERVILLE**, bg. Eure et Loire, 9 l. S. E. Chartres.
- GOMMOYITZA**, vl. et b. p. pt. Albanie, 3 l. Butrinto.
- GOMRON** ou **BENDER-ABASSI**, vl. et pt. Perse, pv. Laristan, 3 l. O. q. N. O. ile Ormuz; 1,500 ms. habitées par Hindous, Arabes, Juifs et Persans.
- GOMSAVA**, vl. et lac Pruss., distr. Brombg.
- GOMOUT**, rv. Bengale, se j. Megna.
- GONAIVES**, vl. et b. pt. côte O. St.-Domingue, 12 l. S. E. St.-Nicolas. Eau min. et bains.
- GONAIVE** (*gr. et pt.*), îles inhabitées, côte O. St.-Domingue, 18 l. S. O. Gonaives.

- GONCELIN, hg. ca.-l. c. Isère, 7 l. N. E. Grenoble; 1,650 h. Tanneries.
- GONDAR, vl. capit. Abyssinie, pv. Amhara; 81 S. E. Sennaar, sur 2 p. rv. actuellement au pouvoir des Gallas; 50,000 h. Fabr. draps, poterie; grand commerce, 12° 34' N.
- GONDEGAMA, rv. Hind., sur limite N. Carnatic, déb. baie Bengale à Mootapilly.
- GONDELSHEIM, hg. Bade, bil. Bretten; 1,150
- GONDICOTTA, mine de diamants, Golconde.
- GONDOMAR, vl. Esp., Galice, 2 l. E. Bayona.
- GONDON, vl. H.-Pyr., 31 S. E. Tarbes; 83 m.
- GONDORF, vg. Prus., distr. Coblenz; 238 h.
- GONDOUK, rv. Hind., se jette Gange.
- GONDRECOURT, vl. ch.-l. c. Meuse, 61 S. S. O. Commercy, sur Ornain; 1,225 h.
- GONDREVILLE, hg. Meurthe, E. Toul; 1,115 h.
- GONDRIN, vl. Gers, 3 l. S. O. Condom.
- GONESSE, hg. ch.-l. c. Seine-et-O., 6 l. E. S. E. Pontoise; 2,010 h. Com. grains, farine.
- GONGA, vl. T. E., Romélie, près, mer Marmara. — C'est aussi le nom des rvs. sacrées dans l'Hindoustan.
- GONIEH, vl. ste. T. A., sur mer Noire; 8,000 h.
- GONIONDZ, vl. Russ., pv. Bialystock, sur Bohra; 1,375 h., dont 400 juifs.
- GONJA, vl. capit. de roy. Afr., entre Guinée et Tombouctou, 360 l. O. q. S. Cassina.
- GONONG-APT, île et volcan, oc. Ind., p. îles Banda. — TELLO, vl. et gr. baie côte N. E. Célèbes; or, écailles de tortue.
- GONOWITZ, hg. Styrie, crc. Cilly, sur Dra-
ve. Vin exc., plomb, eau min.
- GONTEN, vg. Appenzell, Rhode int. Eau m.
- GONZABA, vl. Prus., crc. Schubin; 283 h.
- GONZAGA, hg. et ch. Lomb., dél. Mantoue, 61 S.
- GONZAWA, hg. Prus., crc. Inowraclaw; 285 h.
- GONZONHEIM, vg. Hesse-D., pv. Rhin; 1,106
- GOOCHLAND, cté. Virginie, sur James, entre ctés. Louisa, Hanover, Henrico, Powhatan et Fluvanna; 10,250 h.
- GOOD FORTUNE, etc. Voy. *GOEDE fortunyn*.
- GOODINGARY, vl. Hind., vis-à-vis Ceylan.
- GOOD'S-ISLAND, N. Nouv.-Holl., détr. Torres.
- GOODWIN, Voy. GODWIN.
- GOODWIN'SVILLE, vg. Virginie, cté. Dinw.
- GOOD-WOMAN-RIVER, se jette Missouri, 80 l. de la mer.
- GOOLGUNGE, vl. Hind. Bundelcund, 24° 26' N.
- GOOLPUSSERAH, vl. Hind., Népal, 27° 1' N.
- GOOMAH, vl. Hind., Bahar, 24° 24' N.
- GOOMSUR, vl. Hind., N. O. Circars, 19° 53' N.
- GOOMTY, rv. se jette Gange. 5 l. Benares.
- GOONEE, rv. Sinde, joint Leonce et Indus.
- GOOR, vl. Pays-B., pv. Yssel sup.; 945 h. — Mtgs. Perse, conf. Khorazan et Caboul.
- GOORAKPOUR, vl. ch.-l. distr. Hind., pv. Oude, sur Boora Rapti, 27 l. E. Fyzabad.
- GOORKAH. Voy. GORRAH.
- GOOSEBERRY-ISLAND, îlots et rochers dang. Massachusetts, côte Cape-Aun. — ISLANDS, p. îles, côte E. Terre-Neuve.
- GOOSE-CREEK, rv. Virginie, se j. Potomak, près Thorpe. — ISLAND, rv. St.-Laurent, 5 l. île Orléans. — P. île S. Nouv. - Holl., 34° 5' 23' S. — POND ou STRONGS, vg. Géorgie, cté. Oglethorpe. — RIVER, se j. Missouri.
- GOOTY, vl. îte. Hind., ch.-l. distr. Deccan, N. Pennar, 19 l. S. S. O. Ganoul.
- GOPAMOW, vl. Hind., Oude, sur Goomty.
- GOPLO, lac Prus., distr. Brombg., long 8 l., large 2, alimente Netze.
- GOR. Voy. GAUR.
- GORA, vl. Pol., vv. Masovie, sur Vistule; 645 h. — Vg. Autr., front. mil. glat Banal; 115 mais. — Vignobles Croatie, ctat. Warasdin. — ROPZYKA, vg. et domaine Galicie, crc. Tarnow.
- GORAGHAUT, vl. ch.-l. distr. Hind., Bengale, 40 l. N. E. Moorsiebad.
- GORAJOWICE, vg. dom. Galicie, crc. Iaslo.
- GORALLES, montagnards de la Silésie Autr., adonnés à l'éducation des bestiaux, à la contrebande du café, et surtout du tabac.
- GORAM, p. île oc. Ind., E. q. N. Banda, 4° S.
- GORAN, hâvre, côte S. Cornouailles.
- GORAY, vl. Pol., vv. Lublin; 293 mais.
- GORBATOW, vl. ch.-l. distr. Rus., gv. Nijni, 17 l. O. Nijni-Novgorod, sur Oka; 600 h. Corderies.
- GORBISHAMMER, gr. forge, Reuss-Schleiz.
- GORGAH, vl. Népal, capit. de pv. 15 l. N. O. Calmandou, et 82 N. Benarès, 28° 25' N.
- GORCUM, vl. ste. Pays-B., pv. Holl. mér., conf. Linge et Merwe; 5,200 h. Comm. de grains, beurre et saumons. Patrie de Th. van Erpe.
- GORDA, pointe O. île Palme des Canaries. — PUNTA, côte S. île Cuba.
- GORDES, vl. ch.-l. c. Vaucluse, 4 l. O. N. O. Apt.; 3,415 h.
- GORDI, p. st. Rus., pv. Mingrélie.
- GORDON CASTLE, siège et berceau des ducs de Gordon, Ec., Elginshire. — S-FERRY, vg.

- Tennessee, été. Hickmar.—VILLE, vg. Virginie, été. Orange, près Springhill; académie.
- GORE, ch. et sgn. Croatie, près Pitrina. — Pointe, côte N. O. Am., 49° 11' 50" N. — Ile, Gr.-Oc., 60° 17' N. — Baie, côte O. Nouv.-Zélande, 43° 12' S.
- GOREE, p. ile Française, côte Sénégalie, S. E. Cap Verd, et vl. avec 2 fls.; 500 h. — Ile côte Brésil, emb. rv. Dulce, 19° 20' S.
- GORENKA, p. rv. Russ., Simbirsk, se j. Soura.
- GORENKI, vg. Rus., près Moscou; jardin bot.
- GOREY ou NEWBOROUGH, bg. Irl., été. Wexford, to l. N. q. E.
- GORGO, bg. Vén., dél. Trévis; 2,016 h.
- GORGONA, p. ile Toscane, 12 l. E. Pêche d'anchois. — Ile, Gr.-Oc., 7 l. côte Popayan.
- GORGONZOLA, bg. Lomb., dél. Milan, s. canal.
- GORGUE (la), bg. Nord, 3 l. S. E. Hazebrouck, sur Lys; 1,000 h.
- GORHAM, vl. Maine, été. Cumberl.; 2,650 h. — Vl. New-York, été. Ontario; 2,400 h.
- GORICE ou GOERZ, vl. ch.-l. crc. Illyr., sur Isonzo; 9,000 h. Fabr. soieries, maroquins, bongies. Le cercle situé entre celui de Trieste et la dél. Vénit. Frioul, a 45 m. g. c. et; 114,350 h. Sol ingrat dans la partie du N., fertile au S., surtout en vin, fruits et mûriers.
- GORICSAN, vg. Hongr., etat Szalad.
- GORIZA, vg. Illyr.; crc. Carlstadt.
- GORKI, bg. Russ., gv. Mohilew, sur Prostwa.
- GORKOE, lac salé, Tobolsk, to l. Presnegol.
- GORLICE, vl. Galicie, crc. Jaslo, sur Repa. Commerce grains, vins, toiles.
- GORMONA, ile Irl., côte S., été. Galway.
- GORNI-BARWALD, vg. Gal., crc. Myslenie.
- GORYA-KAVACHICZA, vg. du glat Warasd.
- GORNOI-CUTH, st. R., gv. Perm, 5 l. Ecatering.
- GORO (Porto di), une des Bouches du Pô, où se trouvent 3 bgs. *Goro, Mezzo-G. et Cobi-G.* Et. Eccl., dél. Ferrare.
- GOROCHINE, bg. R., Kiew, crc. Luben, s. Soula.
- GORODETSK, vl. R., gv. Vitebsk, ch.-l. crc., sur lac Nestschedra et rv. Gorodnia; 1,505 h., dont 2 tiers juifs.
- GORODISCHE, vl. R., gv. Kiew, 55 l. — Vl. R., gv. Volhinie, 30 l. Itomir.
- GORODISTCHÉ, vl. R., gv. Poltava, sur Dnepr.
- GORODITCHE, vl. R., gv. Penza, 10 l. ch.-l. distr.; 1,800 h. — Vg. sgn. R., gv. Nijnei-Novgorod, crc. Balakhna; 1,000 h. avec banlieue. Fabr. chars, blen de Prusse, cêruse.
- GORODNA, vl. R., gv. Tchernigow, ch.-l. distr., sur rv. *Gorodnia*, qui sort du lac Nestschedra et se j. Desna; 3,000 h. — 2 lgs. R., gvs. Tver et Mohilew.
- GORODOK, Voy. GOBODETSK.
- GOROKHOV, p. vl. R., gv. Volhinie.
- GHOROKHOVAIA-VICHERA, gr. cascade R., gv. Irkoutsk, rv. Angara.
- GHOROKHOVETZ, vl. R., gv. Vladimir, ch.-l. distr., sur Cliazma; 1,500 h. Bon fil.
- GORON, bg. et ch. ch.-l. c. Mayenne, 4 l. N. O., sur Colmont.
- GORREDYK, bg. Pays-B., Frise; 1,075 h.
- GORRITI, ile fle., entrée rv. La Plata.
- GORSA, p. ile côte S. Cuba.
- GORSEL, vg. Pays-B., Gueldre; 708 h.
- GORSES, bg. Lot., 4 l. et d. N. Figeac.
- GORSNY, peuple Russ., Caucase, occupé de l'éducat. des bestiaux; 20,000 cavaliers.
- GORSZKOW, vl. Pol., vv. Podlachie.
- GORT, vg. Irl., 61 S. S. E. Galway.
- GORTSCHITZA, rv. Illyr., se j. Gürk.
- GORTICE, Voy. GORLICE.
- GORTYNE, *Hagios Deke*, bg. Candie, belles ruines, 2 l. Labyrinthe.
- GORU, bg. Russ., gv. Mohilew, sur Bustra.
- GORUTCHAIA-BETCHA, p. rv. chaude, Camtchatka, 1 l. de cours.
- GORY, vl. Russ., gv. Géorgie, ch.-l. distr. confl. Medjouda et Konr, 24 l. N. O. Tiflis.
- GORY, vl. Russ., gv. Volhinie.
- GORZAGNA, p. vl. Piém., sur Dormida.
- GORZE, vl. ch.-l. c. Moselle, 3 l. S. O. Metz; 1,520 h.
- GOSCHUTZ, bg. et ch. Silés., distr. Breslau, crc. Wartenberg; 258 h. Prod. etfabr. de soie, émartinet de cuivre. — Vg. même Sil.; 676 h.
- GOSCZYN, vl. Pol., vv. Masovie; 560 h.
- GOSECK, vg. et ch. st. Pruss., crc. Querfurt, sur Saale.
- GOSES (les), ile et flot S. Candie, 81 S. O. cap Letima.
- GOSFIELD, vl. H. - Canada, sur lac Erié.
- GOSHEN, vl. New-Hampshire, été. Chester, 11 l. O. Concord; 565 h. — Vl. Vermont, été. Addison, 12 l. S. O. Montpelier; 88 h. — Vl. Massachusetts, été. Hant, 5 l. N. O. Northampton; 655 h. — Vl. Connecticut, été. Litchfield, 3 l. N. O.; 1,645 h. Fromage. — Vl. New-York, été. Orange, 8 l. O. Westpoint 3,155 h. — Vl. Pennsylv., été. Chester; 1,275 h.

—Vg. Virgine, etc. London, 141. Washington.—Vg. Géorgie, etc. Lincoln, O. rv. Savannah.—Vl. Ohio, etc. Belmont, 4 l. Clairville; 1,110 h. — Autres: vl. etc. Clermont, sur P. Miami, 7 l. N.O. Williamsbourg; 100 h. —Vl. etc. Columbiana. — Vl. etc. Tuscarawas, renfermant New-Philadelphia, ch.-l. du etc.—V. etc. Champaign; 400 h —Vl. Illinois, etc. St.-Clair; 1,725 h. — HILL, vg. Caroline-S. etc. Spartanbourg.

GOSLAR, vl. Hanov., pté. Hildelsheim, confl. rv. Gose et Ocker; 5,670 h. Bière ren.usi. de vitriol, com. de grains. Min. de plomb, cuivre.

GOSLAU, vg. Silésie, crc. Creutzbg. Mines de fer

GOSLINA, vl. Prus., pv. Posnanie; 1,021 h.

GOSPICH, hg. Autr., glat. Carlstadt; 680 h.

GOSPODINCZE, vg. Autr., glat. Peterwardein.

GOSPORT, hg. fl. Angl., Hampshire, O. pl. Portsmouth. Commerce, fonderie de fer. —

Vl. New-Hampshire, dans Staten-Island, 3 l.

S. S. E. Portsmouth.

GOSSAU, hg. ch.-l. distr. St.-Gall; 1,200 h. Com.

GOSSBACA, vg. Wurt., bli. Geisling; 775 h.

GOSELIES, gr. hg. Pays-B., Hainaut 2 l.

N. Charleroi.

GOSSEN, p. rv. Bav., se jette Mein rouge.

GOSSENGEN, p. vl. Boh., crc. Elnbog.

Mines.—Joss, vg. Tyrol, Pusterth. Anc. mines

GOSSLAWITZ, vg. Pruss. distr. Oppeln; 550 h.

GOSTIN, vl. Pruss., distr. Posnanie; 1,215 h.

GOSTININ ou GOSTYK, vl. et ch. ft. Pol., vv.

Masovie; 638 h., dont 152 juifs.

GOSCZYN, vl. Pol., vv. Masovie; 560 h.

GOSZTONY, hg. Hongr., etat. Eisenhg. Vin.

GOTHA, vl. et ch. Saxe, capit. de pté., résid.

du duc de Saxe-Gotha, sur Leine; 12,400 h.

Riche biblioth., cab. de médailles, d'hist. nat.

et de phys., musée oriental, obs. astron.,

gymnase et autres b. écoles, beaucoup de

fabr. et qq. comm.

Le duché de S. G. en Thuringe, borné N. et N.

E. distr. pruss. Erfurt, E. Schwarzbg.-S.

Henneberg et Hesse, O. Eisenach et Cobourg;

a 82,000 h., sur 28 m. g. c. Arrosé par Gehr-

ra, Nesse, Werra, Unstrutt, Ilm, Leine. Mon-

tueux dans le Sud, il s'aplatit vers le Nord;

il produit grains, fruits, lin, ovede, anis, fer,

cobalt, cristal, et nourrit beaucoup de bétail,

des brebis à grosse laine, chevaux, gibier.

GOTHA-ELF. Voy. ELF.

GOTHENBOURG ou GOETHEBOURG, vl. flé.

épisc. et b. pt. ch.-l. Goethenbourg, d'amirauté,

Suède, emb. Gotha - Elf, confl. Sefwe et Moledal; 21,800 h. Plsrs. écoles gratuites, instut. de frères moraves, société de sciences et autres, chantiers, fabr. et manuf., exportation de fer, planches, madriers, poutres, gondron, hareng, huile de poisson, lichen, sucreau. La capitanie de Goetheborg, sur le Cattegat, composée de pv. de Bahus et d'une p. partie de Westgotland, renferme; 110,515 h., sur 65 m. g. c.

GOTHE ou GOETHALAND, partie mér. du royaume de Suède, divisée en Gothie d'Est, d'Ouest et de Sud, située entre la Suède proprement dite, la Norvège, le Cattegat et la m. Baltique; arrosée par rvs. Motala, Stæng, Gotha-Elf, outre plsrs. lacs poissonneux, tels que Wener, Dalbo, Wetter, Roxen, produisant grains, herbages, hêtres, chênes; riche en fer, alun, bestiaux, poissons, écrevisses, huîtres, moules, etc.

GOTHLAND, capitanie Suède, formée d'une île de même nom et de qqs. autres plus p. sur la côte d'Ostgothie; renfermant 33,000 h., sur 49 m. g. c. Montueuse à la côte, plate dans l'intérieur, l'yle Gothland produit grains, b. navets, bois, pâturages, carnées. Wisby, ch.-l.

GOTNE, p. rv. Russ., gv. Kharcow, sej. Worskis

GOTSCHDORF, vg. Saxe, pv. Lusace. Eau

min.—Vg. et ch. Autr., Moravie, crc. Troppau.

GOTSCHÉE, p. vl. et ch. fl. Jlyr., crc. Neustedt, ch.-l. duché baigné par Riese; 6,100 h.

GOTSCHÉ-SAND, p. île, 8 l. N. île Faro.

GOTTALENGO, hg. Lomb., del. Brescia; 2,500 h.

GOTTEN Voy. GROSSEN-G.

GOTTESBERG, vl. Silés., crc. Schweidnitz;

1,815 h. Houille. — Vg. Saxe, Voigtland.

Mines d'étain.

GOTTSGAB, vl. Boh., crc. Elnbogen; 1,521

h. Mines de fer, de cuivre, d'argent et d'é-

tain. Tourbe.

GOTTESHAUS-BUND. Voy. GRISONS.

GOTTEVILLE, p. île gfe. St.-Laurent, N.E.

île St.-Jean.

GOTTINGEN (New), vl. Géorgie, cté. Burke.

sur Savannah, 8 l. E. Waynesborough.

GOTTINGUE. Voy. GOETTINGEN.

GOTTELEUBE, vl. Saxe, sur rv. même nom,

bli. Pirna; 410 h.

GOTTLIEBEN, hg. et ch. fameux, ch.-l.

distr. Thurgovie, sur Rhin, r. l. O. Constance.

GOTTO, pays d'Afr., S. Niger, entre Bam-

- barra et Tombouctou. — ou GOTTA, îles, formant pté. soumise au Japon, O. Nangasaki, 32° 34' 50" N.
- GOTTORP, ch. dans île de rv. Schley, près vl. Slesvig, rés. du gouv. de Slesv. et Holst.
- GOTTOW, vg. Pruss., distr. Potsdam, crc. Juterbock-L.; 265 h. Gr. usine et forge de fer.
- GOTTSAU, ch. et dom. Bade près Carlsruhe.
- GOTTSCHÉE, Voy. GOTSCHÉE.
- GOTTSGAB, bg. Bav., bll. Kemnath, sur Naab, usine et forge de fer.
- GOTZENDORF, Voy. GOETZENDORF.
- GOUANO, p. île, côte Pérou; 21° S.
- GOUARAC ou GOAREC, bg. ch.-l. c. Côtes du N. 7. l. O. N. O. Loudéac, sur Blavel; 600 h.
- GOUARAONS, peuplée Amér., Terre-Ferme, entre île Trinidad et emb. Orenoque, habitant sur des palmiers, 8,000 têtes.
- GOUBERLINSKAIA, p. ft. Russ., gv. Orenbourg, 50 l. O., sur rv. Gouberlia.
- GOUCINAIA, ou rv. des Oies, gv. Archangel, île Calgouief.
- GOUDA ou TER-GOW, vl. Pays-B., pv. Holl. mér., confl. Guewe et Yssel; 12,000 h. Gr. fabr. de pipes de terre, lainages; comm. actif.
- GOUDELOUR, Voy. COUDELOUR.
- GOUDERAC, vg. Pays-B., Holl. mér.; 1,088 h.
- GOUDRON, basse, goulet de Brest.
- GOUESNON, bg. Finistère, 2 l. N. E. Brest.
- GOUFFRE (riv. du), rv. consid. B.-Canada, se j. baie St.-Paul, N. St.-Laurent.
- GOUGH, autrement *Diego Alvarez*, p. île oc. Atl., 40° 19' 30" S. — Canal, mer de Chine, O. St.-André et îles Fou-to-San.
- GOUIS, vg. Maine-et-Loire, 4 l. N. O., Baugé, sur Loir; 1,200 h.
- GOULDOIS, bg. Vendée, 6 l. N. E. Bourbon-V.
- GOULE (la), vallée Ardèche, mtgns. d'Uzege, renferme *gouffre de la G.* où se précipitent 7 ruisseaux en cascades.
- GOULENS, vg. Lot-et-G., 31. S. Agen.
- GOULES, vg. Corrèze, 8 l. S. E. Tulle.
- GOULET, entrée du pt. de Brest, hérissée de rochers.
- GOULETTE, Voy. GOLETTA.
- GOULVEN (anse du), côte N. Finistère, O. S. O. île Bas, asséchée à l'ébè.
- GOUDOROFKAIA, bg. cosaq. sur Donetz.
- GOUR ou Goon, chaîne de h. mtgns, Perse, sépare Khorasan de Caboulistan. — GAUR ou LUGKNOWTY, anc. vl. Hind., jadis capit. de Bengale S. Malda, anj. ruines s'étendant 61. à 7 E. du Gange, 24° 55' N.
- GOURA, Voy. GURA.
- GOURAINCOURT, bg. Mse., 61. N. E. Verdun.
- GOURDE, île la plus E. des Vierges, S. Negade.
- GOURDON, vl. ch.-l. arr. Lot, 7 l. O. N. O. Cahors, sur Bleu; 5,700 h. Filat. coton, fabr. toiles à voiles. lainages, comm. vins, noix, bestiaux, grains. Voy. aussi GORDON.
- GOURGÉ, bg. Deux-S., 4 l. N. E. Parth.; 1025 h.
- GOURIA ou GOURIEL, pv. la plus S. Géorgie, Caucase, entre rvs. Rion et Tcharouk, borné N. Mingrelie, E. Imirete, S. Lashie, O. mer Noire, riche en grains, fruits, soie, bestiaux, peuplée de 6000 familles chrétiennes; gouvernée par un czar, soumis à la protection de Russie, et résidant à Tititzighe ou Pghiter.
- GOURIEF, p. vl. ste. Russ., gv. Orenbg., près emb. Oural ou Iaik, 5 l. *Gouriefskoi-redont*; 100 maisons.
- GOURIN, vl. ch.-l. c. Morbihan, 11 l. O. N. O. Pontivy; 3,675 h.
- GOURNAY, vl. ch.-l. c. Seine-Inf., 8 l. S. E. Neufch.; 3,204 h. Beurre, fromage, porcelaine, eaux minérales.
- GOUROCK, vl. et pt. Ec., Renfrew, sur gfe. Clyde, 1 l. O. Greenock.
- GOURVILLE, bg. Deux-S., arr. Niort; 1365 h.
- GOURY, p. ause, Manche, S. O., cap Hogue.
- GOUSLENKA, p. rv. Russ., gv. Rezan.
- GOUSS, rv. Russ.; gv. Vladimir, se j. Colp. Gr. forges sur ses bords.
- GOUSSAINVILLE, vg. E-et-L., 4 l. E. Dreux.
- GOVERNEUR ou GOVERNADOR, île et ft. N. O. Am., pt. Nouv.-York. — (île du). O. baie Panama, N. O. île Sebaco. — Rv. Floride, se jette baie Pensacola.
- GOUZON, vl. Creuse, 4 l. S. Bousiac; 1,204 h.
- GOVAN, vl. Ec., sur Clyde, 2 l. O. Glasgow.
- GOVASDOVICE, p. rv. et mines de fer, Transylv., ctat. Hunyad, mtgn. Kaczanas.
- GOVER-NAPOR-aldée, Bengale, s. Ougly.
- GOVERNOLO, bg. Lomb., dél. Brescia, cli. Mincio et Pô.
- GOVERNORS Island, p. île Massachusetts, surmontée du ft. Warren, 1 l. E. Boston.
- GAVONE, bg. Piém., pv. Alba, s. Tanaro; 2510 h.
- GOVORLIVAIA, mtgn. Russ., gv. Perm, crc. Teherdinsk. sur Vitchera. Echo remarq.
- GOVOSDIA, vg. Hongr., ctat. Arad, Fruits.
- GOWARCZOW, vl. Pol., vv. Sandomir; 87 ms.

- GOWER, péninsule Angl., Galles, O. baie Swansea. Carrières de chaux. — VI. H.-Canada, etc. Grenville. — 'S HARBOR ou baie Prasin, Gr.-Oc., Nouv.-Irl., 2 l. N. cap St.-George. — 'S ISLAND ou *Inattendue*, p. ile Gr.-Oc., des Louisiades.
- GOWHATTY, vl. Ind., capit. d'Assam Inf.
- GOWRAN, vl. et ch. Irl., etc. Kilkenny.
- GOWROCK. Voy. GOUROCK.
- GOYAZ. Voy. GOIAZ.
- GOYRA, vl. Brés., gv. Fernamb., distr. Tamaraca
- GOZI ou Gozo, anc. *Clauda*, p. ile, 10 l. S. O. Candie. Relâche.
- GOZO ou Gozzo, ile île. et fertile, 2 l. N. O. Malte, 2 m. g. c.; 13,250 h.
- GOZZANO, bg. Piém., sur Agogna.
- GRAACH, bg. Pruss., distr. Trèves, crc. Bernkastel, sur Moselle; 710 h. Vin.
- GRAAF-REINETTE, distr. orient. du cap de B.-E., entre Stellenbosch, Drakenstein et Cafreie; 3,000 m. g. c. et 15,000 h., tant Européens qu'Hottentots et esclaves. Le ch.-l. même nom, a 20 mais. de terre.
- GRAVELAND, vg. Pays-B., pv. Holl.; 1,033 h
- GRAB-AM-FORST, vg. Cobourg. Fabr. cobalt.
- GRABAZ, vg. Hong., ctat. Torontal.
- GRABEN, vg. Bade, bli. Bruchsal; 1,152 h.
- GRABENSTEDT, vg. Bav., près Chiemsee.
- GRABENSTETTEN, vg. Wurt., dans l'Alb.; 85
- GRABERN, bg. Boh., crc. Leutmeritz; 174 mais.
- GRABOUSA, ile île. et bon pt., 5 l. N. O. Candie.
- GRABOVAZ, bg. ch.-l. distr. Dalmat., crc. Macarsca
- GRABOVICZE, vg. Hon., glat. Peterward.; 1,136
- GRABOW, vl. Mecklenbg.-Schw., sur Elbe; 2,390 h. Fab. Navig. Comm. — VI. Pruss., Posnanie, crc. Ostrzewo, sur Proсна; 1,058 h. Usines de fer. — VI. Pol., vv. Masovie, 350 h. — P. rv. Poméranie, se j. Wipper. Truites.
- GRABOWICE, bg. Pol., vv. Lublin. — Autre: vv. Sandomir. — Bg. Galicie, crc. Zamosc.
- GRABSTEIN, vl. Boh., crc. Bunzlau. cf. Lusace.
- GRACAY, bg. ch.-l. c. Cher, 10 l. O. N. O. Bourges, sur Foizon; 522 h.
- GRACE. Voy. HAVRE.
- GRACEHAM, vg. Maryland, etc. Frédérick.
- GRACEHILL, mission d'Herrah, ile Antigue.
- GRACH, vg. Pruss.; distr. Cobl., près Berncastel, sur Moselle; 850 h. Vin.
- GRACHACZ, bg. Illyr., glat. Carlstädt.
- GRACHAN, vg. Illyr., crc. Carlstädt.
- GRACHAU, vg. Silésie, crc. Frankenstein.
- GRACIAS-A-DIOS, vl. et cap Mex., Honduras.
- GRACIEUSE, ile des Canaries, N. Lancerote. Inh. — Ile des Açores, N. St.-Georges; 7,315 h. Grains, lin, fruits, vin. Ste.-Croix, ch.-l.
- GRADACCIO, mtgn. la plus h. de Corse, source du Golo et d'autres rvs.
- GRADACS, vg. Illyr., crc. Carlstädt. — Sgic. Illyr., crc. Neustädtl.
- GRADCEZ, vg. et ch. Croatie, etat. Kreutz
- GRADEK, vl. Russ., gv. et dist. Biälystok.
- GRADENEGG, ch. ft. vg. et sgic. Illyr., crc. Klagenfurth; 182 h.
- GRADES, bg. et ch. ft. Illyr., crc. Klagenf., sur Meltnitz; 271 h.
- GRADIBERG, mtgn. Tyr., Vintschgau; 9,036 p
- GRADINA, vg. Illyr., crc. Trieste.
- GRADISCH, ch. ft. et p. vg. Illyr., crc. Klagenf. — Ch. et forge Styrie, crc. Gilly.
- GRADISKA, vl. épisc., autrefois île. Illyr., crc. Gorice, ch.-l. distr., sur Lonzo; 805 h. — 2 bgs, Esc., glat. Peterwd., l'un sur Save, vis à-vis le st. ture Bribir; 29 mais. et quarantaine; l'autre, *Nouv. conf. Hong.*, sur Sametlicza; 209 mais. Siège d'état major.
- GRADISTIE, vg. Esc., glat. Peterward.; 102 m.
- GRADISTZE, vl. T. E., Bulgarie, pc., Widin, sur Danube.
- GRADITZ, dom. et baras Silés., crc. Torgau.
- GRADLITZ, bg. Boh., crc. Koeniggrätz. Bains.
- GRADO, vl. et p. pt., del. Vénit., ch. distr. emb. Anfora, 8 l. O. Trieste; 2,140 h.
- GRADOUSZA, vg. Hong., front. mil. 58 ms.
- GRADRARA, bg. Et. Eccl., Romagne, p. côte E.
- GRÆBELWITZ, bg. Silés., crc. Ohlau. Garee
- GRÆBERN, anc. vg. détruit Bav., près Hippoltstein; 3 h. Patrie de M. Crusius.
- GRÆDIG, vg. Bav., bli. Berchtesg. Forge; moulin à billes de pierre.
- GRÆDITZ, vg. Silés., crc. Schweidnitz; 860 h.
- GRÆFENAU, bg. Schwarzbg.-R., sur Ilm; 115 ms. — BERG, vl. et beau ch. ch.-l. bli. Bav., crc. H.-Mein, sur Schwabach; 990 h. — DORF, vg. Bav., crc. B.-Mein, sur Scondra; 500 h. Gr. comm. de bois. — GERACH, bg. Bav., crc. H.-Mein; 280 h. — HAIN, vg. Silés., crc. Sagan; 592 h. — Vg. Gotha, bli. Georgenhal; 652 h. — HAUSEN, vg. Hesse-D., bli. Darmstadt; 515 h. — Vg. Wurt., bli. Neuenburg; 538 h. — HAYNCHEN, vl. Pruss., crc. Bitterfeld; 1,255 h. Patrie de P. Gerhard. — RODA, vg. de 700 h., ch.-l. d'un bli. de 6 vg.

commun à Gotha et Schwarzbg.-S. — STEIN, bg. Bav. circ. Rhin. — THAL, vl. et ch. ft. éa. — *St. Cönnourg-Saalfr.*, sur Zepte; 1,180 h. Forges de fer et d'acier, martinet de cuivre, usine de poix. — TONNA, bg. et 2 ch. Gotha, sur Tonna; 1,100 h. Faisanderie, truffes.

GRÄFRING, bg. et ch. Bav., bll. Schwaben.

GRÄFRATH, bg. Pruss., circ. Soling; 1,110 h.

GRÄNZITZER, soldats des cordons militaires d'Autriche, du côté de la Turquie.

GRÄNZ-SZIGETH, bg. ft. Hongr., ctat. Schumeg, dans ile d'Almasch; 3,000 h.

GRÄSNUCH, Voy. GRIAZNOUKHA.

GRÄSOVETZ, Voy. GRIAZOVETZ.

GRÄTZ, vl. épisc. et ch. ft. Styrie, ch.-l. circ. sur Muhr; 29,600 h Lycée, gymnase, johannæum, bonne biblioth., obs. astron., musée; fabr. cotonn., soieries, cuirs, acier, poterie de terre cuite; comm. consid. Le cercle a 97 m. g. c., et 293,400 h. — Vl. et ch. Silés. Autr., circ. Troppau, sur Mohra; 315 h. — Vl. Pruss., Pösnanie, circ. Buk; 2,980 h.

GRÄTZEN, vl. et ch. Boh., circ. Budweis.

GRAFENAU, vl. Bav., circ. B.-Danube, ch.-l. bll.; 577 h. — Ch. de pl. Autr., près Salzbourg, bll.; 577 h. — Berg, bg. Autr., q. B.-Mannh. Safran. — Dornf, bg. Autr., q. H.-Wienw., sur Beilach; 73 ms. — Eck, ch. de pl. Wurt., bll. Munsingen. — Egg, ch. Styrie, circ. Judenberg. Mines et usines de fer. — HAAG, V. La-Haye. — HAUSEN, vg. Bade, bll. Bonndorf; 1,075 h. — Autre, bll. Ettenheim; 976 h. — ORT, vg. Silés., circ. Habeschwerd, sur Neisse; 905 h. Eau min. — RHEINFELD, vg. Bav., bll. Schweinfart; 680 h. — STEIN, vg. et ch. Illyr., circ. Klagenfth., sur Gurk; 240 h. — Ch. ft. et vg. Boh., circ. Bunzlau. — WEG, ch. ft. Illyr., circ. Laibach, sur Save. — WEND, bg. Autr., q. B.-Mannh., confl. Kamp et Danube; 1,755 h. Safran — WERTH, vl. et ch. Bav., bll. Eschenbach; 525 h. — WOERTH, bg. et ch. Illyr., circ. Adelsberg.

GRAFIGHAGA, bg. Lomb., dél. Milan.

GRAFTON, cté. New-Hampshire, borné N. cté. Coos, E. cté. Strafford, S. ctés. Chester et Hillsborough, O. Vermont; 28,500 h., ch.-l. c. Haverhill et Plymouth. — Vg. New-Hampsh, cté. Grafton, 12 l. N. O. Concord; 935 h. — Vl. Vermont, cté. Windham, 9 l. S. Winsor; 1,365 h. — Vl. Massachusetts, cté. Worcester, 3 l. S. E. 950 h. — Vl. New-York, cté. Renssler, 7 l. N. E. Albany;

1,410 h. — Ile la plus N. des Bacchy, mer de Chine, 21° 4' N., entre les Fermose et Luçon. — Cap N. E. Nouv.-Holl., 16° 37' S.

GROGLIA, bg. Piém., pv. Biella; 2,577 h.

GRAGOANO, vl. épisc. Nap., Pté. Cit.; 5,080 h.

GRAHAMS-HALL, pt. ile Pomone des Orcahes, N. Ec., — TON, vg. Ec., cté. Stirling, donne nom au fossé Graham, reste du boulevard d'Adrien. — STORE, vg. Virginie, cté. Albemarle. — TOWN, établm. cap de B. E., Albany, entre rvs. Zwartkop et Gr. Fisch.

GRAIEWO, vl. Pol., vv., Augustow; 250 h.

GRAINE, p. ile Angl., emb. Thamise.

GRAINES (côte des) ou MALAGHETTA, entre Sierra-Leone à l'O., et côte des Dents à l'E., 126 l., arrosée par Mesurado, Iunko et Sextos. Produit poivre, malaguettes ou graines de paradis, riz, limons, dattes, coton, indigo, yams, cassave, patates, ivoire.

GRAINGER, Voy. GRANGER.

GRAINVILLE, bg. Seine-Inf., 4 l. N. O. Yvetot, sur Dourdan; 1,030 h.

GRAISBACH, bg. et ch. Bav., bll. Manheim.

GRAISSE (River à la), p. rv. H.-Canada, se j. rv. Grand ou Ottawa.

GRAISVAUDAN, contrée montueuse du H.-Dauphiné, environnant Grenoble.

GRAITVEY, Voy. GREINA.

GRAITZ, vg. et 2 ch. sgn. Voigtland, sur Elster Bl.; 6,195 h. Plars. fabr. comm. de bétail. La seigneurie appartenant au pr. Reuss, branche aînée a 19,850 h. sur 7 m. g. c. — Bg. Bav., bll. Banz; 350 h.

GRAJERO, pointe côte N. O. Am., entrée S. O. baie Tous les Saints, 31° 42' 15" N.

GRAMAMA, rv. cté Brésil, entre rv. Parais et pt. des Français, 7° 20' S.

GRAMAT, bg. ch.-l. c. Lot., 6 l. E. N. E. Gourdon, sur Alzon.

GRAMBOUSA, p. ile Caramanie, gfe. Satalia, E. cap Khelidoni.

GRAMMATSTÄDTEN, bg. Autr., q. Muhl, sur Rottel. Eau minér.

GRAMMONT, vl. Pays-B., Flandre occ., sur Dender; 5,950 h. Fabr. tapis, papiers.

GRAMPIAN-HILLS, chaise de mtgns. Ec. haute 4,400 p., courant N. E. de cté. Dumbarton à travers Perth, Angus, Kincardine, jusqu'à Aberdeen, et de là N. O. à travers Banff, Murray, jusqu'à Inverness.

GRAMPOUND, bg. Cornouaill. sur Falé; 600 h.

GRAMSBERGEN, bg. Pays-B., Yssel sup. 358 h.

GRAMSCHÜTZ, vg. Silés., crc. Glogau, 867 h. |
 GRAMZOW, bg. Pruss., distr. Potsdam, crc. |
 Angermunde, 05 h. en vauve. Français |
 ref. entre de Ucker et Ranoau.

GRAN, iv. Hong., ctat. Goemerc, se j. Da- |
 nube. — VI. et ch. archiep., ch.-l. ctat., sur |
 Danube, vis-à-v. emb. Gran; 5,445 h. Gym- |
 nase, patrie de St.-Etienne d'Hongrie. Le com- |
 tat traversé par mtgns Arpas, a 19 m. g. c., |
 et 46,700 h. Prod. grains, fruits, vin, bois.

GRANA, vg. et ch. ft. Croat., ctat. Warasdin.

GRANADA, Voy. GRENADE.

GRANADO, ft. Esp., entrée de Carthagène.

GRANARD, bg. Irl., cté. Longford, 61 E. N. E.

GRANAST-EDTEN, bg. Autr., q. Muhl, |
 près la gr. Rottel.

GRANBY, vl. B.-Canada, ctés. Bedford et Riche- |
 lieu. — VI. Vermont, cté. Essex, 19 l. N. E. |
 Montpelier; 120 h. — VI. Massachusetts, cté. |
 Hant, 38 l. O. Boston. — VI. Connecticut, cté. |
 Hartford, 7 l. N. N. O.; 2,700 h. — VI. New- |
 York, cté. Oswego, sur rv. ce nom. — VI. Car- |
 rol.-S., cté. Lexington, sur Congarée, vis-à- |
 vis Columbia.

GRANCEY en MONTAGNE, vl. ch.-l. c. Côte- |
 d'Or, 9 l. N. Dijon; 618 h.

GRANCIOVA, domaine Galicie, crc. Sano- |
 k, sur p. rv. Kostowa. Divers moulins.

GRAND, bg. Vosges, 3 l. et demi O. Neuf- |
 château; 1,080 h. Clouterie.

GRAND BASSAM, vl. côte des Dents, Guinée, |
 5° 25' N. — BOISE, bg. Mayenne, 4 l. E. |
 Chât.-Gonth. — BOURG GUBERT, bg. ch.-l. c. |
 Creuse, 4 l. O. Gueret, sur Gartempe; 2,525 |
 h. Lin et chanvre. — BRAS, vg. Meuse, 2 l. |
 N. Verdun. — CAMP, vg. Calvados, 7 l. N. |
 O. Bayeux; 110 mns. Pecne. — CHAMP, bg. |
 ch.-l. c. Morbihan, 3 l. N. N. O. Vannes; |
 4,140 h. — Vg. Loire-Inf., 6 l. N. Nantes; |
 1,200 h. — COUR, vl. et ch. Suisse, c. Fri- |
 bourg, près lac Neuch.; 1,530 h. — COU- |
 BONNE (le), bg. ch.-l. c. Seine-Inf., 2 l. et |
 demi S. S. O. Rouen; 800 h. — COURT, bg. |
 Seine-Inf., 4 l. et d. N. N. E. Neufch., sur |
 Yeres; 602 h. — FATHERS, mtgns. S. E. |
 Tennessee, sources de Frenchbroad et Cata- |
 baw. — GALLARGUES, bg. Gard, 4 l. et d. S. |
 O. Nîmes; 1,500 h. Comm. de morelle et |
 lac mus bleu, distill. — ISLE, cté. Vermont, |
 comprenant pénins. Alburg, et plurs. îles du |
 lac Champlain; 3,445 h. North-hero, ch.-l. —

Gr. île New-York, rv. Niagara, au dessus des |
 cataractes, bien boisée. — Ile, E. lac Ontario, |
 vis-à-vis Kingston. — JONCTION canal Angl., |
 long de 33 l. faisant communiquer tous les ca- |
 naux de l'intérieur avec Londres; commente |
 à Braunston, cté. Northampton et joint Tamise, |
 entre Brentford et Sionhouse. — LAC de |
 CHILNUCOOK, Maine, source rv. Ste.-Croix, |
 12 l. de long. — LEMPS, bg. ch.-l. c. Isère, |
 4 l. et d. S. La Tour-du-Pin; 1,680 h. — |
 LIEU. Voy. ST.-PHILBERT. — LUCE (le), bg. |
 ch.-l. c. Sarthe, 5 l. S. O. St.-Calais, sur |
 Veuve, 2,050 h. — MANAN, île Maine, 3 l. |
 S. E. île Campo-Bello, vis-à-vis baie Passa- |
 maquoddy. — PRÉ, vl. ch.-l. c. Ardennes, |
 3 l. S. E. Vouziers, sur Aire; 1,232 h. — |
 RIEU, bg. ch.-l. c. Lozère, 7 l. N. N. E. |
 Mende; 1,560 h. — RIVER ou GEAGUA, rv. |
 Ohio, se j. lac Erié, 1 l. Painesville. — Rv. |
 territ. Michigan, se j. E. lac Michigan, en for- |
 mant un b. pt. — Rv. nav. se jette Missouri, |
 100 l. de la mer. — VI. Missouri, cté. How- |
 ward. — RUISSEAU (le), p. rv. B.-Canada, |
 se j. St.-Laurent, 16 l. au dessus île Orléans.

— SABLE, mtgns de sable hautes, escarpées |
 prolongeant la rive mcr. du lac Supérieur. —

SERRE (le), bg. ch.-l. c. Drôme, 9 l. N. E. Val- |
 lence, sur Galaure i, 1,490 h. — ST.-ANTOINE, |
 vg. Seine-et-O., 1 l. N. Versailles. — SON ou

GRANSEE, vl. et ch. Suisse, c. Vaud, sur lac. |
 Neuch. 2,150 h. Gymnase. — SINTHE (le) vg. N. |
 2 l. O. Dunkerque. — TORCY (le), bg. Seine- |
 Inf., 3 l. et d. S. S. E. Dieppe. — TRAVERSE, |
 îles, lac Michigan, emb. Green-Bay. — TURC, |
 île, des Bahama. Sel. — VAL, vg. Orne, 5 l. |
 N. E. Argentan. — VILLARD, bg. H.-Alpes, |
 1 l. S. Briançon. Fabr. cristal. — VILLARS, |
 bg. H.-Rhin, 3 l. S. E. Belfort. Forge et tré- |
 fenderie de fer. — VILLE, vg. Virginie, cté. |
 Monongalia. Voy. aussi GRANVILLE. — VIL- |
 LIERS, bg. ch.-l. c. Oise, 6 l. N. N. O. Beau- |
 vais; 1,581 h.

GRANDE-ANSE ou JÉRÉMIE, vl. St.-Domi- |
 gue, 10 l. E. cap Dame-Marie. — BAIE, Labra- |
 dor, côte N. St.-Laurent, entrée rv. St.-Jean. |
 — Côte S. O. Terre-Neuve, S. cap Ray. —

CHARTREUSE, anc. ch.-l. de l'ordre des Char- |
 treux, Isère, arr. Grenoble. — ÎLE ou LON- |
 GUE, côte Dalmatie, au large de Zara. — Côte |
 Brésil, S. O. Rio-Janeiro. — KAMMENI, p. |
 île, Méditerr., près Candie. — KEY, p. île des |
 Bahamas, 26° 54' N. — MARAIS, rv. Territ. N. O.

se j. lac Supérieur à l'E. de péninsule Shagomigon. — RADE, mouillage au large de Toulon, entre caps Brun et Capet. — RIBEIRA, rv et b.pt. île St.-Iago, du Cap Vert. — RIVIERE. Voy. RIO-GRANDE. — RIO, rv. Brésil, se j. mer près Porto-Seguro, 16° 20' S. — Autres : Brésil, se j. mer au pt. St.-Pierre, 32° S. — Brésil, S. baie Tous les Sts., 15° 45' S. — Côte O. Am. se j. mer, O. Panama. — O. Afr., entre Sierra-Leone, 60 l. et cap Rouge. RULE, île des Shetlandes, E. détr. Brassa. — TERRE, partie E. île Guadeloupe. Pointe-à-Pitre, ch.-l. — VERMEJO, rv. Am. mér., descend des Cordillères, et se j. Paraguay. GRANDOLA, vl. Port., pv. Estremad., sur Davino, 800 maisons, donne nv à mtgus. GRANE, p. île Tamise, confl. Medway. GRANGE, cap et rade, côte N. St.-Domingue, — LE BOURG, bg. H.-Saône, 31. et d. Lure. GRANGEMOUTH, vg. Ec., Stirling, sur Gr.-Canal et rv. Caron; 800 h. Navig. étendue. GRANGER, vl. New-York, cté. Columbia, 51 S. E. Hudson; 2,615 h. — Cté. Est-Tennessee, sur rv. Clinch, conf. cté. Clairborne; 1,400 h. Rutledge, ch.-l. GRANGES, vg. Seine-et-Oise, 3 l. N. O. Etampes—(les), vg. Aube, 4 l. et d. E. Pont sur S.; 154 h. GRANICA, vl. Pol., vv. Sandomir, s. Vistule. GRANIEZ, vg. Hong., ctat. Zips; 878 h. GRANICZESTIE, vg. Galicie, crc. Czernowitz. GRANITZA, vl. T. E., entre Livadie et Thèbes. GRANNA, vl. Russ., Bialystok, sur Bug. — VI. Suède, enie. Jœnkœping; 515 h. GRANNAVIGLIO, canal Lomb.-Vén., du Tessino, par Abia-Grosso et Milan, au Lago Maggiore, 13 l. GRAN-PARA, gr. rv. Brésil, d'abord Tocantim, coule au N. E., reçoit un bras du Maragnon, en prenant nom de Gr. Para, et se j. gfe. Paria, par 1° 50' S., après un c. de 450 l. GRANS, bg. Bouches-du-Rh., 7 l. O. N. O. Aix; 1,740 h. Huile — Bg. Esp., Aragon, confl. Essera et Isacenna. GRANSASSO, mtgn. Napl., Abruzze Ult., près Aquila; 8,255 p., offre vue sur mers Adriat., et Tyrrh. GRANSEE, vl. Pruss., crc. Rupin; 2,255 h. Voy. aussi GRANDSON. GRANT, cté. de Kentucky Et.—Un d'Am. GRANTHAM, bg. Angl., Lincoln, 8 l. S. q. O., sur Witham; 3,650 h. — VI. B.-Canada,

cté. Buckingham, sur St.-Franç., 10 l. S. Trois Rvs. — VI. H.-Canada, cté. Lincoln, sur lac Ontario. — SOUND; canal et baie, entre les deux gr. Malouines. GRANTOWN, vg. Ec., Moray, 12 l. S. E. St.-G. GRANTS LICK, vg. Kentucky, cté. Campbell. GRANTSVILLE, vg. Géorgie, cté. Green. GRANVELLE, vg. H.-Saône, 4 l. S. O. Vesoul. GRANVILLE, vl. ch.-l. c. et pt. Manche, 51. et d. N. O. Avranches; Ecole de navig. chantiers, pêche d'huitres-cancale, de morue. — VI. Nouv.-Ec., sur baie Fundy, emb. rv. Annapolis. — Sgnie. B.-Canada, cté. Cornwallis, S. rv. St.-Laurent, 33 l. N. E. Québec. — et LACHENAYE, sgrie. même pays et cté; 361 N. E. Québec. — VI. Massachusetts, cté. Hampden, 6 l. O. S. O. Springfield; 1,505 h. — VI. New-York, cté. Washington, sur rvs. Pawlet et Indian, 5 l. S. E. Witehall; 3,720 h. Moulins, carrière de marbre. — VI. Ohio, cté. Licking, 11 l. N. E. Columbus. Usine et forge. — MILLS, vg. Virginie, cté. Charles-city. GRÃO, vl. Esp., emb. Guadalaviar, près Valenc. GRASHOLM, p. île dan. Balt., près Bornholm. GRASMEER-WATER, p. lac. et vg. Ang., Westmoreland, O. Ambleside. GRASLITZ, vl. Boh., crc. Elnbog, sur Zwoda; 3,575 h. Fonderie de cuivre jaune, tréfilerie, fabr. de moussel, et cotonn., d'instr. de mus. GRASON, île, côte or. Suède, 60° 12' N. GRASS, rv. New-York, se j. St.-Laurent. GRASSE, vl. ch.-l. arr. Var, 9 l. N. E. Draguignan; 12,555 h. Soie, vin, huile; cuirs, savon, parfumerie. — (la) bg. ch.-l. c. Aude. 5 l. et d. S. E. Carcassone, sur Orbiou; 1,225 h. Usines et forges. GRASSENBERG, mtgn. Styrie; 8,381 pieds. GRASSIAS, peupl. vagab Hind., Ballutschie. GRASSLEBEN, vg. Brunsw., bll. Koenigl; 585 h. GRASTY'S-Store, vg. Virginie, cté. Pennsylv. GRATCHEVSKAIA, p. ft. Russ., gv. Astrakhan, sur Volga. — Autre, gv. Tobolsk, crc. Semipalatinsk, sur Irtyche. GRATIS, vl. Ohio, cté. Preble. GRATWEIN, bg. Styrl., crc. Grätz; 287 h. GRATZ, vl. et ch. Boh., crc. Budweis; 1,445 h. Verrer. — Vg. Tyr., crc. Botzen, Vintschgau. GRAUDENZ, vl. ch.-l. c. et citadelle Pruss., distr. Marienwerder, sur Vistule; 5,400 h. carrosserie, distill., comm. draps, grains, tab. GRAULHET, vl. ch.-l. c. Tarn, 4 l. N. E. Lavaur, sur Agout; 1,608 h.

- GRAUN, vg. Tyrol, crc. Trente, bil. Koenigsb., val di Cembra.—Autre, crc. H.-Inn, bil. Nauders.
- GRAUNEN, vl. Boh., crc. Leutmeritz; 1,565 h. Mine d'étain et de cuivre, usine de vitriol.
- GRAVE (la) d'ANBAREZ, joli vg. Gironde, 3 l. N. E. Bordeaux, donne nom à des vins fameux. — (Pointe de), entrée S. de la Gironde.—(la), bg. ch.-l. c. H.-Alpes, 7 l. N. O. Briançon; 1,848 h.—Vl. ste. Pays-B., pv. Brab. sept., sur Meuse; 1,573 h.—Ilot, des Hébrides, emb. Loch-Carlvy.—GREEK, vg. Virginie, cté. et sur Ohio.
- GRAVEDONNA, bg. Lomb., N. O. lac de Come; 3,200 h.
- GRAVELINES, vl. ste. et p. pt. ch.-l. c. Nord, 4 l. S. O. Dunkerque, emb. Aa; 2,570 h. Constr. nav., pêche.
- GRAVELLE (la), bg. Mayenne, 4 l. O. Laval.
- GRAVELLONA, bg. Piém., près lac Majeur.
- GRAVENMACHERN, V. GRAVENMACHERN.
- GRAVENSTEIN, bg. et ch. ducal Slesvig, bil. Sundewatt; 30 ms.
- GRAVESANDE, beau bg. et ch. Pays-Bas, pv. Holl. mér., aux Dunes, 3 l. S. q. O. Delft; 750 h.
- GRAVESEND, bg. et ft. Angl., cté. Kent, sur Tamise, 9 l. E. S. E. Londres; 3,120 h. Point d'arrivée et de départ.—Vl. New-York, cté. King, Long-Island.
- GRAVESON, bg. Bouches-du-Rh., 5 l. N. N. E. Arles; 1,600 h.
- GRAVILLE, vg. Seine-Inf., va de Harfleur à Ingouville près Le Havre; 1,206 h. Vitriol.
- GRAVINA, vl. épisc. et ch. ft. Napl. Bari; 8,675 h.—Iles, côte N. O. Amér., 55° N.
- GRAVOSE, bg. et pt. Dalmat., crc. Raguse.
- GRAY, vl. et ch. ch.-l. arr. H.-Saône, 11 l. S. O. Vesoul; 5,252 h. Comm. grains, fer, bois.—Vl. Maine, cté. Cumberland, 8 l. N. Portland; 1,310 h.—Baie, côte N. O. Amér., N. rv. Colombia, 46° 19' N.—Havre, même côte, 47° N.—S THURROCK, bg. Angl., Essex, sur Tamise, 10 l. E. Londres.
- GRAISON, cté. Virginie, entre ctés. Washington, White, Montgomery, Patrick et Carol.-Sept.; 4,950 h. Greenville, ch.-l.—Cté. Kentucky; 2,301 h.
- GRAISTON, baie Angl., côte E. Kent, S. O. Ramsgate.
- GRAZALEMA, vl. Esp., Grenade; 5,000 h.
- GRAZAY, bg. Mayenne, 2 l. et d. E. vl. ce nom.
- GREAT-AUSTRALASIAN-BIGHT, gr. baie S. Nouv.-Holl., 31° 29' S.—BAY, New-Hampshire, bras O. de rv. Piscataqua qu'il rejoint 2 l. au dessus Portsmouth.—BETWIN, bg. Angl., cté. Wilt.—BRIDGE, vg. Virginie, cté. Norfolk.—CROSSINGS, vg. Kentucky, cté. Scott.—GRINSBY, bg. et pt. Angl., Lincoln, emb. Humber; 2,750 h.—IRON-MOUNTAINS, branche des monts Apalaches, conf. Tennessee et Carol. sept.—ISLAND, île Irl., havre Cork.—Autre, Gr.-Oc., détr. Bass.—MILLS, vg. Maryland, cté. St.-Mary.—TRUNK-CANAL, Angl., entre Liverpool et Hull, unit Mersey à Aire, et par conséq. mer d'Irl. à mer du Nord.—WORKS, rv. Maine, cté. Penobscot, se jette rv. ce nom.
- GREBENACZ, vg. Hong., cordon mil., sur Caras; 185 mais.—AU, vl. ch.-l. bil. Hesse-D.; 695 h.—HAIN, vg. Hesse-D., bil. Lissberg, 518 h.—ISCHKI, bg. Russ., gv. Polotsk, crc. Dunabg.
- GREBENSTEIN, vl. ch.-l. bil. Hesse-E., sur Esse; 1,875 h.
- GREBENSQUES, cosaques des plus braves, sur Terek, Caucasic.
- GRÈCE, partie mérid. de la Turquie d'Europe, située entre la mer Ionienne à l'O., et l'Archipel, où plus exactement l'Asie mineure, à l'E., se compose de continen et d'îles. La Grèce continentale, grande péninsule, se subdivise en partie du N. comprenant Macédoine, Janiah, Albanie, Livadie, et partie du S., ou presque de la Morée, tenant à la grande terre par l'isthme de Corinthe. Des montagnes hautes de 7 à 8,000 pds. qui en rendent l'accès difficile, la séparent du reste de la T. E. en projetant diverses branches vers le S., qui varient l'aspect du sol, et rappellent les noms classiques d'Olympe, Pinde, Parnasse, Ossa, Pélion, Oeta, Othrys, Hymettus, Taygetus. Parmi les nombreuses rivières qui en descendent, le Pénée ou Silympria qui serpente dans la vallée de Tempe, et l'Alphée qui arrose les plaines verdoyantes d'Arcadie, sont les plus considérables. Le climat est généralement plus froid l'hiver que dans l'Italie mérid., mais dans quelques régions plus chaud l'été. Très fertile quoiqu'un peu mal cultivée, la Grèce produit froment, orge, riz, maïs, millet, tabac, mûres et d'autres fruits du midi, coton, vin, huile, miel, soie. Les données sur la population varient entre

2 et 4 millions. D'après l'évaluation la plus probable, le nombre des Grecs, tant en Europe qu'en Asie, excède trois millions ; dont 1,850,000 demeurent dans le pays qui nous occupe, 140,000 dans la république Ionienne et 30,000 en Italie, Autriche et Russie. Cultivant avec ardeur les sciences et les lettres, long-temps excités par les remarques quelquefois acerbes de tous les voyageurs et par des invitations politiques plus ou moins directes, les Grecs de la Turquie d'Europe se sont redressés, et les 4 pachalicks que la Sublime Porte y avait établis, se trouvent remplacés provisoirement par la création de 4 provinces, *Gerusia* formée de l'Acarnanie, l'Épire, l'Étolie ; *Aerios-pagos* comprenant l'Attique, la Béotie, l'Eubée, Phocis, Locris, Doris, Thessalie, Macédoine ; *Peloponnèse* ou Morée ; enfin *Archipel*, anc. domaine du capitain pacha.

GRECO, cap T. E., détroit Dardanelles, 40° 11' 15" N.

GREDDING, vl. et ch. ch.-l. bll. Bäv., circ. Rézatz, sur Schwarzach ; 1,785 h.

GREEN, cté. ptie. S. O. Ohio ; 8,100 h. Xenia ch.-l. — VI. Pennsylv., cté. Franklin ; 1,500 h. — VI. Ohio, cté. Adams. — Autres, cté. Clarke ; 670 h. — Cté. Clinton, 3 l. O. Wilmington. — Cté. Columbiana. — Cté. Fayette. — Cté. Gallia, 1 l. O. Gallipolis. — Cté. Harrison, 2 l. N. E. Cadiz. — Cté. Richland. — Cté. Ross., sur Scioto, 3 l. N. Chillicothe ; 1,300 h. — Cté. Scioto, sur Ohio, 4 l. S. E. Portsmouth. — Cté. Stark. — Cté. Trumbull, 6 l. N. E. Warren. — Cté. Wayne, 2 l. N. E. Wooster ; 300 h.

GREENÆ, vl. Dan., hll. Randers, sur Åa ; 800 h. Navig., comm. de grains.

GREEN-BANK, banc Terre-Neuve, 54 l. de long, sur 20 de large, 45° 30' à 46° 50' N. —

BAY ou BAY-PUAN, gr. baie poissonn., O. lac Michigan, abritée contre les vents par une chaîne d'îles, reçoit rvs. Fox et Menominy. — Établissm. territ. Michigan, emb. rv. Fox, formé par jésuites fr. — BRIAR, rv. Virginie, se j. Kenhaway, vis-à-v. New-River ; 38° N. — Cté. Virginie, sur rv. son nom. 5,915 h. Lewisburg, ch.-l. — BUSH, vl. New-York, cté. Rensselaer, sur Hudson, vis-à-vis Albany ; 4,460 h. — CASTLE, vl. Pennsylv., cté. Franklin. — VI. Ohio, cté. Fairfield, 4 l. N. O. Lancaster.

GREENE, cté. New-York, E. Hudson, entre ctés. Albany, Schohary, Delaware et Ulster ; 19,550 h. Catskill, ch.-l. — Cté. Pennsylv., borné N. cté. Washington, E. Monongahela, S. et O. Virginie ; 12,544 h. Waynesborough, ch.-l. — Cté. Caroline sept. ; 4,868 h. Snowville, ch.-l. — Cté. Géorgie, sur Oconée ; 11,680 h. Greensborough, ch.-l. — Cté. Alabama. — Cté. Mississipi, conf. Alabama. — Cté. Tennessee, sur French-broad-river ; 9,715 h. Greenville, ch.-l. — Cté. Kentucky ; 6,735 h. Greensburg, ch.-l. — VI. Maine, cté. Kennebec, sur Androscoggin, 10 l. S. O. Augusta ; 1,277 h. — VI. New-York, cté. Chenengo, 5 l. S. O. Norwich ; 1,280 h. — VI. Pennsylv., cté. Green ; 1,708 h.

GREENFIELD, ch. de pl. Saxe, près Waldenbourg. — Pg. Angl., Galles, cté. Flint, usines de cuivre et laiton. — VI. New-Hampsh. cté. Hillsbg., 10 l. S. O. Concord ; 980 h. — VI. Massachusetts, ch.-l. cté. Franklin, sur Connecticut, 9 l. N. Northampton ; 1,165 h. Comm. — VI. New-York, cté. Saratoga, 4 l. N. Ballston ; 3,100 h. — VI. Pennsylv., cté. Bedford ; 855 h. — VI. Ohio, cté. Highland, sur crique Paint, 8 l. N. E. Hillsbg. — Autres : cté. Fairfield, 1 l. N. Lancaster. — Cté. Gallia, 6 l. O. Gallipolis. — GARDEN, vg. Tennessee, cté. Summer. — HILL, vg. Virginie, cté. Campbell. — ISLAND, île rv. St.-Laurent, 46 l. au dessous Quebec. — Ile Gr.-Oc., N. terre Van-Diemen. — LAND, vl. New-Hampsh., cté. Rockingham, sur Grande baie, 2 l. S. O. Portsmouth ; 595 h. — VI. New-York, cté. Greene. — LAW, vl. Ec., ch.-l. cté. Berwick, sur Blackadder, 14 l. S. E. Edinbg. ; 1,070 h. — MOUNTAINS, chaîne mtgns, court de Vermont, conf. Canada, vers S. à travers Massachusetts et Connecticut, jusqu'à Newhaven, sur sund Long-Island.

GREENOCK, ft. vl. et pt. Ec., Rensfrew, emb. Clyde, 10 l. O. q. N. Glasgow ; 19,500 h. Chantiers et bassins, p. et gr. pêche, commerce actif. Gr. nombre de fabr.

GREENPOINT, cap. Floride, baie Pensacola. — RIVER, rv. Kentucky, cté. Lincoln, se j. Ohio.

GREENS BROUGH, vl. Vermont, cté. Orléans, 11 l. N. N. O. Montpelier ; 566 h. — VI. Maryland, cté. Carol., sur crique Chop-tank, 3 l. N. Danton, 9 l. S. E. Chester. — Vg. Carol. sept., cté. Guilford. — VI. Géorgie, ch.-l. cté. Greene, 12 l. S. Athens. —

- BOURG, vl. New-York, cté. Westchester, sur Hudson, 11 l. au dessus New-Yk. : 1,862 h. — Vl. et bg. Pennsylv., cté. Westmoreland, sur Sewickly-Creek, 12 l. S. E. Pittsbourg ; 685 h. Acad., banque. — Vl. Pennsylv., cté. Beaver, 4 l. N. Beavertown. Acad. — Vl. Kentucky, ch.-l. cté. Greene, sur rv. Green.
- GREENSTED, vg. Angl., Essex, O. Ongar.
- GREENUP, cté. Kentucky ; 2,400 h. Greenupsbrough, ch.-l.
- GREEN VALLEY, vg. Virginie, cté. Bath.
- GREENVILLE, cté. Virginie, entre ctés ; Brunsw., Southampt., Sussex et Carol. sept. ; 6,855 h. Hickfort, ch.-l. — Distr. Carol. mér., 13,133 h. — Vl. B.-Canada, cté. New-York, sur Ottawa, 21 l. O. Montréal. — Vl. New-York, cté. Greene, sur Catskill, 6 l. N. O. Athens ; 2,300 h. — Vg. Virginie, cté. Augusta, 5 l. S. S. O. Staunton. — Vl. Carol. sept., ch.-l. cté. Pitt, sur Tar, 9 l. Washington ; acad. — Vl. Carol. mér., ch.-l. cté. Greenville, sur Reedy, 56 l. Columbia. — Vl. Carol. mér., cté. Darlington, sur Gr.-Pedee, 38 l. N. E. Columbia. — Vl. Missisipi, ch.-l. cté. Jefferson, 81. N. E. Natches. — Vl. Tennessee, ch.-l. cté. Green, sur French-Broad, 10 l. Jonesboro ; collège. — Vl. Kentucky, ch.-l. cté. Muhlenbg, 14 l. N. N. O. Russelville. — Vl. et ft. Ohio, ch.-l. cté. Dark, 36 l. O. Columbus. — BAY, vl. et pt. E. ile Grenade, Angl. — CREEK, rv. Ohio, se j. Miami.
- GREENWICH, vg. Angl., Kent, sur Tamise, 2 l. S. E. Londres ; 16,000 h. Gr. hôpital d'invalides, marins, observatoire célèbre, 2° 20' 15" O. Paris. — Vl. Massachusets, cté. Hampsh., 81. E. Northampton ; 1,225 h. — Vl. Connecticut, cté. Fairfield, sur sund Long-Is., 151. E. New-York ; 3,533 h. — Vl. New-York, cté. Washington, conf. Hudson et Battenkill ; 2,755 h. Acad., fabr. — Vg. dans vl. ou cité New-York. — Vl. New-Jersey, cté. Cumberland, sur Cohanzay, 1 l. baie Delaware, 6 l. S. E. Salerz ; 860 h. — Autres : cté. Gloucester, sur Delaware, 2 l. S. E. Philad. ; 2,860 h. — Cté. Sussex, sur Delaware, 2 l. au dessus Easton ; 2,530 h. — Vl. Pennsylv., cté. Berks ; 1,105 h. — Vg. Carol. mér., distr. Charleston. — (Est) vl. Rhode-Is., ch.-l. cté. Kent, sur baie Narraganset, 9 l. N. N. O. Newport. ; 1,530 h. Acad. — (Ouest), autre vl. même cté. ; 1,620 h.
- GREENWOOD, vl. Maine, cté. Oxford, 2 l. N. O. Paris. — Vl. Pennsylv., cté. Misslin, sur Susquehannah ; 1,182 h. — Autre, cté. Cumberland, sur Susquehannah ; 1,102 h.
- GREES, rv. Irl., Kildare, se j. Barrow.
- GREETSZYHL, bg. b. pt. et ch. ch.-l. bl. Han., Ostfrise, sur mer du N. ; 590 h.
- GREFFERN, vg. Bade, bl. Buhl ; 436 h.
- GREGORY, h. cap. côte N. O. Am., 43° 23' 30" N.
- GREGORZEW, vl. Pol., vv. Masovie, 612 h.
- GREGSTOWN, vg. New-Jersey, cté. Summer set, sur rv. Millstone, 2 l. N. E. Princeton.
- GREHWEILER, vl. et beau ch. Bav., crc. Rhin ; 620 h.
- GREIFENBERG, vl. Pruss., crc. Loewenberg, sur Queis, près ch. ft. *Greifenstein* ; 2,775 h. Gymnase, toiles damassées et autres, fil. — Vl. et ch. ch.-l. crc. Pruss., distr. Stettin, sur Rega ; 2,100 h. Fabr. et comm. — Bg. Pruss., crc. Angermunde, sur Sarnitz ; 865 h. — BOURG, bg. et ch.-l. Illyr. crc. Villach, sur Drave, 102 ms. — HAGEN, vl. ch.-l. crc. Pruss., distr. Stettin, sur Reglitz ; 3,650 h. Fabr., comm. — SEE, vl. et ch. Suisse, c. Zurich, sur lac même nom ; 265 h. Kirschwasser. — STEIN, ch. ft. Tyrol, crc. Botzen, bl. Neuhans. — Bg. et ch. st. Aufr., q. B.-Wienw., sur Danube, vis-à-vis Stockerau. — Vl. Pruss., distr. Coblentz ; 1,530 h. — 2 l. Herborn. — Groupe de h. rochers granitiques, très curieux, Saxe, Erzgebirg, près Ehrenfriedersdorf. — Voy. aussi GREIFENBERG. — THAL, col. allem. Hong., cté. Temeswar.
- GREIFSWALDE, vl. et pt. Pruss., ch.-l. crc. distr. Stralsund, emb. Hilde, dans Rick ; 3,750 h. Université. Fabr. Distill., salines Constr. nav. et commerce.
- GREIN, vl. Autr., q. Muhl, près tourbillon dangereux du Danube.
- GREINER, mtgn. Tyrol, h. 8,808 pieds.
- GREIT, vg. Tyrol, bl. Altenbourg.
- GREMETCHE, bg. Russ., gv. Tchernigov.
- GREMETCHEN, anc. vl. Russ., gv. Toula, crc. Belew. ; 1,340 marchds.
- GREMIA, cap Archip., O. gfe. Saros, 43° 33' N.
- GREMONVILLE, bg. Seine-Inf. 2 l. N. E. Yvetot
- GREMORE, pointe et baie côte S. E. Irl.
- GREMSAY, ile des Orcades ; 180 h.
- GREMSDORF, vg. et ch. siège, bl. Hœchstædt, Bav., sur Aisch ; 240 h.
- GRENADE, vl. ch.-l. c. Landes, 3 l. et d. S.

- S. E. Mont-de-M., sur Adour; 1,730 h. — VI. ch.-l. c. H.-Garonne, 5 l. N. O. Toulouse, sur Garonne; 3,925 h. — ou H.-ANDALOUSIE, pv. d'Esp., bornée O. Séville, N. Cordoue et Jaen, E. Murcie, S. Méditerran., 452 m. g. c.; et 692,000 h. Territ. inégal, traversé par mtgnes. Sierra-Nevada, les plus hautes d'Esp., et les Alpujarras, bien arrosés, chaud à la côte, tempéré dans l'int. Prod. sel, marbre, pierres préc., grenats, fer, vin, chênes à liège, coton, esparte, fruits du midi, soie, chanvre, cire, miel, noix de galle. La capitale, même nom, sur Kenil; 66,000 h. Université, beaucoup d'églises et couvents. Alhambra, anc. palais maure, Xénéralife, anc. ch. de plais., diverses mausolées de rois. — Ile Angl., des Antilles, la plus S. des Caraïbes, 12 m. g. c.; 35,000 h. blancs et de couleur. Prod. sucre, café, indigo, cacao, coton, Georgetown, ch.-l. — Jolie vl. Mexique, pv., et sur lac Nicaragua. Comm. — (Nouv.) pv. Am. mér., bornée N. mer Caraïbe, E. oc. Atl., et Guyane Holl., S. Brésil et Pérou, O. Gr.-Oc., traversé de S. au N. par Andes, arrosée par rvs. Madeleine, Maragnon, Orénoque, riche en pierres préc., argent, or, platine, bois d'ébénist. et de teint., plantes médic., quinquina, vanille, cacao, cochenille, indigo, tabac, coton, soie, perles. Population très mélangée, de 1 et d. à 2 millions.
- GRENADILLES**, groupe d'une trentaine d'îles et îlots Angl., entre île St.-Vincent et La Grenade, dépourvus d'eau, mal peuplés et peu cultivés, fertiles en sucre et coton.
- GRENDÉLBUCH**, vg. B.-Rhin, arr. Schelestatt; 1,150 h.
- GRENE**, bg. ch.-l. bll. Brunswik-W., sur Leine; 800 h. Divers moulins. Com. toiles.
- GRENEZEY**. Voy. GUERNESEY.
- GRENNA**, vl. Suède, distr. Ioenköping; 518 h.
- GRENOBLE**, vl. ste. épisc. et v. ch. ch.-l. dépt. Isère; 113 l. Paris; conf. Isère et Drac; 20,635 h. Etat-maj. 7^e div. mil., arsenal, académie, collège royl., écoles de droit, d'artill., de chirurg., musées d'antiq., d'hist. nat., sociétés d'arts et sc., de médéc., d'agric. etc. Fabr. beaux gants, verd de gris et verd-ét. Draps, fil. toiles, filat., distil. Patrie de Bayard, de Vaucanson, des natur. Villars, Faujas-St.-Fond, Dolomien; de Condillac, Mably.
- GRENOUILLES** (*les*), groupe de 151. S. E. Jamaïque
- GRENVILLE**, cap, côte N. O. Am. N. — Autre, côte N. E. Nouv.-Holl., 12^e S. — Canal, côte N. O. Am., entre archip.-Pitt et côte Nouv.-Cornouailles.
- GRENZENDORF**, vg. Silés. dst. Reichnb., 135 h.
- GRENZHAUSEN**, bg. Pruss., distr. Cobl., cté. Neuwied; 167 h. Com. poterie, pipes et terre à pipes.
- GREGO** (*cap de*), Natolie, S. gfe. Stancho.
- GREOUX**, bg. B.-Alpes, 11 l. S. O. Digne, sur Verdon; 1,418 h. Eaux thermales.
- GRÉPIAC**, bg. H.-Garonne, 3 l. S. E. Muret
- GREQUE** (*cap de la*), pointe S. E. île Chypre. — ou PORTO GRECO, p. pt. île Lesbia, golfe Venise.
- GRESBACH**, vg. et ch. Wurt., bll. Tub. Eau m.
- GRESHOLM**, p. île inh., côte Pembroke, Galles.
- GRESSENICH**, vg. Pruss., crc. Aix-la-Ch., Mines de calamine, fer, plomb.
- GRESTEN**, bg. Autr., q. B.-Wienw., sur P. Erlacli. Forge et houille.
- GRETCHINA**, col. allem. Russ., gv. Saratov, sur Medvéditza; 100 familles.
- GRETNA-GREEN**, vg. Ec., Dumfries, près emb. Esk, 31. N. Carlisle; 1,750 h. mariag. faciles
- GREULLACH**, vg. Silés., crc. Bunzlau. Usine.
- GREULLACH**, vg. Illyr., crc. Neustédt.
- GREUSSEN**, vl. Schwarzbg.-S.; 1,500 h.
- GREVELDUINS-KAPEL**, bg. Pays-B., Holl. mérid.; 1,318 h.
- GREVEN**, bg. Pruss., crc. Munster, sur Ems; 3,435 h. Fabr. toiles, navig. — BIETH, bg. Pruss., crc. Aix-la-Ch; 824 h. — BROICH, vl. ch.-l. crc. Pruss., distr. Dusseld., sur Ertz; 575 h. Fabr. draps, filature. — MACHERN, vl. Pays-B., g.-d. Luxenbg., sur Moselle et Sure; 1,971 h. Vins. — STEIN, vl. Pruss., distr. Arensburg; 560 h.
- GREVESMUHLEN**, vl. Mecklbg.-Schw., distr. Wismar; 1,385 h. Toiles.
- GREVILLE**, cap, côte N. O. Am., pointe E, île Kadiak, 57^e 35' N.
- GREVRAD**. Voy. GRÆFRATH.
- GREWEILER**. Voy. GREHWEILER.
- GREY**, cap, côte N. O. Am., 49^e 19' N. — Cap, côte N. Nouv.-Holl., gfe. Carpentaria, S. baie Caledon.
- GREZ** ou GRÈS, vg. Seine-et-M., 2 l. S. Fontaineb. — ou GRÈS, vg. Sarthe, 9 l. S. E. Mamers. — DOIZEAU, bg. Pays-B., Erab.

- mér.; 985 h. — EN BOUERE, bg. ch.-l. cant. Mayenne, 31 et d. N. E. Chât.-Gontier; 185 h.
- GRÉZAC, bg. Charente I., arr Saintes; 220 ms.
- GREZILLE Maine-et-L., 6 l. N. O. Saumur; 1,300 hab
- GRUZZANO, bg. Lomb.-Vén., dél. Vérone, 5 l. N.; 2,515 h. Pont nat. de Veja.
- GRIAZA, p. rv. Russ., gv. Moh., se j. Dnepr.
- GRIAZNAÏA, p. rv. Russ., gv. et distr. Tambow Bords riches en alun.
- GRIAZNOË, lac Russ., gv. Orenbg. Sel.
- GRIAZNOVATKA, col. allem. Russ., gv. Saratov, sur Volga; 36 fam.
- GRIAZNOUKHA, autre col. allem., même site; 60 familles.
- GRIAZOVETZ, vl. Russ., ch.-l. distr., gv. Volodga. Teintureries, comm.
- GRIBEN, vg. Pruss., ile Hiddensee Pêche.
- GRIENBACH, vg. Bav., bl. Keninath. Fb. glaces
- GRIERS, GREIERS ou GRUYÈRE, vl. et ch. ft Suisse, c. Fribourg, sur Saue; 1,800 h. Commerce de fromages.
- GRIESSBOURG, vl. Pennsylv., cté. Beaver.
- GRIES, vg. Tyrol, crc. B.-Inn., val Gschnitz — Autres, crc. Bötzen, sur Talfersbach — Bl. Niederlana sur Falzanbach.
- GRIESBACH, bg. Bav., bl. Wegscheid; 800 h. Graphite mêlé de fer; terre à porcelaine. — Autre, ch.-l. bl., sur Inn; 772 h. — Vg. Bade, bl. Oberkirch. sur Rensch, Eau min.
- GRIENSEN, vg. Fode, bl. Iestett; 682 h.
- GRIESEHEIM, vg. B. Rhin, 4 l. et d. N. O. Strasbourg; 618 h. — Vg. Bade, blf. Heitersheim, sur Rhin. Mine de vitriol et d'alun. — Vg. Hesse-D., bl. Pfungstadt; 1,715 h.
- GRIESHOF, p. vg. et ch. Styrie, près Gnass.
- GRIESKIRCHEN, vl. ch.-l. sgn. Austr. q. Hansruck; 213 maisons.
- GRIETH, vl. Pruss., crc. Clève, sur Rhin; 866 h. — HAUSEN, sur bras du Rhin; 596 h.
- GRIFFEN, bg. et ch. Illyr., crc. Klagenf.; 331 h.
- GRIGHE, Voy. GRIWHY.
- GRIGNAN, vl. ch.-l. c. Drôme, 5 l. S. E. Montémar; 1,670 h.
- GRIGNO, vg. Tyrol, val Tessino. Soie.
- GRIGNOLS, bg. ch.-l. c. Gironde, 3 l. et d. S. E. Bazas, 1,315 h. — Bg. ch.-l. c. Dordogne, 4 l. S. O. Périgueux; 1,135 h.
- GRIGNY, vg. et ch. Rhône, 4 l. S. Lyon; 990 h.
- GRIGORIEFSKAÏA (v. et nouv.), 2 bgs. cosaques, sur Don.
- GRIGORIOPOL, vl. Russ., gv. Kherson,
- 10 l. Tiraspol, sur Dnestr, peuplée d'Arméniens; 400 maisons, 150 boutiques.
- GRIGUET, baie, N. E. Terre-Neuve, 51° 40' N.
- GRILLENBOURG, ch. de chasse et bl. Saxe. E. Freyberg.
- GRILLON, bg. Vaucluse, 7 l. N. E. Orange; 925 h.
- GRIMAUD, vl. ch.-l. c. Var, 7 l. S. Draguignan, sur baie Grimaud ou St.-Tropez; 1,165 h.
- GRIMBERG, bg. Pays-B., Brab. mér.; 2,714 h.
- GRIMLINGHAUSEN, vg. Pruss., crc. Neuss.
- GRIMM, vl. et ch., ch.-l. crc. Pruss., distr. Stralsund, sur Trebel; 1,645 h.
- GRIMMA, vl. et ch., ch.-l. bl. Saxe, sur Mulde; 2,972 h. Drap, flanelle, teintureries, pipes à tabac.
- GRIMMING, mtgn. Styr., N. Ens.; 7,540 p.
- GRIMONVILLE, p. pt. Manche, S. O. Coutance
- GRIMSAY, ile Ec., des Hebrides.
- GRIMSBY, bg. et pt. Angl., 15 l. N. E. Lincoln, emb. Humber; 2,750 h. — Bg. H. Canada, cté. Lincoln, sur Ontario. — (Nouv.) p. rade, Sorlingues, N. Tresco et Bryer.
- GRIMSEL, mtgné, conf. c. Berne et Valais; 9,104 pieds. Source Aar.
- GRIMSETTER, p. vl. Ec., ile Lewis.
- GRIMSKIOER, ft. Suède, pv. Smaland, entre Oeland et Calmar.
- GRINDALL cap. côte N. Nouv.-Holl., 18° 15' 30
- GRINDELBERG, mtgn. Tyrol, val Zill; 5,987 pds. — WALD, vg. et valon Berne, ceint de glaciers, mais riche en pâturages.
- GRINDLETON, bg. Angl., cté. York; 1,022 h.
- GRINDON, vg. Angl., Notham., 2 l. S. O. Brwek.
- GRINDSTONE-FORD, vg. Mississ., cté. Clairb.
- GRINS, vg. et glacier Tyrol, bl. Landeck.
- GRINSTEAD, Voy. EAST.
- GRINTEN, mtgn. Bav., E. Immstadt, 4,060 pds.
- GRINZING, vg. Austr., q. B.-Wienw. Vin.
- GRIPPLIN, mtgn. Grisons; 12,000 pds.
- GRIPSHOLM, ch. de pl. Suède, dans lac Malar. Chèvres d'Angora.
- GRIQUATOWN, mission angl., Afr. mér., N. gr. rv. Orange, 292 l. N. E. vl. Cap.
- GRISACH, vg. dom. Illyr., crc. Adelsberg.
- GRISANA, vg. dom. Illyr., cer. Fiume; 1,388 h.
- GRISIGNAKA, bg. Illyr., crc. Trieste, ch.-l. distr., sur Quieto; 1,270 h.
- GRISNEZ, cap Pas de-C., N. Ambleteuse.
- GRISNOUSCHKA, p. rv. Rus., gv. Saratov.
- GRISOLLES, bg. ch.-l. c., Tarn-et-G., 6 l. S. E. Castel S., s. Garonne; 1,960 h. Coutell.
- GRISONS, c. Suisse, borné O. et N. O. Tessin

et Uri, N. E. Glaris et St.-Gall, S. E. Tyrol, S. roy. Lomb.-Vén., 140 m. g. c. 73,200 hab. Composé de 3 ligues; L. Grise, Hanz, ch. L. de la Maison-Dieu; Coire, ch.-l. L. des Dix-Justices; Davos, ch.-l. Pays couvert d'Alpes rhét. et de glaciers, arrosé par Rhin, Inn et plars. torrens; riche en gros bétail, brebis, chèvres, gibier, chamois, poissons, patates, fruits, lin, vin, bois, cuivre, ardoises, eaux min. Constitution démocratique, ni dépenses publ. ni impôts; justice gratuite, point d'avocats. Coire, capitale du canton.

GRISSETS, vg. Ohio, cté. Columbiana.

GRISWOLD, vl. Connecticut, cté. New-London, sur Quinebaug.

GRITA, vl. Caraccas, 19 l. S. S. O. Merida.

GRITSCH, 2 ch. Illyr., 12 et 8 l. Laibach.

GRITWHY, vl. Afr., côte des Esclaves, capit. Whidah; 3,000h. Comptoirs Français, Anglais, Portugais; 6° 30' N.

GRIXSALVA, rv. Mex., déb. gfe.; 18° 35' N.

GROAYS, Voy. Grois.

GROBINEN, vl. Russ., gv. Courlande, pr. Libau, 401. Mittau; autre 671 h. Chapellerie.

GROBNIK, vg. et ch. Illyr., crc. Fiume, ch.-l. sgn. de 3,737 h. Bois, chevaux, bétail.

GROBOVO, p. fl. Russ., gv. Perm., distr. Ecath.

GROBOWNICA, vg. Galicie, crc. Sanok.

GROCHOLICE, vl. Pol., vv. Kalisch; 450 h.

GROCHEK, p. vl. Pol., vv. Podlachie, sur Boug. — Vl. Russ., pv. Bialystok; 388 h. — Autres: gv. Podolie, sur Smotrica. — Gv. Grodno. — Vl. Galicie, crc. Czorkow, sur Dnestr. — Autre crc. Lemberg, entre 2 lacs.

GRODNO, gv. Russ., borne N. gv. Vilna, E. gv. Minsk, S. gv. Volhynie et Galicie, O. pv. Bialystok et Pologne; arrosé par Niemen, Chara, Boug, Moukhanza et Pina; boisé, fert. en grains, chanvre, lin et pâturages, 536 m. g. c. 608,200 h. Divisé en 8 crcs. ou distr. Grodno, ch.-lx. Lidia, Novogrodek, Slonim, Proujane, Cobrine, Breste, Volkhovisk. — Capitale du gv., 222 l. St.-Petersbourg, sur Niemen, h. pt., beau ch., qqs. palais; 3,000h. Acad. imp.-gr. école de cadets Fabr. lainages fil d'or et d'argent, armes, cise; comm. actif.

GRODZIEHO, bg. et ch. Galicie, crc. Rzeszow, — Autre, crc. Iaslo. — ZIESKO, vl. Pol., vv. Masovie; 450 h.

GROEBMING, bg. Sty., crc. Iudenberg, sur Enns; 700 h.

GROEDENBACH, p. rv. Tyr., se j. Eisach,

et donne nom à vallon de 3,500 h. industr.

GROEDNEH CH, mgn. Tyr., crc. Botzen, 6,608 p.; source du Groed-nbach.

GROEMITZ, bg. et pt. dan. Holstein, sur Baltique; 800 habitans.

GROENBERG, bli. Han., pté. Osnabruck; 19,845 habitans.

GROENENBACH, bg. ch.-l. bli. Bav., crc. H.-Danube; 1,300 h. — Vg. Tyr., crc. Brezentz; 1,100 h.

GROENINGEN, pv. Pays-B., borné au N. mer d'All., E. Ostfrise et Meppen, S. Drenthe, O. Frise. 37 m. g. c.: 135,650 h. Sol uni, bas, marée garanti par digues; prod. bestiaux, brebis, colza, tourbe, peu de grains. Div. 3 distr. Groeninge, Appingadam, Winschoten. — Capitale de la pv., sur Hunse et Fivek, vl. ste.; de 26,044 h. Université; sociétés patriotiq., phys. chimiq. d'hist. nat., acad. de dessin, d'archit. et de navig. Fabr. plumes, toiles, lainages. Patrie de J. Wessel, A. Scultens, T. Hemsterhuis, Agricola Husmann. — ou GRUNINGEN, vl. et ch. Pruss., ch.-l. crc. Oschersleben, sur Bode; 2,255 h. Salpêtre. — (Mark), vl. Wurt., bli. Louisbg; 2,050 h. Fête de bergers. — (Ober), vg. ch. et bli. Wurt., crc. Iaxt; 1,895 h. — Ile Gr.-Oc., O. Mar.-quises, 10° 10' S.

GROENLAND, gr. île. O. Islande, s'étend depuis 59° 48' N. autour de la baie d'Asin, par 77° 30' N. en revenant à l'O. jusqu'au détroit. Lancaster, 74° 30' N. Climat boreal, chaud et brumeux pendant les courts étés, d'un froid extrême l'hiver; pays entouré de glaces toute l'année par terre et par mer. Côte orientale, autrefois colonisée, depuis long temps inaccessible; à la côte O. encore qqs. etabl. danois pour la chasse des phoques et des baleines; renfermant 6,050 h. Indigènes de la race des Esquimaux, qui peuplent généralement les plus hautes régions actives. D'ailleurs des ours blancs et noirs, renards, lièvres, chiens, rennes, castors, oiseaux aquat. en nombre prodigieux, poissons, surtout saumons et cabliaux; a-beste, amiante, fer, houille, qqs. saules et bouleaux rahongris, des mousses, lichens, herbes antiscorb. et odor., baies; enfin de b. pâturages et un peu de jardinage vers S.O.

GROENSUND, canal Baltiq., entre îles dan. Falster et Moen.

GROEPZIG, vl. et bil. Anhalt-D., sur Fuhne; 1,060 h. Garance.

GROESBECK, bg. et ch. Pays-B., Gueldre; 167 h.

GROESENBERG, mtgn. Styrie; 8,381 p.

GROETZINGEN, vl. Wurt., bil. Nurlingen; 895 h. — Vg. et ch. de pl. Bade, bil. Durlach, sur Pfinz; 1,688 h.

GROHNDE, ou GRONDÉ, bg. et bil. Han., pté. Calenb., sur Weser; 668 h. Bergerie; péage. — ou GEORNE, vg. Han., pté. Götting; 713 h.

GROIEC, vl. Pol., vv. Masovie; 790 h.

GROIS ou GROUA, île très fert. Moghian, entrée Port-Louis. — ou GROVAIS, île O. E. Terre Neuve, N. Belle-Isle, 50° 59' N.

GROITSCH, vl. Saxe, bil. Pégau; 1,080 h. Export. de babouches

GROKARLBACH, vg. Bav., près Spire; 818 h.

GROLL, vl. P.-B., Gueldre, sur Slink; 1,873 h.

GROLLE (la), bg. Charente, 3 l. S. O. Barbezieux; 556 h.

GROMBACH, vg. Bade, bil. Sinzheim; 508 h. — (M. et B.), 2 vgs. Bade, bil. Bruchsal; 505 et 1,150 h. Eau minéral.

GRONAU, vl. et bil. Han., pté. Hildesheim, sur Leine, près 7 Mtgns.; 1,505 h. — Bg. Pruss., crc. Steinfurt, sur Dinkel; 820 h.

GRONDINES, sguie. E.-Canada, cté. Hant, sur St.-Laurent, 19 l. O. Québec.

GRONINGUE, Voy. GROENINGEN.

GRONSFELD, bg. P.-B., Limbg. 2 l. Maastricht

GRONSKAR, fanal Suède, entrée Stockholm

GROOTEBOECK, bg. P.-B., Holl. sept; 1,100 h. — EYLANDT, île Gr.-Oc., N. Nouv.-Holl., gfe Carpentarie, 13° 39' à 14° 17' S.

GROOT-ZUNDERT, bg. P.-B., Brabant; 2,810

GROS-BOIS, vg. et ch. de pl. du duc de Wellington, Seine et O., 4 l. S. E. Paris — ou YAMACHICHE, sguie. B.-Canada, cté. St.-Maurice sur lac St.-Pétersb., 5 l. O. Trois Rvs. — CAP, H.-Canada, sortie lac Supér. — IRO, rv. des princip. d'île Candie. — ISLE, territ. Michigan, rv. détroit, fert. et cult. — KAPO, bg. Hong., ctat. Uuhgar. — ROOG, île Russ., gv. Reval, 2 l. et d. Port-Baltiq., peuplée de Danois.

GROSSA, île Adriatq. côte Dalmat., crc. Zara, près île Esso; très fertile.

GROSS-ARTSDORF, bg. Boh., crc. Chrudim. — MITGENG, vg. Bav., bil. Schwabmunchen, sur Senkel; 1,300 h. — ALESCH, gr. bg. Transylv., siège Schœfshg. — ALMERODA, vl. Hesse-C., sur Gelster; 1,545 h. Fabr.

cruches, creusets, pipes, billes; us. d'alun et de vitriol. — ALSLEBEN, bg., et bil. Dessau, près P. Alsleben; 950 h. — APPELFELD, vg. Transylv., ctat. Hunyad. Mine d'or. — ARL, vg. et ch. Austr., crc. Salzbg.; 2,003 h. Gr. mines et usines de cuivre et de soufre. — ASPACH, vg. Wurt., bil. Baeknang; 1,110 h.

ASTDORF, gr. vg. Transylv., ctat. Hunyad. Mine d'or. — ANHEIM, vg. Hesse-D., bil. Steinheim, sur Mein; 1,152 h. — BARTLOFF, vg. Pruss., distr. Erfurt, sur Friede; 945 h.

Lainages. — BAUDISS, vg. Silés., crc. Liegnitz; 333 h. — BECKEKER, gr. bg. Hong., ctat. Torontal, sur Kiaros. Comm. — BEEREN, vg. Pruss., distr. Potsdam, 4 l. Berlin; 190 h. — BERTHOLZ, bg. Austr., q. H.-Mannh. Fabr. glaces. — BEZNO, vg. et ch. Boh., crc. Bunzlau; 550 h. — BIBERAU, vg. Hesse-D., bil. Lichtenberg; 918 h. — BITESCH, vl. Morav., crc. Znaim; 1,300 h. — BLATTNITZ, vg. Morav., crc. Hradisch, Vin. — BLEEDEN, vg. Russ., gv. Courlande. Draps. — BOCKEN, vg. et ch. Boh., crc. Leutmeritz. — BOCKENHEIM, bg. Bav., crc. Rhin; 600 h., près P. Bockenhein, 550 h. Vin. — BOHRAU, vg. Silés., distr. Liegnitz; 900 h. — BOR, vg. Boh., crc. Prachin. — BORESCHIN, vg. Boh., crc. Budweis.

BOROWICZ, vg. Boh., crc. Biczow. — BOTWAR, vl. Wurt., bil. Marbach; 2,255 h. Vin. — BOURG, bg. ch.-l. sgn. Silés., distr. Breslau. — BOURGK, vg. Saxe, bil. Dresde; 700 h. Houille. — BURSCHLA, vg. Pruss., distr. Erfurt; 675 h. — BUSECK, vg. Hesse, bil. Giesse; 1,173 h. — CHISKA, vg. Boh., crc. Tabor. — CORTAILLOD, gr. vg. Suisse, c. et sur lac Neuchâtel; 600 h. — CZICHÉ, vg. Galicie, crc. Sandecz; 1,915 h. — Voy. aussi GROSS-K. — DARLUM, vg. Brunsw., bil. Schœppenstedt; 444 h. — DOEBERN, vg. Silés., crc. Oppeln; 796 h. — DORF ou Welkawas, vg. Foh., crc. Kaurzim. — ou KERASZTES, 2 vgs. Hong., ctat. Eisengh., Magyar, sur Pinka; Nemet, près mtgn. Eisenberg. Excell. vignobles. — EICREN, vg. Hess D., bil. Grunberg; 651 h. — ELFINGEN, bg. Hohenzollern-H.; 800 h.

FABERN, vg. Gotha, bil. Tonna; 560 h. — GARTACH, bg. Wurt., bil. Brackenberg; 1,391 h. — GERZICZ, vg. Boh., crc. Biczow. — GOERSCHEN, vg. Pruss., distr. Mersebg., sur Flossgraben; 525 h. — HENNERSDORF, bg. Saxe, pv. Lusace; 3,000 h., la plupart Herrnhüter. Plrs. fabr.; instit. poudrilles. Patrie de Zia-

zendorf. — HEPPACH, vg. Wurt., bl. Schorn-
dorf; 1,265 h. Vin. — HEUBACH, bg. et beau
ch. Bav., crc. B.-Mein, vis-à-vis *P.-Heubach*;
1,500 h. Vin. — HOEFFLEIN, gr. bg. Hong.,
ctat. Oedenbg.; 1,167 h. — HUBNICKEN, vg
Pruss., distr. Königsberg, côte Balt. Mine
d'ambre jaune. — INGERSHEIM, bg. Wurt.,
bl. Bessigheim; 1,138 h. — IAEGENDORF,
vg. Pruss., distr. Königsb., crc. Wehlau; 33
mais. — IOENOWITZ, vg. Pruss. Silés., crc.
Liegnitz. — KALLO, bg. Hong., assemblée du
ctat. Szabolcz. — KAMSDORF, vg. Weimar,
bl. Arnshangk. Mines de cuivre et de fer. —
(*Gr. et P.*), 2 vgs. Pruss., distr. Erfurt,
crc. Ziegenruck. Cuivre, fer, cobalt. — KA-
NISCHA, gr. bg. Hong., ctat. Szalad, sur un
vaste marais. — KAPONAK, bg. Hong., ctat.
Szalad. — KARBEN, vg. Hesse-D., sur Nidda.
Eau min. — KERASZTES. Voy. GR-DORF. —
KIKINDA, bg. Hong., ctat. Torondal, ch.-l.
distr. dom. — KIRCHHEIM, vallon Illyr., crc.
Villach. Mine de zinc. — KNIENITZ, vg.
Silés., crc. Nimptsch. Marbre. — KOEROESCH,
gr. bg. Hong., ctat. Pesth. Gymnase; b. vin.
— KOGEL, mtgn. Salzbg.; 9,100 p. — KOS-
TOMLATZ, vg. dom. Boh., crc. Bunzlau, près
Nimbg. — KRAUSCHEN, vg. et col. herrnh.
Silés., crc. Bunzlau; 452 h. Fabr. — KROT-
ZENBOURG, vg. ch.-l. hll. Hess-D.; 605 h. —
LATEIN, vg. Morav., crc. Ollmutz. Bains. —
LAUPHEIM (*gr. et p.*), bgs. avec 2 ch. Wurt.
hll. Wiblingen; 2,380 h., dont 270 juifs.
Pèlerinage. — LESTWITZ, vg. Silés., crc. Lie-
gnitz. Ocre. — LEUTHEN, vg. et ch. Pruss.,
crc. Lubben; 250 h. — LUCAWITZ, bg. Boh.,
crc. Chrudim. Usines de vitriol et soufre. —
LUDEP, vg. Hesse-C., g.-d. Fulde; 1,250 h.
Saline négligée. — MAGENDORF, bg. Hongr.,
ctat. Pressbg. — MAGERHOFER, vg. et ch.
Boh., crc. Pilsen. Mine, usine et forge de fer.
— MERGENTHAL, vg. Boh., crc. Bunzlau;
175 mais. — MESERITSCH, vl. et ch. Morav.,
crc. Iglau; 3,405 h., dont 883 juifs. — MON-
TAU, vg. Pruss., crc. Marienbg. — MUGEL,
vg. Autr., q. B.-Mannh.; 600 h. — NAUN-
DORF, vg. Saxe, hll. Radeberg. Toiles. —
NEHWIZD, bg. Boh., Kaurzim. — NENNDORF,
vg. Hesse-C., hll. Rodenberg; 430 h. Bains
sulf., eau min. — NIEMTSCHITZ, bg. Morav.,
crc. Brunn, sur Schwarzwitz; 877 h. —
OBROWAZC (*Gr. et P.*), vl. Dalm. Autr., crc.
Zara, conf. Turq.; 11,909 h., Gr.,

comm. avec Bosnie. — OERNER, vg. Pruss.
crc. Mansfeld, sur Wipper; 715 h. Usines
de cuivre. — OLKOWITZ, bg. Morav., crc.
Znaim. — OSTHEIM, bg. Bav., crc. B.-Mein;
1,790 h. — PECHLARN, vl. et ch. Autr., q.
H.-Vienw., conf. Erlaf et Danube; 585 h.
Safran. — PERCHTOLD, vg. Autr., q. H.-
Mannh. Papier. — POPPINA, vg. Illyr., crc.
Carlstœdt, près défilé Poplinski - Chardek;
32 mais. — PRIESEN, vg. Boh., crc. Leutme-
ritz. Houille. — RACHENROTH, bg. Bav., hll.
Burgebrach. — RUUDEN, vg. Han., pté. Hil-
desheim, sur Nette; 951 h. Saline. — ROE-
HRSORF, vg. Saxe, hll. Radeberg, sur Rœ-
der; 2,000 h. Toiles et rubans. — ROBOSEZ,
vg. Boh., crc. Bunzlau. — ROHRHEIM, vg.
Hesse-D., hll. Zwingenberg; 1,055 h. —
RUDSTEDT, vg. et hll. Weimar, sur Gramme;
140 mais. — SABOW, vg. Pruss., distr. Stet-
tin, crc. Naugarb. Comm. toiles. — SACHSEN,
vg. Bade, hll. Weinheim; 965 h., près *Ho-
hen et Lutzel*, Sachsenheim; de 557 et
840 h. — SACHSENHEIM, vl. et v. ch. Wurt.,
hll. Vayhingen; 1,060 h., sur Metter, vis-à-v. *P.
Sachsenheim*, gr. vg. — SALZA, vl. Prus.,
crc. Calbe, près l'Elbe; 1,625 h. Saline et bains.
— SAINT-NICOLAS, bg. Hong., ctat. Toron-
tal. Ecole d'écon. rur. — SCHAROSCH, bg.
Hong., ctat. Scharosch. — SCHREKEN, bg.
Transylv., siège Médiasch, sur Weisse. —
SCHENK, bg. Transylv., ch.-l. siège son nom.
Fil et toiles de chanvres et de lin. — SCHEN-
KERSTUHL, siège Transylv., pays des Saxons,
entre sièges Schœsbg., Reps, Medwisch et
Loeschkirch, sur Aluta, montueux. Prod.
grains, vin, chanvre, lin, gros bétail, porcs,
chèvres, brebis, abeilles. — SCHLAGGENDORF,
vg. Hong., ctat. Zipf. Vin. — SCHOENAU,
vg. Saxe, Lusace près Zittau; 4,000 h. Belles
toiles damassées, canevas bigarrés, crêpe lus-
trée, tapis de pied; voiles, coutil; gr. blan-
chisseries. — SCHOENEBECK, vg. Pruss., crc.
B.-Barnim; 936 h. — SCHUTZEN, bg. Hong.,
ctat. Pressbg., 3,000 h., dont beaucoup de
Habans ou Herrnhutes cath. Monum. rom.
gr. marchés de bestiaux; poterie, coutellerie.
— (*Gr. et p.*), 2 vgs. Pruss., crc. Stendal;
500 h. — SEDLITZ, vg. et ch. royal Saxe,
hll. Pirna; 20 mais. — SIEGHARTS, bg. Autr.,
q. H.-Mannh.; 300 mais. Rubans. — SKAL,
gr. vg. et ch. st. Boh., crc. Bunzlau. — SKA-
LITZ, p. vl. Boh., crc. Königgrätz. — ou

ALT-SMRKOWITZ, vg. et sgn. Boh., crc. Biczow. — NOELK, vg. Styr., crc. Iudenburg; 59 mais. — SOLSCHEN, vg. Han., pté. Hüdeshaim, bl. Peina; 307 h. — SONNTAG, ch. vg. et sgn. Teuton, Styrie, crc. Marbg. — SPAUR, vg. et ch. ch.-l. bl. Tyr., crc. Trénte. — STEFFELSDORF, bg. Hong., ctat. Gœmœr, sur Rima. — STEPENITZ, bg. Pruss., crc. Camin, sur Papenwasser; 700 h. Navig. — STREHLITZ, vl. et ch. ch.-l. crc. Silés., distr. Oppeln. Usines de fer; 976 h. — STRENZ, vg. Silés., crc. Mulitsch. — SUSSEN, vg. Wurt. bl. Geisslingen; 936 h. — TAPATZ, vg. Gotha, bl. Reinhardsbuon, sur Laucha; 465 h. — TEUPLITZ, bg. Pruss., distr. Francft.; 2,000 h. — TINZ, vg. Silés., crc. Nimptsch. — TOBOLTSCHAU, bg. Hongr., ctat. Neutra. Safran. — TSCHIRNAU, vl. et ch. Silés., distr. Breslau, crc. Guhran; 878 h. Draps. — Vg. Silés., distr. Liegnitz, crc. Glogau. Retraite de dlles. nobles. — VARGULA, bg. et ch. Prus., crc. Langensalza; 745 h. — VILLARS, vg. Wurt., bl. Maulbronn; 550 h., réfugiés Vandois. — WACHSUNGEN, vg. Pruss., crc. Nordhausen; 825 h. — WALLSTADT, vg. Bav., sur Mein, vis-à-vis P. Wallst; 690 h. Navig. Comm. de bois. — WANZLEBEN, vl. ch.-l. crc. Pruss., distr. Magdebg.; 2,435 h. — WARDEIN, vl. ste. épisc. Hong., ctat. Bihar, sur Kœeres; 4,700 h. Siège d'év. cath., d'év. uni, d'un protopope grec; d'acad., archigymn., fabr. soie indigène, vin, eaux therm. — WIG, vg. Pruss., crc. Mersebg., près Torgau. Fabr. huile de vitriol, couleurs, sucre. — WINTERNHEIM, bg. Hess D., crc. Alaei; 677 h. — WISTERNITZ, bg. et ch. Mor., crc. Oilmutz. — WORMSAHLEN, vg. Russ., gv. Courlande. — ZDIKAU, vg. Boh., crc. Prachin. Verreries. — ZIMMERN, bg. Hesse D., bl. Umstadt. — ZINKENDORF, vg. Hong., ctat. Oedenbg. — ZSCHINGOUTAI, vl. Russ., pv. Lesghistan; 500 mais. — ZSCHUCHER, vg. Saxe, crc. et près Leipzig; 530 h.

GROSSEN-BARDORF, vg. Bav., bl. Kœnigshofen; 605 h. — GOTTERN, bg. Pruss., distr. Erfurt, près l'Unstrutt; 1,000 h. — GRUN, vg. et ch. Boh., crc. Elubogon. — HAYN, vl. et bl. Saxe, crc. Misnie, sur Rœder; 3,460 h. Fabr. draps, serges, verd et bleu lacmus. Impr. toiles, teintureries. — IÉNA, vg. Pruss., distr. Mersebg., const. Unstrutt et Saale. — LANGHEIM (Gr. et P.), bgs. et beau ch. Bav.,

Ill. Kitzingen; 1,007 et 935 h. — LINDEN, vl. Hesse D., bl. Giessen; 916 h., près vg. P. Linden; de 302 h. — RIED, bg. Bav., bl. Herrieden, sur Altm.-hl; 50 mais. — RODE, vg. Han., pté. Goettingen; 50 mais. — RUDSTEDT, ch.-l. bl. Eisenach, sur Gramm.

GROSSETTO, vl. épisc. et ch. ft. Toscane, pv. Siene, 12 l. S. O., près la côte; 2,000 h. Salines.

GROTENRATH, vg. Pruss., distr. Aix-la-Ch. GROTON, vl. Newhampsh., cté. Grafton, 15 l. N. O. Concord; 550 h. Fonderie de fer. Vl. Vermont, cté. Caledonia, 6 l. E. Montpelier; 450 h. — Vl. Massachusetts, cté. Middlesex, 14 l. N. O. Boston; 1,886 h. Académ. — Vl. Connecticut, emb. Thamise, vis-à-vis New-London, avec ft. Griswold. — Vl. Ohio, cté. Huron.

GROTTA, bg. Lomb., dél. Crémone, sur Adda. — Bg. Et. Eccl., dél. Ancone; 800 h. — DEL CANE, grotte chaude et sulfur., sur lac Agnano, près Naples. — DI NAPOLI, grotte traversant le mont Posillippo. — MINARDA, bg. Napl., pv. Pté. — Ult; 2,225 h. — ROSSA, vl. Et. Eccl., dél. Viterbo, sur Tibre.

GROTTAGLIA, vl. Nap., pv. Terre d'Otrante. GROTTAU, bg. Boh., crc. Bunzlau, près Zittau; 919 h.

GROTTENHOF, vg. Styr., crc. Marbg., sur Mur. — Ch. Styr., crc. Bruck.

GROTTKAU, vl. ch.-l. crc. Silés., distr. Oppeln; 1,650 h. Comm. fil.

GROTZKA, Voy. KROTZKA.

GROUJAX, Voy. GROIS.

GROUDEK, p. vl. Russ., gv. Podolie.

GROUN, bg. Russ., gv. Poltava.

GROUNIA, 2 p. rvs. Russ., gv. Poltava.

GROUPES(ies), lies Gr.-Oc., arch. Dang. 18° 12'

GROUW, bg. Pays-B., pv. Frise; 1,381 h.

GROVA, place Guinée, près cap Palmes.

GROVE, rv. Nouv.-Holl., grossit Hawkesbury.

GROZVO, gr. bg. Russ., gv. Minsk.

GRUB, h. just. Grisons, ligue sup.; 3,865 h. — AM FORST, vg. Cobg.; 376 h. Eau min.

GRUBE, bg. Dan., Holstein, bl. Cismar; 600 h.

GRUBENHAGEN, anc. pté. Hanovre, sur Leine et dans le Harz; ayant 86,000 h., sur 25 m. g. c. Riche en bois, lin, bétail, mines d'argent, cuivre, zinc, plomb, ser, vitriol; comprise aujourd'hui dans pté. Goettingen.

GRUBINGEN, bg. Wurt., bl. Gœpping; 921 h.

- GRUDNA**, DOLNA et GORA, 2 vgs. et dom. Galicie. circ. Iaslo.
- GRUEL**, vg. Stohenz, Sigmaringen; 1,025 h.
- GRUGLIANO**, bg. Piém., pv. Turin; 2,900 h.
- GRUISSAN**, bg. Aude, 21. etd. S. E. Narbonne.
- GRULICH**, vl. et ch. Boh., circ. Koeniggrätz; 2,116 h. Fabr. fil. coton., impr. toiles.
- GRUM**, vg. Tyr., circ. Trente, sur Adige. — BACH, vl. et ch. Bav., circ. Rhin; 372 h. — Bg. Wurt., bl. Freudenstadt; 450 h. — Vg. Saxe, bl. Misnie; 822 h. — FERG, vl. Mor., circ. Ollmutz; 918 h. — BOLDKIRCHE, bg. Austr., S. Vienne. Vin. — Eis, vg. Tyr., circ. Trente, val di Cembra.
- GRUMELLI**, vl. Lomb., déf. Milan, s. lac Come
- GRUMO**, vg. Nap., près Aptale; 3,066 h.
- GRUN**, vg. Boh., circ. Elnbog. Tréfilerie.
- GRUNA**, 2 vgs. Saxe, l'uo bl. Chemnitz; 1,076 h., l'autre bl. Grunhayn, sur Mulde; 100 h. Marble bigarré.
- GRUNABACH**, p. rv. Bav., circ. H.-Mein Perles.
- GRUNAU**, vg. et ch. Austr., p. H. Muhl. — Vg. Mor., circ. Ollmutz. — Bg. Hong., ctat. Pressbg. Vin. — Bg. Dan., Lauenbg., sur Wackenitz! 408 h. — Ch. de pl. Bav., 11. Neubg. — Bg. Pruss., circ. Flatow; juisf. — Vg. Silés., près Hirschberg; 1,87 h. — BERG, vl. ch.-l. circ. Silés., distr. Liegnitz, sur Oder, 8,435 h. Fabr. draps, vinaigre; terre à foulon. — Vl. ch.-l. bl. Hesse-D.; 2,092 h. Toiles de lin et de coton. — Ch. ft. et sgn. Boh., circ. Klattau. Anc. garde-couronne. — Ch. et sgn. Sty., circ. Cilly.
- GRUND**, vl. Hanov., pté. Gœtting, 2 l. Clausthal; 8,76 h. la plupart mineurs. — (H. et B.), vgs. Boh., circ. Leutmeritz; 322 mais. Toiles — DORF, vg. Transylv., siège Marosch, pays Szekler.
- GRUNDELSFE**, p. lac poissonneux Styrie.
- GRUNDLACH**, bg. et ch. Bav. 2 l. Nurnberg.
- GRUNE**, vg. Pruss., circ. Iserlohn. Fabr. dés. blanch. fil et toiles.
- GRUNENPLAN**, bg. Brunsw., bl. Grene; 785 h., la plupart mineurs ou bucherons; gr. fabr. glaces. — THAL, vg. Saxe, bl. Lauterstein. Martinets et raffinerie de cuivre.
- GRUNE-SËE**, lac Hong. et Zips, 7 l. Kæsmark.
- GRUNEWALD**, vg. Boh., circ. Bunzlau; — ch. de chasse Pru. circ. Teltow, distr. Potsdam.
- GRUNFELD**, vl. Bade, circ. Mein et Tauber, bl. Gerlachsheim; 1,285 h. Vin.
- GRUNHAINCHEN**, vg. Saxe, oll. Augustusbg., près Bœrnchen; 540 h. Ouvr. en bois.
- GRUNHAYN** vl. et bl. Saxe, circ. Erzgebirg; 910 h. Mines d'argent et de vitriol.
- GRUNHUNDER-FONST**, forêt consid. Bav., circ. B.-Mein, S. et E. Eschenbach.
- GRUNINGEN**, vl. Pruss., distr. Cobl., Wetteravie; 680 h. — Vl. et ch. Suisse, c. Zurich; 1,300 h. Mousseline.
- GRUNOW**, bg. Pruss., distr. Bromberg; 360 h.
- GRUNPUCKEL**, bg. et ch. ft. H.-Styrie, 2 l. Rotenman.
- GRUNSBERG**, bg. et ch. Bav., bl. Altorf.
- GRUNSFELD**, Voy. GRUNFELD.
- GRUNSTADT**, vl. et 2 beaux ch. Bav., circ. Rhin, ch.-l. e., 3 l. Worms; 2,335 h. Fabr. et commerce.
- GRUNSTÆDTEL**, vg. Saxe, bl. Schwarzenbg.
- GRUNTEN**, mtgn. Bav., pr. Agathiazell; 4460 p
- GRUNTHAL**, dom. roy. Silés., circ. Luben. Bains sulfureux.
- GRUNZIG**, bg. Pruss., distr. Posnanie.
- GRUNBACH**, vg. Wurt. bl. Schornd; 1,221 h
- GRUPPELLO**, bg. Piém., 10 l. S. E. Novare.
- GRUPPENBACH**, vg. Wurt., bl. Marb.; 760 h
- GRUSINDE**, Voy. GÉORGIE.
- GRUSS VOY GRIES**.
- GRUSSAU**, vg. Silés., 2 l. Landshut; gymn., sémin. d'instituteurs, fab. velours, lainages.
- GRUSBACH**, bg. et ch. Mor., circ. Znaim; 691 h.
- GRUYEES**, Voy. GRIES.
- GRYBOW**, bg. Gallie., circ. Sandocz, s. Biela.
- GRYFE**, rv. Ec., reçoit Cart, et se j. Clydè.
- GRZEDA**, vg. et sgn. Gallie., circ. Lemberg.
- GRZEGORZEWO**, vl. Pol., vv. Kalisch; 612 h.
- GRZYBOWICE**, vg. Gallie., près Lemberg.
- GRZYMELOW**, bg. et ch. Gall. circ. Tarnopol.
- GRYZMISZEW**, vg. Pol., vv. Kalisch; 360 h.
- GSHAT**, Voy. GJATSK.
- GSCHIES**, vg. Hong., ctat. Oedenbg. Eau min.
- GSCHIESS**, ch. et sgn. Illyr., circ. Neustædt.
- GSCHNITZ**, vg. Tyr., bl. Steinach.
- GSCHO-FSSTEIN**, vl. Tyr., bl. Kufstein.
- GSCHWEND**, ch. vg. et sgn. Austr., q. Traun, près Steier; 132 maisons. — Bg. Wurt., bl. Gaildorf; 458 h.
- GSTAD**, sgn. Sty., circ. Indenbg. Mine cuivre.
- GUACARA**, vl. Venezuela, 5 l. Valencia.
- GUACHIES**, Voy. GUASARAO.
- GUACHO**, vl. et p. pt. Pérou, N. Lima.
- GUACOCINGO**, vl. Mexiq., intend. Puebla, 600 fam. dont 500 indiennes.

GUADAGNUOLO, p. bg. et duché Conti, Et. Eccl., près Rome.

GUADALATE, rv. Esp., côte Séville.

GUADALAVIAR, rv. Esp., descend de Sierra Morena, et se jette gfe. Valence; cours 48 l.

GUADALAXARA ou **GUADALAJARA**, prov. Esp., Nouv.-Castille, bornée E. Sorja, S. Cuença et Madrid, O. et N. Ségovia; 96 m. g. c., et 121,060 h.; plateau traversé par

So.-Sierra, arrosé par Tage, prod. grains, olives, safran, fruits, esparto, miel. La *capitale*, même nom, sur Henarès, 12 l. N. E.

Madrid, a 12,000 h. Fabr. draps de vigogne, savon, chapeaux.—Gv. Mexique, Nouv.-Galicie, bornée N. Durango, N. E. Zacatecas,

E. Guadaxuato, S. E. Valladolid, S. O. Gr.-Oc. et gfe. Californie, N. O. Sonora; traversé par Cordillères, et arrosé par St.-Jago;

3,470 m. g. c., et 630,500 h. Prod. argent, froment, maïs, cochenille. La *capitale*, même nom, sur Baranja, vl. évêq., a 19,500 h. Université, gr. foire.

GUADALBON, rv. Esp., descend de Sierra Nevada, et joint Guadalquivir à Mengibar.

GUADALCANAL, bg. Esp., pv. Estremadure, anc. mines d'argent et de mercure.

GUADALCANAR, ile Gr.-Oc., archip., Salomon, 9° 16' 30" S.

GUADALE, p. ile et canal, pr. ile St.-Christophe, archip. Salomon, 10° S.

GUADALENTIN, rv. Esp., Grenade, se j. gfe. Carthagène à Murcie.

GUADALETTE, p. rv. Andalousie, se j. gfe. Cadix, à Zahara.

GUADALIMAR, p. rv. Esp., vient de la Mancha, et joint Guadalquivir dans Jaen.

GUADALMEDINA, p. rv. Esp., Grenade, déb. à Malaga.

GUADALMER, rv. Esp., vient de Cordoue, et joint Guadiana dans Estremadure.

GUADALOPE ou **GUADALOPE**, rv. Aragon, se j. Ebre, à Caspe.—H mtgns. Esp., partent de Trembleque, sous le nom de Sierra-de-Marchal, longent le Tage, et se terminent en Port., pv. Estrem., par mtgn. Espichel.—Eg. Esp., pv. Tolède; 3,000 h. Couvent fameux et image miraculeuse de la Ste.-Vierge. P. Ile. O. Californie, 28° 38' N.

GUADALQUIVIR, rv. Esp., naît aux conf. de Grenade et de Murcie, dans Sierra Cazoria ou Segura, traverse Jaen et Séville, reçoit Guadalimar, Guadiana-el-Minor, Al-

mudiel, Guadalbon, Guadiate, Xenil, Frenadas; et se j. gfe. Cadix, au dessous de St.-Lucar de Bamedia après un cours de 92 l. navigable pour de gros bâtimens jusqu'à Séville, et pour des barques jusqu'à Cordoue.

GUADAN ou **HODAN**, mines de sel gemme, Berberie, désert Zanhaga, Afr.

GUADARMENA, p. rv. Andalousie, joint Guadalquivir à Cazorla.

GUADARRAMA, mtgns. Esp., se détachant de la chaîne ibérienne à la source du Xalon, traversent les deux Castilles et Léon, et finissent à lamer en Port., pv. Beira.—P. vl. Esp., pv. Guadalaxara, sur rv. de même nom, qui joint Tage au dessous de Mazallabras.

GUADAYRÁ, rv. Esp., pv. Estremadure, se j. Guadiana.

GUADEL, 2 caps. côte Perse, 24° 39' et 24° 44' N.

GUADELOUPE, ile française des Antilles, composée de 2 parties, *Gr.-Terre* au S. O., et *B.-Terre* au N. E., séparées par un détroit nommé rv. Salée. D'origine volcanique, montueuse, entouré de récifs de corail, elle est du reste riche en soufre, sucre, café, indigo, cacao, riz, maïs, casse, rocou, bois colorant, baume de copaiva, gomme, tortues et poissons. La population évaluée à 150,000 h. doit être accrue d'un tiers depuis les désastres de St.-Domingue; d'autres données ne la portent en tout, qu'à 87,500. La Guadeloupe a pour dépendances, les Iles Marie-Galante, Saintes, Désirade, et St.-Martin pour les 2 tiers. Fort Louis ou Pointe-à-Pitre, ch.-l. dans Basse-Terre, assez arrosée, tandis que la Gr.-Terre est dépourvue d'eau de source. Elle est, comme toutes les Antilles du vent, très sujette aux ouragans.—Mtgn. ou cap. côte Pérou, entre Malabrigo et Cherippe.—Ile, oc. Ind., N. des Marianes.

GUADIAMAR, p. rv. Andalousie, se jette Guadalquivir, au dessous de Séville.

GUADIANA, ge. rv. Esp., jaillit des lagunes de Ruidera, pv. Mancha, disparaît ensuite qqs. l., reparaît aux Ojos de Guadiana, entre dans Portugal, et se j. oc. Atl., aux conf. d'Algarve et de Séville, après un cours de 155 l.—el MINON, affluent de la Guadiana, dans Jaen.

GUADIARO, pv. rv. Esp., pv. Grenade.

GUADIATO, affl. de Guadalquivir, pv. Cordoue

GUADIBARRAR, rv. Afr. Barbarie, vient de Biledulgerid, et se j. Méditerr., près cap

Bon par deux branches, dont celle d'Est est appelée Magrada.

GUADIX, vl. épisc. Esp., 15 l. E. N. E. Grenade, sur rv. son nom; 8,315 h. Fabr. toiles, soieries, couteaux.

GUADRAMIRO, vl. Esp., Léon, 14 l. O. S. O. Salamanque.

GUAFO, place Afr., Côte-d'Or, roy. Comman. — Ile, des Chiloe, et b. rade, 10 l. O. côte Chili, Am. mér.

GUAGENDY, rv. et gr. baie, Brésil, O. N. O. ile Grand-Ingenios, baigne Ville des-Rois.

GUAGUAS, peupl. Ind., Pérou, sur Peba.

GUAGUPELLAN, vl. Mex., Guatemala, intend. Chiapta, ci dev. cptale de pv. Soconusco.

GUAHANA, ile Esp., oc. Ind., la plus gr. des Marianes ou Ladrões. Fert. en riz, maïs, légumes; 5,800 h.

GUAHIROS, peupl. Ind. Caraccas, N.O. lac Maracaibo.

GUAIANA, h. mtgns. Am. mér., source d'Oriouque, 5° N. s'appellent Tumucaraque vers l'E. et Mej vers l'O. — ou RATTAN, ile gfe. Mex., O. N. O. cap Honduras.

GUAILAS, pv. Pérou, bornée N. E. et E. Conchucos, S. E. et S. Caxatambo, O. Santa.

GUAILLOLAMBA, rv. Nouv.-Gren., pv. Quito

GUAIRA. Voy. GOAIRE.

GUAISABON, mtgn. ile Cuba, 22° 47' 46" N. GUAJANECO, îles Gr.-Oc., S. archip. Chiloe.

GUAJAQUIL. Voy. GUAYAQUIL.

GUAJIWAS, peup. Ind., Nouv.-Grenade, entre Meja et Guaviare.

GUALDO, hg. Et. Eccl., dél. Spoleto.

GUALECHAICHU, vl. Am., 36 l. N. Buenos-Ay

GUALID, contrée mont. Afr., roy. Fez. Indép.

GUALIOR, ft. important et vl. ch.-l. distr. Hind., pv. Gohud, 33 l. S. Agra, sur Cohary; mines de fer, comm. de draps, d'indigo.

GUALLAGO, rv. Nouv.-Grenade, sort du lac Chiquiacoba, et se jette Maragnon, après 310 l. de cours.

GUALLAGOS, peupl. Ind., entre rv. Guallago et celle d'Ucayale, dans plaine del Sacramento.

GUALQUI, vl. ch.-l. pv. Puchacay, Chili.

GUALTERO, hg. Modène, dchê Reggio; 4, 140h.

GUAM. Voy. GAHAM.

GUAMA, rv. Brés., côte N. O., vis-à-vis ile St.-Jean. — Place côte O. Mex., 15° 20' N.

GUAMALIES, pv. Pérou, bornée N. Pataz. E. les Andes, S. E. Guanuco, S. Tarma, S. O. Caxatambo, N. O. Conchucos, traversée par l'Amazon.

GUAMANCHÁ, vl. épisc. Pérou, cptale. pv. 76 l. E. S. E. Lima, sur Vinoque; 18,500 h.

Mines d'or, d'argent, fer, soufre, mercure; fabr. cuirs, étamines, cotonnades, chapeaux.

GUAMANTAGUA, vl. Pérou, 21 l. N. E. Lima.

GUAMAS, peup. Ind., Nouv.-Grenade, entre Apure et Méta.

GUAMBACHO, pt. Pérou, entre Cazema et Ferrol, 7° 20' S.

GUAMOGO, vl. Nouv.-Grenade, 13 l. N. E. Antioquia.

GUANACOS, baie Mex., gfe. Honduras.

GUANAHANI, ou *île aux chats*, des Bahama, 24° 20' N., la 1^{re} découverte et appelée San-Salvador, (St.-Sauveur), par Colomb.; 658 h.

GUANAJA ou **BONACO**, ile, N. cap Honduras, appelée *île aux Pins*, par Colomb.

GUANAPE, gr. rv. Brés., gv. Para, déb. Tocantim et Maragnon, en formant ile Ilha-marrayo, O. dos Joanes. — Cap ou ile côte Pérou, entre cap Chas et pt. Guanchaco, donne nom au *Farillon* de Guanape, gr. rocher au large, et au *Morra de G.*, mtgn. ronde.

GUANAQUERO, mtgn., côte Chili, 30° 50' S.

GUANARE, vl. Caraccas, pv. Varinas, sur rv. son nom, bras de l'Apure; 12,300 h.

GUANAS, peup. Ind. Am., Rio-Plata; 8,300 têtes, sur Paraguay, cultive coton, tabac, manioc, maïs.

GUANAVACOA, vl. Cuba, baie Hav.; 12,000 h.

GUANAXUATO ou **SANTA - FÉ de GOANAJOATO**, vl. Mex., ch.-l. pv.; 41,000 h., non compris 2,960 de la haulieue, riches mines d'argent. La province bornée N. E. Louis-Potosi; E. Mexico, S. Valladolid, O. Guadaluajara; 517,300 h., dont 180,000 Indiens, sur 328 m. g. c.

GUANAYA. Voy. GUANAJA.

GUANCAVELICA, vl. Pérou, ch.-l. distr. Angaraez, sur Ayacola, 15 l. N. O. Guamaaga; 6,000 h. Mine de vis-argent.

GUANCHACO, pt. Pérou, 2 l. Truxillo. Com. sucre, miel, riz, farine, rubans, bas.

GUANCHES, indigènes éteints des Canaries. — Rv. Am. Terre-Ferme, près Porto-Bello.

GUANIMA, ile, des Lucayes, appelée S.-Maria de la Conception, par Colomb.

GUANO-KEY (*Gr. et P.*), 2 p. îles des Bahamas, 26° 30' N.
 GUANTA, pv. Pérou, bornée N. et N. O. Xauxa, N. E.-et E. Andes. S. et S. O. Angaraes. Guamanga et Castro-Vireyna; 10,000 h.
 GUANTANAMO, baie côte Cuba. 20° 30' N.
 GUANUO (*Léon de*), vl. Pérou, pv. Tarma, ch.-l. distr., 72 l. S. S. E. Lima; 5,000 h. Cascarille, sucre, café, résines.
 GUAON, île côte O. Afr., pr. cap Blanc.
 GUAPAY, gr. rv. Am., descend Andes, prend nom de Mamora, et joint Amazon.
 GUAPORE, rv. Am., pv. Rio-Plata, reçoit San Miguel, et se j. Madeira.
 GUARA, vl. et pt. Pérou, emb. rv. et S. cap son nom, 42 l. N. N. O. Lima.
 GUARANDA, bg. Nouv.-Grenade, pv. Quito S. O. Chimborasso.
 GUARANIS, peuple Ind. Brésil et Rio-Plata, parlant idiome tupi, et converti pour la plupart au christianisme.
 GUARAPICHE, rv. Terre-Ferme, Cumana, se jette golfe Paria.
 GUARAUNOES. Voy. GOUARAOUNS.
 GUARDA, vl. ste., épisc. ch.-l. distr. Port. Beira, près source Mondego; 2,300 h. — Bg. pt. et ft. Esp. Galicie, emb. Minho; 1,500 h.
 GUARDAFUI, cap. pointe E. Afr., côte Adel.
 GUARDAMAR, bg. et pt. Esp., Valence, emb. Segura; 3,000 h. Saline.
 GUARDARVILLE, sgn. B.-Canada, cété Hant, 2 l. S. Québec.
 GUARDIA, bg. Esp., Toledo, sur Cedron, 12 l. S. S. E. Madrid; 3,344 h. Salpêtre. — Bg. Nap., Pté.-Ultér.: 2,020 h. — Vl. Napl., Terre de L.: 4,065 h. Tanneries. — Ch. sgn. Napl., Calabre. Cit., eau minér. — ALFIERA ou REGIA, vl. épisc. Napl., 6 l. N. E. Molise, sur Tiferno; 1,485 h. — GIRANDO vl. Napl., gl. N. E. Molise. — LOMBARDA, vl. Napl., Pté.-Ultér.; 2,550 h.
 GUARDIELLA, bg. Illyr., banlieue Trieste
 GUARENA, bg. et ch. Piém., pv. Alba, sur Tanaro; 2,200 h.
 GUARI, p. rv. Hind., près Goa.
 GUARICO, rv. Caraccas, grossit Apure. — Nom primitif du Cap Français, île St.-Domingue. — Cap, côte N. Cuba.
 GUARISAMEY, bg. Mex., pv. Durango; 3,800 h. Mines d'argent.
 GUARMEY, vl. et pt. Pérou, 71 l. N. N. O. Lima, 10° 15' S.

GUAROCHIRI, vl. ch.-l. distr. Pérou, 24 l. E. Lima, 11° 55' S. Comm. et transp. de neige.
 GUASACUALCO, rv. Mex., pv. Vera-Cruz, reçoit vaisseaux de guerre à son emb. et porte bât. de comm. 25 à 30 l.
 GUASCO, p. vl. et b. pt. Chili, pv. Copiapo, 28° 20' S.
 GUASTA-DI-AMONE, vl. Napl., Abruzzo-Cit. 6 l. S. E. Lanciano, sur Adr.; 2,700 h.
 GUASTALLA, vl. fie. et ch. Parme, capit. de duché, confil. Crostolo et Pô; 5,500 h. Soieries, toiles.
 GUASTECA. Voy. PANECO.
 GUATARO, rv. navigable, île Trinidad.
 GUATIMALA, pays Am., borné N. Mex. N. E. et E. mer Caraïbe, S. E. isth. Panama. S. et O. G.-Oc.; 1,200,000 h., sur 15,500 m. g. c. Elevé, volcanique arrosé par plurs criques et lac Nienragua riche en indigo, cacao, vanille, sucre, coton, bois de teint, et d'ébén. cochenille, miel, bétail, volaille, poisson, perles, or, argent, plomb. — *la Nueva*, cpt. vl. archiep. sur rv. de las Vacas, 40,000 h. Université, fabr. soie, coton.
 GUATOS, p. peupl. Am. mér., sur Paraguay.
 GAUGHINGANO, vl. Mex., Puebla, 38 l. N. E. Mexico, 20° 23' N.
 GUAURA, vl. et b. pt. Pérou, pv. Chancay, 11° 06'
 GUAURABO, rv. île Cuba, 21° 45' 26" N.
 GUAXACA, pv. Mex., entre gfe. Mex. et Gr.-Oc.; 581,535 h., et 1,600 m. g. c. Prod. froment, maïs, cochenille, soie, or, argent, cristal. Antequera cpt. vl. épisc., sur Alvarado; 20,000 h. Exp. bois, parfums, chocolat.
 GUAVIARE, rv. Nouv.-Grenade, reçoit Atahaxo et Immirrida, et se j. Orenoque.
 GUAYAMA, vl. Porto-Rico; 5,000 h.
 GUAYANAS, peup. iubarbe, Rio-de-la-Platz, sur Parana et Uruguay.
 GUAYAQUIL, vl. fie. Quito, cpt. pv. sur rv. et près gfe. même nom; 20,000 h. Chantiers nav., centre comm. entre Quito et l'intérieur. Coquille à pourpre.
 GUAYAVAS, île Gr.-Oc. N. O. baie Panama.
 GUAYAVOUL, île gfe. Californie, côte E.
 GUAYNA, vl. Colombie, forme pt. de Caraccas. Comm. cacao, peaux.
 GUAYRA. Voy. GOAYRE.
 GUAZACUALCO, rv. nav. Mex., déb. baie Campêche, 8 l. O. Tondelo, 18° 12' N.
 GUBAR, peupl. lesghé, mign. Daghestan, entre Burtannah et Achsai; 1,800 familles.

- GUBBIO. Voy. ENGUBIO.
- GUBEN. vl. ch.-l. circ. Pruss., distr. Francft. conf. Lubst et Neisse; 6,820 h. Gymn. draps, toiles, vin, fruits, lin.
- GUBER, pays Afr., centr., dépend d'Asben.
- GUBI, vl. Hind, Mysore, 16 l. S. S. E. Sera, et O. N. O. Bangalore. Très comm.; 400 ms.
- GUBORORO, rv. Afr., S. Benguela, 13° 50'S.
- GUCHEU, gr. vl. Chine, pv. Kiangsi, sur Ta. Mines de cinnabre et comm.
- GUDARAH, vl. et distr. Hind., Goudjerate.
- GUDENSAUE, rv. nav. Dan., Jutlande, déb. Cattegat, après un cours de 42 l.
- GUDENSBERG, vl. et bil. Hesse-C., sur Schwalm; 1,625 h., dont 140 j. b. f.
- GUDOVETZ, vg. Croatie, glat. Warasdin, 1 l. O. Belovar; 34 maisons.
- GUDOW, vg. et sign. Dan., duché Lauenbg.
- GUEBVILLER, vl. ch.-l. c. H.-Rhin, 5 l. S. O. Colmar; 2,522 h., sur Lauch. Vin, industries, rubans.
- GUEDER ou REGEALA, pt. N. O. Afr.
- GUEGON, vg. Morbihan, 3 l. O. Ploermel.
- GUEGUENTENAGO, bg. Am., Guatimala; 1,000 fam. Ind., foire célèbre.
- GUEILE, p. rv. Pays Bas, Flandre, déb. pt. Ostende.
- GUELBOGSUND, détr. Balt., entre îles Falster et Laland.
- GUELDRES, pv. P.-B., bornée N. Yselsup., O. Westph. pruss., S. Juliers et Brab., O. Zuydersée, Holl. et Utrecht; 249,100 h., sur 95 m. g. c. Sol maréc. sablonn., arrosé Waal, Yssel, Leck. Meuse; produit grains, blé sarrasin, graines de navet, lin, tabac, houblon. — ou GELDERN, vl. et ch. ch.-l. circ. Pruss., distr. Clève, sur Niers et fosse Eug.; 3,233 h. Plats. fabr., comm. grains.
- GUELTAS, p. île, Côtes du N., 3 l. N. E. Lannion, et 2 l. S. E. Sept-Îles.
- GUEMAR, vl. Ht.-Rhin, 3 l. N. Colmar; 815 h.
- GUÉMÉNÉ, vl. et ch. ch.-l. c. Morbihan, 4 l. O. Pontivy, sur Scorff; 1,325 h. — Vl. ch.-l. c. Loire-Inf., 7 l. N. N. E. Savenay; 3,385 h.
- GUEPIE, bg. Aveyron, 6 l. S. Villefranche.
- GUER, vl. ch.-l. c. Morbihan, 5 l. E. Ploermel; 4,850 h.
- GUÉRARDE, vl. et ch. ch.-l. c. Loire-Inf., 8 l. O. Savenay; 7,252 h. Salines. fabr. piqués, bazins, cuirs.
- GUERARD, bg. Seine-et-M., 2 l. O. Coullonniers, sur Morin; 1,655 h.
- GUERCHE (la), vl. ch.-l. c. Ile-V., 5 l. s. Vitré; 3,981 h. Comm. grains, lin. — Bg. ch.-l. c. Cher, 10 l. N. E. St-Amand, sur l'Aubois; 1,176 h. — Vl. et ch. Indre-et-L., 8 l. S. O. Loches, sur Creuse; 593 h.
- GUERET, vl. ch.-l. dépt. Creuse, ci dev. H.-Marche, près source Gartempe, 85 l. Paris; 4,014 h. Comm. bestiaux, cuirs, pap.
- GUERGH-LA, vl. Barbarie, Biledulgerid, 40 l. S. S. O. Tuggurt, 31° 15 N.
- GUERIGNY, bg. Nièvre, 3 l. N. N. E. Nevers; forges, ancrs.
- GUERLESQUIN, bg. Finisterre, 4 l. S. E. Morlaix; 1,518 h.
- GUERNE, île E. Irl., près pt. Carlingford.
- GUERNICA, p. vl. Esp., Biscaye, 9 l. N. N. E. Vittoria, près Lunô, où se tenaient sous un chêne les assemblées de la province.
- GUERNSEY, île Angl., N. E. côte Fr., naturellement fte., montueuse; 18,000 h. Petit bétail, gr. comm. de contreb., St. Pierre vl. — Cité. Ohio; 4,800 h., Cambridge, ch.-l.
- GUERROUET, bg. Loire Inf., 4 l. N. Savenay; 1,700 h.
- GUERVA, rv. Arag., se j. Ebre à Saragosse.
- GUERVILLE, bg. Seine-et-O., 1 l. S. S. E. Mantes; 236 maisons.
- GUERZCH, vl. et pt. T. A., mer Noire, 10 l. S. E. Sinope; 5,000 h.
- GUESCHARD, bg. Somme, 6 l. N. O. Doulens.
- GUETARIA, bg. ch. ft. et pt. Esp., Guipuscoa; 300 h. Pêche de sardines, comm. de fer.
- GUETA, bg. Esp., Nouv.-Castille, 26 l. E. S. E. Madrid.
- GUEUGNON, bg. ch.-l. c. Saône-et-L., 6 l. N. N. O. Charolles, sur Arroux; 1,028 h. Usine et forges.
- GUFA, île Gr.-Océ., archip. Amis.
- GUFIDAUN, vg. et ch. Tyr., circ. Botzen.
- GUGAH, vl. Hind., pv. Sinde, distr. Tatta, sur Indus; 600 maisons.
- GUGESHEIM, vg. H.-Sse-D., bil. Steink; 600 h.
- GUGH, p. île des Sorlingues, pr. Ste. Agnès.
- GUGLINGEN, vl. Wurt., sur Zaber; 1,180 h.
- GUGNAN, p. île (nh. des Marianes).
- GUHRAU, vl. ch. l. circ. Silés., distr. Breslau, sur Bartsch; 2,610 h. Draps comm. sarisè.
- GULH, mtgn. Alp. noriques Salab.; 7,812 p.
- GUIATA, vl. et pt. Pérou, 10 l. N. N. E. Arica.

GUIANA, rv. Brés., S. rv. Guiry, 7° 20' S.

GUIANE, pays d'Am. mér., entre Orenoque et Amazon, l'oc. Atl. et Rio Negro ou Guacnia, arrosé par Caclipur, Oyapoc, Camopi, Essequibo, Caura, Berbice, Demerara, Surinam venant de l'intérieur, entrecoupé de h. mtgns. de forêts et de marais; occupé par Ind. Caraïbes, Galibis, Ortomaques, Arouaques, Maysours et autres. Du reste partagé entre Port., Fr., Holl., Anglet., Esp.; fert. en coton, sucre, café, cacao, tabac, aloès, oranges, citrons, vanille, ananas, maïs, manihoc, riz, bois colorants et aromatiques. La *Guiane Portugaise*, N. Maragnon et Oyapoc, dépend du Brésil. La *G. Française*, bornée par Océan, Surinam, Brésil, arrosée partie par Oyapoc, Approuague, Simamari, occupant 2,700 m. g. c., produit sucre, café, coton, indigo, cacao, vanille, clous de girofle, poivre, cannelle, noix de muscat, etc. — *G. Hollandaise*, plus au N. O., sur Surinam, a 490 m. g. c., et 130,000 h. — La *G. Britannique*, a 410 m. g. c., et 77,000 h., sur Essequibo, Demerary, Berbice, Correntin, Maroni. La *G. Espagnole*, depuis l'Essequibo jusqu'à l'Orenoque, a sur 14,750 m. g. c., 50,000 h.

GUIBARRA, baie, côte N. Cuba.

GUIBERT, cap. côte N. E. Asie, 45° 36' N.

GUIBRAI, faubg. de Falaise; gr. foire.

GUICHE (*la*), hg. et ch. ch.-l. c. Saône-et-L., 41. N. E. Charolles; 895 h.

GUICHEN, vg. ch.-l. c. Ille-et-V., 121. N. E. Redon; 2,660 h. Eau min.

GUICHENBACH, vg. Pru.erc. Saarlouis, bouil.

GUIDERONSA, p. îlot Archip., côte N. île Stancho.

GUIELAN, hg. Finist., 2 l. S. O. Morlaix; 2,765 h. Fabr. toiles.

GUIENNE, anc. pv. Fr., comprenant le Bourdelais, Périgord, Agenois, Quercy, Rouergue et Bazadois, formt. auj., dps. Gironde, Lot-et-G., Dordogne, Lot, Aveyron.

GUIGNAN, île, des Philippines, S. E. Samar.

GUIGNES, vg. Seine-et-M., 3 l. et d. N. E. Melun; 802 h.

GUIGUES, rv. Venezuela, se j. Atl. 6 l. O. Coro.

GUILBERT, îles Gr. Oc., N. O. Tonga.

GUIDERLANDT, vl. New York, cté. Albany, 5 l. O. N. N.; 2,466 h. Gr. verreries.

GUILDFORD, joli Eg. Angl., ch.-l. Surry,

sur Wey, 2 l. S. O. Londres. Comm. bois et grains; 2,975 h.

GUILDHALL, vl. Vermont, ch.-l. cté. Essex, sur Connecticut, vis-à-vis Lancaster; 544 h.

GUILFORD, cté. Carol. N., entre ctés. Rowan, Rockingham, Orange et la Virginie; 11,420 h. Martinsville, ch.-l. — VI. Maine, cté. Sommerset, 16 l. N. E. Norridgerock. — VI. Vermont, cté. Windham, 20 l. S. Windsor; 1,872 h. — VI. à 2 pts. Connecticut, 6 l. E. S. E. Newhaven, sur sund Ile - Longue; 3,845 h. — VI. Pensylv., cté. Franklin; 1,961 h.

GUILLASTRE (*la*), baie, côte E. Sardaigne, S. Monte-Santo.

GUILLAURJÈRE, fief, B.-Canada, cté. Surry, S. St.-Laurent, 6 l. N. Montréal.

GUILLAUME, vl. ste. et ch. Piém., pv. Nice, sur Var; 1,156 h.

GUILHAUME ou BONHOMME, sgn. B.-Canada, cté. Hampsh., 5 l. N. Quebec.

GUILLESTRE, bg. ch.-l. c. H.-Alpes, 3 l. et d. N. E. Embrun, sous Mt. Dauphin, conf. Leguil et Rioubel; 1,067 h.

GUILLOU, vl. ch.-l. c. Yonne, 3 l. N. E. Araylon, sur Serain.

GUILLOTIÈRE, faubg. Lyon, E. Rhône.

GUIMARAENS, vl. ch.-l. distr. Port., Entre Minho e Douro, sur Ave; 7,400 h., anc. rés. roy. Patrie d'Alphonse I^{er}. Eaux therm.

GUINCHOS, caye, N. E. Cuba, 22° 49' N.

GUINÉE, contrée Afr. occ., divisée en Haute et Basse. La *Haute Guinée* s'étendant de rv. Sierra-Leone, au cap Lopez Gonsalva, 700 l. se subdivise en côtes Sierra-Leone, Malaghetta ou graines de Poivre, Dents, Or, Esclaves. La *Basse G.* du cap Lopez au cap Negro, presque toute occupée par les Portugais, 350 l., renferme Loango, Cacondo, Congo, Angola, Matamba, Benguela, App. Cacondo. Prod. or, ivoire, gomme, épices, divers bois préc. ou utiles, esclaves. Toutes les nations Europ. maritimes, y ont des forts ou comptoirs; l'intérieur est à peu près inconnu. — (*Nouvelle*) ou PAPOUE, île la plus consid. du Gr. - Oc., après la Nonv.-Holl., dont elle est séparée par le détroit Torres ou Endeavour; ayant plus de 500 l. de long sur 125 de largeur. La partie du S. E. et tout l'intérieur, où l'on voit des montagnes s'élever l'une au dessus de l'autre sont encore inconnus. C'est le séjour des oiseaux de par-

- dis, d'une multitude de perroquets et de gros pigeons. Les habitants noirs, farouches et d'un aspect repoussant paraissent être de race malaie; ils s'appellent Papous, dans le N. Haraforas et Badschou vers l'intérieur. Les Européens n'y ont point d'établissement.
- GUINEGAST** ou **ENGUINEGATTE**, vg. Pas-de-Calais, arr. St.-Omer; 190 h.
- GUINES**, vl. ch.-l. c. Pas-de-Calais, 5 l. N. E. Boulogne; 2,350 h. Comm. draps, bestiaux.
- GUINGAMP**, vl. ch.-l. arr. Côtes-du-N., 7 l. N. O. St.-Brieuc, sur Trieux; 5,550 h. Com. grains, fruits, lin.
- GUIOLLE (la)**, vl. ch.-l. c. Aveyron, 4 l. N. E. Espalion; 1,975 h. Lainages.
- GUIPPANA**, bg. ch.-l. dstr. Dalm., crc. Raguse.
- GUIPRY**, bg. Ille-et-V., 6 l. N. E. Redon, sur Vilaine; 2, 990 h.
- GUIPUSCOA**, pv. de la Biscaye, Esp., bornée N. gfe. de Gascog. E. rv. Bidassoa, S. Alava, O. Biscaye propre; 104,500 h., sur 30 m. g. c. Traversée par les mtgns. Cantabriques, arrosée par rvs. ou torrens Bidassoa, Oria, Oparzon, Deva, Urola, Urumea, elle jouit d'un climat doux, agréable et exporte, fruits, châtaignes, poissons, cordages, toiles à voiles, ustensiles de cuivre et de fer, armes. San Sebastian capitale.
- GUIRYO**, rv. Brés., N. rv. Guiana.
- GUISBOROUGH**, vl. Angl., Yorksh., 3 l. N. E. Stokesley; 1,835 h. Usine d'alun.
- GUISCARD**, bg. et ch. ch.-l. c. Oise, 7 l. N. E. Compiègne; 1,355 h. — Canal ou détr., entre îles Ion., Theaki et Céphalonie.
- GUISE**, vl. et ch. ft. ch.-l. c. Aisne, 6 l. O. N. O. Vervins, sur Oise; 2,730 h. Com. chan., lin.
- GUISHDEN**, rv. Irl., se j. Moy.
- GUISTEN**, vl. Anhalt-Cœthen, sur Wipper.
- GUITRES**, vl. ch.-l. c. Gironde, 3 l. et d. N. Libourne, sur Ille; 933 h. Vin.
- GUIZA**, vl. île Cuba; 6,000 h.
- GUJOMAD**, vl. Hind., 25 l. N. N. O. Lahore.
- GUJUNDERGHUR**, vl. et dstr. Hind., Bejapor.
- GULDENFURT**, vg. Mor., crc. Znaim; 408 h.
- GULFA**, p. île Angl., entre Sorlingues et Corn.
- GULGRAD**, bg. T. E. sand; Silistrie, cap son nom.
- GULING**, vg. Sty., crc. Iudenbg Forge.
- GULL**, vl. A., Beloudjistan, pv. Mekran. — île, côte E. Terre-Neuve, baie Trinité. — (Gr. et P.) p. îles sund Long-Island, O. île Fisher.
- GULLEGHEM**, vg. P. B., Flandr. occ., sur Heulebeek, 2,405 h.
- GULLSPANG**, p. bg., Suède, sur lac Wener, emb. rv. même nom.
- GULPAIGNAN**, vl. Perse, Irak-Adjemi, 18 l. N. O. Gachan.
- GULP**, rv. P.-B., Limbg. se j. Geule.
- GULS**, vg. Prus., crc. Coblenze, sur Moselle, 800 h. Cerises.
- GÜLTINGEN**, vg. Wurt., bli. Nagold 808 h.
- GULTSTEIN**, vg. Wurt., bli. Herrenbg; 832 h.
- GULWURA**, état indép. Hind. Goudjerate.
- GUMBINNEN**, vl. ch.-l. dstr. Prus., 174 l. E. Berlin, sur Pissa, 5,476 h. Plrs. écoles publ. fabr. draps, lainages; com. grains, graines de lin. Le distr., peuplé surtout de colons Palatins, Wurt., Salz., renferme 966,500 h. sur 235, m. g. c.
- GUMIEL**, vl. Esp., pv. Burgos; vin.
- GUMISKARA**, vl. T. A., 15 l. S. E., Trébissonde, 6,000 h., mines d'or, argent, cuivre, plomb.
- GUMMELBERG**, h. mtgn. basalt. Bav., crc. H.-Mein, 1 l. Waldsassen.
- GUMMELSBACH**, bg. Pru., dstr. Cologne, crc. Gimborn, 482 h., com. fer, min. plomb.
- GUMMISCA**, vg. et sgn. Gallicie. crc. Tarnopol sur Wisloka.
- GUMPOLSKIRCHEN**, bg., dom. Autr., q. B.-Wienw., 1,105 h., vin.
- GUMSPRINGS**, vg. Virginie, cté. Orange.
- GUMURGINIA**, vl. T. E., Romélie, 16 l. S. O. Trajanople; 6,000 h.
- GUNDARA**, vl. Hind., ch.-l. dist. Goudjerate.
- GUNDAVV**, vl. Hind., Goudj., 10 l. S. Surate.
- GUNDAVOW**, vl. Hind., Goudj., 21° 50' N.
- GUNDELFINGEN**, vl. Bav., bli. Lauingen, conf. Brenz et Danube, 2,170 h. — Vl. Bade, bli. Freybg., 615 h.
- GUNDELSHAUSEN**, bg. Wurt., bli. Sulz, 706 h. — HEIM, vl. Wurt., bli. Neckarsulm, 785 h.
- GUNDERNSHAUSEN**, vg. Hesse-D., bli. Lichtenberg, 540 h.
- GUNDERSDORF** voy. GUNTERS DORF. — HEIM, vg. Hesse D., pr. Pfeddersheim, 850 h. — HOFEN, vg. B.-Rhin., 6 l. S. O. Weissenbg, 658 h. — LEBEN, vg. Bav., bli. Würzbg sur Mein, 680 h.
- GUNDIZZOLO**, bg., Lomb. sur Miacio.
- GUNDUCK**, vl. ch.-l. dstr. Hind., Bejapore,

- 15° 27' N. — SALGRAMI, rv. Thibet, traverse Nepaul, sépare Oude de Bahar, et se j. Gange à Hajpore.
- GUND WANAH**, pv. Hind., sur Godavery, entre Allahabad, Bahar, Orixia, Bengale, Malvah et Berar. Montucuse, Nagpour caple.
- GUNFONDA**, pt. Arab., mer Rouge, 19° 7' N.
- GUNGADI**, vl. Afr., sur Sénégal, 6 l. E. Joag.
- GUNGPOURA**, vl. et ft. Hind., pv. Delhi, sur Djoumna, 29° 40' N.
- GUNINGEN**, vg. Wurt., bl. Tuttling, 1,000h.
- GUNNA**, p. ile Hebride, entre Coll et Tiree.
- GUNNEL**, baie Cornouailles, entre les deux pointes Pentyre.
- GUNNSLADÉ**, vg. Prus. dstr., Erfurt sur Helbe, 850 h.
- GUNPOWDER**, vg. Maryland, cté. Baltimore. — Rv. Maryld., se j. baie Chesapeake. — NECK, péninsule, Maryland, cté. Hariford, entre rvs Gunpowder et Bush.
- GUNS** ou **KOESZEG**, vl. et ch. Hong., etat. Eisenbg sur rv. Gœngyoes ou Gaus, 5,140 h. draps, fruits, vin
- GUNSTETT**, vg. B.-Rhin, arr. Weissenbg, 860 h.
- GUNTERS DORF**, bg et ch. Austr., q. B.-Maunh., 1300 h.
- GUNTHERSBERG**, bg. ch. bl. Anhalt. — B. 785 h., us. et forges, marbre. — BLUM, vl. Bav., crc. Rhin, 1,402 h. — DORF, vg. et ch. Silés., crc. Grunberg, 591 h. — HEIM, voy. Gundersheim.
- GUNTOUR** ou **CONDAVIR**, un des 5 circars d'Hind., entre Condapilly et Carnatic, sur baie Bengale et rv. Kistnah, tire le premier nom d'une forteresse, située 5 l. E. de Condavir, ch.-l.
- GUNTRAMSDORF**, bg. Austr., B.-Wienw., 120 ms. Gr. imprim. de toiles.
- GUNZ**, rv. Austr. se j. Raab en Hong. — Rv. Bav., se j. Dan., entre Le-pheim et Gunzhg.
- GUNZBOURG**, vl. ch. ft. et bl. Bav., crc. H.-Danube, confl. Gunz et D., 2,900 h.
- GUNZENHAUSEN**, vl. et bl. Bav., crc. H.-Mein, sur Altmuhl, 1,500 h.
- GUOZDANKY** — **MAYDAN**, vg. Hongr., glat. Banal; mine de fer.
- GURA**, vl. Pol., vv. Masovie, 645 h.
- GURAROVLIN**, vg. Transylv., siège Hermannstadt. gr. com. de bois
- GURBA**, vl. côte Barb., 14 l. E. S. E. Tunis.
- GURBOS**, vl. côte Barb., 9 l. E. Tunis.
- GURCZNO**, vl. Pru., crc. Strashg. 986 h.
- GURDAO**, vg. Morav., crc. Hradisch, 700 h.
- GURECK**, vg. et ch. Mor., crc. Teschen.
- GUREIN**, bg. et ch. Mor., crc. Brun, 821 h.
- GURGEL**, vg. Tyr., bl. Pétersberg.
- GURIEL**, vl. ch.-l. sandj., T A., pc. Tarablus.
- GURIEL**, Voy. GHURIA.
- GURIE TUM**, vl. et ft. Hind., Carnatic, sur Camunda'a, 14 l. O. N. O. Arcot.
- GURIEV**, Voy. GOURIEF.
- GURK**, rv. consid. Illyr., gv. Laibach, se j. Save, à Tschatesche. Truites, écrevisses. — Bg. Illyr., crc. Klagenft; 448 h. Mines de plomb et d'argent. — FELD, vl. et ch. ft. Illyr., crc. Neustadt, sur Save; 2,200 h. Eau therm.
- GURMITZ**, vg. et ch. Illyr., crc. Klagenft.
- GURTOPIY**, rv. Brésil, entre rvs Cayta et Turv, 0° 45' S.
- GURUKA**, vg. Gallic., crc. Czernovicz, s. Moldaw
- GURRAH**, vl. Hind., Allahabad, 70 l. S. S. O. près rv Nerbudah.
- GURRAMCONDAH**, vl. Hind., pv. Deccan.
- GURRUMSEIR**, district Afghanistan, sur Helmund, entre 30° et 32° N.
- GURSCHDORF**, vg. Mor., crc. Troppau; 1,490
- GURTNAMAKAN**, rv. Irl, se j. baie Gdway.
- GURUDWARA**, vl. Hind., Serinagour, 30° 20'
- GUSELHISSA R.**, anc. *Magnésie*, vl. T. A., sanj., Aidin, sur Minder ou Méandre; 50,000 h. Coton, safran soie.
- GUSSAGO**, vl. Lomb., l. O. N. O. Brescia.
- GUSSENSTADT**, vg. Wurt., bl. Heidenheim; 708 h.
- GUSTAVIA**, capitale d'île Barthélemy; 600 h.
- GUSTEBBIESE**, vg. Pruss., distr. Franc., crc. Königsberg, tête de Nouv. Oder.
- GUSTEN**, vl. et bl. Anhalt.-C., sur Wipper.
- GUSTROW**, vl. et ch. Mecklenbg-Schw., ch.-l. crc. Werden; 6,130 h. Plâtr. fabr.
- GUTACH**, vg. Bade, bl. Hornberg; 1,360 h.
- GUTAU**, vg. Austr., q. B.-Muhl.
- GUTENBERG**, bg. Wurt., bl. Kirchl.; 612 h.
- GUTENSTEIN**, bg. Illyr., crc. Klagenft; 418 h. Forge. — Bg. et ch. ft. Austr., q. B.-Wienw.; 1,400 h. Forges, moulins à scie.
- GUTENSWEGEN**, vg. Pruss., distr. Magdebg.
- GUTENTAG**, vl. et ch. Silés., crc. Lublin; 1,285 h. Usines, verrerie. — Vg. Silés., crc. Oels. Belle verrerie.
- GUTENZELL**, vg. Wurt., crc. Biberach; 405 h.
- GUTERSLOH**, p. ft. Pruss., crc. Wieden-

- bruck; 1,680 h. Fabr. et comm. de fil fin. de jambon
- GUTNACH**, rv. Bav., se j Gunz
- GUTPURBAH**, rv. Hind., se j, Kistnah.
- GUTSTADT**, vl. Pruss., crc. Heilsbg.; 2,675 h.
- GUTTA**, bg. Hong., ctat. Komorn, confl. Wag et Danube. Gr. comm. de poissons. — P. baie Terre-Perme, entre Carthagène et baie Sambah.
- GUTTARING**, bg. Illyr., crc. Klagenft; 510 h.
- GUTTAU**, vg. Austr., q. Muhl
- GUTTENBERG**, vg. Bav., bl. Wasserbg.; eau min. — BRUNN, bg. Austr., q. H.-Mannh. — Vg. Austr., q. B.-Mannh.; 50 ms. — Vg. et ch. Austr., q. H.-Wienw.; 35 ms. — ou SAICH DEUT, gr. vg. de col. allem. Hong., ctat. Temeswar, sur Maros. — FELD, vg. et grotte Illyr., crc. Neustedt. — Vg. Morav., crc. Znaïm; 306 h. — STEIN, bg. Hong., ctat. Neutra; commerce poterie, distill. — Voy. aussi GUTEN.
- GUTTER**, ile mer Oman, côte Perse, 25° 15' N
- GUTOR**, vg. Hong., ctat. Pressbg, ile Schutt
- GUTY** ou **GOOTY**, îles et distr. Hind., Mysore, 15° 9' N.
- GUTZKOW**, vl. Pruss., crc. Greifswalde, sur Peene; 968 h. Navig.
- GUIVIO**, bg. Lomb., del. Come.
- GUXHAFEN**, p. bg. Hesse-C., confl. Eder et Fulda.
- GUYA**, vl. Hind., Hol. O. N. O. Calcutta.
- GUYANDOT** (*Gr. et P.*), 2 rvs. Virginie, se j. Ohio, entre rvs. Kenhawa et Santy. — Rv. Ohio, se j. Ohio, dans cté. Lawrence, pees-que vis-à-vis rv. préc.
- GUYANE**. Voy. GUIANE.
- GUYENBAD**, bains, Suisse, c. Zurich.
- GUYERS** ou *rv. des Echelles*, Isère, formée de Guiers *vif*, qui sort des mtns. de la Gr. Chartreuse, et Guiers *mort*, sépare la France de la Savoie, et se j. Rhône.
- GUZELHISAR**. Voy. GUSELHISSAR.
- GUZURATE** ou **GOUDJERATE**, pv. et pénins. Hind.; bornée N. Adjmyr, E. Malwah et Khandeisch, S. E., S. et O. mer N. O. Coutche et désert; riche en coton, riz, grains, opium, gummilaque, indigo; 6 millions d'hab. soumis partie aux Angl., partie à des chefs indép. Ahmedabad, capitale.
- GVASDA**, p. vl. Russ., gv. et 40 l. Voroneje.
- GVITA**, rv. Russ., gv. Calouga, se j. Inzdra.
- GWADOUR**, vl. Perse, côte Mecran, 40 l. E. Churbar.
- GWALIOR**, gr. fissé. Hind., circ. Gohoud, sur un plateau de rochers, et vl. bien bâtie au pied, 33 .. S. Agra.
- GWAYRA**, cataracte, Am., rv. Paraguay.
- GWELIN**, gr. ile Angl., S. cté. Caernarvon, N. E. ile Bardsey.
- GWENGWE**, rv. Afr. mér., se j. Gr.-Poisson.
- GWENNAP**, paroisse Angl., Cornouailles, 2 l. Truro; 5,303 h.
- GWOZDZIEC**, bg. Gallicie, crc. Kolomea, 31. N. O. Sniatyn. — Autre. ch.-l. de gr. domaine crc. Sambor, sur Dniester.
- GWYNEDD**, vl. Pens., cté. Mongomm.; 1,070 h.
- GY**, bg. et beau ch. ch.-l. c. H.-Saône, 4 l. E. Gray; 2,701 h. Comm. vins.
- GYALA**, bg. Transylv., O. Clausenbg.
- GYALAR**, gr. vg. Transylv., ctat. Hunyad. Riches mines de fer, usines et forges.
- GYAPIU**, vg. Hong., ctat. Bihar.
- GYARMATH**, nom de plrs. places en Hongrie: — (*Balassa*), vl. ch. l. ctat. Neograd; 4,300 h. — (*Feier*), vgs. ctat. Szatmar, et ctat. Schumeg, siège Szegeth. — (*Feketé*), vgs. ctat. Arad, sur Kœres noir, et ctat. Barsch, sur Zitwa. — (*Fuges*), vgs. ctat. Békesch, et ctat. Eisenbg., sur Raab. — (*Fuzes et Kis*, vgs. ctat. Hont. — (*Kis et Kœhid*), vgs. ctat. Gran. — (*Lapos*), vgs. ctat. Neutra et ctat. Raab.
- GYDROS**, vl. et pt. T. A., sandj Castamouni, sur mer Noire
- GYÉ**, bg. Aube, 2 l. S. S. E. Bar-sur-S.; 1,300 h.
- GYEMES**, p. rv. et défilé Trans., conf. Valaquie.
- GYERES**, bg. et Transylv., ctat. Thorenbg., sur Aranyos.
- GYERGO**, bg. Transylv., ch. l. siège, sur Marosch. Com. maroquin, bois, planches.
- GYERLA**, vl. Transylv., ctat. Szolnok S. Dees.
- GYEY**, sur Aujon, bg. H. Marne, 4 l. et d. O. Langres. Manuf. porcelaine.
- GYIMOTH**, gr. vg. Hong., ctat. Ve-prim.
- GYIRES**, vg. Transylv. Cordon militaire.
- GYIRMOTH**, vg. Hong., ctat. Raab
- GYIROT**, vg. Hong., ctat. Vesprim. B. vin.
- GYIVA** ou **GYEVA**, vg. Hong., ctat. Gran.
- GYOEGY**, vg. Hong., ctat. Hont Faumin.
- GYOEMOERO**, vg. Hong., ctat. Raab. Bergerie. — Autres; ctat. Szalad, et ctat. Pesth.
- GYOENGYOS**, bg. Hong., ctat. Heves; 8,000

h. Fabr. draps, cuirs, comm. bétail. — PATA, autre bg. r l. du préc.
 GYOENK, vg. Hong., ctat. Tolna. Vin, tabac.
 GYOERGYE, vg. Hong., ctat. Pesth. sur Tupio ; 244 mais.
 GYOERK, 2 vgs. Hong., ctat. Pesth : *Tol-G.*, 130 mais, *Heviz-G.* ; 156 mais.
 GYOEROED (*Kis et Nagy*), 2 vgs. Hong., ctat. Barsch.
 GYOEROEK, bg. Hong., ctat. Schumeg.
 GYOERTEK, vg. Transylv., ctat. et sur rv. Kraszna. Bon vin.

GYOGY (*Also*), bg. Hong., ctat. Hunyad — (*Fel*), vg. Trans., ctat. Weissenbg.
 GYON, vg. Hong., ctat. Pesth ; 168 mais.
 GYOROK, bg. et ch. ft. Hong., ctat. Arad.
 GYUGY, vg. Hong., ctat. Hont. Eau min.
 GYULA, (*Remet et Magyar*), 2 bgs. Hongr. ctat. Bekes, sur Kőrös ; 4,236 h. — 3 vgs. Hong., ctats. Baranya, Ugots et Tolna. — Vg. Traus., ctat. Dobok. — FALVA, vg. Hong., ctat. Marmaros.
 GZIA, p. rv. Russ., gv. Vladimir, se j. Colokcha à Jourief.

H

HAA, p. ile N. Ec., 2 l. S. E. cap Farout.
 HAAG, bg. Autr., q. H.-Wienw. ; 72 mais. — Bg. et ch. ft. sgn. Autr., q. Hausruck. — Bg. et ch. Bav., bli. Wasserbg. ; 785 h. — (*S-Graven*), Voy. LAHAYE.
 HAAGBERG, vg. et ch. Autr., q. H.-Wienw.
 HAAGE, vg. P.-B., Brab. sept., près Bréda, 3,285 h. Fabr. pompes à feu. — Bg. et ch. Hanov., pté. Ostfrise ; 804 h.
 HAAGEN, vg. et ch. Autr., q. Muhl. — Vg. et bli. Hanov., duché Brème, sur Weser.
 HAANO, ile Gr.-Oc., la plus N. des Hapae.
 HAARDT, vg. et ch. Bav., près Spire ; 100 h.
 HAAREN, vg. Pruss., crc. Aix-la-Ch. Calaminié. — Vg. P.-B., Brab. sept. ; 1,050 h. —
 HAARLEM, vl. P.-B., ch.-l. distr. Holl. sept., sur Spaaren, qui communique avec *mer d'Harlem*, et par suite avec Het-Y, Het Pampus et Zuydersée ; 20,000 h., la plup. Menonites. Plsrshospices et hôpitaux, acad. de sciences, de dessin, sociétés d'industrie, d'économie, bibliotk. d'incunables, cabinet de phys., musée ; gr. blanchisseries de toiles, raffineries de sel, fabr. de fil, cotonnades, lainages, draps, soieries, velours, dentelles, galons d'or et d'argent, des meilleures étamines de soie ; comm. de fleurs. Le lac, dit *mer d'Haarlem*, a 5 l. de diamètre ; mais peu de profondeur. — Crique ou canal qui sépare la ville de New-York du continent.
 HAARSTRANG, mtgns. Pruss. wph., distr. Arnsberg. Riches en minéraux et bien boisées.

HAASENTHAL, vg. Cobg., Saalfeld ; 211 h.
 HAASSTRECHT, vg. P.-B. Holl.-mér. 1, 180h.
 HABACH, bg. Illyr., crc. Laibach.
 HABAN, bg. Hongr., ctat. Pressbg.,
 HABAS, bg. Landes, 4 l. S. E. Dax, 1625 h.
 HABATA, pv. Maroc, roy. Fez.
 HABELSCHWERDT, vl. ch.-l. crc. Silés, distr. Reichenbach, confl. Weistritz et Neisse, 2,720 h. Fabr. draps, cuirs, toiles.
 HABENDORF, vg. Silés, crc. Reichenbach, 590 h. — HAUSEN, bg. Han., duché Brème.
 HABERGHAM-EVES, bg. Arg., Lancash., 2,840 h.
 HABERN, bg. et ch. Boh., crc. Czaslau.
 HABESCH, voy. ABYSSINIE.
 HABICHTSWALD, mtgns. Hesse-C., O. Cassel, riches en houille, source d'Abne, etc.
 HABIZHEIM, vg. et bli. sgn. Hesse-D. ; 710 h.
 HABOUR, ile Arab., mer Rouge, 16° 45' N.
 HABROUN, voy. HÉBRON.
 HABROWAN, vg. Morav., près Kaurnitz, bli.
 HABROWKA, vg. Boh., crc. Kaurzim.
 HABSAL, vl. ch.-l. crc. et pt. Rus., gv. Reval, 600 h. ; exporte blé, lin, cire.
 HABSBORG, anc. bg., berceau de la maison imp. Autr. ; Suisse. c. Argovie, sur Aar, près Schinznach. Bains min. — HEIM, bg. ch.-l. c. H.-Rhin, 4 l. N. E. Altkirch ; 1,416 h. Comm. vin, best. — THAL, vg. et ch. Hohenz.-Sigm.
 HACHA, vl. ste. Terre-Ferme, emb. rv. même nom, 11° 31' 30" N. Perles.
 HACHENBOURG, vl. et bli. Nassau ; 1,536 h.

- BROIG, vg. Pruss., distr. Cologne; 645 n.
 —BUCH, vg. et ch. Autr., q. Inn, près Scharding.
- HACK, p.vl. Russ., gv. O'lonetz, se j. Soir.
- HACKESTOWN, vl. New-Jersey, cté. Sussex, sur Musconeunk.
- HACKINSAC, vl. New-Jersey, ch.-l. cté. Bergen, 8 l. N. New York, sur *rv.* son nom, qui déb. baie Newark; 1,920 h. Académie.
- HACKLOED, vg. et ch. sgn. Autr., q. Inn.
- HACKLUIT, île, baie Baffin, pr. cap Diggn, 77° 25' N — Cap et p. île N. O. Spitzberg, 79° 47' N.
- HACKNESS, cap. Ec., s. E. île Shapin-ha, 58° 53' N.
- HACKNEY, vg. Angl., Middlesex, 1 l. N. N. E. Lond. Jolies campagnes; 4,000 h.
- HACSAVA, vg. Hong., etat. Gœmœr.
- HACSFELD, bg. sgn. Hong., etat. Torontal.
- HAD (el), vl. Alger, 50 l. E. N. E. Oran.
- HADAJA, vl. Fez, 30 l. S. S. E. Melilla.
- HADAMAR, vl. ch. et ch.-l. bl. Nassau, sur Elz; 1,500 h. Gymnase.
- HADAT, gr. vg. et ch. Transylv., etat. Szolnôck.
- HADAM, vl. Connecticut, cté. Middlesex, sur Connect.; 2,205 h. Navigation.
- HAD-DESSA, mtgn. saline, Tunis, s. lac Marks.
- HADDINGTON, bg. Ec., ch.-l. cté., sur Tyne, 6 l. E. Edinbg.; 4 3/70 h. Pour le cté. même, Voy. EAST-LOTHIAN.
- HADDO, bg. Ec. Aberdeen, 4 l. N. N. E. Inverary.
- HADDONFIELD, vl. New-Jersey, cté. Gloucester.
- HADLAND, bl. Norv., dioc. Christiania, 15 l. N. N. E. Gr. verrerie.
- HADELN, contrée basse Hanov., côte N. duché de Brême, 6 m g c.; 15,700 h. Très stérile.
- HADENVILLE, vg. Virginie, cté. Goochland.
- HADERSDORF, vg. et ch. Autr., q. B.-Wienw. Tombeau de Lauton. — Bg. Hong., etat. Zips, des 10 lanciers.
- HADERSLEBEN, vl. ch.-l. bl. et pt. Dan., Sleavig, sur p. Belt; 3,200 h. Le *bl.*, bien boisé, riche en chevaux et bestiaux; a 34,825 h., sur 32 m. g. c.
- HADHESI, Arabes occupés de met. et d'indust.
- HADIDA, vl. T. As., sur Euphrate, 55 l. O. Bagdad.
- HADIE, vl. Ar. Yemen, 6 l. E. Beit-el-Fakieh.
- HADIKFALVA, vl. Galicie, crc. Czernowitz.
- HADJAM-EL-HAMAM, vl. Alger, 13 l. S. O. Const.
- HADJIAR, vl. Arab. Dés., 36 l. N. Médine.
- HADJIBEY, anc. nom d'Odessa.
- HADJIB, p. état indép. Ar. Yemen.
- HADLEIGH, Voy. HADLEY.
- HADLERSDORF, vg. Tyr., crc. Bregenz.
- HADLEY, bg. Angl., Suffolk, sur Bret. Fil.—AD CASTRUM, vg. Essex, 2 l. S. O. Rochford — (Moncton), vg. Angl., Middlesex, 5 l. S. Lond.; 718 h. — Vl. Massachusetts, cté. Hants, sur Connect., vis-à-vis Northampton; 1,250 h. Académie. — Vl. New-York, cté. Saratoga, sur Hudson; 1,725 h.
- HADMERSLEBEN, vl. Pruss., crc. Wanzleben, sur Bode; 962 h.
- HADOSCHSEE, lac Transylv. Très étendu.
- HADOW, île Gr.-Océ., la plus S. des Fidji.
- HADRAMAOUT, pv. côte S. Ar., entre Yemen et Oman. Riche en encens, gomme, sang de dragon, myrrhe, aloès, épices; soumise à divers cheiks Shihab capitale.
- HÆGHT, vg. P.-B., Brab. mér., 1,505 h.
- HÆHLEIN, vg. Hesse-D., bl. Zwinger, h. 600 h.
- HÆLEN, bg. P.-B., Limbg., sur Velve; 1,502 h.
- HÆLTERT, bg. P.-B., Ostflandre, 2,418 h.
- HÆMMERN, vg. C.-bg., bl. Sonnenb.; 490 h.
- HÆMUS, Voy. BALKAN.
- HÆNIGSEN, vg. Han., Lunebg.; 696 h.
- HÆRINGHE, bg. P.-B., Westflandre; 1,636 h.
- HÆRLEBEKE, bg. P.-B., Westfl., s. Lys, 3,090 h.
- HÆS, vl. et ch. ft. Ar., Yemen. Poterie.
- HÆSDONK, bg. P.-B., Ostflandre; 2,030 h.
- HÆSELBERG, mtgn. Bav., crc. Rezat. Pétrif.
- HAF, Voy. HAFF.
- HAFAlVA, île Gr.-Océ., archip. des Amis.
- HAFAR, vl. Perse, Khusistan, 43 l. S. Susa.
- HAFELOHR, rv. Bav., se j. Mein, à Rothenfels.
- HAFF, anc. mot désignant baie ou hâvre, conservé pour trois gr. lagunes d'eau douce, contenues par des langues de terre sablonneuses, dites Nehrung, dans a Baltique, côte de Pruss., savoir, *Curische-haff*, près de Memel, *Frische-haff*, près de Pillau, et *Stettiner-haff*, divisé en gr. et p.
- HÄFFNERBACH, bg. Autr., q. H. Wienw., sur Bielach. Poterie. — ZELL, bg. Bav., bl. Griesbach, sur Danube; 2,430 h. Croussets.
- HAFSA, bg. T. E., Romélie, sandj. Kirkbilise.
- HAGA, ch. de pl., et parc, Suède, pr. Stockholm. Biblioth. de Gustave.
- HAGEN, vl. ch.-l. crc. Westph. Pruss., distr. Arnsberg, sur Volme et Empe; 2,285 h. Fabr. draps, bas, cuirs, ser. brut et ouvré. — Bg. même distr., sur Sorbecke.
- HÄGENAU, bg. Autr., q., et sur Idn. — BACH, vg. H.-Rhin, 5 l. E. Bèfort. — Vl. et ch. Bav., près Rhin, 800 h. — BOERG, bg. ch. et bl. Schauenbg.-L.; 940 h. — Ow, vl. et bl.

- Mecklenbg.-Schw.; 1,515 h. — SCHIESS, forêt consid. Bade, partie de la forêt Noire, ornée d'arbres et arbustes exotiques, fournissant à une gr. exportation de bois de construction navale, etc. — S'DORF, vg. et v.ch. Boh., crc. Sätz. Eau min.
- HAGETMAN, vl. et ch. ch.-l. c. Landes 21. et d. S. St.-Sever, sur Louts; 2,325 h. Tanne-ries, vins renommés, volaille.
- HAGGENBERG, h. mtgn. c. Schwytz. Eau sulf.
- HAGIAR. Voy. LACHTA.
- HAGISA, vl. Ar. Hedsjaz, 47 l. S. E. Médi-ne.
- HAGNAU, vg. Bade, sur lac Constance; 576 h.
- HAGUE (la), cap Manche, pointe N. O., en-vironné de rochers. — Vl. New-York, et v. Warren, sur lac George; 400 h. — Autre, été. St.-Lawrence, sur rv. ce nom.
- HAGUENEAU, vl. ste. ch.-l. c. B.-Rhin, 6 l. N. Strasbg, sur Moder; 9,002 h. Fabrique faïence, garence, amidon, armes.
- HAHA, baie, côte S. Labrador, 51° N. — Pv. Maroc, côte Atl.
- HAHAR, distr. Afr., Sahara, conf. Tenat. Hair ou Terga, chef-lieu.
- HAHN, vg. Hesse-D., bl. Pfungstadt; 585 h.
- HAHNENKAMM, contrée mont. Bav., bls. Monheim, Heidenh. et Gunzenhausen.
- HAI, vl. Chine, pv. Kiang-nan, 130l. S.S.E. Pek.
- HAIBACH (p.), bg. et ch. Hesse-D.; 1,555 h. Comm. de bois sur Mein; vi à v. Gr.-Haihach, bg. de 1,507 h. Bav., crc. B.-Mein.
- HAICHAN, île Oc. Ind., côte O. Corée, entrée mer Jaune, E. Hai, 34° 40' N.
- HAID, vg. Tyr., bl. Nauders et Pfunds, sur lac son nom.
- HAIDA, jolie vl. Boh., crc. Leutmeritz. Pol-lissure et gr. exportation de verre.
- HAIDECK, vl. Bav., bl. Hippolstein, près la Rednitz, 750 h. Houblon.
- HAIDEN ou AMPEZZO, vg. Vénit., del. Frioul ch.-l. distr.; 1,720 h.
- HAIDENAB, p. rv. Bav., crc. H.-Mein, une des 3 sources de la Nab.
- HAIDENSCHAFT ou AIDUSSINA, bg. Illyr., crc. Gorice, 8 l. N. N. E. Trieste.
- HAIDHAUSEN, bg. et 2 ch. Bav., demi l. Munich; 2,100 h. Fabr. soieries, pinceaux.
- HAIDING, vg. Autr., q. Hausruck, près Wels.
- HAIDINGSFELD, vl. Bav., sur Mein; 1,990 h.
- HAIDUCKEN-STÄDTE, distr. Hong., confins ctat. Szabol; sol uni, riche en grains, ta-
- bac, bétail; 15 m. g. c., 25,366 h., jouissant de divers privilèges.
- HAIGER, vl. Nassau, bl. Diez, sur Dill; 991 h. Usines, forges de fer et d'acier.
- HAIGERLOCH, vl. et beau ch. ft., Hohen-zollern-S., sur Eyach; 2,000 h.
- HAIGH, bg. Angl., Lancashire, 1 l. Wigaa. Gr. usines de fer; 1,118 h.
- HAIGNE, p. rv., se j. Sarthe, à Mans, après un cours de 20 l.
- HAILSHAM, bg. Angl., Sussex; 1,030 h.
- HAIMAS, vg. Hong., ctat. Baranya. Tabac.
- HAIMBOURG, vl. et ch. ft. Autr., q. B.-Wienw., sur Danube; 2,695 h. Fabrique impériale de tabac.
- HAIMER, vg. Dàrfour, 20 l. N.N.E. Cobbe.
- HAIMOUR, île et h. pt. Chine, pv. Fokien.
- HAIN, vg. bl. et ch. de chasse Pruss., distr. Mersebg. — Bg. Gotha, bl. Tenneberg, près Ness. Comm. — Vg. Bav., crc. B.-Mein, sur Hainerbach; 470 h. — ZUR DREI EICHEN, vl. et ch. Hesse-D., 3 l. Francfort; centre d'an-cienne forêt impériale. — Voy. aussi GROSSEN-HAYN.
- HAINA, vg. bl. et gr. hôpital d'aliénés et incur., Hesse-C., 2 l. Frankenberg. — ou JAINA, distr. St.-Domingue, et rv. qui déb. 51. O. Sto. Domingo.
- HAINAN ou ANYAN, gr. île, côte Chine, S. pv. Quangtung, riche en riz, sucre, tabac, coton, indigo, bois d'ébénist. et de teinture or perles, tapis Kiong-tchoau-fou, princ. vl.
- HAINAU, vl. Silés., distr. Liegnitz; 2,440 h.
- HAINAULT, pv. 8^{me} P.-B., bornée N. Fland. oc. et Brab. mér., O. Namur, S. O. et S. France, N. O. Flandre occ.; 430,155 h., sur 74 m. g. c. Arrosee par Escaut, Sambre, Haisne; riche en grains, houblon, fer, houille, bétail, fabr. lainages, cotonn., toiles, dentelles, etc. Mons, capit. L'anc. H.-Fr. est compris dans les dépts. du Nord et des Ard.
- HAINÉ ou HEISNE, rv. source à Fontaine-l'Ev., reçoit Trouille à Gemappe, y devient nav. et déb. Escaut à Condé.
- HAINFELD, bg. et ch. Autr., q. H.-Wienw., 94 mson. — FELDEN, vg. et ch. sgn. Styra, crc. Grätz. — Vg. Bav., près Spire; 1,100 h. — HOFEN, vg. etc. Bav., bl. Goegging; 780 h.
- HAINICHEN, vl. Saxe, crc. Erzgeb; 2,430 h. Fabr. draps, lainages patrie de Gellert.
- HAINIK, vg. ch. ft. Hong., ctat. Sohl, s. Graa.
- HAINING, vg. Bav., bl. Passau.

HAININGEN, vg. Tyr., crc. H.-Inn.
HAINLEITE, mtgns. boisées Pruss., distr. Erfurt, de Keula à Sachsenbg.
HAINRODE, vg. Bav., crc. H.-Danube; 550 h.
HAINSBACH, bg. et vg. Boh., crc. Leutmeritz, l'un 60, l'autre 299 ms. — **BOURG**, v. ch. dom. Pruss., crc. Zeitz.
HAIO, vg. Hong., ctat. Bihar. Eaux therm.
HAIOS, bg. Hong., ctat. Pesth. Vin.
HAISSING ou **HAITSINE**, p. vl. Russ., Podolie.
HAITA, vg. T. A., pc. Bagdad, sur Euphr. Pétrôle
HAITERBACH, vl. Wurt., sur Nagold; 1,500 h.
HAITERWANG, vg. Tyr., bl. Ehrenberg.
HAITY. Voy. DOMINGUE.
HAJITOU, rv. P. Boukharie, se j. Jerken.
HAIJXGUNGE, vl. Bengale, distr. Dacca, sur Gange. — Vl. Hind., Oude, sur Goomty.
HAIJKAN, distr. Afghanistan, O. Indus. *Hagykankachokoy*, ch.-l.
HAIJPORE, vl. Hind., Lahore.
HAIJPOUR, vl. ch.-l. distr. Hind., Bahar, conf. Gange et Gandouk.
HAKDOUBARY, vl. Hind., sur Mahanuddy.
HAKEL, vl. Yémen, 161 S. S. E. Abu-Ariche.
HALABI, ile oc. Ind., côte Ar., 17° 20' N.
HALA HOTOUN, vl. As., Mongolie, 42° 35' N.
HALASZ, bg. Hong., distr. P.-Cumanie, sur lac poiss. de son nom; 1,210 h.
HALASZ, bg. Hong., ctat. Wieselbg. s. Danube.
HALBAU, bg. et ch. Silés., crc. Rottenbg., sur Tszchurma; 500 h. Comm. de fil.
HALBANRAIN, vg. et sgn. Sty., crc. Grætz.
HALBERG, vg. Pruss., crc. Saarbruck. Forge.
HALBERSTADT, vl. Pruss., distr. Magdebg., sur Holzemme; 14,300 h. Soc. littér., séminaire d'hist., cab. d'hist. nat. et de physique. Fabr. cuir à gants, bongies, cliap. de paille.
HALBLECH, p. rv. Bav., se j. Lech. — **STADT**, vg. Boh., crc. Koeniggrætz. — **THURM**, vg. Hong., ctat. Wieselbg., ch. de chasse. — **WRANOWA**, vg. Mor., crc. Ollmutz.
HALBORN, cap Ec., Caithness, O. baie Thurso.
HALCZIN. Voy. HAISSING.
HALDENSTEIN, vg. et ch. Grisons L. maison de Dieu, 2 l. Coire; 400 h. Patrie de Salis.
WANN, vg. Bav., bl. Kempten; 1,655 h.
HALDIMAND, cté. H.-Canada, distr. Niagara. — Vl. H.-Canada, cté. Northumberland, sur lac Ontario. — Pt. Gr.-Oc., S. E. Nouv.-Ec., **HALEB**. Voy. ALEP.
HALE-BODLINE, p. ile et ft. Irl., entrée de Cork, — **SÉKEY**, ile gfe. Mex., côte Floride or.

HALEN, p. vl. P.-Bas, Liège. paneterie. — **BERG**, mtgn. Autr., conf. Hong. Illyr. et Styrie. — **KOW**, vg. Mor., crc. Hradisch; 1,450 h. Passage en Hongrie. — **NESS**, cap, côte E. Shetland, 65° 2' N.
HALES, vg. Angl., cté. Gloucester, 1 l. N. E. Winchcomb., anc. abbaye. — **OWEN**, bg. Angl., Shrop. 3 l. S. O. Birmingham, 6,888 h. Patrie de Sheenstone. — **WORTH**, vl. Angl., Suffolk, sur Blyth; 1,810 h.
HALETA, vl. Perse, côte Farsistan, 4 l. S. S. E. Bouchir.
HALEY'S BRIDGE, vg. Virginie, cté. Southampton. — **BOURG**, autre, cté. Lunenburg.
HALFAIA, vl. Afr., Sennar, 66 l. S. S. O.
HALF CASTLE-BAIE, côte S. ile St.-Christophe. — **GRUNIE**, ile des Shetland, 1 l. S. Unst. — **HYDE**, baie, côte O. Antigue. — Autre, côte S. O. St.-Christophe. — **MOON**, vl. New-York, divisée en Waterford et Orange. — Vl. Pensylvanie, cté. Centre. Gl. Belle-Fonte. — Baie, côte O. Jamaïque, 1 l. N. Orange-Bay. — Autre, côte N. St.-Christophe. — **MOON-KEY**, ile côte S. Jamaïque. — Autres, baie Honduras, 17° 10' N., et 16° 30' N. — **WAY-HOUSE**, vg. Virginie, cté. York. — **WAY ISLAND**, p. ile Gr.-Oc., détr. Torres, 10° 8' S. — **WAY-RADE**, mouillage dans la Tamise.
HALGHTON, vg. Galles, cté. Flint; 3½ h.
HALIBUT-HEAD, mtgn. pointe S. Alaska, N. O. Am., 54° 27' N. — **ISLAND**, ile Gr.-Oc., S. Alaska, 54° 48' N.
HALICARCARA, vg. T. A., Turcomanie, pc. Erzerum, peuplé de chrétiens sous terre.
HALICO, distr. Finlande, pv. Abo.
HALICZ, vl. et ch. Galicie, crc. Stry, ch.-l. de gr. sgnie., qui donna son nom à toute la pv., sur Dnestr; 4,000 h., dont beaucoup de juifs. Riches salines.
HALIFAX, vl. Angl., West-Yorksh, sur Calder; 11,000 h. Fabr. et gr. comm. de lainages, serges, draps. — Vl. Ile. capit. Nouv.-Ec., côte O. baie Chebuctou formant un vaste pt; 15,000 h. Gr. chantiers de construction nav. — Vl. B.-Canada, cté. Bakingham, 18 l. S. E. Trois-Rvs. — V. Vermont, cté. Windham, 21 l. S. Windsor; 1,760 h. — Vl. Massachusetts, cté. Plymouth, 5 l. N. O. 705 h. — Vl. Pennsylv., cté. Dauphin, sur Susquehannah, 5 l. N. Harrisbg; 1,365 h. — Cté. Virginie, conf. Carol. sept.; 2,133 h. ch.-l. de même nom. — Cté. Carol. sept.

- entre étés. Northampton, Edgecomb, Bertie, Warren : 15 620 h. *Ch.-l.* de même nom, sur Roanoke. — Baie, N. E. Nouv.-Holl. 18°49'S
- HALIFOUK**, vl. Afr., Sennaar, 4 l. S. Halfaia.
- HALIGOCZ**, vg. Hong., état Zips; 615 h. Grotte d'ossements d'animaux antidiuviens.
- HALING**, pile et baie Angl., près Portsmouth.
- HALKIRK**, paroisse Ec. Gaithness; 2,535 h.
- HALKOUWAD**, vl. Afr., pt. de Tunis.
- HALL**, vl. Tyrol, cre. Schwatz, ch.-l. bil. sur Inn; 4,200 h. Gr. saline, inst. de dlles, monnaie, bains. — Bg. Autr., q. Traun; 114 ms. Cotonnades. eau saline. — (*Schwabisch*), vl. ch.-l. bil. Wurt., sur Kocher; 5,700 h. Gr. saline, comm. — (*Nieder*), vl. Wurt., bil. Kunzelsau, sur Kocher; 1,355 h. Saline. — ou HAUX, vl. P.-B., rab. mér., sur Senne; 4 612 h. Fabr. toiles, papier, savon, ust. de bois. — Ile Greenl. N.O. Farewell, 63° 56' N.
- HALLADALE**, rv. Ec., été. Southerland, déb. baie Pentland.
- HALLAM** *H. et B.*), bgs. Angl., été. York, 11 Sheffield. — Vl. Pennsylv., été. York; 1,400 h.
- HALLAND**, distr. Suède, pv. Gotvie mér., sur Cattégat; 69 m. g. c., 73,595 h. Halmstadt, c.-l.
- HALLATON**, bg. Angl., Leicester, 51. E. S. E.
- HALLAU** (*H. et B.*), 2 vgs. Suisse, c. Schaffh.
- HALLAWAR**, ft. Russ., gv. Géorgie, sur Kour, vis-à-vis Tiflis.
- HALLE**, vl. Pruss., cre. Mersebg, sur Saale; 19,170 h. Université, inst. de dlles, int. des mines, B. biblioth., obs. astron., jardin de bot., musée, cab. de phys., soc. de nat., maison d'orphelins célèbre, inst. de mission, plusieurs fabr., saline. Patrie de Fr. Hoffmann, Unzer, Michaelis, Handel. — Vl. ch.-l. cre. Pr., distr. Minden; 1,355 h. Fabr. et comm. de toiles, fil, cuirs — ou HALLEIN, vl. Autr., cre. Salzbg, sur Salza 5,500 h. Fabr. épingles, cotonn., riche saline, marbre.
- HALLEG**, vg. Illyr., cre. Klagenfurt.
- HALLEIN** Voy. HALLE
- HALLENBERG**, vl. Pruss. westph., cre. Medebach, sur Heone; 1,475 h.
- HALLENCOURT**, bg. ch.-l. c. Somme, 31. S. Abbeville; 1,255 h. Fabr. basins
- HALLER**, p. rv. Han., pté. Calenberg, se j. Leine, à Eldagsen. — BRUCH, forêt Han., O. Eldagsen. — MUND, anc. été. Han., emb. Haller. — SPRING, vl. et bil. Calenberg, 5 l. Hanovre, source Haller, 1,400 h.
- HALLERNDORF**, vg. Bav., sur Aisch; 520 h.
- HALLGARTEN**, vg. Nassau, bil. Eltville; 905 h.
- HALLIAR**, distr. Hind., Goudjerate, côte S. E. gfe. Goutebe.
- HALLIFAX**, Voy. HALIFAX.
- HALLINGDAL**, bil. Norv., dioc. Christiania.
- HALLIWELL**, bg. Angl., Lancashire, pr. 822 h.
- HALLOWELL**, vl. H.-Canada, été. Pr. Edward, sur lac Ontario. — Vl. Maine, été. et sur Kennebeck, 1 l. au dessous Augusta; 2,100 h. Académie.
- HALL'SREY**, ile baie Honduras, 16° 10' N. — RIVER, New-Hampsh., se j. Connecticut.
- HALLSFADT**, bg. Autr., q. Traun, sur lac de son nom, qqs. salines. — Vl. et bil. Bav., sur Mein 1,175 h.
- HALLWYL**, sgn. de 8 vgs. Suisse, c. Argovie, sur lac de son nom.
- HALLMAGY**, vg. Transylv., siège Reys.
- HALMBACH**, gr. verrerie Boh., cre. Prachin.
- HALMI**, bg. et ch. Hongr., état. Ugotsch; 1,400 h.
- HALMSFAD**, vl. et pt. Suède, capit. Halland, emb. Nissa dans Cattégat; 1,325 h. Comm. bois, gondron, potasse, poissons.
- HALS**, bg. et ch. Bav., bil. Passau, sur Ilz; 500 h. — Bg. Dan., bil. Aalborg, emb. Iymford, 600 h. — Sgn. et forge Boh., cre. Pilsen.
- HALSALI**, bg. Angl. Lancash., 21 N. O. Omskir
- HALSBRUCKE**, bg. Saxe. bil. Freyberg, Bains.
- HALSPACH**, vg. Bav., bil. Weissenbg; 1,280 h.
- HALSTEAD**, bg. Angl., été. Essex, sur Coln; 3,28
- HALSTEREN**, vg. P.-B. Brab. sept.; 1,125 h.
- HALTE**, vg. Han., Ostfeise, sur Ems Constr. nav.
- HALTENBERGSTETTEN**, vl. et ch. Wurt., bil. Gersbrunn; 1,382 h. dont 140 juifs.
- HALTEREN**, vl. Pruss. westph., cre. Koesfeld, conf. Stever et Lippe; 1,850 h.
- HALTINGEN**, vg. Bade, bil. Loerrach; 622 h.
- HALTON**, bg. et ch. ft. Angl., Chesb.; 895 h.
- HALTWHISTLE**, bg. Angl., Northumberland, sur Tyne.
- HALUBIE**, commune Illyr., cre. Fiume, 520 ms.
- HALUSICZ**, vg. Hong., état. Trenschin, eau m.
- HALVA**, vl. Afr., 31. S. Fez, sur Cebou.
- HALVELDGEN**, gr. vg. Trans., siège Schassbg
- HALVER**, vg. Pruss. westph., cre. Altona, sur Heilver; 360 h. Filat. coton. Usines forges et fabr. de fer et d'acier.
- HALWAN**, bg. Hong., état. Hevesch. Chevaux.
- HAM**, vl. et ch. ft. ch.-l. c. Somme, 51 S. S. E. Péronne; 1,750 h. — Bg. P.-B., Hainault, sur Eure; 1,322 h. — P. vg., Angl. Surref;

- sur Tamise, 4 l. S. O. Lond.; 785 h.—(East),
vg. Angl., Essex, 3 l. E. Lond.—(West),
vg. Essex, sur Lea, 2 l. E. N. E. Stratford;
8, 136 h.—VI. B.—Canada, cté. Buckingham.
2 l. S. E. Trois Rvs — BLUFF, cap, O. Ste.
Croix, Antilles, 17° 51' N.
- HAMADAN**, anc. *Ecbatana*; vl. Perse, pv.
Irak Adjémi, près mtgs. Elwms; 12 000 h.
Soieries et toiles.
- HAMAH**, anc. *Apamea*, vl. Syrie, pc. Damas,
sur Orontes où Aasi, 80,000 h., la plupart
Arabes. Fabr. soieries et cotonnades. Patrie
d'Abulfeda.
- HAMAMET**, vl. Barbarie, 12 l. S. Tunis, sur
gfe. son nom. Commerçante.
- HAMAM-SECOUT**, eaux therm. calc. et bains
froids, Alger, 18 l. E. Constantine.
- HAMBACH**, vg. Moselle, 1 l. et d. S Sarre-
guemines, près *P. Hambach*, hameau.—Bg. et
ch. de pl. Pruss. Westph., 2 l. Juliers, sur
Roer; 568 h.—Bg. Bav., Rhin, sur rv. son
nom; 1,030 h.—Bg. Bav., cerc. Regen; 670 h.
- HAMBATA**, vl. Am. mér., Quito; 10,000 h.
- HAMBIE**, bg. Manche, 4 l. S. E. Coutances; 3,530
- HAMBLEDON**, bg. Hampsh., 6 l. S. E. Winch.
- HAMBOURG**, vl. libre et fte. Confed. Germa-
nique, sur Elbe; 120,000 h., dont 6,000
juifs, Soc. d'arts et d'industrie, de mathém.
et bibliq., écoles de navig., de dessin, d'arts
et métiers, gymnase; gr. nombre de raff. de
sucre, de blanch. de cire, d'imprimeries de
cotton; toutes sortes de manuf. et fabr. Na-
vigation étendue. Patrie de Hagedorn,
Basedow, Schröder, Gronov, Reimarus,
Bode. L'état souverain dont c'est la capitale.
renferme, sur 6 m. g. c.; 129 800 h.—VI.
Nw.—York, cté. Niagara, sur lac Erie, S. Buffalo.
—VI. New-Jersey, cté. Sussex, 8 l. Newtown.
—VI. Pennsylv., cté. Berks, sur Schuylkill,
30 l. N. N. O. Philad.—VI. Ohio, cté. Stark,
4 l. S. E. Canton.
- HAMBOURGEOIS** (baie des), côte O. Spitz-
berg, 79° 22' N.
- HAMBRUCKEN**, vg. Pade, bl. Bruchsal; 671 h.
- HAMEL**, rv. Han., pté. Calenb., nait, près vg.
Hamelspring, et se j. Weser à Hameln.
- HAMELN**, vl. Han., pté. Calenb., confl. Ha-
mel et Weser; 5,060 h., dont une col. de
réf. français. Fabr. lainages, toiles damassées,
pipes, tabac, cuirs; pêche de saumons.
- HAMERST**, fl. ile St. Jean, gfe. St.-Laurent
- HAMI** ou **HAMEL**, vl. et pv. Mantchourie,
- emp. Chine, 450 l. O. N. O. Peking. Riche
en riz, fruits, melons et raisins secs.
- HAMILTON**, vl. Ec., Lanerksb., sur Avon, 4 l.
S. E. Glasgow; 5,455 h.—Cap, N. Terre-Neuve.
—VI. B.—Canada, cté. Gasp, s. baie Chaleurs.
—VI. H.—Canada, cté. Northumb., du lac,
Ontario au lac Riz.—VI. Massachusetts,
cté. Essex, 3 l. N. E. Salem; 790 h.—Cté.
New-York, entre ctés. St.-Laurent, Franklin,
Essex, Washington, Saratoga, Montgomery,
Herkimer.—VI. New-York, cté. Madison,
10 l. S. O. Utica, sur Chenango; 2,220 h.—
Vg. New-York, cté. Cataugaus, confl. Olean
et Alleghany.—Autre, cté. St.-Laurent, sur
rv. ce nom, Madrid vis-à-vis lie Ogden.—
VI. Pennsylv., cté. Franklin; 1,265 h.—VI.
Pennsylv., cté. Philad., sur Schuylkill, vis-à-
v. Philadelphie.—VI. Penns., etc. Northamp-
ton; 1,044 h.—BAN, autre, cté. Adams:
—VI. Carol. sept., etc. Martin.—Cté. S. O.
Ohio, sur rv. ce nom; 18,700 h. Cincinnati,
ch.-l.—VI. Ohio, ch.-l. cté. Butler, sur
Miami, 10 l. S. Cincinnati, vl. Ohio, cté.
Franklin, 3 l. S. Columbus; 835 h.—Pt. lies
Bermudes, siège du gouv.
- HAMINKELN**, vg. et ch. Pru., distr. Clève; 884 h.
- HAMKES** (*Gaet*), baie, E. Groenland, 75° N.
- HAMM**, vl. et ch. Pruss. Vestph., distr.
Arensberg, ch.-l. cerc. confl. Aller et Lippe; 3,900 h.
- HAMMA** ou **AAMMAIT**, vl. Barb., Tunis, 5 l. O.
Capes. Bains renommés.
- HAMMAM-LIFE**, vl. Barb., 6 l. S. Tunis. Eaux
therm. Mines de plomb.
- HAMME**, bg. P.-B., Ostfl., sur Durme; 8,376 h.
- HAMMEBOURG**, vl. fte. ch. et bl. Bav.,
cerc. B.-Mein, s. Saale; 1,500 h. Gymn., vin.
- HAMMEN**, bg. Autr., q. H.—Wienw. Forge.
- HAMMER**, bg. Boh., cerc. Chrudim. Eau
min.—Vg. Boh., cerc. Bunzlau; 32 ms. et
forge.—UNTER, gr. us. et forge Bav., pr.
Lauftenholz; 37 édifices.—Vg. Pruss., Franck.,
cerc. Sternberg. Gr. verrerie.—Vg. Pruss.,
distr., Stettin, cerc. Greifenberg—Osten Eau
min., et martinet.—FERME, jadis vl. épisc.
Norv., dioc. Christ., sur lac Moss.
- HAMMERBECKE**, p. rv. Pom. pru., se j. Di-
venow.—FËST, vl. et h. p. pt. Norv., bl.
Finmarken, dans lle Hvaløe; 40 h., 70° 39'
42" N.—HIEL, ile et ft. N. O. Ceylan, près
Isfanapatnam.—Hof, vg. et ch. Boh., cerc.
Pilsen Forges, eaux min.—HUIS, vl. ch. ft.
côte N. ile Bornholm.—IM SCHWARZEN-

BACH, vg. Autr., crc. Salzbg. — SEE, lac Bav., crc. H.-Mein, près Lichtenfels. — SMITH, gr. vg. Ang., Middlesex, sur Tamise, 2 l. O. Lond.; 7,395 h. Belles ms. de camp. — STADT ou HAMBY, bg. et ch. Boh., crc. Czaslau; 41 ms. et forge. — STEIN ou CZARNE, vl. et ch. Pruss., distr. Marienw, sur Zahne; 1.265 h. Draps, goudron. — (Ober), vg. Pruss., crc. Liez, sur Rhin; 650 h. — Hameau Bade, bli. Cardern; 118 h. Mine de fer. — SUND, passage et pt. Norv., 58 N.

HAMMERN, vg. Cobg., bli, Sonnenberg; 490 h.
HAMMOND, cap O. île Kaye, N. O. Am., 59° 48' 30" N.

HAMNA, p. île Russ., 1 l. S. E. Aland.
HAMOA, île et b. pt. Gr.-Oc., aux Tonga.
HAMONT, vl. et ch. ft. P.-B., Limbg; 925 h.
HAMOAZE, branche O. du pt. Plymouth, emb. rv. Tamare.

HAMP, île Gr.-Oc., côte N. O. Nouv.-Guinée.
HAMPSDEN, vl. Maine, cté. et sur rv. Penobscot, 4 l. S. S. O. Bangor; 1,276 h. — Cté. Massachusetts, sur Connecticut, entre ctés. Berks, Hants, Worchester, et le Connecticut; 25,405 h. Springfield, ch.-l. — Vl. Ohio, cté. Geauga.

HAMPSHIRE, cté. Angl., borné N. Berksh, E. Surry et Sussex, S. Manche. O. Dorset et Wiltsh; 85 m. g. c. y compris l'île Wight et 265,350 h. Climat doux, pays en gr. partie très fertile, arrosé par Avon, Test, Itchen et Stour, riche en brébis, froment, orge, houblon, jambon renommé, miel, bois. Southampton et Winchester, ch.-l. — Cté. B.-Canada, distr. Quebec, N. rv. St.-Laurent. — Cté. Massachusetts, sur Connecticut, entre ctés. Franklin, Worcester, Hampden et Berks, 24,525 h. Northampton, ch.-l. — Cté. Virginie, entre rv. Potomac et ctés. Berkley, Frédéric, Hardy; 9,785 h. Romney, ch.-l. (New), l'un des Et.-Un. d'Am., borné N. B.-Canada, E. Maine, S. E. oc. Atl., S. Massachusetts, O. Vermont, 66 l. du N. au S., sur 39 de plus gr. largeur; 245 000 h. Très élevé vers le N. où sont, entre rvs. Merrimack et Connecticut, les plus h. mtns des Et.-Un. Très froid l'hiver, du reste fertile en grains et pâturages; divisé en ctés. Rockingham, Stafford, Hilsboroug, Cheshire et Grafton, Portsmouth, capit.

HAMPSTEAD, vg. Angl., Middlesex, 2 l. N. N. O. Lond.; 5,485 h. Eaux min. — Vl. New-

Brunswick, cté. Queen, sur rv. St.-John — Vl. New-Hampsh., cté. Rockingham, 10 l. S. O. Portsmouth; 733 h. — Vl. New-York, cté. Rockland, 6 l. N. O. New-York; 2,315 h. Gr. us. de fer. — Baie, côte S. île Longue, New-York, cté. Queen. — Vg. Virginie, cté. King-George.

HAMPTON, bg. Angl., cté. Gloucester, 6 l. S. sur canal Stroud, 4 l. O. Lond; 885 h. Draps. — Vg. Middlesex, sur Tamise, 5 l. S. O. Lond.; 1,985 h. Beau ch. — Vl. et pt. New-Hampsh., cté. Rockingham, 4 l. S. S. O. Portsmouth; 990 h. Acad. — Vl. Connecticut, cté. Windham, 15 l. E. Hartford; 1,275 h. — Vg. New York, Oneida, 5 l. O. Whitesbgh. — Vl. New-York, cté. Washington, 30 l. N. E. Albany; 820 h. — Vl. Virginie, cté. Elisabeth. — FALLS, vl. New-Hampsh., cté. Rockingham, 4 l. S. O. Portsmouth; 570 h. — VILLE, vl. Caroline-sept., cté. Surry.

HAMRIK, 2 vgs. P.-B., Groeningue, l'un sur-nommé *Mitwolder*; 1,082 h., l'autre, 924 h.

HAMSBACH, bg. et ch. Boh., crc. Leutmeritz.

HAMULEC, vg. Galic., crc. Lemberg.

HAMZA, ch. ft. Barb., 181. S. S. E. Alger.

HAN, vg. P.-B., cté. Namur, 5 l. Dinant. Grotte cur. traversée par p. rv. Lessa. — Rv. Chine, se j. Yang-tse-King, après un cours de 133 lieues.

HANA, p. rv. Morav., se j. March. à Kropin, et donne nom aux *Hanaques*, anc. Slaves distingués par mœurs, langage et costume.

HANAROURA, vl. capit. de l'île Woahou, des Sandwich, Gr.-Oc.

HANAU, cté. Hesse-G., Wetteravie, confi. Kinzig et Mein, entre Hesse-D., Nassau, Bav., Francst et Fulda; 22 m. g. c., et 73,800 h. Pays beau, fert. en grains, fruits, vin, lin, chanvre, tabac, bois, fer, sel, eaux minér. La capitale vl. fie. sur Kinzig et Mein, a 12,000 h. Gymnase, acad. de dessin, fabr. d'or, argent, fer, acier, soie, tabac, etc. Comm. d'export. et de transp.

HANAZO, rv Abyssinie, déb. oc. Ind. à Zeila,

HANCHES, gr.-vg. Eure et-L., 5 l. N. E. Chartres

HANCOCK, cté. Maine, sur baie Penobscot, entre ctés. Penobs., Washingt., Lincoln et oc. Atl.; 3,050 h. Castine, ch.-l. — Vl. New-Hampsh., cté. Hillsbg, 11 l. S. O. Concord; 1,185 h. — Vl. Vermont, cté. Addison, 12 l. S. O. Montpellier; 311 h. — Vl. Massachus-

cté. Berks, 8 l. N. N. O. Lenox; 1,050 h. — VI. New-York, cté. Delaware, 9 l. S. O. Delhi; 578 h. — VI. New-Jersey, cté. Salem. — VI. Maryland, cté. Washington, sur Potomac. — Cté. Géorgie, distr. Occ., sur Oconee; 13,330 h. — Cté. Mississipi, sur lac Borgne et rv. Perles; 2,000 h. — Cté. Ohio, réserve Ind. — Ct. Carol. mér., cté. Union.

HANDAK, p. vl. ch.-l. distr. Natolie, E. Ismid.

HANDSCHUCHSHEIM, vg. Bade, pr. Heidelberg; 1,411 h. Garance, vin.

HANENKAMM, canton Bav., crc. Rezat.

HANGA-OUDD, cap, phare et b. pt. Finlande, 8 l. Ekenos.

HANGEST, 2 bgs. Somme, 3 l. N. Montdidier, et 4 l. N. O. Amiens.

HANGMAN, cap Irl., entrée pt. Kinsale, 1 l. S.

HANG-TCHEO-FOU, vl. Chine, capit., pv. Tché-kiang, sur Tchiang; 900,000 h., dont 60,000 fabricants de soie. Gr. comm. de cotons nankin, riz etc.

HANGWELL, vg. et ct. Ceylan, 7° 1' N.

HANHINIWI, p. île Balt., pr. gfc. Bothnie.

HANIMOA, île des Moluques, gv. Amboina.

Fert. en girofle, riz, bois, sapou; 11,000 h.

HANLEY, bg. Angl., Strafford, 1 l. N. E. Newcastle; 4,482 h.

HANNA, bg. Pol., vv. Podlachie, sur Boug. Voy. aussi HANA.

HANNACHREEN, p. île O. Irl., 53° 36' N.

HANNAH'SBAY, S. baie James, fond Hudson.

HANNBACH, bg. Bav., bli. Amberg; 640 h.

HANNIBAL, vl. New-York, cté. Oswego, emb. Onondaga dans lac Ontario; 692 h.

HANNOE, île Suède, côte Bleking, 16 l. N. Bornhol

HANNUYE, vl. P.-B., pv. Liège; 755 h.

HANOVRÉ ou **HANOVRÉ**, roy. de la Conféd. Germ., borné N. mer d'Allem. et l'Elbe, E. et S. E. Saxe pruss. et Brunswick, S. Hesse-C. et Westph. pruss., O. Pays-B., enclavant partie du duché Brunsw., et la vl. libre de Brème, 686 m. g. c.; 1,305,350 h. Au S. s'élevé le Harz; la plaine du N. est entrecoupée d'éminences sablonn., d'une gr. lande dite bruyère de Lunebg. et de marécages. Mais les rives d'Elbe, Zeeitze, Ilmenau, Weser. Aller, Leine, Ems, etc., sont fert. en grains fruits, tabac, lin, bois. Les mines du Harz produisent or, argent, plomb, cuivre, fer, zinc, sel, etc. — Capitale, résid. du vice-roi, sur Leine, 180 l. N. E. Paris, ch., palais du gou. gral. Fonderie, arsenal, gymnase, école

d'indust., plurs. fabr.; 24,000 h. Patrie d'Ifland, de W. A. et Fr. Schlegel, de Herschel; monument de Leibnitz. — VI. New-Hampsh., cté. Grafton, sur Connecticut, 23 l. N. O. Concord; 2,135 h. Collège Dartmouth; inst. médicale avec laboratoire, etc. — VI. Massachusetts, cté. Plymouth, 10 l. S. E.; 120 h. — Vg. New-York, cté. Oneida, dans Paris, sur Oriscany. — VI. New-York, cté. Chataouque, N. E. vl. de ce nom. — VI. New-Jersey, cté. Morris, sur Passaic, 6 l. N. O. Elisabeth; 3,845 h. — Autre, cté. Burlington; 2,540 h. — VI. Pennsylv., cté. York, sur Conewago, 44 l. O. S. O. Philad. — Autres; cté. Lucerne; 635 h. Cté. Washington; 1,050 h. Cté. Beaver; 1,090 h. Cté. Northampton; 1,292 h. (New), cté. Montgomery; 1,065 h. (Upper), même cté.; 925 h. (East), cté. Dauphin; 1,388 h. (West), même cté. 2,465 h. — Cté. Virginie, entre rvs. Chickahominy et Pamunky, 15,085 h. — VI. même cté., 4 l. N. E. Richmond. Académie Wash-Henry. — Town, autre: sur Pamunky, 9 l. N. N. E. Richmond. — VI. Ohio, cté. Columbiana; 735 h. — Autres: cté. Harrison, 2 l. N. Cadiz. Cté. Licking. Cté. Butler, 2 l. O. Rossville. — Bay ou **CHETAMAL**, côte E. Yucatan. intend. Mérida, 18° 45' N. Bois de campêche. — (New) ou **NOUVELLE-H.** pays côte N. O. Am., entre Nouv.-Cornouailles et Nouv.-Géorgie, 45° 30' à 53° 14' N. — Autre: île Grand-Oc., N. O. Nouv. Irlande, 2° 49' S.

HANRAUN, bg. Suède, pv. Gestrice, s. gfc. Bothn

HANSAG, gr. marais Hong., etat. Oedenbg., O. lac Neusied, couvert d'herb. et racines.

HANSBECKE, bg. P.-B., Ostfland; 2,400 h.

HANSDORF, vg. Pruss., crc. Elbing, sur lac Drausen. — (H et B.), 2 vgs. Silés., crc. Glatz; le 1^{er} 1,540 et l'autre 1,450 h. — Voy. HANUS-FALVA.

HANSLOP, bg. Angl., Buckingham, 2 l. N. O. New

HANSY, vl. Hind., pv. Delhi, 28° 46' N.

HANTA, vg. Hong., etat. Vespriin, distr. Pap.

HAN-TCHAO, p. île Cochinch., N. baie Tourann

HAN-TCHONG-FOU, vl. Chine, pv. Chans sur Han, 260 l. S. O. Peking.

HANTS, cté. Nouv.-Ecosse, compr. vls. Windsor, Falmouth et Newport — V. HAMPSHIRE.

HANUSFALVA, bg. et ch. ft. Hong., etat. Scharrosch. Eau min. — Vg. Hong., etat. Zips; 595 h.

- HANVOILLE, bg. Oise, 4 l N. O. Beauvais; 1,135
- HAN-YANG, vl. Chine, pv. Houquang, confl.
Han et Kian ko
- HANZABEG, bg. Hong, etat. Stuhlweissenbg.
- HAOUSSA, gr. vl. comm., capit. d'un état
de Nigritie, dépendant de l'emp. Bornou
- HAPACE, groupe de 4 p. lies. de l'archip.
des Amis, 10° 39' 45" S.
- HAPANIEMI, dom. Finl., Carélie, distr. Sa-
volax, anc. acad. mil.
- HAPPLINCOURT, bg. Pas-de-C., 6 l. S. E. Arr.
HAPSAAL. Voy. HAPSAL.
- HAPSALA, vl. T. E., 1 journée d'Andrinople.
- HARACHAR, vl. et pv. As., P. Boukharie.
- HARADSKAR, fanal Suède, Hafringe, côte
Sudermanie, près Nyköping.
- HARAFORAS, aborigènes des îles du S. E.
d'Asie, race Malaye, grossiers, farouches.
- HARAKIE, anc. Héraclée, vl. T. A., pc. Anatoli.
- HARAM, paroisse Norv., bil. Romsdale,
presque comp. d'îles et de pêcheurs.
- HABAN, vl. T. A., Mésopot., pc. Raca.
- HARATCHE, rv. Barb., 2 l. S. E. Alger.
- HARBACH, p. rv. Transylv., se j. Szibin.
- HARBAGI, bg. Afr., dépendant de Sennaar.
- HARBK, vg. et ch. Prus., 1 l. Helmstadt; 732 h.
- HARBONNIÈRES, bg. Somme, 5 l. S. O. Péronn.
- HARBOROUGH, bg. Angl., 6 l. S. Leicester,
sur Welland.
- HARBOUR, pt. île Lewis, des Hébrides. —
Cap Maine, N. baie Well. — Ile des p. Ba-
hamz, N. Eleuthera.
- HARBOURG, vl. ch. ft. et bil. Han., Lunebg.,
confl. Seve et Elbe, vis-à-v. Hambg.; 3,626
h. Gr. blanc. de cire, raff. de sucre; comm.
de bois, etc.
- HARCHENA, vl. et pv. As., Kachegar.
- HARCOUR, bg. et ch. Eure, 6 l. N. O.
Evreux; 1,300 h. — (Thury), bg. ch.-l. c.
Calvados, 5 l. N. O. Falaise, s. Orne; 1,011 h.
- HARD, bg. Suisse, c. Zurich, sur Limmât.
- HARDANGER-FIORD, gfe. O. Norv., 59°
28' à 60° 25' N.
- HARDAU, rv. Han., Lunebg., se j. Gerdau.
- HARDCASTLE, bg. et mission Afr. mér.,
pays des Coranas; 885 h.
- HARDECK ou HARDEGG, vl. Autr., q. H.-
Mannh., sur Theya; 160 ms. — Dom. et ch.
ft. Illyr., crc. Klagensth. — Vg. Bav., crc.
H. Mein, eau min.
- HARDEGSEN, vl. ch.-l. bil. Han., pté.
Goetting, sur Espolde et Schottelbeck; 1,136 h.
- HARDEN, cté. Kentuky, sur Ohio, conf. cté.
Knox; 7,135 h. Elisabethtown, ch.-l.
- HARDENBERG, vl. P.-B., Yssel sup. sur
Vecht, 2,550 h. — Ch. ch.-l. segn. Pruss.,
distr. Dusseld. — 2 beaux ch. et bil. sgn. Han.
pté. Gœtt. Berceau des princes du nom. —
BOURG, bg. Pav., crc. Rhin; 250 h. — Vl.
Kentuky, ch. l. cté. Breckenridge.
- HARDENSCOVE, vg. Virginie, cté. Randolph.
- HARDERWYCK, vl. fte. et p. pt. Pays-Bas,
Gueldre, sur Zuydersee; 3,752.
- HARDHEIM, bg. Bade, bil. Walldurn; 1,810 h.
- HARDIN, cté. Ohio, réserve Ind. — Vl. Ohio,
ch.-l. cté. Shelby.
- HARDINGHEN, bg. Pas-de-C., 4 l. N. E.
Boulogne, 80 ms. Verreries, houille.
- HARDINKVELD, vg. P.-B., Holl. mér., 2,110
- HARDISLEBEN, vg. et bil. Weimar, sur
Lossa, 550 h.
- HARDISTON, vl. New-Jersey, cté. Sussex;
1,702 habitans.
- HARDNEIDSTEIN, vg. Illyr., crc. Klagensth.
- HARDT, bg. Pruss. rhén., distr. Clève; 1,256
h. — Cant. monx, Pruss., distr. Cologne,
crc. Siegbg. Charbon foss. — Vg. Tyr., crc.
Bregenz, sur lac Const.; 765 h.
- HARDVILLERS, bg. Oise, arr. Clermont; 998 h.
- HARDWICK, vl. Vermont, cté. Calédonia,
9 l. N. E. Montpelier. — Vl. Massachusetts,
cté. Worcester, 9 l. N. O.; 1,600 h. — Vl.
New-Jersey cté. Sussex, sur Delaware, 4 l.
S. O. Newton; 2,565 h. — P. vl. Géorgie, cté.
Bryan, emb. Ogechee 7 l. S. S. O. Savannah.
— Gr. baie, S. Nouv.-Holl. 34° 28' 30" S. —
Ile côte N. O. Am., distr. Johnston, 50° 26' N.
- HARDY, cté. Virginie, conf. Maryland; 5,525
h. Moorfield, ch.-l. — (Sir Charles), Ile Gr.-
Oc., entre Nouv.-Irl. et arch. Salomon, 4°
37' S. — (S. Ch.), îles, côte N. O. Nouv.-
Holl., près cap Grenville.
- HARE, baie, côte N. E. Terre Neuve, renfer-
mant pt. Croc; 51° 3' 17" N. — Ile B.-Canada,
rv. St.-Laurent, 44° 4' N. — Ile côte O.
Groenland, 70° 30' N.
- HAREN, vg. P.-B., pv. Gueldre, 922 h.
- HAREWOOD, vg. et ch. Angl., York., 3 l.
N. Leeds.
- HARFLEUR, vl. Seine-Inf., 1 l. et d. E.
Havre, sur Isarde; 1,495 h. Huitres, salence.
- HARFORD, vl. Pennsylv., cté. Susquehan-
nah; 478 h. — Cté. Maryland, borné N. Pens.,
E. Susqueh, S. E. baie Chesapeake, O. cté.

- Baltimore: 21,260 h. Bellair, ch.-l. — VI. Maryld cté. Hardst, sur Bush, 4 l. S. E. Belair.
- HARGIA**, pt. Ar., Hadramaout, 25 l. E. N. E. Aden.
- HARHEIM**, bg. Nassau, ch.-l. bl. Hoechst, 577 h.
- HARIHARA**, p. vl. et ft. Hind., Mysore, sur Tunga-Bhadra
- HARIKOCZ**, vg. Hongr., ctat. Zips, 500 h.
- HARINGERSPEL**, vg. P. B., Holl. sept., 1788 h.
- HARKACS**, vg, et ch. ft. Hong., ctat. Goemœr.
- HARKAN**, vg. Hong., ctat. Oedeubg B. vin.
- HARKANY**, vg. Hong., ctat. Baranya. Exc. vin.
- HARKOTTER**, vg. Prus., crc. Hagen. Fabr. fer.
- HARKSOË**, lac poiss. Russ., 1 l. et d. Reval.
- HARL**, Voy HARLINGERLAND.
- HARLACHING**, hameau Bav., lieu de divertissement des h. de Munich.
- HARLE**, île Norv., près Bergen, forme le canal de *Harleford*.
- HARLEESVILLE**, vg. Carol. sept., cté. Marion
- HARLEIGH**, bg. et ft. Galles, cté. Merioneth, sur baie Cardigan, 10 l. S. E. Caenarvon.
- HARLEM**, vl. Maine cté. Kennebec, 7 l. N. E. Augusta; 940 h. — VI. Ohio, cté. Delaware, sur Big-Walnut. — Île N. O. Ceylan, 9°41' N., — Voy. aussi HAARLEM.
- HARLESTON**, bg. Angl., Norfolk, 7 l. S. Norwich.
- HARLEU**, vg. épisc. Moldavie, ch.-l. distr.
- HARLING**, bg. Angl., Norfolk, 10 l. S. O. Norw.
- HARLINGEN**, vl. ste. et pt. P.-B., Frise, sur Vlie; 7,265 h. Amirauté; fabr. toiles à voiles, salines, comm. actif.
- HARLINGER-LAND**, canton d'Han, Ost-frise, sur mer N., arrosé par Harl; 15,090 h.
- HARLINGERODE**, vg. Brunsw., crc. Harzbg.
- HARLOW**, bg. Angl., Essex, 3 l. N. O. Ongar.
- HARMANSCHLAG**, vg. Autr., q. H.-Maonh.
- HARMANSCREEK**, rv. Virginie, se j. Ohio.
- HARMATTAN**, vent brûlant Afr., Guinée.
- HARMERSBACH**, val Bade, Ortenau, bl. Gengenbach, 2,833 h. Comm. bois. bétail.
- HARMONY**, col. allem., autrefois Pennsylv., maintenant capit. cté. Posev, Indiana, sur Wabash. Sobre, industr. active. — VI. Maine, cté. Sommerset, 10 l. E. Norridgewoek; 351 h. — VI. New-York, cté. Chataouque. — Vg. New-Jersey, cté. Sussex. — Vg. Carol. mér., cté. York — VI. Ohio, cté. Clark.
- HARMSDORF**, vg. Styr., crc. Gnetz.
- HARNEKOPF**, vg. Pruss., crc. Oberbarnim.
- HARO**, bg. Esp., V. Castille, sur Ebre; 3,500
- h. — Vg. Transylv., ctat. Hunyad. Eau min.
- HAROE**, île Norv., bl. Rom-dal 62° 52' N.
- HAROMSZEK**, siège ou dist. Transylv., pays Szekler, conf. Moldav. et Walachie; 37 m. g. c. et 4,081 fam. contribuables. Arrosé par Aluta et Feketé; riche en grains, bois, sel, soufre, cuivre, eaux min. bêtes à cornes et à laine. Zabola, ch.-l.
- HAROUDE**, mtgns. Afr. sept., O. Egypte.
- HAROUË**, bg. et beau ch. ch.-l. c. Meurthe, 6 l. S. Nancy, sur Madon; 550 h.
- HAROWLY**, vl. Hind., Delhi, sur Djourna.
- HARPE**, île Gr.-Oc archip. Dangereux, 18° 23' S
- HARPENDEN**, bg. Ang., Hertfd; 2 l. S. St-Alban
- HARPERSDORF** (*H. et B.*), 2 vgs. Silés., crc. Goldberg; 684 et 790 h. — FERRY, vg. Virginie cté. Jefferson, conf. Potomac et Shenandoa. Gr. fabr. d'armes. — FIELD, vl. New-York, cté. Delaware, 8 l. N. E. Delhi; 1,691 h. — VI. Ohio, cté. Ashtabula, sur Grand, 4 l. O. Jefferson.
- HARPETH**, vg. Tennessee, cté. Williamson.
- HARPONELLY**, vl. Hind., Mysore, ch.-l. distr.
- HARPSTEDT**, bg. ch.-l. bl. Han., cté. Hoya, sur Delme, 820 h.
- HARPSWELL**, vl. Maine, cté. Cumbrid; 1,190 h.
- HARPTREE** (*East*), vg. Angl., Sommerset, 2 l. N. Wells. Mines de *lapis calaminaris*.
- HARRACHSDORF**, vg. Boh., crc. Biczow, près des sources de l'Elbe.
- HARRATON**, bg. Angl., Durham, 3 l. N. E.
- HARRBACH**, rv. Transylv., se j. Alt.
- HARRIE**, contrée d'Esthonie, sur gfe. Fiold.
- HARRINGTON**, p. pt. Angl., Cumberland, 2 l. N. Whitehaven. Exporte houille, chaux; 1,630 h. — VI. Maine, cté. Washington, sur baie Narraguagus; 470 h. — VI. New Jersey, cté. Bergen; 2,088 h. — *Pointe*, côte O. île Duc York, N. O. Am., 56° 10' N. — *Sund*, rade O. gr. île Bermude.
- HARRIORPOUR**, vl. Hind., Orissa, capit. distr. Mahourbunge, 50 l. O. S. O. Calcutta.
- HARRIS**, pénins. île Lewis, des Hébrides, formant avec N.-Uist, le *sund* Harris; 3,570 h. — *Pointe* N. pt. Malmesbury, côte N. O. Am., 56° 17' 30" N. — *Bonouss*, vl. Géorgie, cté. Richmond, sur Savannah, au dessus Augusta. — *Boung*, vl. New-York, cté. Lewis, 27 l. N. Rome; 572 h. — VI. capit. Pennsylv., cté. Dauph, sur Susquehannah, 40 l. O. N. O. Philadelphie, 2,288 h. — VI. Ohio, cté. Gal.

- lia, sur Ohio, 3 l. S. Gallipolis; 335 h. — ou CAIRO, vg. Carol. mérid., cté. Lancaster.
- HARRISSA**, vg. T. A., pc. Acre. Monastère, siège du patriarche Maronite.
- HARRISON**, cté. Virginie, entre ctés. Ohio, Monongalia, Randolph, Kenhawa et Wood; 9,560 h. Clarksbg., ch.-l. — Cté. Kentucky, au N. E.; 7,552 h. Cynthia, ch.-l. — Cté. Ohio, entre ctés. Jefferson et Tuscarawas; 7,300 h. Cadiz, ch.-l. — Cté. Indiana, sur Ohio; 6,770 h. Corydon, ch.-l. — Vl. Maine, cté. Cumberland, 16 l. N. O. Portland; 440 h. — Vl. New-York, cté. Broome. — Autre, cté. Westchester, 12 l. N. E. New-York; 1,120 h. — Vl. Ohio, cté. Champaign. — Autres : cté. Dark. — Cté. Franklin, 4 l. N. E. Columbus; 335 h. — Cté. Hamilton, sur Indiana. — Cté. Knox, 6 l. S. E. Mount-Vernon. — Cté. Licking. — Cté. Muskingum. — Cté. Pickaway, sur Scioto, 4 l. N. Circleville. — Cté. Preble. — Cté. Ross, 2 l. E. Chillicothe. — Cté. Stark; 410 h. — Vl. Indiana, cté. Harrison; 1,185 h. — Autre : cté. Franklin, sur Whitewater. Antiquités. — Cap, côte E. Terre-Neuve, 54° 9' N. — Autre, côte Labrador, N. baie Esquimaux, 54° N. — BOURG, ou ROCKINGHAM, vl. Virginie, ch.-l. cté. Rockingham, sur Shenandoah, 10 l. N. Staunton. — S' TORE, vg. Virginie, cté. Brunswick. — Autre, Carol. sept., crc. Franklin. — VILLE, vl. Illinois, capt. cté. Monroe, sur Mississipi, vis-à-vis Herculaneum.
- HARRISVILLE**, vg. Virginie, cté. Brunswick. — Vl. Ohio, cté. Medina. — Autre, cté. Harrison, 4 l. S. E. Cadiz.
- HARRODSBOURG**, vl. Kentucky, cté. Mercer, sur Salt, 4 l. N. N. O. Danville. Eau min. salée. — GREEK, rv. [Kentucky, se j. Ohio, 4 l. au dessus Louisville.
- HARROW**, vl. Angl., Middlesex, sur la plus h. éminence du cté., 4 l. O. N. O. Lond. B. école grat.; 1,690 h. — GATE, vg. Angl., West-York, 1 l. O. N. O. Knaresbgh. Eau min. et sulf.; 1,585 h.
- HARROWTY**, dstr. Hind., Adjmyr, sur Chumb
- HARSANY**, vg. Hong., ctat. Borsod. Vin fameux. — (Kis et Nagy.) 2 vgs. Hong., ctat. Barenya, sgn. Siklos. Viu.
- HARSEFELD**, bg. ch.-l. bil. Han., duché Brème, sur Luhe; 833 h. — WINKEL, vl. Pruss. westph., dstr. Munster, près la Lutter; 1,001 h.
- HARSLIEBEN**, bg. Pruss., distr. Magdebg., sur Bude; 1,585 h.
- HARSTE**, vg. et bil. Han., Gætting.; 252 h.
- HART** ou **HARTH**, gr. forêt dépt. H.-Rhin, court du S. au N. de Huningue à Marekolsheim, 14 l. et de Weissenbg., B.-Rhin à Alzei, 22 l. — Vg. Bav., crc. Rhin, près Spire; 776 h. — Pg. Tyr., crc. et près Bregenz, sur lac Constance. — Vg. Austr., crc. Saizbg., val Zill; 1,192 h.
- HARTA** ou **HARTHA**, vl. Saxe, bil. Rochlitz, 1,230 h. — Vg. Saxe, bil. Griefenberg, O. Dresde. — Autre, bil. Chemnitz, sur Wurschnitz; 356 h.
- HARTAU** ou **HARTHAU**, vg. Silés., crc. Schweidnitz; 393 h. — Autre, crc. Sprottau; 571 h. — Vg. Saxe, Lusace, près Zittau; 400 h.
- HARTBACH**, p. rv. Transylv., se j. Gibin. — ou KORNETZEL, vg. Trans., siège Hermanstadt.
- HARTBERG**, vl. et ch. Styrie, crc. Grätz, sur Lungwitz; 1,323 h.
- HARTENBERG**, mtgn. et mine de fer, Pruss., distr. Magdebg., cté. Wernigerode. — BOURG, vg. Bav., près Durkh; 1,530 h. — FELD, contrée Mont. Wurt., crc. Iaxt, sur Wernitz. — STEIN, vl. et cté. Saxe, crc. Erzgebirg, 2 l. Schneeberg, divisé en h. et b. 7,438 h. La v. au pied d'une mtgn. surmontée d'un ch. — 1,100 h. — 2 ch. et dom. Sty., crc. Cully. — ou HUNGERBOURG, ch. fl. Boh., crc. Einbogen.
- HARTFELD**, vg. et col. all., Galic., crc. Lemb.
- HARTFORD**, vl. Maine, cté. Oxford, 5 l. N. E. Paris; 720 l. — Vl. Vermont, cté. Windsor, sur Connecticut, 6 l. au dessus Windsor; 1,835 h. — Cté. Connecticut, sur rv. ce nom, entre Massachusetts et ctés. Tolland, Middlesex, New-Haven et Litchfield; 44,750 h. Le ch.-l. de même nom, une des capit. de l'état, sur Connect., 20 l. de son emb., vis-à-vis East-Hartford, a 3,955 h. et avec banlieue; 6,005 h. Navigation active. Musée, académie, inst. de sourds et muets. — (New), vl. Connecticut, cté. Litchfield, 6 l. N. E. — Vl. New-York, cté. Washington, 3 l. N. E. Sandyhill; 2,390 h. — Vl. Géorgie, ch.-l. et pal. ski, sur Oakmulgee. — Vl. Kentucky, ch.-l. cté. Ohio; 110 h. — Vl. Ohio, cté. Trumbull, 3 l. O. Warren. — Vl. Indiana, cté. Dearborn.
- HARTHAUSEN**, bg. et ch. Wurt., bil. Rothweil; 240 h.
- HARTKIRCHEN**, bg. Bav., près Iulbach; 390 h.

HARTLAND, bg. Angl., Devonsh., près canal Bristol et cap de son nom, 111 O. S. O. Barnstaple. Pêche.—VI. Vermont, cté. Windsor, sur Connect., 2,352 h.—VI. Connect., cté. Hartford, 9 l. N. O.; 1,285 h.—VI. New-York, cté. Niagara, sur lac Ontario.

HARTLEBURY, vg. Angl., Worcester, confl. Stour et Severn.—Pool, pt. Angl., 7 l. E. S. E. Durham, sur mer d'All.; 1,050 h. Houille.—TON, vl. Pennsylv., cté. Union.

HARTLEY, vl. et pt. Angl., Northumb., N. O. Tynemouth, 1,872 h. Houille, sel, coupérose, verres.

HARTLIERSDORF, vg. Silés., crc. Loewenberg, 890 h.

HARTMANNSDORF (Gross), vg. Silés., crc. Bunzlau; 600 h.

HART'S STORE, vg. Virginie, cté. Albemarle.—VILLE, vg. Tennessee, cté. Summer.—ou HALLGW, vg. New-York, cté. Dutchesse.

HARTWALD, forêt Bade, entre Mühlberg et Graben.

HARTWEL, hameau, avec ch. anc. rés. de Louis XVIII, Angl. Buckingham, pr. Aylesbury, 17 l. N. O. Lond. 20 ms. et 115 h.—vg. Northamptonsh, 23 l. N. O. Lond. 367 h.

HARTWICH, Voy. HAWKICH.

HARTWICK, vl. New-York, cté. Otsego, sur Susquehannah, 21 S. O. Cooperstown; 2,002 h.

HARTYAN (Kis, Sos et Tol), 3 vgs. Hongr., ctat. Néograd.

HARTZ, Voy. HARZ.

HARVARD, vl. Massachusetts, cté. Worcester, 81. N. E.; 1,431 h.

HARVEY, Voy. HEVEY.

HARVSA, île côte Norv., N. Broudsund.

HARWICH, bg. et beau pt. Itié Angl., Essex, emb. Stour et Orwel, 30 l. E. N. E. Lond. Chantier de const., bains de mer, départ pour Holl. et All., gr. pêche; 18,000 h.—VI. H.-Canada, cté. Kent, entre lac Érié et rv. Tamise.—VI. Massachusetts, cté. Barnstaple, 61. E.; 1,945 h.

HARWINGTON, vl. Connect., cté. Litchfield, sur Nangatuck, 91 O. Hartford; 1,718 h.

HARWOOD, bg. Angl., Lancash., 1 l. O. Bury; 1,432 h.—(Great), bg. Angl., Lancash., 21. N. K. Blackburn; 1,676 h.—S ISLAND, p. île N. O. Am., gfe. Géorgie, 49° 50' N.

HARXHEIM, vg. Hesse-D., c. Niederrolm; 382 h.

HARZ, massif de mtgns, s'étendant du bg. Langelsheim, Brunsw., et de vl. Goslar, Ha-

novre, à travers l'E. de pté. Goettingue, au distr. Magdebg, Pruss., et à Harzgerode. Anhalt, 26 l. en long sur 10 de large, 64 m. g. c. et peuplé de 56,000 h. privilégies. Divisé par le Brocken, haut de 3,489 pds., en *Ober* ou *Haut Harz* à l'O., et *Unter* ou *Infér.* à l'E. Il renferme plrs. grottes, cavernes et sites remarqu.; les sources de Bude. Sieber, Oder, Ecker, Holzemme, Radau, Ise, etc. abonde en bois, gibier, fer, cuivre, plomb; offre un peu d'or, du sel, marbre, agathe, alb.

HARZBOURG, anc. ch. ruiné, Brunswick, donne nom à un bl. du distr. du Harz, de 3 m. g. c., et 7,410 h.

HARZGERODE, vl. et ch. ch.-l. bl. Anhalt-B., sur Selke; 1,800 h. Mines d'argent, us. de fer, d'acier, vitriol, soufre; tréfilerie, clouterie, bains.

HAS, Voy. HÆS.

HASCAR, Voy. KASHGAR.

HASE, rv. Han., Osnabrück, se j. Ems.

HASEK, vl. Ar.-Yemen, pv. Mahra, sur gfe. Al-Hachiche, dépend de Mascate.

HASEL, rv. Pruss., distr. Erfurt, se j. Werra.—Vg. Bade, bl. Schopfheim, sur p. rv. son nom; 530 h. Grotte Erdmanshœhle.—P. vg. Hongr, ctat Eisenbg Vitriol.

HASELMORE, bg. Angl., cté. Surrey.

HASELMUHL, place d'us. Bav., bl. Amberg, Vils; forge, fabr. d'armes, moulin à forer et polir fusils.

HASELOE, p. île Dan., Cattégat, 9 l. S. Anholt.

HASELUNNE, vl. Han., cté. Meppen, sur Hasé; 1,555 h.

HASENPOTH, Voy. HASENPOTE.

HASINA, vl. et ft. Hind., 19 l. Seringapatnam.

HASLACH, p. vl. Bav., crc. H.-Mein, se j. Rodach.—Rv. Bav., crc. H.-Danube, joint Gutnach, et se j. Gunz.—Bg. Autr., q. et sur Mühl.—Vg. et ch. Morav., Teschen; 673 h.—(Ober ou Haut), vg. B.-Rhin, 7 l. O. S. O. Strashg, 1,425 h.

HASLAU, vg. ch. et sgn. Boh., crc. Elnbogen.

HASLBURG, dom. et ch. Tyr., crc. Botzen.

HASLE, vl. Dan., île Bornholm; 483 h.—ou HASLI, val Berne, au pied de mtgns. Grimsel, Seidenhorn et Zinkenstock, long de 11 l., et traversé par rv. Aar; 6,000 h. Fromage; us. de fer, mine de cristal fermée par les glaces. Meyringen, ch.-l.

HASLEMERE, bg. Angl., Surry, 181 Lond.

HASLINGDEN, bg. Angl., Lancash., sur

- Swinnel, 7 l. N. N. O. Manchester, 5, 130 h.
HASOS (*Horvath et Nemeth*), 2 vgs. Hongr.,
 ctat. Eisenbg. Vin.etail.
HASPARREN, bg. ch.-l. c. B.-Pyrén., 5 l.
 S. F. Bayonne; 4, 56 h. Cuirs, bestiaux.
HASPREZ, bg. Nord, 4 l. N. E. Cambrai,
 sur Selles; 1 044 h.
HASSAGH, vg. Hong., ctat. Baranya Vin.
HASSAN PACHA-PALANKA, vl. fie. T. E.,
 Servie, sandj, Semendria. Eau min. et bains.
HASSBACH, vg. Rav., crc. Rhin, pr. Neus-
 tadt, sur Hardt; 4,500 h.
HASSBERG, mtgn. boisées, Bav., crc. B.-
 Mein, de Bettenbg à Koenigshofen. — Bg. et
 ch. Illyr., crc. Adelsberg.
HASSEIAH, bg. T. A., Syrie, ch.-l. d'agha-
 lic, 21 l. N. E. Damas.
HASSELBACH, p. rv. Bav., se j. Mindel.
HASSELBERG, mtgn. Bav., pr. Dunkels-
 buhl, la plus h. de Franconie.
HASSELERKARSPEL, vg. P.-B., H. Yssel; 1,027
HASSELFELDE, vl. et bll. Brunsw., distr.
 Blankenbg au Harz; 1,575 h.
HASSELOE, île Norv., bll. Stavanger, bien peup
HASSELT, vl. ch.-l. distr. P.-B., Limbg, sur
 Demer; 5,825 h. Dentelles, toiles. — Vl. fie.
 P.-B., H.-Yssel; 1,125 h.
HASSEN, vg. et ch. Pruss. rhén., crc. Rees;
 1,185 h. — POTE, vl. et ch. Russ., gv. Cour-
 lande, 35 l. O. Mittau. — RATH, bg. Pruss.,
 crc. Aix-la-Ch.; 1,056 h. Fer, houille. —
 STEIN, anc. ch. ft. Boh., crc. Saatz.
HASSER, vl. fie. et distr. Hind., Khandeish.
HASSERODE, vg. Pruss., distr. Magdebg; 422 h.
HASSFURT, vl. et beau ch. ch. l. bll. Bav.,
 sur Mein; 2,000 h. — KIOE, vg. T. E., sandj.
 Kirkhilisa. Eaux therm. — LACH, vl. et
 ch. ch.-l. bll. Bade, crc. et sur Kinzig; 1,290 h.
 Fabr. carrosses, pompes à feu. — Vg. Wurt.,
 N. O. Stuttgart. — LAU, Voy. HASLAW. —
 LEBEN, vg. et bll. Weimar, sur Gerà. — LOCH,
 vg. Bav., crc. Rhin; 2,832 h. — Autre, crc.
 B.-Mein. Fabr. fer. — Vg. Bade, cté. Wer-
 theim, sur Mein. Vin. — MERSHEIM, cté. vg. Ba-
 de, bll. Mosbach, sur Neckar; 1,300 h.
HASTAN vg. Boh., crc. Klattau. Fabr. glaces.
HASTENBECK, vg. Han., pté. Calenberg,
 près Hameln; 352 h.
HASTE-RIVERS MILLS, vg. Virg., cté. Culpeper.
HASTINGS, bg. et ft. Angl., Sussex, des 5
 ports, 27 l. S. E. Londres; 3,850 h.
HASTINGUE, bg. Landes, 5 l. S. O. Dax; 900 h.
- HASTLE-POOL**, vl. Angl., Durham. Tanneries.
HATBOROUGH ou **HATFIELD**, vl. Penns.,
 cté. Montgomery, sur Panepac, 665 h.
HATCHY, rv. Tennessee, se j. Mississippi.
HATERASH, h. mtgns, Curdistan, S. lac Van.
HATFIELD, bg. et beau ch. Angl., Hert-
 fordsh., sur Lea, 8 l. N. N. O. Lond.; 2,677
 h. — Vg. Angl., Yorsh.; 1,488 h. — Vg. Massa-
 chusetts, cté. Hampsh., sur Connecticut, 2 l.
 N. Northampton; 805 h. — Voy. **HATBOROUGH**.
HATHAZ, vl. Hong., ctat. Szabolt; 4,000 h.
HATHERLEY, bg. Angl., Devonsh., 11 l.
 N. O. Exeter.
HATLEY, vl. B.-Canada, ctés. Richelieu et
 Bucking, sur lac Memphramagog.; 1,000 h.
HATRASS, vl. et ft. Hind., Agra, 27° 40' N.
 Entrepôt de coton.
HATSCH vg. Silés, crc. Leobschutz; 1,028 h.
HATSTATT, bg. H.-Rhin, 21 l. S. O. Colmar; 950 h.
HATTEM, vl. P.-B., Guedre, pr. Yssel; 2,400 h.
HATTEN, bg. B.-Rhin, 3 l. S. S. E. Weis-
 senbg.; 1,565 h. — HEIM, vg. Nassau, sur
 Rhin; 848 h. B. vin. — HOFEN, vg. Wurt.,
 bll. Goeping; 901 h.
HATTERAS, cap. dang. Carol. sept., 35° 15' N.
HATTEROD, vg. Hesse-D., pté. H. Hesse,
 Mines de cuivre, argent, plomb.
HATTERSHEIM, vg. Nassau, bll. Hœchst; 656 h.
HATTIAH, île Hind., emb. Gange. Sel.
HATTINGEN, vl. Pruss. wph., crc. Bochum;
 sur Roer; 2,475 h. — Vg. Tyr., H.-Inn,
 bll. Hœrtenberg.
HATTONCHATEL, vl. et ch. ft. Meuse, 6 l.
 N. E. St. Mihiel, pr. Vigneulles; 400 h.
HATTOUKI, tribu tcherkesse, au Caucase.
HATVAN (*Puspako*), vg. et ch. Hong., ctat.
 Pesth, sur Galya. Tabac — Autre, ctat. Schu-
 meg, distr. Saizeth. — Vg. Transylv., ctat.
 Szolnok.
HATWAN, joli bg. Hong., ctat. Hewesch, sur
 Zagyra Gr. comm. chevaux et melons d'eau.
HATZASKL, vg. Trans., ctat. Hunyad. Forge.
 — STATZEG, bg. Trans., ctat. Hunyad, sur
 Schebesch; cordon mil., donne nom à beau
 valton, long de 12 l., sur Sil. Patrie d'EL
 Morsinai, mère de Jean Hunyad.
HATZENBUHL, vg. B.-Rbio, arr. Weissenbg.;
HATZFELD, vl. et v. ch. Hesse-D., bll. Bat-
 tenberg, sur Eder; 686 h. — Vg. et col. all.
 Hong., ctat. Torontal.
HATZNOS, vg. et ch. Hong., et Hevesch-Szolnok
HAU, vg. Pruss. rhén., crc. Montjoie. Ardoises.

- bg. Angl., Buckingham, pr. Stony.—**STRAW**, vl. New-York, cté. Rockland, sur Hudson; 1,866 hab.
- HAVRE** (*Crigue du*), côte N. O. Cornouailles, Angl., pt. Badstow.— (*Ile du*), aux Bahama, N. E. ile Alabaster.— (*le Grand*), côte E. Terre-Neuve, baie de la Conception.— (*le*), bg. P. B., Hainault, sur Haine; 1,322 h.—**DE GRACE**, vl. ste. et pt., ch.-l. d'arr. Seine-Inf., 16 l. O. Rouen, emb. Seine; 20,768 h. Arsenal marit., école de navig., constr. nav., fabr., cordages, aneres, toiles à voiles, tabac, etc.; comm. étendu, gr. pêche.— **VI**, et pt. Maryland, cté. Hartford, emb. Susquehannah; 50 maisons.
- HAW**, rv. Carol. sept., joint rv. Deep, pour former branche de Cape-Fear.— **RIVER**, vg. Carol. sept., cté. Orange.
- HAWARDEN**, bg. Galles, Flintsh; 4,436 h. Fabr. de poterie, fonderie de canons.
- HAWES**, bg. Angl., York, 3 l. S. O. Richmond.
- HAWICK**, vl. Ec., Roxbghs, sur Tiviot; 3,036 h. Fabr. tapis.
- HAWIZA**, vl. Perse, sur Kerah, 20 l. N. N. E. Bassora.
- HAWKE**, vl. New-Hampsh., cté. Rockingham, 7 l. S. O. Portsmouth; 412 h.— Baie côte Alabama, O. emb. Mobile.— Autre, E. Nouv.-Zélande, 29° 15' S.— Cap, côte S. E. Nouv.-Holl., 32° 42' S.— ou **SANDWICH**, rv. et havre Nouv.-Ec., pr. pt. Chiboutou.
- HAWKESBURY**, vl. H.-Canada, cté. Prescott, sur Ottawa.— Ile, côte N. O. Am. 58° 36' N.— **VI**, et rv. navig. côte E. Nouv.-Holl., baie Broken; 1,800 h.
- HAWKINS**, cté. Tennessee, sur rv. Holtson; 7,650 h. Rogersville, ch.-l.— Ile, N. O. Am., sund Pr.-William, 60° 28' N.
- HAWKSBILL-MILLS**, vg. Virginie, cté. Shenand.
- HAWLEY-HEAD**, bg. Angl., Lancash., 10 l. N. N. O. Lancaster. Us. et forges.— **VI**, Massachusetts, cté. Franklin, 6 l. S. O. Greenfield; 1,035 h.
- HAWLOWITZ**, gr. vg. Boh., crc. Koenigsgrætz
- HAWORTH**, bg. Angl., Yorksh; 3,975 h.
- HAWS-WATER**, lac Angl., S. Penrith
- HAWS**, rv. Galles, se j. Severn à Aberhaws.
- HAY**, vg. Hong., cté. Thuroz, Eau therm.—Bg. Galles, Brecknock, sur Wyc.
- HAYAU**, vg. Mor., crc. Brunn. Vinaigre.
- HAYD** (*H. et B.*), 2 bgs. Boh., crc. Budweis.
- HAYDA**, bg. Boh., crc. Leutmeritz; 81 ms. Fabr. glaces, toile cirée.
- HAYDE**, vg. et v. ch. Boh., crc. Pilsen; 1,300 h. Gr. comm. de bétail.
- HAYDON-BRIDGE**, vg. Ang., cté. Northumberland, sur Tyne, 2 l. O. Hexham; 1,350 h.
- HAYE** (*la*), vg. dép. et 2 l. N. Mayenne.—**DESCARTES**, vl. ch.-l. c. Indre-et-L., 7 l. S. O. Loches, sur Creuse; 985 h. Patrie de philosophe.— **D'ECTOR**, vg. Manche, 6 l. S. O. Valogne; 65 ms. Eau min.— en **LIONS**, vg. Seine-Inf., 7 l. S. Neuch.—**MAUDIÈRE**, hameau, 3 l. E. Rouen.—**PAYNEL**, bg. ch.-l. c. Manche, 3 l. et d. N. N. O. Avranches; 785 h.—du **PUITS**, bg. ch.-l. c. Manche, 6 l. et d. N. N. O. Costances; 895 h.— ou **GRAVENHAAG**, vl. P.-B., cpt. Holl. mér. pr. la mer; 42,200 h. Acad. de peinture. Soc. pour la défense de la religion, d'amis de la poésie, d'hist. nat. et de litt.; fonderie de canons, fabr. d'or et d'argent, de chapeaux. Patrie de Joh. Secundus, de Fr. Ruysch, de Chr. Huygens.
- HAYES** (*les*), vg. Rhône, 7 l. S. Lyon.— Vg. Ang., Middlesex, 1 l. S. E. Uxbridge.— Ile, baie Hudson, formée par rvs Nelson et Hayes, et surmontée du st. York, 57° 10' N.
- HAYGER**, vl. Nassau, sur Dill; 1,500 h. Mines de fer.
- HAYLE**, vg. et rv. Angl., Cornouailles.
- HAYMARKET**, vg. Ohio, cté. Pr.-William.— Vg. Ohio cté. Muskingham, s. Muskingum.
- HAYNA**, bg. Gotha; 99 ms.— Vg. Meining, bl. Roemhild, sur Spreng; 596 h.— Rv. côte S. St. Domingue, O. rv. Ozama.
- HAYNAN**, Voy. HAINAN.
- HAYNEWALDE**, vg. Silés., pr. Zittau; 1,500 h.
- HAYNES**, vl. Pennsylv., cté. Centre; 1,794 h.
- HAYNEWALDE**,
- HAYNICKEN**, Voy. HAINICHEN.
- HAYWOOD**, cté. Carol. sept.; 2,800 h.
- HAYWOODSBOROUGH**, vl. Carol. sept., cté. Chatham, sur rv. Cape-Hear.
- HAZARY-BANG**, vl. Hind., Bahar, 23° 58' N.
- HAZAS-MAROTH**, vg. Hong., ctat. Hongt.
- HAZEBROUCK**, bg. ch.-l. arr. Nord, 9 l. O. N. O. Lille, sur canal; 7,355 h. Comm. en toiles, tabac, beurre.
- HAZERATNAGOUR**, vl. Hind., Delhi.
- HAZERSWOUDE**, vg. P.-B., Holl. mér.; 2,168
- HAZIR**, vl. Curdistan, conf. rv. Hazir et Aras, 14 l. S. O. Erbil.

- HAZLE-GREEN, vg. Missouri, cté. Madison. —
 PATCH, vg. Kentucky, cté. Knox.
- HAZLETONS-FERRY, vg. Indiana cté. Knox.
- HAZY, pr. îlots et roches, N. O. Am., 55° 55' N.
- HEA ou HAHHA, pv. Maroc, côte Atlantiq.,
 Mogador ou Suira, capitale.
- HEAD-OF CHESTER, vg. Maryld., cté. Kent.
 — OF COW-NECK, vg. Nw-York, cté. Queen.
 — OF SASSAFRAS, vg. Maryld., cté. Kent.
- HEADFORT, bg. Irl., 5 l. O. Galway.
- HEADINGLEY, vl. Angl. Yorksh., sur Aire,
 1 l. N. O. Leeds.
- HEALTHY, baie S. Jamaïque, 17° 44' N.
- HEAN, vl. ch.-l. distr. Tonquin, sur Seng-
 koï. 8 l. S. E. Cachao; 2,000 mais.
- HEANOR, bg. Angl., 4 l. N. E. Derby; 1,912 h.
- HEAP, vl. Angl., Lancash., 1 l. S. E. Bury; 5,150 h.
- HEATH, vg. Angl., Yorksh., pr. Wakefield. Aca-
 démie. — VI. Massachusetts, cté. Frankliu, 5
 l. N. O. Greenfield; 918 h. — COTE, baie et
 ft. N. O. île Barbade. — FIELD, pss. Angl.,
 Sussex, 3 l. N. Hailsham — POINT, extrém.
 S. E. Anticosti, emp. St.-Laurent.
- HEATON KIRK, bg. Angl., Yorksh., 1 l. N.
 N. E. Huddersfield. — NORRIS, vl. Angl., Lan-
 cash., sur Mersev, vis-à-v. Stockport, 4,532 h.
- HEAUX (les), rochers N. O. Bréhat, Côtes-du-N.
- HEAVITREE, vg. Angl. Devonsh., pr. Exeter
- HÉBÉCRÉVON, bg. Manche, pr. St.-Lo, sur
 Vire; 1,175 h. Eau min.
- HÉBRIDES ou WESTERN, archip. O. Ec.,
 de 55° 18' à 58° 35' N. env. 300 îles, dont
 86 peuplées de 70,000 h., appartenant à divers
 ctés., savoir, le groupe de Lewis à Ross;
 Uist, Benbecula, St.-Kilda, Bara, Skye, Raza
 et Egg à Inverness; Canna, Rum, Muck,
 Coll, Tirey, Mull, Jura et Isla à Argyle.
 Prod. métaux, marbre, brebis, poissons,
 oiseaux aquat., soude. — (Nouvelles) ou
 Terre-du St.-Esprit, archip. Gr.-Oc., entre
 14° 29' et 20° 4' S., îles hautes, boisées, fer-
 tiles, peuplées d'antropoph. noirs et
 presque nus. Mallicolo principale.
- HÉBRON ou KHALIL, vl. T. A. pc. Damas,
 10 l. S. O. Jérusalem; 20,700 h., dont 8,700
 juifs. Tombeau d'Abraham et de Sara. Ver-
 rerie, la seule de Syrie; comm. de coton, sa-
 von, sucre de corinthes. — VI. Maine, cté.
 Oxford, 4 l. S. Paris; 1,211 h. — VI. New-
 Hampshire, cté. Grafton, 14 l. N. Concord;
- 565 h. — VI. Connecticut, cté. Tolland, 8 l.
 E. Hartford; 2,002 h. — VI. New-York, cté.
 Washington, 3 l. N. Salem; 2,430 h.
- HÉBRUS. Voy. MARITZA.
- HECHINGEN, vl. et ch. rés. du Pr. de Ho-
 henzollern H., sur Starzel, 4 l. S. Tubingue;
 2,600 h. Gymnase.
- HECHTSHEIM, vg. Hesse-D., c. Nieder-Olm,
 pr. Mayence; 980 h.
- HECKLINGEN, vg. Bade, bll. Kenzingen; 648 h.
- HECKMONDWICK, bg. Angl., Yorksh., 3 l.
 Wakefield; 2,324 h.
- HECLA ou HECKLOU-FIALL, volcan, q. S.
 Islande, haut. 5,600 pds., 3 sommets. Assez
 tranquille aujourd'hui.
- HECTOR, vl. New-York, cté. Tompkins, sur
 lacs Seneca et Cayuga, 4 l. S. Ovid; 1,655 h.
 Cap. N. O. Am., 51° 57' 20" N.
- HEDESSE, vg. Pruss. rhén., crc. Neu-
 wied, sur Wied; 758 h. Us. et forge de fer.
 — HEIM, vg. Bade, bll. Ladenbg.; 1,170 h.
- HEDDINGEN, bg. Dan., Seelande, sur Baltiq-
 10 l. S. S. O. Copenhague.
- HÉDÉ, vl. ch.-l. c. Ile-et-V., 5 l. N. O.
 Rennes; 763 h.
- HEDEL, vg. P.-B., pv. Gueldre; 792 h.
- HEDELINGEN, vg. Wurt., bll. Canstatt; 945
- HEDEMARKEN, bll. Norv. dioc. Aggerhuus;
 61,225 h. Riche en grains et poissons.
- HEDEMORA, vl. Suède, pv. Dalecarlie, sur
 rv. Dal et lac Hofra; 800 h. Mine de cuivre,
 forge d'acier, fabr. poudre à canon; gr. foire.
- HEDEMUNDEN, vl. Han., bll. Munden, sur
 Weira; 888 h. Comm. lin, toiles.
- HEDERVAR, vg. et beau ch. ft. Hong., ctat.
 Raab, île Schutt. Pêche d'esturgeons.
- HÉDIC, gr. île Morbihan, E. Belle-Ile, 13 l.
 S. E. l'Orient; 250 h.
- HEDINGHAM, vg. Angl., Essex. Fabr. soie.
- HEDON, bg. Angl., Yorksh., sur Humber,
 3 l. E. Hull; 780 h. Dorch.
- HEDSJAS ou ARABIE PÉTRÉE, sur mer Rouge,
 pays montagneux, assez fertile, bien peuplé,
 riche surtout en baume. Mecque, Medine,
 Djidda. vls. princ.
- HREG, vg. P.-B., West Frise; 655 h.
- HEEMSTEDE, vg. P.-B. Holl. sept.; 1,852 h.
- HEENVLIET, vl. P.-B., Holl. mér., pays
 Voorn, sur Bormisse; 530 h.
- HEEPEN, vg. Pruss., distr. Minden; 1,360 h.

- HEERDE, vg. P.-B., pv. Gueldre; 2,635 h.
- HEEREN ARENTSKERKE, vg. P.-B., Zélande, 2 l. O. Goes; 1,075 h. — VEEN, bg. P. B., Frise; 1,158 h. Tourb. Exc. tourbe.
- HEERINGEN, vl. ch.-l. bil. et ch. Pruss., distr. Erfurt, sur Helme; 1,700 h.
- HEERLEN, bg. P.-B., Limbg., s. Gelse; 3,470 h.
- HEERSCHIEDT, par. Prus. rhen., crc. Altena. Forges.
- HEESCH, vg. P.-B., Brabant; 1,277 h.
- HEESSEN, sgn. et ch. Pruss., distr. Munster, sur Lippe; 890 h.
- HEESWYK, vg. P.-B., Brabant; 706 h.
- HEETEN, bg. P.-B., Yssel sup.; 1,036 h.
- HEEZE, vg. P.-B., Brabant; 1,493 h.
- HEGAU ou HOEGAW, c. fert. Bade, entre Baar, Rhia, lac Const., Linzgaw et Kleggau.
- HEGEN, vg. Trans., sge. Schœfsgb; 263 fam.
- HEGERMÜHLE, vg. Pruss., crc. H.-Barnim, sur Finow 187 h. Gr. us. forge et trefilerie de laiton et fer.
- HEGERSHAUS, vg. Boh., crc. Saatz. Clout.
- HEGYALLA, promont. des Crépachs Hong., cté. S'emlin, s'étendant de Szanto à Torona, et de Sperlès à Tokay, 12 l. en long, sur 3 et d. de large, et produisant par 48° N. le meilleur raisin d'Europe.
- HEGYESD, vg. Hong., ct. Szalad. Forge.
- HEGYFALU, vg. et beau ch. ft. Hong., ct. Eisenbg. Comm. de métal.
- HEGYKOE, bg. Hong., cté. Oedenbg. Vin.
- HEHLEN, vg. et ch. Brunsw., crc. Ottensstein, sur Weser, 620 h. Divers moulins.
- HEICZE, vg. et beau ch. ft. Hong., cté. Abauivar. Vin.
- HEIDAU, vg. Silés., crc. Neisse; 600 h.
- HEIDE, bg. Dan., Holstein, 2 l. Meldorp; 2,400 h. Moulins, comm. de grains.
- HEIDEBERG, m:gn. Bav., pr. Zell: Sree Saale.
- HEIDECK, vl. Bav., bil. Hippolstein; 800 h.
- HEIDORFEL, vg. Boh., crc. Bunzlau. Papet.
- HEIDEKRUG, bg. ch.-l. crc. Pruss., distr. Gumbinnen, sur Sschesche; 300 h. Lin.
- HEIDELBACH, vg. Saxe, crc. Freiberg. Fabr. cristal.
- HEIDELBERG, vl. ch.-l. bil. Bade, sur Neckar; 9,000 h. Université, séminaire, jardin de bot., cab. d'hist., nat., biblioth., etc. Patrie de G. J. Voss. — VI. Pensylv., cté. Dauphin, 13 l. E. Harrisbg; 3,532 h. — Autres, cté. York; 1,087 h. Cté. Berks; 2,802 h. Cté. Northampton; 1,493 h.
- HEIDELSHEIM, vg. Bade, oll. Bruchsal; 1,838
- HEIDENFELD, bg. Bav., crc. B.-Mein; 1,600 h. Prod. et comm. de vin. — Bg. ch.-l. bil. Bav., crc. Rezat, sur Altmühl; 850 h. Bains, papet., éduq. et export. de best. br. b. et pores. — HEIM, vl. ch.-l. bil. et ch. ft. Wurt., crc. Taut., 16 l. S. Stuttgt., sur Brenz; 2,100 h. Us. et forges de fer et d'acier, poterie, blanchiss., et comm. de toiles. — REICHSTEIN, bg. et ch. Autr., q. H.-Mannh.; 117 ms. — STALL, ruines de vl. inconnue, Bav., crc. H.-Mein.
- HEIDERSBACH, vg. Pruss., distr. Erfurt. Charbon. — DORF, vg. Silés., crc. Goerlitz; 1,420 h. Fabr. toi. es. Autr., crc. Nimptsch; 828 h.
- HEIDESHEIM, vg. Hesse-D., sur Rhin; 822 h.
- HEIDINGSFELD, vl. Bav., 11. Wurzb; 2,000
- HEIDNAB, p. rv. Bav., se j. Nab à Wildenau.
- HEIDERSUM, vg. Han., Hildesheim, bil. Poppenbg.; 243 h. Saline.
- HEIHEH ou JHEH, p. vl. Eg., pv. Bahire, sur Nil tanaïtique. Comm.
- HEILBRONN, vl. et bil. Wurt., 10 l. N. Stuttg., Neckar; 6,500 h. Gymn., sem. d'inst., comm. de gypse. — BRUNN eau min. et bains, Bav., bil. Weilheim. — ou WILHELMOVA, bg. Boh., crc. Budweis; 58 ms.
- HEILICK-ISLANDS, côte Norv., dioc. Dronth.
- HEILIGE KREUTZ, Voy. Ste - CROIX. — LINDE, bg. et pèlerinage Pruss., distr. Koenigsb., crc. Roessl; 100 h. Foires.
- HEILIGEN AA, vl. Russ, gv. Courlande, sur AA. — BEIL, vl. Pruss., distr. Koenigsb., crc. Zanten, confl. Iarst et Bahnau; 2,000 h. Gymn., comm. de toiles. — BERG, vg. et ch. sgn. Bade, bil. Ueberling; 525 h. — BLUT, vg. Illyr., crc. Villach mine d'or. — Vg. Bav., bil. Pleinfeld. Péler. — DREYFALTIGKEIT, vg. et baie Tyr., val Puster, sur Drave. — HAFEN, vl. et p. pt. Dan., Holstein, sur Baltique; 1,000 h. — HAUS, vg. Pruss., rhen. crc. Mettmann; 445 h. Fab. fer, acier, laiton. — KREUZ, vg. et abb. de Cîteaux, Autr., q. B.-Wienau, près Bade. Biblioth., cabinet d'hist. nat., etc. Houille. — Vg. et ch. sgn. Boh., crc. Klatau B. verreries. — Autre, cordon mil., glat Carlstadt. — Vg. Styra., crc. Marbg. — Autre, crc. Cilly, sur Soyl. Eau min. — ou COMPASS, vg. Tr., crc. B.-Ins. Bains. — ou SANTA-CROCE, vl. et v. ch. ft. Illyr., crc. Gorice; 1,038 h. — ou SZENTKEREST, bg. et ch. de pl. Hongr., cté. Bars,

sur Gran. — Voy. aussi KERETUR. — RODE, vg. Han., cté. Hoya, abb. de dlles nobles. — STADT, vl. ch.-l.erc. et ch. Pruss., distr. Erfurt, confl. Gieslede et Leine; 3,535 h. Gymn. — Bg. Bav., crc. H.-Mein, 310 h. — Vg. Autr., 1 l. Vieane; bains min. — STEIN, vg. Bav. pr. Spire; 670 h. — Vg B.-Rhia, arr. Schelestatt; 690 h. Vin.

HEILIGÉ-ZÉE, lacs poiss. Russ., gv. Riga, pr. Volmar, et pr. Dorpat.

HEILSBERG, vl. et ch. ch.-l.erc. Pruss. distr. Koenigsb., sur Alle; 2,602 h. Comm. toiles, fil, draps. — BRUNN, vl. ch.-l. bll. Bav., crc. Rezat; 1,000 h. Eau min.

HEILTZ-LE-MAURUP, bg. et ch. ch. l. c. Marne, 4 l. N. E. Vitry, 852 h.

HEIMBACH, bg. Pruss., distr. Aix la-Ch., sur Roer; 778 h. — BICHENTHAL, vg. Bav., crc. Rhin, pr. Rotheofels; 200 h. Forges. — BOURG, bg. Brunsw., bll. Blankenbg; 686 h.

HEIMENKIRCHEN, vg. Bav., bll. Weiter; 800 h.

HEIMERDINGEN, vg. Wurt., bll. Leonberg; 788 h.

HEIMERSHEIM, vg. et ch. Pruss. rhén., crc. Ahrweiler, sur Erfurt; 626 h.

HEIMSHEIM, vl. et ch. Wurt., bll. Leonberg, pr. forêt Hagenschliess; 85 h.

HEINERSDORF, bg. Meining, bll. Sonneberg, sur Tettau; 550 h. Comm. potasse, planches, tann. — (Klein ou P.), vg. Silés., crc. Grunberg; 552 h. — (Reich), vg. Silés. crc. Landsbut; 482 h. — REUTH, vg. Bav., crc. H.-Mein, pr. Greussen; 110 h.

HEINING, vg. Bav., sur Danube. B. argile.

HEININGEN, bg. Wurt., bll. Guepping; 1,030 h.

HEINKENSIN, vg. P.-B., Zelande, 910 h.

HEINOLA-KYMNEGARD, c. de Carélie, Finlande, 318 m. g. c.; 113,320 h. Riche en poiss., pâturages, bois, chanvre, lin, étans, rennes. — TOMMOLA, bg. du c. préc., sur Kymmené; 422 habitans.

HEINRICHAU, vg. Silés., sur Ohlau; 475 h.

HEINRICHS, bg. Pruss., distr. Erfurt, pr. Suhl, sur Haset; 980 h. Forge et comm. d'acier, fer, tole. — GRUM, et beau ch. ch.-l. sgn. Bob., crc. Elnbog. Us. et forge — Vg. Saxe, E. Zwickau. — THAL, vg. Bav., forêt Spesart, sur Lohrbach; 420 h. — WALDE, vg. Silés., crc. Frankenstein; 1,090 h.

HEINSBERG, vl. ch.-l.erc. Pruss., distr. Aix-la-Ch.; 1,800 h. — BOURG, ch. ft. et bll. Pruss., distr. Mersebg., 1 l. Zeiz.

HEINSEN, vg. Han., Calenberg, bll. Polle, sur Weser; 1,066 h. Constr. nav.

HEINZENBERG ou MONTAGNIA, mtgn. Grisons, près bg. Thusis; fert. en vin, amandes, châtaignes; comprend 5 communes, parlant langue romane. — DORF, vg. Silés., crc. Glogau, 500 h. — Vg. Mor., crc. Teschen; 1,050 h. — Autre: crc. Troppau; 1,075 h.

HEIS, nom de l'île-Dieu, Vendée.

HEISKER p. île Hebride, 2 l. O. N.-Uist.

HEITERSHEIM, vl. et beau ch. ch.-l. bll. Bade, crc. Treisam; 1,440 h.

HEKERIEK col. all. R., gv. Saratof, s. Volga.

HÉL, rv. Angl., Cornouailles, se j. Manche.

HELÀ, pénins., formant le Wiek de Pauzke, avec phare et vl. de 352 h. pêcheurs, côte Pruss., distr. Dantzig.

HELBE, rv. Schwarbg., se j. Unstrutt.

HELBERSHUSEN, vg. Pruss. rhén., crc. Siegen; 300 h. Fabr. cuillers de bois.

HELBRA, vg. Pruss., crc. Mansfeld; 500 h.

HELDEBOURG, vl. ch. ft. et bll. Hildghausen, pté. Cobg., sur Kreck; 900 h.

HELDER, vg. P. B., pointe N. d'Holl sept., qui forme avec île Texel, l'entrée du Zuyderzée; 1,650 h., la plupart pilotes.

HELDRUNGEN, vl. et anc. ch. ft. Pruss., distr. Mersebg.; 1,195 h. Us. de salp. et potasse.

HELDSDORF, vg. Transylv., distr. Kronstadt; 1,545 h., la plupart Saxons.

HELENENTHAL, superbe vallon Autr., q. B.-Wienw., pr. Baden.

HELENSBURGH, joli vg. Ec., Dumbarton, sur Clyde, vis-à-vis Greenock. Bains de mer.

HELEVARO, rv. Hind., côte Concan, 18° N.

HELFENBERG, vg. et ch. Autr., q. Mohl. — Sgn. Styrie, crc. Gilly. — STEIN, anc. ft. Boh., crc. Prerau, sur Betschwa.

HELFTA, vg. Pruss., crc. Mansfeld; 800 h. près Vg. Neu-Helfta, faubg. d'Eisleben.

HELGENAËS, cap Jutland, dioc. Aarhus.

HELGOLAND, p. île Angl., avec 2 pts. côte occ. Slesvig, 10 l. emb. Eider, Eibe, Weser, et Jade; 2,200 h.

HELGRA, rv. Suède, Gothie mér., déb. Faltig.

HELICON ou SAGARA, mtgn. T. E., Livadie sandj. mer Arct., Egribus, pr. gfc. Corinthe.

HELIGSUND, p. île Norv., dioc. Christiania.

HÉLIE, détr. Spitzberg, 79° 45' N.

HELIGHOLM, b. pt. île Gothland, 57° 3' N.

HELIGSLAND, île Norv., 65° 15' N.

HELIOPOLIS, Voy. MATABÉ.

- HELLA. Voy. HILLAH.
- HELLBRUNN ou HOHENEMS, ch. de pl. avec jeux d'eau, Salzbg., sur Salza.
- HELLEBECK, bg. Dan., Seeland, bil. Frederiksberg, Forge, fabr. d'armes.
- HELLENTHAL, mine et usine de plomb, Pruss., distr. Aix-la-Ch., crc. Blankenheim.
- HELLESPONT, détr. entre Mar-di-Marmara et Archipel, dominé par les Dardanelles.
- HELLGATE, détr. tortueux de rv. East, O. sud Long-Isld., 31. E. New-York.
- HELLIER, distr. Hind., Goudjerate.
- HELLIN, vl. Esp., Murcie; 6,072 h.
- HELLINGEN, bg. et ch. Hildburghausen; 595 h.
- HELLMANSOED, bg. Autr., q. Muhl, conf.; Boh.
- HELLMARSHAUSEN. Voy. HELMERSHAUSEN
- HELL'S-SKERRIES, p. îles, Hébrides, 57° N.
- HELME, p. rv. Saxe, se j. Unstrutt.
- HELMERN, vg. Pruss. rhén., crc. Arnberg. Moulins à poudre.
- HELMERSHAUSEN, vl. et bil. Hesse-C., sur Diemel; 888 h. — Bg. Weimar-Eisenach, sur Herpf; 650 h.
- HELMES, vg. Hong., cit. Pressbg. B. vin.
- HELMOND, vl. et ch. ft. P.-B., Brab. sept., sur Aa; 2,490 h. Gr. comm. de toiles.
- HELMSCHERODE, vg. Bransw., crc. Gandersheim; 208 h. Pierre de fusion.
- HELMSDALE, rv. Ec., déb. Ord de Caithness, mer du N. Saumons.
- HELMSCHEIM, vg. Bade, bil. Bruchsal; 755 h.
- HELMSEY, bg. Angl., 81 N. York, sur Rye.
- HELMSTADT, vg. Bade, bil. Waibstadt; 895 h.
- HELMSTEDT, vl. ch.-l. crc. Bransw., distr. Schoening; 5,185 h. Gymn., sém. d'inst. Eau minérale.
- HELNAES, île Dan., au P.-Belt.
- HELSINGBORG, vl. fte. et pt. Suède, Scanie; sur Oresund, vis-à-vis Elseneur; 2,135 h. Us. de fer et de goudron, poterie. — FONS, vl. fte. et b. pt. Russ., cpt. gv. Finlande, emb. Wanna; 6,000 h. Fabr. toiles à voiles et autres, comm. de grains, planches, poissons, fer. — LAND, pv. Suède, cptnie. Gefleborg, 215 m. g. c.; 52,000 h. Traversée par rv. Liusna, prod. grains, lin, patates; beaucoup de bestiaux, fer. Hudwicksal, cpt. — OER, Voy. ELSENEUR.
- HELSTON, bg. et pt. Angl., Cornouailles, emb. Loc, dans Mount-Bay, 5 l. S. O. Fal-mouth; 2,500 h. Commerce d'étain.
- HELTAU, vg. et ch. ft. Trans., 21 l. S. Her-
- manstadt, sur Zood; 2,800 h. Fabr. draps.
- HELVOETTLUYS, place fte. et b. pt. P.-B., Holl. mér., emb. Meuse, île Voorn; 1,210 h. Chantiers, bassin. Passage ord. à Harwich.
- HELVOIRT, vg. Brab., 21. Bois-le-D.; 1,140 h.
- HEM, vg. Nord, 21. E. Lille. — Vg. Somme, 1 l. O. Doulens.
- HEMAU, vl. ch.-l. bil. Bav., crc. Regen; 1,200 h.
- HEMBACH, rv. Bav., crc. Rezat, se j. Rednitz.
- HEMEL-HEMPSTEDT, bg. Angl., 7 l. O. Hertford, sur Gade; 3,240 h. Comm. grains.
- HEMHOFEN, vg. Bav., bil. Vorchheim. Fabr.
- HEMLOCK, lac New-York, cté. Ontario.
- HEMMAU, Voy. HEMAU.
- HEMMENDORF, bg. Han., bil. Lauenstein, sur Saale; 860 h. Saline; houille.
- HEMMERICH, vg. Pru., distr. Aix-la-Ch. 900h.
- HEMMINGEN, vg. et ch. Wurt. bil. Leonb; 850
- HEMMINGFORD, vl. B.-Canada, cté. Huntingdon, 14 l. S. Montréal.
- HEMPFIEL, vl. Pennsylv., cté. Westmoreland; 3,445 h. — Autre: cté. Lancaster, sur Susquehannab; 3,432 h.
- HEMPSTEAD, vl. New-York, cté. Queen, côte S. Long-Isld.; 5,805 h.
- HEMS ou HIMS, vl. T. A., pc. Damas, près l'Asi, 45 l. S. Alep; 30,000 h. Comm. soie.
- HEMSBACH, vg. Bade, bil. Weinh.; 2,050 h.
- HEMSOE, île, Suède, côte Hernoesand.
- HEN AND CHICKENS, p. îles cté. Nv.-Zélande, 35° 53' S. — Autre, oc. Ind., 5° 30' S.
- HÉNARÈS, rv. Esp., Guadalajara, se j. Xarame.
- HENCZOEZ, vg. Hong., etat. Zemplin.
- HENDERSON, vl. New-York, cté. Jefferson, sur lac Ontario; 1,140 h. — Cté. Kentucky, au N. O.; 4,705 h., — Ch.-l. même nom, sur Ohio; 160 h. Comm. coton et tabac.
- HENDERSONS, vl. Carol. du S. cté. York.
- HENDERSONTON, vl. Carol. du N. ch.-l. cté. Montgomery. — VILLE, vg. Virginie, cté. Nottaway. — Vg. Carol. du S. cté. Newbury. — Vg. Tennessee, cté. Sumner.
- HENDERVILLE, île, Gr.-Oc., des Mulgrave.
- HENDORF. Voy. HENNDORF.
- HENDRIK-DO-ANBACHT, vg. P.-B., Holl. mérid.; 1,018 h.
- HENDRIK'S-STORE, vg. Virg., cté. Bedford.
- HENDUNGEN, vg. Bav., crc. B.-Mein.
- HENEAGOS ou INAGUAS, 2 îles les plus mér. des Bahama. Riches en sel.
- HENERY, île, oc. Ind., 51 l. S. Bombay.

HENGELO, vg. P.-B., Gueldre; 2,030 h.
 HENGENBOURG, vg. et ch. ft. Trans., sge. Schaessbg.; 200 h.
 HENGENSBERG, bg. et ch. Bav., bll. Degendf., pr. Danube; 710 h. Com. boufs gras.
 HENG-TCHEOU, vl. Chine, pv. Hou-Quang, sur Heng, 350 l. S. S. O. Peking.
 HENIN-LIÉTARD, bg. Pas-de-C., 61 l. S. E. Béthune; 2,402 h.
 HENLEY, bg. Angl., sur Tamise, 10 l. S. E. Oxford; 3,120 h. Comm. grains, farine, drèche. — en ARDEN, bg. Warwick., sur Alue, 64 l. S. S. E. Birmingh. — HOUSE, comptoir baie Hudson, sur rv. Albany, 65 l. S. O. ft. Alban.
 HENLOPEN, cap, pointe S. O. entrée Delaware, et phare, 38° 47' N.
 HENNENDORF, vg. Austr., crc. Salzbg.; 360 h. — Vg. Trans., sge. Schaessbg.
 HENNEBERG, anc. cté. Franconie, 34 m. g.c.; et 104,750 h. Partagé entre Prusse, Weimar, Meiningen, Gotha, Cobourg, Hildburghausen, Hesse-Cassel et Stolberg-Werniger.
 HENNEBON, vl. et pt. ch.-l. c. Morbihan, 2 l. N. E. l'Orient, sur Blavet; 4,888 h. Pêche. Comm. de grains, fer, miel, sardines.
 HENNEF, vg. Pruss., crc. Uckerath, s. Rhin; 222 h.
 HENNERSDORF, vg. et ch. sgn. Moravie, crc. Prerau; 2,000 h. — (H. et B.) 2 vgs. Boh., crc. Leutmeritz; de 175 et 92 mais. — Vg. sgn. Silés., distr. et crc. Reichenbach; 466 h. — Autres: distr. Oppeln, crc. Neisse; 775 h. — Distr. Liegnitz, pr. Laubau. — (Gross), bg. Saxe, Lusace, 2 l. Zittau; 2,892 h. — (Seif), autre, à Zittau; 4,300 h.
 HENNHARDT, vg. et dom. Austr., q. Ind., pr. forêt de même nom; 40 mais.
 HENNIKER, vl. New-Hampsh., cté. Hillsborough., 5 l. O. Concord; 1,610 h.
 HENRI. Voy. HENRY.
 HENRICHEMONT, vl. ch.-l. c. Cher, 7 l. N. O. Sancerre; 2,988 h. Tanneries.
 HENRICO, cté. Virginie, entre ctés. Hanover, Charles - City, Goochland et rv. James; 9,945 h. Richmond, ch.-l.
 HENRIETTA, vl. New-York, cté. Ontario, sur Genesee. — MARIA, cap, O. baie James, S. baie Hudson, 55° 15' N.
 HENRIETTENTHAL, gr. et b. verrerie, Cobg., 2 l. Griefenthal.
 HENRIQUEVILLE, lac salé, 9 l. de circuit; St.-Domingue, 4 l. E. Port-au-Prince.
 HENRY, cté. Virginie, entre ctés. Franklin,

Patrick, Grayson et Montgomery; 5,612 h. Martiosville, ch.-l. — Cap, Virg., S. entrée baie Chesapeake. — Cté. Alabama. — Cté. Kentucky, confl. rv. ce nom avec Ohio; 6,777 h. Newcastle, ch.-l. — Cté. Ohio, sur Maumee, reserve Ind. — Cap, côte O. d'île Reine-Charlotte, Am., N. O., 52° 53' N. — (Frédéric), cap et baie Gr.-Oc., S. E. Terre-Vandiemèn, 19° 6' S. — (Prince), île Gr.-Oc., archip. Dang., entre îles Arc et Cumberland, 19° 6' S.

HENSHAW, vl. Ohio, cté. Trumbull, N. O. Warren. — 'S TOWN, vl. côte O. Afr., emb. rv. Vieux-Calabar, 5° 27' N.
 HENTCHINY, vl. Pol., vv. Sandomir. Mines de plomb et d'argent.
 HEPFACH, vg. et ch. sgn. Wurt, bll. Biberach. — Voy. aussi GROSS-H.
 HEPPEHEIM, vl. ch.-l. bll et ch. Hesse-D., pté. Starkenbg.; 3,190 h. — Vg. Hesse-D., pv. Rhin, pr. Spire; 1,190 h.
 HEPRES, p. rv. P.-B., Hainault, se j. Sambre.
 HEPTONSTALL, bg. Angl., Yorsh., 3 l. O. Halifax; 3,650 h.
 HEPWORTH, bg. Angl., Yorksh., 3 l. S. Huddersfield.

HÉRACLÉE. Voy. EREGRI et EREKLI.
 HERACLIA, p. île Archip., 2 l. S. Naxos.
 HERAZHA, vg. et joli ch. Hong., cté. Eisenbg.
 HERALECZ, vg. Boh., crc. Chrudim Verrerie.
 HÉRALETZ, vg. et ch. Boh., crc. Czaslau, 63 m.
 HÉRAT ou Hérai, vl. Caboulistan, cpt. de pv. Korasan, sur rv. son nom, centre du comm. entre Persé, Tatarie et Indostan. Manufact. des plus beaux tapis.

HÉRAULT, rv. source aux Cévennes, emb. Méditerran., au dessous Agde, cours de 25 l. Le dépt qui en a le nom, comprend les parties mév. de l'anc. Languedoc, borné S. E. mer, S. Aude, O. Tarn, N. O. Aveyron, N. et E. Gard; 133 m. g. c., 324,126 h. Ceint au N. O. par mtgs. Lozère, au N. E. par Cévennes, arrosé par Hérault, Orbe, Lex, traversé par canal du Midi. Aménité du climat troublée par vent mistral. Produit marbre, sel, huile, vin muscat, fruits du midi, câpres, liège, morelle, soude, ouède, soie. Quatre arr. Montpellier, ch.-l. Béziers, Lodève, St.-Pons. Cinq députés, 9° div. mil.
 HERBAULT, bg. et ch. ch.-l. c. Loir-et-Ch., 3 l. et d. O. N. O. Blois; 570 h.

- HERBE** (Ile d') ou **GRASS-ILE**, entrée du détroit Hudson, N. O. cap Chidley. — ou **GRASS-COVE**, crique prof., détro. Reine Charlotte.
- HERBEMONT**, bg. et ch. ft. P.-B., Luxembg., sur Semois; 650 h. Ardoiserie.
- HERBERSTEIN**, bg. et ch. Styr., cerc. Grätz, sur Feistritz.
- HERBERT** ou **MANSFIELD**, pt. Nouv.-Ec., entre île Hope et pt. Mills.
- HERBERTINGEN**, vg. Wurt., bll. Saugau; 970 h.
- HERBIERS** (tes), bg. et ch. -l. c. Vendée; 91. N. E. Bourbon-V.; 2,372 h.
- HERBIGNAC**, bg. ch. -l. c. Loire-Inf., 7 l. N. O. Savenay; 2,752 h.
- HERBITZHEIM**, vg. B. Rh., arr. Saverne; 1,030 h.
- HERBOLZHEIM**, vl. Bade, bll. Kenzingen; 1,582 h. Comm. chanvre, draps, tabac.
- HERBORN**, vl. ch. -l. bll. Nassau, sur Dill; 2,080 h. Séminaire; poterie, pipes, bas.
- HERBRANZ**, vg. Tyr., cerc. Bregenz; 950 h.
- HERBRECHTINGEN**, bg. Wurt., bll. Heydenheim, sur Brenz; 1,300 h.
- HERBSLEBEN**, bg. Gotha, bll. Tonna; 1,500 h.
- HEBSTEIN**, vl. et bll. Hesse-D.; 900 h.
- HERCHENHAIN**, vg. Hesse-D., bll. Lissberg.
- HERCK**, vl. et ch. P.-B., pv. Limbg., sur r. même nom; 1,530 h.
- HERCOLE**, p. île Toscane, côte Piombino.
- HERCULANEUM**, vl. Missouri, ch. -l. cté. Jefferson, sur Mississipi, 10 l. au dessous St. Louis, et au centre de la région des mines de plomb. — en Italie. Voy. **POSTICI**.
- HERCZEGOWECZ**, vg. cordon mil., hong. glat Waradin, pr. Belowar; 55 ms.
- HERDEBN**, vg. Bade, bll. Iestetten; 107 h. Mines de fer.
- HERDICKE**, vl. Pruss. wesph., cerc. Dortmund, sur Roer; 1,370 h.
- HERDMANNWEILER**, vg. Wurt., bll. Waibling; 566 h.
- HERDWANGEN**, vg. Bade, bll. Pfullendorf; 342 h.
- HEREFORD**, bg. épisc. Angl., ch. -l. cté. son nom, sur Wye; 6,855 h. Fabr. gants. Patrie de Garrick. Le *comté* borné par Shrop, Worcester, Gloucester, Monmouth, Brecon et Radnoka; 34 m. p. c. et 94,075 h. Arrosé par Wye, l. ye. M. uwy; traversé par mtgs. Wallys, prof. l. grains, bois, houblon, laine, fer, saumons — Vl. B. Canada, cté. Buckingham; 200 h — Vl. Penn., cté Berks.
- HEREGH**, vg. Hong., etat. Komorn. B. vin.
- HEREMENCE**, Suisse, Valais, des 13 dix.
- HERENT**, bg. P.-B., Brab. mér.; 1,618 h.
- HERENTALS**, vl. P.-B., pv. Anvers, sur p. Nethe; 1,945 h. Dentelles.
- HEREPE** (*Magyar*), vg. Trans., etat. B.-Weissenbg.; 71 familles. B. vin. — (*Flarissa*), vg. Trans., cté. Hunyad.
- HERESTALL**, Voy. **HERSTELLE**.
- HERFORD** ou **HERVORDEN**, vl. ch. -l. cerc. Pruss. wph., distr., Minden, confl. Werra et Aa; 5,018 h. Gymn., fabr. fil de coton, tabac, lainag.
- HERGERSHAUSEN**, vg. Hesse D.; 555 h.
- HERGEST**, îles Gr.-Oc., des Nv. Marquises, 7° 53' à 9° 14' S. — Rocks, Gr.-Oc., 7° 38' S.
- HERGISDORF**, vg. Pruss., distr. Mersebg.
- HÉRI**, p. île, oc. Ind., 1 l. N. N. E. Ternate.
- HERIALE**, p. ft. au pied d'une mtgn. de même nom Russ., gv. Orenbg., sur rv. Oural.
- HÉRIC**, vg. Loire-Inf., 5 l. S. S. E. Savenay.
- HÉRICOURT**, bg. et v. ch. ch. -l. c. H.-Saône, 5 l. S. E. Lure, sur Isel; 1,820 h. Comm. en indiennes, tabacs, bestiaux, fromage.
- HERICY**, bg. Seine-et-M., 2 l. N. E. Fontaineb.
- HERIEDALEN**, c. Suède, pv. Gesteberg, long vallon, arrosé par Liunga et Liusna; 150 m. g. c., et 4,000 h. Bois, gibier, bétail.
- HERING**, vl. Hesse-D., bll. Otzberg; 338 h.
- HERINGEN**, bg. Hesse G. bll. Freidwald, sur Werra; 122 m. — en Pruss., Voy. **HEERING**.
- HERINNES**, bg. P.-B., Brab. mér.; 3,310 h.
- HERISAU**, bg. Suisse, c. Appenzell, ch. -l. Rhode extér.; 7,000 h. Arsenal, fabr. et com.
- HÉRISSON**, vl. et ch. ch. -l. c. Allier, 5 l. N. N. E. Montluçon, sur Aumance; 1,360 h. Plumes à écrire.
- HÉRISTAL**, Voy. **HERSTALL**.
- HERIURE**, vl. Hind., Mysore, sur Vedarwati, 9 l. O. N. O. Sera.
- HERKIMER**, cté. New-York, arrosé par Mohawk, entre ctés. St.-Lawrence, Hamilton, Montgomery, Otsego, Oneida et Lewis; 22,100 h. Ch. -l. même nom, sur Mohawk; 6 l. au dessous Utica; 2,745 h.
- HERKLA**, vl. côte Barb., 18 l. S. Tunis.
- HERLEIN**, vg. Hong., cté. Abaüigwar Eau min.
- HERLING**, bg. Angl., cté. Norfolk.
- HERLINGHAFEN**, vg. Wrt., bll. Gmund; 600 h.
- HERLISHEIM**, bg. et ch. H.-Rhin, 1 l. et d. S. S. O. Colmar; 768 h. — Bg. B.-Rhin, 5 l. N. N. E. Strasbg.; 1,221 h.
- HERLUFSHOLM**, école de marine Dan.

- Zélande, d l. Nestwéd, fondée 1565 par gr amral Herlof-Trolle.
- HERMAGOR ou MICHOR, bg. Illyr., crc. Villach, sur Goetling. Mine de cuivre.
- HERMANCE, bg. Savoie, sur lac Leman.
- HERMANNSACKER, vg. Pr., crc. Sangersh. Houille. — BOURG, vg. ch.-l. bil Han., Lunébg., sur Oerze, 392 h. — ou ARMINIUSBG., débris de ch. Lippe-Sch., conf. Pymont, pr. Lugde, demeure présumée d'Arminius. — DORF, vg. Silés., crc. Iauer; 766 h. — SEIFEN, gr. vg. Boh., crc. Bidschow. N. Arnau; 1,450 h. — STADT, vl. et ch. sgn. Boh., crc. Chrudim; 1,770 h. Eau min., beau marbre et gypse. — Vg. Mor., crc. Troppau, 2,000 h. — Vl. ste. cpt. Trans., et ch.-l. siège, sur Zibin, 1881. Vienne; 12,000 h. Gymn., collège sémin. d'instit., université, résid. d'év. grec. Fabr. couvertures, cuirs, salpêtre; gr. comm. en toiles. Le siège d'*H. Nagy-Szebenz-szek.* entre siège de Reismark. Walachie, siège de Leschkirch, et ctat. inf. Weissenbg.; 30 m. g. c., 15,565 chefs de familles; traversé par branches des monts Krapachs, arrosé par Alt, Zibin et Zoodt, riche en bestiaux, chevaux, brebis, chèvres, porcs, abeilles, fruits, surtout cerises, bois, graphite et chysolithes.
- HERMANOS (*los*), îles des Caraïbes, 11° 52' 42" N. — Îles côte N. O. Am., 56° 53' N. — 2 p. îles des Philipp.; 12 l. E. Mindoro, 13° 6' N. — Voy. aussi FRANZS.
- HERMANY, vg. Trans., sge. Aranyos, cord. mil.
- HERMARINGEN, vg. Wurt., bil. Heideob.; 727
- HERMATRA, île des Hebrides, pr. Harries.
- HERMENAULT, bg. ch.-l. c. Vendée, 2 l. N. O. Fontenay; 746 h.
- HERMENT, vl. ch.-l. c. Puy-de-D., 9 l. O. Clermont; 550 h.
- HERMILLON, bg. Sav., Maurienne; 450 h.
- HERMITAGE, vign. fam. Ardèche, conf. Drôme, pr. Tournon. — Vg. Virg., cté. Pr. Edw.
- HERMITE (*r*), p. île S. Terre-de-Feu, dont la pointe S. E. fait le cap Horn.
- HERMITES, *Eremitanos* ou ANACHORÈTES, îles Gr.-Océ., 8 l. E. N. E. Echiquier, 1° 30' S., peuplées de Papous.
- HERMON, vl. Maine, cté. Penobsc. 31. O. Bangor
- HERMOSA (*Sierra*), mtgn. N. O. baie Panama.
- HERMOSELLO, p. vl. ste. Esp., conf. Douro et Tormes
- HERMOSO (*Morro*), S île Cerros, O. Californie
- HERMS, p. île Angl., E. Grénczey et N. O. Cers,
- HERMSDORF, vg. et ch. Silés., crc. Hirschb.; 1,352 h. B. blanchiss., mines de houille et de cobalt. — Autre, crc. Landsbut; 1,430 h. — Vg. Boh., crc. Kœniggrätz; 1,200 h. — Vg. Saxe, bil. Frauenstein; 720 h.
- HERMUND ou HIRMEND, rv. Afghanistan, reçoit Urghundah et se j. lac Zereh, dans Sidjistan; cours 150 l.
- HERNAD, rv. Hong., ctat. Zips, se j. Theiss, au dessous Keroem.
- HERNALS, vg. Autr., pr. Vienne; 1,500. Inst. de dlles. nobles. Belles mais, de campagne. Bains minéraux.
- HERNANGER, bg. Suède, pv. Helsingland.
- HERNANI, vl. Esp., Guipus-coa, sur Arumea.
- HERNETICH, vg. et dom. Illyr., crc. Carlst.
- HERNOESAND, vl. épisc. et pt. S.ède, Angermanie, sur gfe. Bothn.; 1 812 h. Gymnase, imprimerie lapone Navigation, Capitale d'un gv. ou *lan* comp. Angermanie. Iemland et Medelpad, 862 m. g. c.; et 89 975 h.
- HERNSHEIM, bg. Hesse-D., pr. Spire; 1,160 h.
- HERNSKRÄTCHEN, vg. Boh., crc. Leutmeritz, conf. Saxe, sur Elbe. Douane.
- HERNYAKOVA, vg. Hong., ctat. Temeswar.
- HEROLDSBERG, bg. et 3 ch. Bav., 3 l. N. E. Nurnberg; 520 h.
- HERON, bg. P.-B., pv. Liège; 592 h. — (*Puss au*), canal, Alabama entre île Gilori et gr. Terre, O. emb. baie Mobile.
- HERPER, bg. P.-B., Brab. sept.; 1,188 h.
- HERQUI, vg. et pointe dang., Côtes-du N., 6 l. N. E. St-Brieuc.
- HERRADURA, pt. Esp. Grenade, entre Motril et Velez-Malaga. — Pt. Chili, pv. Quilota, 32° 44' S. — Cap. côte O. Mex., 9° 10' N.
- HERRNALT, bg. Wurt., bil. Neuenburg, sur Alb; 220 h. — BERG, vl. et ch. lt. ch.-l. bil. Wurt.; 6 l. Stuttg.; 1 866 h. Marbre. — BREITUNGEN, bg. ch.-l. bil. Hesse-C., sur Werra; 676 h. — GRUND, bg. Hong., ctat. Sohla, pr. Neusohl. Mine de cuivre abond. — HAUSEN, vg. et ch. de pl. Hon., pr. la cpt.; 410 h. — HUTH, bg. Saxe, pv. Lusace, 2 l. Loebau; 1,500 h. Berceau des frères Moraves
- HERRIEDEN, vl. et ch. ch.-l. bil. Bav., crc. Rezat, sur Altmühl; 800 h.
- HERRING, cap, Am., Nv.-Ec., E. rv. Sheddi-k. 46° 16' N. — Baie Maryland, côte O. Chesapeake.
- HERRLINGEN, vg. Wurt., bil. Blaubeuren, sur Blau; 700 h.

- HERRLITZ, vg. et ch. Mor., circ. Troppau; 88zh.
- HERRNHUT. Voy. HERRENHUT.
- HERRNSDORF, vg. Silés., circ. Löwenb.; 646 h
- HERRNSTADT, vl. et ch. Silés., circ. Gubraut; 525
- HERNWOERTH, ile et ch. Bav., dans lac Chiemsee.
- HERRY (*le*), vg. Aisne, 4 l. O. Vervins. — Bg. et beau ch. Cher, 3 l. et d. Sancerre; 1,465 h
- HERSBRUCK, vl. et ch. ch.-l. bll. Bav., circ. Rezat, sur Regnitz; 1,591 h. Houlbon.
- HERSCHEID, vg. Nassau, bll. Selters; 808 h.
- HERSCHEID, vg. Pruss. wph., distr. Arnsb. Us. et forge d'acier.
- HERSDORF, vg. Pruss. rhén., circ. Prum. Mine de fer.
- HERSFELD ou HIRSCHFELD, vl. et ch. ch.-l. bll. et pv. Hesse-C., sur Fulda; 5,222 h. B. Gymnase. La *pv.* dite *pté.*, conf. Weimar; a 22,400 h., et 8 m. g. c.
- HERSTALL, bg. P.-B., pv. Liège, sur Meuse; 4,710 h. Fabr. quincaill. pots de fer, etc. C'est de cette place que Pépin avait eu le surnom d'Heristall.
- HERSTBERG, p. vl. et ch. Pruss., distr. Arnsberg.
- HERSTEIN, bg. et ch. Pruss. rhén., distr. Trèves, sur Nahe.
- HERSTELLE, l'anc. Heristallum de Charles-M. bg. Pruss. wph., circ. Brackel, sur Weser; 750 h.
- HERZ, vg. Bav., circ. Rhin, pr. Spire; 740 h.
- HERTENBERG, vg. sgn. et ch. Boh., circ. Elnb.
- HERTFORD ou HARTFORD, bg. ch.-l. cté. Angl., sur Lea, 8 l. N. Lond. Collège des Indes or.; 3,900 h. Le *comté*, borné N. O. Bedfordsh., N. Cambridgesh., E. Essex, S. Middlesex, O. Buckingham; a 30 m. g. c. et 111,655 h. Climat humide; sol montueux vers N. O.; arrosé par Coln, Lea, Stort et New-River; exp. froment, drêche, beurre, laine, papier. — Cté B. Canada. S. St.-Laurent, bornée E. cté. Cornwallis, O. cté. Dorchester. — Cté. Carol. sept., entre Virginie et ctés. Chowan, Bertie, Northampton; 6,052 h. Winton, ch.-l. — Vl. Carol. sept., ch.-l. cté. Perquimans, sur rv. ce nom 7 l. N. E. Edenton.
- HERTHOVCE, vg. Esclav., glat. Peterswarden, peuplé de Clémentius; 90 mais.
- HERTIGSWALDE, vg. Silés., circ. Grottkau; 803 h. — Autre, circ. Sagan. 865 h.
- HERTINGEN, vg. Bade, bll. Bandern; 375 h. Mine de fer.
- HERTNECK, vg. et ch. Hong., ct. Scharosch.
- HERTZEGANY, vg. Trans., ctat. Zarrad. Mine d'or et d'argent.
- HERVÉ, vl. P.-B., pv. Liège; 3,360 h. Fromage et beurre renommés.
- HERVEY, p. ile Gr.-Oc., arch. Taïti, 10° 17' S. — Baie, côte N. E. Nouv. Holl., 25° 5' S. — Pointe, N. ile Egmont ou Ste.-Croix, 10° 42' S.
- HERWIGSDORF (*H. M. et B.*), vgs. Silés., circ. Freystadt; 1,056 h. — (*H. et M.*), 2 vgs. Lusace saxonne, pr. Zittau; 1,700 h.
- HERWYNEN, vg. P.-B., pv. Gueldre; 1,040 h.
- HERXHEIM, vg. Bav., circ. Rhin, 2,158 h.
- HERZBERG, vl. Pruss., circ. Schweidnitz dans ile d'Elster-Noire; 1,990 h. Commune, draps, lin, poisson. — Bg. et ch. ch.-l. bll. Han., pté. Goetting, sur Sieber; 2,802 h. Fabr. armes, fer dentelles. — Mgn. Han., bll. Neustadt, pr. Ilfeld, tête du Harz. — ou HIRZBERG, ch. ft. Hesse-C., pr. Grebenau. — Vg. Pruss. wph., circ. Beckum; 1,348 h.
- HERZEGOWINE ou HERSEK, pays compris pour la pl. gr. partie dans Bosnie, et le reste dans Dalmatie, varié de mtns. après, de beaux vallons et de plaines fert. Plewglie, ch.-l.
- HERZELE, bg. P.-B., Fiand. or., 1,205 h.
- HERZHAUSEN, vg. Waldek, sur Edder. Lavage d'or.
- HERZHORN, sgn. et bll. Holstein, pv. Stormarn
- HERZMANNSTHAL, vg. Boh., circ. Tabor. Abond. mine de fer.
- HERZOGAU, vg. et ch. Bav., bll. Waldmunchen; 285 h. Verrerie.
- HERZOGEN AUBACH, vl. et ch. ch.-l. bll. Bav., circ. Rezat; 1,400 h. — BOSCH. Voy. BOIS-LE-DUC. — BOURG, bg. Autr., q. H.-Wienw., sur Trasen; 996 h. — RADE, Vl. Pruss. wph., circ. Aix-la-Ch., sur Wurm; 220 h. Houille.
- HERZOGSWALDE, vg. Silés., circ. Freystadt; 1,385 h. — Autre, circ. Bunzlau; 744 h. — Autre, Prusse propre, circ. Mohrungen.
- HESDIN, vl. ste. ch.-l. c. Pas-de-C., 51. S. E. Montreuil, sur Canche; 3,792 h. Comm. grains, fil, chanvre. Patr. de l'abbé Prévost.
- HESLAGH, vg. Wurt, id. l. O. Stuttg.; 750 h.
- HESSE, ci dev. landgraviat, divisé en *Hauts* et *Basse-Hesse*. Celle-ci, partie du N., située autour des rvs. Werra, Fulda, Schwalm, Diemel, Weser, forme la pté. d'*Hesse*.

Cassel, dite Electorale. L'autre, partie du S. baignée par la Lahn, appartient principalement à *Hesse-Darmstadt*, ayant aujourd'hui titre de Grand-Duché et à *Hesse-Hombourg*, Landgraviat. — *HESSÉ-CASSEL*, composé de 3 portions, B-Hesse, sgn. Schauenbg, située plus au N., et sgn. Schmalkalden au S. E., entre Han., Pruss., Weimar, Bav., Hesse-D., Nassau et Waldeck; 202 m g c. et 540,000 h. dont 9,000 juifs et 3,500 desc. de réfugiés fr. Cassel capt. — *HESSÉ-DARMSTADT*, comp. de ptés. H.-Hesse et Starkenbg. et pv. rhén., entre Nassau, Francft. Hesse-C., Bav., Bade, Hombg., Pruss.; 619,500 h., sur 188 m g. c. — *HESSÉ-HOMBOURG*, comp. de sgn. Hombg et Meisenheim, et de 3 enclaves pruss.; 16,962 h., sur 5 m g c Hombg., cpt.

HESSLER, rv. Pruss wph., se j. Ems. — Bg. et ch. Brunsw., bll. Schepfenstedt; 1,165 h. — *STEIN*, vg. ch. et bll. Hesse-C.; 282 h. — *THAL*, vg. Bav., crc. B.-Mein; 250 h. Pélerinage. — *BERG*, mtn Bav., bll. Wassertrudingen; 600 p. — ou *ROCHUSBERG*, mtn. la pl. h. de Hesse-D., pr. Bingen. — *LOHE*, bameau de divertissement, près Munich, Bav. — OE, p. ile Dan., N. Zélande; 56° 11' N.

HESSLE, bg. Angl., Yorksh, 21. O. Hull.

HESSLOCH, vg Hesse-D., bll. Bechtheim; 540 h.

HESSNESS, pt. Norv. E. Kirksund et Mardø.

HETENY, gr. vg. Hong., ct. Baranya. Vin.

HETEREN, vg. P.-B., pv. Gueldre; 1,305 h.

HETMENY, vg. Hongr., ctat. Neutra, sur Wag. Haras.

HETTINGEN, bg. et ch. Hohentollern-S., sur Lauchart; 570 h.

HETOWRA, vl. Hind., Nepaul, sur Rapti. Commerce avec les établ. britt.

HETTSTADT, vg Bav., bll. Wurzb; 505 h.

HETTSTÄDT, vl. et ch. Pruss., crc. Mansfeld, sur Wipper; 5,105 h. Min. et usines de cuivre et d'argent.

HETZELDORF, bg. Trans., sge Mediash. Com.

HETZENDORF, vg. et ch. de pl. Autr., pr. Vienne, derrière Schoenbrunn; 363 h.

HETZLES, vg. Bav., pr. Hilpoltst; 570 h.

HEUBACH, vl. Wurt., bll. Gmund, source Rems; 1,070 h. — Bg. et ch., rés. du Pr. de Werthheim, Bav., crc. Rezat, sur Mein. — *BERG*, h. mtn. Wurt., bll. Rottweil; éboul.

HEUCHELHEIM, vg. Hesse-D., bll. Giesen; 855 h. — Vg. Bav., crc. Rhin, pr. Frankenthal; 862 h.

HEUCHIN, bg. ch.-l. c. Pas-de-C, 3 l. N. N. O. St. Pol.

HEUDICOURT, bg. Eure, 5 l. N. E. Andély; 1,100 h. — Autre, 4 l. et d. N. E. Commer.

HEUFELD, vg. et col. all. Hong., et Torontal.

HEUKELUM, vl. P.-B., Holl. mér.; 477 h.

HEUSCHENER, mtn. Silés., la pl. h. du cté. Glatz; 2,893 pds.

HEUSDEN, vl. ste. P.-B., Brab. sept., Meuse; 1,636 h., près vg. *Oud-Heusden*.

HEUSENSTAMM, bg. et ch. Hesse-Cassel, pté. Isenbg.

BEUSTREU, vg. Bav., bll. Neustadt; 212 ms.

HEUTEN, vg. Pruss., bll. Rustenberg; 800 h.

HEUTINGSHEIM, vg. Wurt., 1 l. N. E. Louisbg; 810 h.

HEVE, cap et phare Seine-Inf., 1 l. N. O. Havre. — Pt. côte [S. E. Nouv.-Ec, S. E. cap] la Heve.

HEVER, rv. Dan., Slesvig, pr. emb Eyder.

HEVERLE, vg. ch. et sgn. P.-B. Brab. mér., sur Dyle, près Louvain; 1,050 h.

HEVES, bg. sgn. ch. eau min. et haras, Hong., donne nom au *comtat Heves-Szolnok*, de 120 m. g. c., et 199,000 h., traversé par mtns. Matra, arrosé par Theiss et Erlau, riche en froment, vin, tabac, pâturages, alun.

HEVIZ, vg. Trausylv., cté. Weissenbg, sur Alt. Eaux min. et therm.

HEVRA, îles, gr. et p. des Shetland.

HEXAMILIA, vg. Grèce, anc. Corinthe.

HEXHAM, bg. Angl., Northumberland, sur Tyne, 9 l. O. New-Castle; 4,855 h. Comm.

HEYDA, vl. Boh., crc. Leutmeritz. Poliss. de verres.

HEYDE, vl. et ch. Boh., crc. Pilsen; 222 ms. — Ch. de pl. Hesse-C., pr. Meisungen, sur Fulda. — Voy. aussi *HEIDE*.

HEYDENFELD, bg. Bav., bll. Hombg; 1,605 h.

HEYDON, bg. et p. pt. Angl., York, pr. Humber.

HEYNEROORD, vg. P.-B., Moll. mér.; 775 h.

HEYRIEU, bg. ch.-l. c. Isère, 4 l. et d. N. E. Vienne; 1,340 h.

HEY-SAN, îlots côte Chine, 28° 53' N.

HEYSS-OP-DEN-BERG, bg. P.-B., pv. Anvers 5,220 h. Eau-de-vie, vinaigre.

HEYTESBURY, bg. Angl., Wiltsh., sur Willy, 8 l. O. N. O. Salisbury; 1,025 h.

HIACE ou *YASSE*, gfe. côte O. Corse.

HIAMOUCEN ou *EMOUY*, vl. et pt. ile S. O. Chine, pv. Fokien, dans une gr. baie. Comm

HIAQUI, rv. Mex., gfe. Californie, 28°15' N
HIASTOWN, vg. New Jersey, cté. Middlesex.
HIAU, île Gr.-Océ., Washington, 7° 59' S.
HIBBE, bg. Hong. ct. Liptau; 1,762 h.
HIBB'S POINT, cap. côte O. Van Diemen, 42°
HICKE'S KEYS, p. îles baie Honduras, 77°
 10' N.—**POINT**, cap. S. E. Nv.-Holl., 37°58' S.
HICKMAN, cté. O.—Tennessee, sur Duck;
 2,585 h. Vernon, ch. l.—Rv. Tennessee.
 cté. Smith, se jette Caney.
HICKORY, vl. Pennsylv., cté. Washington.
 —**FLATS**, vl. Missisipi, cté. Madison.—
GROVE, vg. Carol. mér., distr. Abbeville.—
HILL, vg. Carol. mér., distr. Beaufort.
HICKSFORD, vg. Virginie, cté. Grenneville.
HIDAS-NEMETHY, vg. Hong., ct. Abaüvar.
HIDDENSEE, île Prus., S. O. île Rugen; 560 h
HIDDESSEN, vl. Lippe-Detmold Porcelaine.
HIDEGHSEGH, vg. Hong., ct. Oedenb.; B. vin
HIDIOS, vg. Hong., ct. Torontal, sur Temes
HIDOS, vg. Transylv., ct. Aranyos. cord. mil
HIDVEGH, bg. Hong., ct. Eisenbg.—Gr.
 vg. Hong., ct. Hont, sur Ipoly. bon tabac.—
 2 vgs. Hong., ct. Szalad.—Vg. Hong., ctat.
 Zemplin, conf. Hernal et Saio.—**FURSTENB.**
 vg. Transylv., ct. Weissenbg. Eau min.—
VAROS, bg. Hong., ct. Schameg, sur Schio.
HIEBELBACH, p. rv. Bav., se jette Rhin
HIELM, p. île Dan., Cattegat, 56° 8' N.
HIELMAR, gr. lac poiss. Suède, conf. Suderm.
 et Nerike, s'écoule par Torshuella et com-
 muniq. avec lac Mælar par canal Arboga.
HIEHEIM, vg. Bav., bl. Kellheim; 118 ms.
HIEH-KIMY, pr. Chine, presqu'île Corée.
HIERA-BOZBABA, p. île basaltq. récente,
 mer de Candie, pr. Degismen.
HIERES. Voy. HYERES.
HIERLAZ, mgn. Austr., q. Traun; 738 toises
 de Vienne au dessus du lac Gmund.
HIER SAC, bg. ch.-l. é. Charente, 3 l. O.
 Angoulême. Bon vin.
HIEHTING, bg. et pt. Dan., bl. Ribe; 200 h.
HIFLAU, bg. cté. Styre, crc. Bruck, sur Eus. 93 m
HIFRATTELLI. Voy. FRÈRES.
HIGGINS POINT, côte N. O. Am., 55° 27' N.
 —**PORT**, vg. Ohio, cté. Brown, sur Ohio,
 2 l. au dessous Ripley.
HIGHAM-FERRERS, bg. Engl., Northamp-
 tonsh., sur Nen, 10 l. E. S. E. Coventry; 825 h.
HIGHGATE, vg. Angl., Middlesex, 2 l. O. N.
 O. Lond.—**LAKE**, p. bg. Angl., Cheshire,
 emb. Dec.—**LAND**, cté. S. O. Ohio; 7,300 h.

Hillsborough, ch.-l.—Vl. Ohio, cté. Musking-
 ham, 6 l. N. E. Zanessville.—**LANDS**, partie
 N. et N. O. d'Écosse que voyez.—Canton,
 montx. de New-York, traversé par rv. Hud-
 son; et passage diffic. de 7 à 8 l., défendu par
 ft. West-Point.—**ROCH**, vg. Carol. sept.,
 cté. Rockingham.—**SHOALS**, vg. Géorgie, cté.
 Clark.—**WORTH**, bg. Angl., Wiltsh., 15 l. N.
 Salisbury.
HIGUERA de Arjona et H de Calatrava ou
 de *Martos*. 2 bgs. Esp., Jaen; ce dernier,
 sur Salado de Porucna.—Cap, côte Esp., Bis-
 cave. 43° 22' N.
HIGUEY, vl. cté. E. St.-Domingue; 3,500 h.
HIEJELI, vl. Bengale, sur Jougly, 21° 50' N.
HIJOR vl. Esp. Aragon, sur Martin; 2,500 h.
HIKARKOR, vg. Sénégalie, rés. dugr. Ialoff.
HIKLAR, vl. T. A., Anat., 5 l. N. Césaree.
HILBE, p. île Angl., Chesh., emb. Dec.
HILBERSHEIM, bg. Hesse-D., pr. Rhin; 603 h.
HILCHENBACH, bg. Pruss. wph., crc. Sieg-
 en; 915 h. Moulins à poudre, tabac; forges, etc.
HILDBURGHAUSEN, duché Saxe; de 11 m.
 g. c. et 29,710 h., dans 6 bls. Pays boisé,
 propre à l'éduc. du bétail. La capitale, même
 nom, sur Werra; a 2,500 h. Chât., gymnase,
 séminaire d'instit.
HILDEN, vg. Pruss., crc. Dusseldorf; 2,056 h.
HILDERS, bg. Bav., crc. B.-Mein; 800 h.
HILDESHEIM, pv. Han., entre Goettingue,
 Catemb. Lunebg., Brunsw., 32 m. g. c.; et
 128,950 h., dans 15 bl. Exp. grains, laine,
 papier. *Capit.* sur Iunerste, vl. épisc., de
 11,000 h., avec ch. gym. sém. cath. Fabr.
 toiles, tabac, bougies.
HILTESFORD, gr. bg. Angl., Kent, sur Medway.
HILFARTH, vg. Pru., distr. Aix-la Ch. sur Roer
HILGER, vg. Pruss., distr. Coblenz. Poté-
 rie de terre cuite, etc.
HILGERSDORF, vg. Boh., crc. Leutn.; 243 ms.
HILLAH ou **HELLA**, vl. T. A., pc. Bagdad,
 sur Euphrate; 12,000 h. Ruines de Baby-
 lone, 32° 28' 30" N.
HILLEBRUNN, vl. Suède, Gestricie. Eau min.
HILLEGEM, vg. P.-B., Fland. or.; 890 h.
HILLEGOM, vg. P.-B., Holl. mér.; 1,050 h.
HILLEROED, bg. Dan., Zélande; 1,200 h.
 et bars roy. pr. It. Friedrichsb.
HILLERSDORF (Nieder ou B.), vg. Mor-
 cre. Troppau; 1,041 h.—(Ober ou H.);
 vg. pr. préc.; 263 h.
HILLESHEIM, vl. Pruss., distr. Trèves, crc.

- Daun, dans l'Eifel; 505 h. Pls. mines de fer.
- HILLHAM**, vl. Tennessee, cté. Overton.
- HILLIER-POINT**, côte S. Nv.-Holl., 35° 4' S.
- HILLIGERSBERG**, vg. P.-B., Holl. mér.; 3,005
- HILLOCK POINT**, Nv.-Holl., N. O. baie Halifax, 18° 28' S.
- HILLSBOROUGH**, bg. Irl., 6 l. N. O. Down.
- VI. New-Brunsw., cté. Westmoreland.
- Cté. New Hampsh., sur Connecticut, entre ctés. Grafton et Rockingh. Massachusetts et Vermont; 49,250 h. — VI. New-Hampsh., cté. Hillsborgh. 8 l. O. Concord; 1,595 h. — VI. New Jersey, cté. Sommerset, 6 l. O. Brunsw.; 2,460 h. — Vg. Maryland, cté. Carol. sur Tuckahoe. — Vg. Virginie, cté. Loudou, 7 l. Richmond. — Autre cté Culpeper. — VI. Carol. sept., ch.-l. cté. Orange, sur Eno, 16 l. N. O. Raleigh; 80 mais Acad. — VI. Ohio, ch.-l. cté. Highland, 15 l. N. O. Chillicothe; 60 mais. Ecole mutuelle. — Rv. Floride or., se j. gfe. Floride, 28° 36' N. — Autre. se j. gfe Mex., 28° 10' N. — Baie, côte N. ile Dominique, 15° 42' N. — Baie, côte S. ile St-John, 46° 10' N. — P. ile côte E. Labrador, 57° 20' N. — Cap, côte N. E. Nv.-Holl., 20° 56' S.
- HILLSDALE**, vl. New-York, cté. Columbia, 6 l. E. Hudson; 4,182 h.
- HILLTOP** vg. Maryland, cté. Charles.
- HILLTOWN**, vl. Pensylv., cté. Bucks; 1,335 h.
- HILLUNOS**, peuple Malais, ile Magindanao.
- HILPOLTSTEIN**, vl. et ch. ch.-l. bl. Bav., cre. Rezat, sur Roth; 1,170 h. Patrie de Sturm. — Bg. et 2 ch. Bav., cre. H. Mein, bl. Grafenberg; 400 h.
- HILS**, mtgns., Brunsw., distr. Weser. Fer. etc.
- HILSBACH**, vl. Bade, bl. Epping; 1,078 h.
- HILSENHEIM**, bg. B.-Rhin, 3 l. Schelest., 1,145
- HILSTE**, bg. Hanov., bl. Blumenau.
- HILTENSINGEN**, vg. Bav., bl. Mindelh.; 555 h.
- HILTERS**, bg. ch.-l. Bav., cre. B.-Mein; 180 ms.
- HILTON-Head**, ile. Carol. mér. emb. Savannah
- HILVARENBEEK**, vg. P. B., Frab. sept; 1,66
- HILVERSURA**, vg. P.-B., Holl. sept; 3,410 h.
- HILZHOLMEN**, 3 p. îles Dan., Iutlande.
- HILZINGEN**, vg. et ch. Bade, bl. Blumenf.; 868 h
- HIMBERG**, bg. Autr., q. B.-Wienw., sur Kelchengang; 1,095 h. Gr. imp. d'indiennes.
- HIMALAYA** ou **HIMMALEN**, anc. *Imaus*, mtgns. les plus hautes de l'univers, entre Hind. et Tibet, source d'Indus, Setledje, Brahmapoutre, Djouma, Gange; courant des frontières de Chine au N. O. jusqu'à
- l'Indus. Dewalgeri, somm. connu; 27,677 ps.
- HIMMELAU**, vg. Illyr., cre. Klagenfurth.
- HIMMELBERG**, vg. sgn. et ch. Illyr., cre. Villach, source Feistritz. Forge. — **PFORTEN**, vg. ch.-l. bil. Han., pv. Brème, sur Osté; 376 h. — **STADT**, vg. Bav., bl. Carlstadt, sur Mein; 700 h. Vin — **STADT**, dom. Pruss., cre. Landsberg Forge. — **STEIN**, vg. Böh., cre. Saatz.
- HIMMELSBURG**, la pl. h. mtgn. du Iutland sept., 1,200 p. — **KRON**, vg. et ch. roy. Bav., bl. Culmbach, sur Mein bl.; 600 h. — **TRUB**, vg. Han., pr. Hildesheim; 342 h. Blanch. circ.
- HIMS**, Voy. HEMS.
- HINAGOA** ou **YNAGOA**, ile Am., des Lucayes.
- HINCHA**, vg. St.-Domingue, emb. Guayamuco, 27 l. N. O. St. Domingo, 19° 3' N.
- HINCHINBROKE**, cap, côte N. O. Am., 60° 16' 30" N. — **BROOK**, vl. B. Canada, cté. Huntingdon, 16 l. S. O. Montreal. — VI. H. Canada, cté. Frontenac. — I'e, côte N. O. Am., sud Fr. William, 60° 24' N.
- HINCKLEY**, bg. Ang., 5 l. S. O. Leicest; 6,060 h.
- HINDELANG**, bg. Bav., bl. Sondhofen, sur Ostrach; 1,915 h. Haras.
- HINDELOPEN**, vl. et pt. P. B., Frise, sur Zuyderzee; 1,500 h. Navig., pêche.
- HINDERWELL**, vg. Angl., Yorksh., 4 l. N. O. Whitby.
- HINDIA**, vl. et distr. Hind., Candeish., sur Nerboulda, 22° 35' N.
- HINDISHEIM**, vg. B.-Rhin, arr. Schel; 915 h.
- HINDLEY**, bg. Angl., Lancash, 1 l. S. E. Wigan; 2,962 h.
- HINDMEND**, Voy. HERMOND.
- HINDOE**, gr. ile côte Norv., 68° 36' N.
- HINDON**, bg. Angl., Wiltsh., 8 l. O. Salisbury.
- HINDONE**, vl. Hind., pv. Agra, 26° 45' N.
- HINDORF**, vg. Silés, cre. Hirschberg; 536 h.
- HINDOU-KOH**, c.-à-d. *Caucase indien*, branche du Himmaleh, à l'O. de l'Indus.
- HINDOUSTAN**, Voy. **INDOSTAN**.
- HINDSDALE**, vl. New-Hampsh., cté. Chesh., conf. Connect. et Ashuelot; 740 h.
- HINESBG**, vl. Vermont, cté. Chitenden; 1,240
- HINGANG**, gr. vl. Chine, pv. Khen-Si.
- HINGHAM**, bg. Ang., Norfolk, 5 l. S. O. Norwich. — VI. Massachusetts, cté. Suffolk, sur p. baie. 8 l. S. E. Boston; 2,382 h. Acad.
- HINGHOA**, gr. vl. Chine, pv. Fokien, sur baie, vis-à-v. ile Formose.
- BINGTONG**, ile, emb. rv. Ning-Po, N. Formose

HINKA, gr. lac Tongousie chinoise.
HINKAN, mtgnes N. Tongousie chinoise.
HINLOPEN, canal Zuydersee, côte Frise, 1 l. S. S. E. Worcum. — Canal océan Bor., entre Terre N. E. et Spitzberg, 79° 14' N. — Cap et phare côte Pennsylv., S. emb. Delaware.
HINOJOSA, vl. Esp., pv. Cordoue; 4,000 h.
HINSDALE, vl. Massachusetts, cté. Berks, 6 l. N. N. E. Lenox; 822 h.
HINTERBERG, gr. vg. Tyr., crc. Bregenz. — **DUX**, vg. Tyr.; crc. B.-Inn, bl. Steinach. — **HERMSDORF**, vg. Saxe, bl. Hohnstein; 772 h. Douane. — **ET VORDER HORNBACH**, 2 vgs. Tyr., val H.-Inn, bl. Ehrenberg. — **KIRCH**, vg. Tyr., H.-Inn, bl. Nauders et Pf. — **ET VORDER KOBL**, p. commune Tyr., H.-Inn, bl. Nauders et Pf. — **NACH**, vg. Tyr., H. Inn, bl. Ehrenb. — **Vg. Prus.**, distr. Erfurt; 200 h. — **SEE**, lac poiss. Autr., crc. Salzbg. — **TOBEL**, vg. Tyr., crc. Bregenz. — **WASSER**, vg. Boh., crc. Chrudim.
HINZUAN ou **JOANNA**, princip. des îles Comores, oc. Ind., longue de 12 l., et large de 6. Dominée par des Arabes; riche en b. buffles, brebis, pores, ananas, oranges, noix de cocos, yams qui viennent sans culture. La *cpt.* Joanna, côte E. rés. du roi, a 200 ms. 12° 14' S
HIO, vl. Suède, pv. West.-Goethaland, distr. Skaraborg, sur lac Wetter; 350 h. Saumons.
HIOERRING, vl. ch.-l. bl. Dan., 1 l. N. N. O. Aalborg; 465 h.
HIPPERHOLME, bg. Ang., Yorkh., 1 l. Halifax; 3,358 h.
HIPPO, anc. nom de Bonne, côte Alger.
HIR, rv. Caboulistan, se jette oc. Ind.
HIRAM, vl. Maine, cté. Oxford, sur Saco, 14 l. S. O. Paris; 336 h. — **Vl. Ohio**, cté. Portage, sur Cuyahoga, 5 l. N. E. Ravenna.
HIRD, vg. Hong., ctat Baranya, Moulins
HIREPOLI, vl. T. E., sandj. Galipoli, entre Rodosto et Edreneh. Haras à chameaux.
HIRLAW, vl. Mold., sur Bachelui, 14 l. N. O. Jassy.
HIRRLINGEN, vg. Wurt., bl. Rottenbg; 1,100 h.
HIRSAU, vl. Wurt., bl. Calw; 560 h. indust.
HIRSCHAU, vl. et ch. Bav., pr. Amberg; 895 h. — **BACH**, p. rv. Bav., se j. Isar, à Anger. — **Vg. Pruss.**, distr. Erfurt; 262 h. Forge. — **BERG**, vl. Pruss. wph., crc. Soest, 778 h. — **Vl. Silés.**, distr. Reichenbach, ch. l. cre. conf. Bober et Zaken; 6,500 h. Raff. de sucre, fabr. et imp. d'indiennes, centre du comm. des toiles

de toute la prov. — **Vl. Reus.** — **L. E.**, Voigtland; 1,280 h. — **Vl. Boh.**, pr. Bunzlau; 1,400 h. — **Vg. et ch. ft. Bav.**, pr. Beilngries; 40 ms. — **BUHEL**, défilé Autr., crc. Salzbg., bl. Lofer, conf. Salzbg. — **EGG**, vg. Tyr., crc. Bregenz. — **FELD**, vl. Saxe, pv. Lusace, sur Neisse; 1,300 h. — **FELDAU**, vg. Silésie, crc. Sagan; 865 h. — **HOLM**, bg. Dan., Seelande, 5 l. N. Copenhague; 300 h.; anc. ch. de plais., résid. de l'infort. reine Mathilde. — **HORN**, vl. ch.-l. bl. Hesse-D., sur Neckar; 1,268 h. — **KOGEL**, mtgn. Autr.; crc. Salzbg; 6,984 pds. — **KOPF**, h. mtgn. Bav., forêt Weissnbg.

HIRSHOLM, 3 p. îles Dan., Cattegat; 80 h.
HIRSRINGEN, bg. et ch.-l. c. H.-Rhin, 1 l. N. Altkirch; 838 h.

HIRSON, bg. ch.-l. Aisne, 4 l. N. E. Ver vins; sur Oise; 2,232 h.

HIRSOWA, bg. et ch. ft. T. E., sandj., Silistrie, sur Danube.

HIRTA ou **ST.-KILDA**, p. île la pl. N. O. des Hébrides, garnie de rochers. — (*Dow*), la pl. S. O. des Hébrides.

HISINGEN, île longue de 5 l., et large de 2, Suède, pv. Westgothie, emb. Gotha-Elf.

HISPANIOLA Voy. DOMINGUE.

HISSAR, vl. Hind., 47 l. O. N. O. Delhi, sur Sursoory, 28° 41' N.

HISTERBEICH, Voy. ISTRIE.

HIT ou **HALTA**, vl. T. A., 42 l. O. S. O. Bagdad, sur rv. Hit, pr. Euphrate; 1,000 h. Sources abond. de naphte.

HITA, bg. Esp., pv. Guadaluaxara.

HITCHIN, bg. Angl., 6 l. N. N. O. Hertford; 3,610 h. Dreche.

HITHE, bg. et p. ft. Angl., des Cinq pts. Kent, 41 O. S. O. Douvres; 2,320 h.

HITISAU, vl. Tyr., crc. Bregenz; 727 h.

HITTEROE, île longue 5 l., large 3, Norv., 63° 32' N.; 3,685 h. Poissons, huîtres, homards

HITTLERSCHANZE, ft. Dan., Holstein, île d'Elbe, pr. Pinnebg.

HITTORF, vg. Pruss. wph., crc. Opladen, sur Rhin; 1,133 h. Gr. fabr. tabac. Navig.

HITZACKER, vl. et ch. ch.-l. bl. Han., Lunebg., conf. Ietze et Elbe; 752 h. Péage.

HITZING (*Maria*), vg. Autr., le pl. beau de la monarchie, entre Vienne et Schoenbrunn; maisons de cpgne., image mir. de la Ste. V. Plars. fabr. et manuf.

HIVESZ, vg. Hong., ctat. Pesth. Vin.

HIWASSEE, rv., naît Géorgie, et se j. Tennessee, 29 l. au dessus Suck
 HLAÏCHINA, vg. Hong et Szasaâ
 HLASKA, cid. ft. et min. d'arg. Boh. crc. Kaurzim
 HLAUPIETIN, vg. Boh., crc. Kaurzim, 1 l. Prague. Gr. us. d'alun et de vitriol.
 HLEBINNE, vg. Croatie, glat. Warasdin, sur Bisstra; 108 mais.
 HINK, vg. Hong., ctat. Barsch., sur Gran. Excell. pierres meul. — Autres, ctat. Liptau; 100 h., et ctat. Treutschin.
 HILINSKO, bg. Boh., crc. Chrudim, sur Chrudinka; 1,680 h. B. poterie,
 HLUBOKA ou HLABOKÉ, 2 vgs. Hong., ctat. Neutra. Educ. de chev. et brebis à laine fine.
 HLUBOSCH, sgn. Boh., crc. Beraun, S. Ginetz. Mines et usines de fer.
 HLUCHOW, vg. et ch. Mor., crc. Ollmütz, pr. Zech, sur Trubau.
 HLUK, bg. et v. ch. Mor., crc. Hradisch; 1,438 h.
 HO, cap Guinée, côte Quaqua, 5° 3' N.
 HOAI-KING, vl. Chine, pv. Honnan, 133 l. S. O. Peking, 35 6' N. — NGAM, vl. ste. et pt. Chine, pv. Kiang-nan, sur Hoan-ho, O. baie Nanking, 1731. S. S. E. Peking, 33° 34' 40" N.
 HOANG-HAI ou Mer Jaune, gfe. prof. entre la Chine du N. E. et la Corée, dont la pv. HOANG HU en prend son nom. — SIN-FOU, gr. vl. Chine, pv. Kiang-si. — TCHOU, gr. vl. Chine, pv. Hou-Quang, sur Kian-kou, 244 l. S. Peking.
 HOAN-xo ou Ro. Jaune, le pl. gr. fleuve de Chine, descend des mtgns. de Kokonor, par 35° N., traverse une gr. partie de la Mongolie en se dirigeant d'abord N. E., tourne ensuite S. pour entrer en Chine, puis E. en arrosant la pv. Honan, reçoit Olan-Moren et Fuenso, l'else j.-baix Nanking, par 34° 5' N. Cours, 750 l.
 HOA-PIN-SU, p. ile mer de Chine, 25° 49' 30" N.
 HOATH, pointe et phare, N. E. baie Dublin.
 HOBART, pointe N. O. pt. Houghton, côte N. O. Am., 57° 17' N.
 HOBARTS-TOWN, col. de bannis angl., Sullivan-Cove, Terre-van-Diemen, comprenant pt. Dalrymple et Derwent.
 HOBBIES-KEYS, îlot gfe. Mex Mosquito, 12° 18'
 HOBGARTEN, vg. Hong., ct. Zips, s. Poprad.
 HOBOKEN, vl. New-Jersey, cté. Bergen, sur Hudson, 3 l. au dessus New-York.
 HOBORG, cap et baie, S. E. ile Gothland, 56° 56'
 HOBROE, bg. Dan, dioc. Aarhuus, gl. Aalborg.
 HOCHALTINGEN, bg. et ch. ft. Bav., crc. Re-

zat. rés. ord. du Pr. d'Oettingen-Sp., 915 h., — BERG, ci d. ch. ft. et ch.-l. margravit Bade, M. Emmendingen, sur ceau des Gr. Ducs. — BOURG, vg. Austr., q. Inn, bl. Wildshut; — FELDEN, bg. et ch. ch.-l. c. B.-Rhin, 3 l. et d. E. Saverne; 1,620 h. — FITZEN, vg. Tyr, bl. Kufstein, défilé Gries, conf. Salzbg. et mtgn. haute; 2,982 pds. — FRIEDEN, bg. Austr., q. Muhl. — GAILING, mtgn. Austr., conf. Styr., pr. Tanisweg; 1,002 toises vienn. — GMICHLING, sommet des Alpes Nor., Austr., crc. Salzbg.; 8,900 pds. — HAUSEN, vg. Bade, bl. Tauberbisch; 771 h. — HEIM, bg. ch.-l. bl. Nassau, pr. conf. Mein et Rhin; 1,615 h. Excell. vin. — HORN, mtgn. Austr., crc. Salzbg.; 10,630 pds. — KIRCH, vg. Silés., crc. Glogau; pèlerinage. — Vg. Saxe, pv. Lusace, entre Bautzen et Lobau. — LAND ou Hogland, ile et 2 phares Russ., sur Finlande; 400 h., 59° 58' N. — LEITEN, mtgns. de gravier Autriche, q. B.-Mannh. — LEBIN, vg. et ch. ch.-le sgn. Boh., crc. Rakonitz, 48 mais. — RAIN, 2 vgs. Tyr, bl. Ehrenb. Tête de 2 branches, de mtgns se projetant, l'une vers Bav., l'autre vers Imst. — SWEINBOURG, ch. ft. et p. vg. Austr., q. Traun. — SPEIER, vg. Bav.-erc. Rhin, val Durkh; 980 h. — STADT, bg. Boh., crc. Buuzlau, sur Iser; 174 mais. — STÄDT, bg. Hesse-C., cté. Hanau. B. vin. — STEIN, mtgn. Silés., pr. Schreibersbau; 2,803 pds. — Vg. Morav., crc. Ollmütz. Anc. siège de brigands. — STRASS, vg. Hong., ctat. Raab, distr. Teekesch. — STRATEN, vl. et ch. P.-B. pv. Anvers; 1,475 h. — TCHERNOVAND, mtgn. Tyr.; 11,645 pds. — VOGEL, mtgn. Bav., bl. Sonthofen, sommet des Alpes d'Allgau; 9,000 pds. — WALD, mtgn. Saxe, pv. Lusace; 2,300 pds. — Sgn. Morav., crc. Prerau. Us. de fer; verreries. — WARTSHOENZ, mtgn. Austr., crc. Salzbg.; 10,392 pds. — WEISEL, vg. Hesse-D., bl. Butzbach; 635 h. — WIES, bg. Hong., ct. Barsch, distr. sur HOCHENAU, bg. Austr., q. B.-Mannh., sur March; 1,232 h. — ECK, bg. Styr., crc. Gilly; 70 mais. — HEIM, vg. Bade, bl. Schwetzingen; 1,506 h. — MAUEN, bg. Styr., crc. Marbg., sur Drave. — WEILER, vg. Bav., bl. Weiler; 600 h.
 HOCHOU, vl. Chine, pv. Kiangnan, pr. rv. Kiang-tsé-kiang, 13 l. S. O. Nanking.
 HOCKENAU, vg. Silés., crc. Goldberg.
 HOCKENHEIM, Voy. HOCHENHEIM.

HOCKHOCKING, rv. Ohio, se j, Ohio à Troy, 10 l. au dessous Marietta. Navig. interrompue par deux cataractes.

HOCKING, cté. Ohio Logan, ch.-l. — VI Ohio, cté. Fairfield. 1,100 h. Lancaster, ch.-l.

HOCZELETZ, vg. Hong, ct. Zips.

HODASZ (F. et No.), Hong., ct. Eisenbg.

HODDSDON, bg. Angl., 2 l. S. E. Hertford; 1,250 h.

HOEDEIDA, vl. ch. ft. et p. pt. Arab., Yémen, mer Rouge, 38 l. N.N.O. Moka. Café.

HODIFESCHIN, vg. ch. et dom. Boh., circ. Koenig.

HODIMONT, bg. P.-B., pv. Liège; 1,975 h.

HODOS, lac le pl. gr. de Trans., ct. Doboka, long 6 l. — Vg. Trans., ct. Kolos. Noix partic.

HODSCHAC, ch. ft. T. E., Bosnie, sur Bosna.

HOECHBERG, vg. Bav., circ. Wurzburg; 848 h.

HOECHENBOURG, ch. l'un des pl. beaux de Carinthie, circ. Klagenfurth.

HOECHST, vl. ch.-l. bl. Nassau, conf. Mein et Nidda; 1 677 h. Tabac, fil de coton, vermicelle — ou HOEST, bg. sgn. Heise-D., pté. Starkenbg, sur Mumlung.

HOECHSTADT, vl. et ch. ch.-l. bl. Bav., circ. H.-Mein, sur Aisch; 1,500 h. — STAEDT, vl. et ch. ch.-l. bl. Bav., conf. Egweid et Danube, pr. v. Blindheim, 2,230 h.

HOECKENBERG, ch. et v. ft. Sty., circ. Cilly.

HOEDIE, Voy. HÉDIE.

HOEFELEIN, vg. Mor., circ. Znaim, sur Tava; 950 h.

HOEFEN, gr. moulin à papier, Bade, près Schönheim, bl. Zell.

HOEFINGEN, vg. Wurt., bl. Leonberg, 630 h.

HOEFLAS, vg. Boh., circ. Elnbog., pr. Eger.

HOEFLEIN, vg. ci dev bg. Autr., q. B.-Wienw., sur Leitha; 156 ms. — Bg. Hong., ct. Oedenbg.

HOEGARDE, bg. P. B., Brab. mér.; 2,224 h.

HOEGLAND, Voy. HOCHLAND.

HOEGSIO, bg. et pt. Suède, pv. Medelpad, sur gfe. Bothnie, emb. Indal.

HOEGYESZ, bg. et beau ch. Hong., ctat. Tolna; 3,015 h. Tabac, vin, brebis.

HOEHE anc. *Taunus*, chaîne de mtgns Hesse, 15 l. source des eaux min. de Wisbaden, Schwabach, Ems, Geilnau, Fachingen, Selters, etc. — ou HOECHTE, c. sablonneux, Pruss., distr. Dantzig, circ. Neustadt, renferme vl. Hela — Kopp, mtgn. Bade, 2,360 pds.

HOEHFHEIM, vg. B. Rhin, fl. N. Strasbg. 680 h.

HOEHSCHIED, vg. Pruss. rhén., circ. Solingen; 165 h. Mine et us. de plomb.

HOEITCHEOU, gr. vl. Chine, pv. Quantong, 421 l. S. Peking. — Autre, pv. Nanking ou Kiangnan, 260 l. S. Peking; excell. thé, vernis noir, porcelaine.

HOELLE, mtgn. et passage diffic. de 2 l. dans la Forêt Noire, Bade, bl. Freybg. — P. vg. Bav., pr. Steben. Us. de vitriol et forge.

HOELLENBACH, p. rv. Bav., se j. Mein, à Schweinf. — MONAST, lac ou marais alcalin, Transylv., siège Haromszeck, pr. vg. Kova-zna. — KOGEL, mtgn. Autr., q. Traup; 818 toises de Vienne.

HOELLVENVY, vg. sgn. Hong., ct. Barsch.

HOENGG, vg. S. c. Zurich, sur Limmat; 1,268 h.

HOENNINGEN, vg. Pruss. rhén., circ. Lintz, sur Rhin; 1,665 h. Excell. vin.

HOEPFIGHEIN, vg. Wurt., bl. Marbach, sur Neckar; 695 h. Bon vin.

HOERBERG, bg. Sty., circ. Cilly; 375 h. — BRANZ, vg. Tyr., bl. Bregenz.

HOERDE, vl. Pruss. wph., circ. Dortmund, sur Emschede; 1,065 h. Clouterie.

HOERDT, vg. Bav., circ. Rhin, pr. Frankenthal; 740 h. — Vg. B.-Rhin, 3 l. N. Strasbourg; 1,145 h.

HOERDTEN, vg. Bade, bl. Gernsbach; 655 h.

HOERHAG, vg. Tyr., bl. Kufstein, Deflé.

HOERINGHAUSEN, vg. Hesse-D., bl. Itter.

HOERITZ, bg. Boh., circ. Budweis; 105 ms.

HOERSEL, p. rv. Thuringe, se j. Nesse.

HOERSTEIN, bg. Hesse-D., bl. Steinhelm; 782 h. — Vg. Bav., pr. Alzenau. Bon vin.

HOESBACH, vg. Bav., pr. Schweinheim; 530 h.

HOESGANG, bras du Danube, Autr., pr. v. Struden; fait éviter le tournant Strum.

HOESTING, bg. et gr. ch. Morav., circ. Znaim.

HOETENSLEBEN, vg. ch.-l. bl. Pruss. distr. Magdebg, sur Aue; 955 h. Excell. argile.

HOETTINGEN, vg. Tyr., pr. Innsbruck.

HOEVEN, vg. Pruss. wph., pr. Montjoie, fabr. beaux draps. — Vg. P.-B., pv. Brab; 1,111

HOEXTER, vl. ste. ch.-l. circ. Pruss. wph., distr. Minden, conf. Grove et Weser; 2,915 h. Nombre de manuf. et fabr. comm. et nav.

HOF, vl. ch.-l. bl. Bav., circ. H.-Mein, sur Saale; 5 600 h. Gymn., fabr. indiennes et mousselines, mine de fer. — Bg. Autr., q. B.-Wienw., sur Leitha; 1,834 h. — Bg. et ch. de chasse Autr., q. B. Mannh. — VI. Mor., circ. Ollmutz; 1,660 h. Comm. laine — Vg. Illyr., circ. Neustädtl Mine et us. de fer. — BREGENZ, vg. et ch. Bav., pr. Landshut. — BIESEN, bg.

- Bav., crc B.-Mein, au pied du ch. Biberstein; 575 h. — GEISMAR. Voy ce mot. — HEIM, vl. Nassau, bl. Hoechst; 1,220 h. — Eg. Hesse-D., bl. Lampertheim, sur Rhin; 962 h. — VI. ch.-l. bl. Bav., crc. B. Mein; 730 h. — IN GASTEIN, hg. Autr., crc. Salzbg Mines, eau therm. — KIRCH. hg. et ch. Bav., bl. Deggendorf, sur Danube; 500 h. — Bg. Autr., q. Muhl, sur Rona. Fabr. toiles. — LACH, vg. Bav., crc. Isar. pr. Bruck. — LOESNITZ, vg. de vignerons, Saxe. crc. Misvie. — STADT, vg. Hesse-D., pr. Auerbach. Bains min. — STETTEN, vg. Bav. pr. Heibach; 350 h. — WA, hg. Suède, distr. Skaraborg. Douane. WYL, vg. Suisse, c. Berne. Instit. d'exploitation rurale de Fellenberg; établissement d'éduc. au ch. de Buchsee.
- HOFALIZE. Voy. HOUTFALIZE.
- HOFEN, vg. Wurt., bl. Ellwangen; 1,400 h. — GRUN, vg. Boh. crc. Elnbogn, pr. Neus-tedt. Fabr. quincaill.
- HOPFENHAL, établ. de Herrnh. au Labrador.
- HOG, p. ile oc. Ind., côte O. Sumatra. — Ile Vermont, cté. Franklin, lac Champlain. — Ile Rhode-Island, baie Narraganset, 1 l. Bris-tol. — Rv. Ohio, se jette Auglaize.
- HÖGE, ile Slesvig, c. Pelworm; 480 h. — LAND, ile Gr.-Oc., détr. Endeavour, côte Carpentaria. — VEEN, vg. P.-B., pv. Yssel sup; 4,315 h. — ZANDT, vg. P.-B., pv. Groen-ningue; 1,675 h.
- HOGGRY, rv. Hind., Mysore, se jette Krishna.
- HOGHTON, hg. Ang., Lancash, 2 l. O. Blackbur.
- HOGOLES, ile des Carolines, Gr.-Oc., 9° S. — NES, usines et mine abond. de houille, Suède, distr. Malmohus. — WITZ, vg. et p. ch. Boh., crc. Tabor.
- HOGSTIES, îlots et récifs dang., aux Ba-hamas, 21° 40' N.
- HOGUE ou HORGUE, cap, vg. de 480 h., et rade défendue par st. Isle à Madame; Man-che, arrond. Valognes.
- HOGYESZ. Voy. HOGYESZ.
- HOHBACH, hg. Wurt., bl. Blaubeuren; 640 h.
- HOHEGEISS, vg. Brunsw., bl. Walkenried; 905 h. industrie — KOPF, piton de la Forêt Noire, Bade; 2,560 pds — KREUZBERG, mtgn. Autr., q. Traun; S. Hallstadt; 1,448 toises. — MAUTH. Voy. HOHENMAUTH.
- HOHENALM, vg. Autr., crc. Salzbg., Fabr. laiton — ASCHAU, ch. st. Bav., bl. Rosen-heim. Min. us., et fabr. de fer. — ASPERG,
- st. et prison d'état Wurt., 1 l. N. Louisbg. — AU, hg. Autr., q. B.-Mannh. Haras. — BACH, col. allem., Gallicie, crc. Tarnow, dom. Tuszow. — BERG, hg. et ch. st. Bav., crc. H.-Mein, confl. Rosla et Eger. — BRUCK, vl. Boh., crc. Koeniggrätz; 1,400 h. — BU-CHEN, vg. Brunsw., bl. Grene; 212 h. Po-terie. — DODESLEBEN, vg. Pruss., pr. Mag-debg; 910 h. Patrie du poete Fr. Matthiisson. ECK, hg. Styr., crc. Gily; 70 ms. — Ch. st. Bav., pr. Ipsheim. — Vg. Wurt., bl. Louisbg.; 500 h. Vin — ELBE, vl. et ch. Boh., crc. Biczow, sur Elbe; 2 308 h. Mine d'étain, gr. fabr. de toiles et de batiste. — EMES, hg. et ch. Tyr., crc. Bregenz; 1,200 Bains sulfur. FELS, hg. Bav., bl., Pfaffenhofen; 587 h. — FINOW, vg. Pruss., crc. Oberbarnim; 445 Garance. — FURTH, hg. Boh., crc. Budweis, sur Moldau; 137 ms. Pêche de perles. — GEISS, Voy. HOHE-GEISS — HAMELN, hg. Han., bl. Peina, sur Aur; 932 h. — HARDT, vg. Wurt., bl. Krailsheim; 482 h — HAS-LACH, hg. Wurt., bl. Vayingingen; 1,100 h. — B. Vin. — HEIM, beau ch. de pl et vaste parc Wurt., 2 l. S. O. Stuttg. — HOEWEN, ch. st. et sgn. Bade., crc. Lac. — KAMMER, beau ch. Bav., bl. Freising, sur Glon. — KIRCHEN, hg. Gotha, bl. Georphenthal, sur Apfelstædt; 650 h. — Vg. Hesse-C., bl. Ahne; mine de fer — LEIPISCH, hg. Pruss., crc. Liebenwerda; poterie de grès. — LEUBEN, hg. R. uss-Schl.; 1,890 h. — LIEBENTHAL, vg. et ch. Silés., crc. Schonau; 1,044 h — LIMBOURG, hg. Pruss. wpl. distr. Arenh., sur Leane; 1,200 h. — LINDEN, vg. Bav. bl. Schwaben, 6 l. Munich; 40 ms. Lin. — LO-HE, pté. de 22 m g. e., et 64,200 h., arrosée par Tauber, Kocher et Iaxt. Riche en vin, lin, fruits, bois, bestiaux; soumise pour 61 050 h., à la souveraineté de Wurt., et pour 2 950 à celle de Bav. La maison des princes de Hohenlobe, se divise en branches Neuenstein et Waldenbg., subdivisées la première en lignes Langenbg. Ingelfingn, Kirch-berg, l'autre en Bartenstein et Schillings-furst — MAUTEN, hg. Styr., crc. M. rthbg, sur Drave; 432 h. Douane. — MAUTH, vl. dom. Boh., crc. Chrudim, sur Meyta; 3,700 h. — MOELSEN, hg. Pruss., distr. Mersebg; 500 h. Charb. foss. — MULSEN, vg. Saxe, sgn. Har-tenstein 1,200 h., la plupart tisserands. — NAUEN, vg. et lac poiss. sgn. Pruss., crc.

Westhavelland; 394 h. — RUPERSDORF, bg. dom. Austr., q. B.-Mannh. B. vin. — SALZBOURG, ft. Austr., sur un rocher, pr. vl. Salzbg. — SAX, sgn. Suisse, c. St.-Gall, conf. Val sup. du Rhin. — SCHWANGEN, ch. ft. Bav., bll. Fussen, pr. vg. Schwangen, de 98 ms. — SOLMS, vl. et ch. ch.-l. sgn. Pruss. rhén., crc. Braunfels; 522 h. — STADT, vl. et ch. sgn. Mor., crc. Ollmutz, sur Szazawa; 1,495 h. — Vg. sgn. Wurt., bll. Ellwangen; 750 h. — Vg. Bav., bll. Hersbruck, sur Pegnitz; 500 h. — STAUFFEN, bg. Wurt., crc. Iaxt, bll. Goeping; 925 h.; au pied des ruines d'un château bâti sur mtgn. l. de 2,111 pds. berceau des emp. de Souabe. — STEDE, bg. Holstein, bll. Rendshg. — STEIN, vl. Pruss., crc. Osterode, sur lac Wispel; 940 h. — VI. et ch. ft. ch.-l. bll. Saxe, crc. Misnie; 750 h., école de bergerie. — VI. Saxe, sgn. Glaucha; 2,950 h. Fabr., impr. et blanch. de toiles; mines d'arsenic, or, argent, serpentine, agathe. — Vg. et ch. ft. Bav., bll. Hersbruck. — THENGEN, vg. sgn. Wurt., bll. Saulgau; 2,450 h. — TAUDINGEN, ch. ft. Bav., bll. Wassertrudingen. — TWIEL, ft. démantelé s. mtgn. très h. Wurt., bll. H.-Neckar pr. lac Constance. — URACH, ch. ft. démantelé, Wurt., au dessus de vl. Urach. — WARTH, bg. et ch. Bav., bll. Pfaffenhofen, sur Paar; 895 h. — WERFEN, ft. Austr., crc. Salzbg., sur Salza, au dessus du bg. Werfen. — WESSELY, ch. bg. et dom. Boh., crc. Biczow, sur Czidlina. — WETTERSBACH, vg. sgn. et ch. Bade, 1 l. Durlach; 546 h. — WIKSE, vg. Silés., crc. Hirschberg; 564 h. — ZIERITZ, vg. et ch. de plais. Mecklenbg.-Str., sgn. Stargard. — ZOLLERN, ch. ft. 1 demi l. Hechingen, 12 l. S. Stuttg., berceau de la maison Brandenbg., donnant le nom à une pte. située entre Danube et Neckar, montueuse, mais fert. en grains, bois, bétail, gibier, miel, fer, etc., partagée entre branches Hechingen et Sigmaringen, membres de la confédération germ. H.-Hechingen, possède aux conf. de Wurt., 5 m. g. c., 14,500 h.; et 3 chx. — H.-Sigmaringen, aux confins de Bade; 20 m. g. c. 38,500 h., et 6 ch.

HOHEPORN, mtgn. Waldek, source Diemel; pétrif. — STAUFEN, piton de mtgn., conf. Bav. et Austr., pr. Reichenball; 5,408 pds.

HOHLAND, Voy. HOCHLAND.

HOHNENDORF, vg. Silés., crc. Leobschutz; 6 rth.

HOHNSTEIN, Voy. HOHENSTEIN.

HOKENBERG, col. all., Russ., gv. et 28 l. au dessus Saratof, sur Wolga; 24 feux.

HOKIEN, gr. vl. Chine, pv. Pe-tcheli, 35 l. S. Peking, Commande 110 autres vls.

HOLA, vl. épisc. Islande, 65° 40' N.

HOLABRUN, bg. Austr., q. B.-Mannh.

HOLACH ou HOLLACH, hameau Bav., crc. Rezat, bll. Uffenheim, avec ch. ruiné, berceau des Pr. Hohenlohe.

HOLAIVA, ile des Hapaé, Gr.-Oc., 19° 52' N.

HOLAN, bg. Boh., crc. Leitmeritz.

HOLBAK, vg. Trans., distr. Pogaras; h. charbonniers, — BEACH, bg. Angl., Lincolnsh., 5 l. S. S. E. Boston; 2,962 h. — BECK, bg. Angl., Yorksh., pr. Leeds; 5,125 h. — VI. et p. pt. ch.-l. bll. Dan., Seeland, 13 l. O. Copenhague, sur Ilesford; 1,200 h. Fabr. d'armes, comm. de grains. — BORNE, ile, N. E. Nouv.-Holl., 6 l. N. O. cap Gloucester.

HOLDEN, vl. Massachusetts, 2 l. N. Worcester; 1,072 h.

HOLDERNESS, promont. Angl., Yorksh. — VI. New-Hampsh., cté. Grafton, sur Merrimack, 14 l. N. Concord.

HOLDSWORTHY, bg. Ang. Devonsh., s. Tamar

HOLDWITHHOPE, col. Groenland, 73° 30' N.

HOLE, hâvre Tamise, côte Essex. — CREEK, rv. Ohio, cté. Montgomery, se j. Miami. — TOWN, vl. O. ile Barbade. — IN-THE-WALL, vg. Maryland, cté. Talbot, 3 l. S. Eaton.

HOLENBURG, bg. ch. et sgn. Austr., q. H.-Wienw., distr. Tulln, sur Danube; 70 ms.

HOLESCHAU, vl. ch.-l. sgn. et beau ch. Morav., crc. Prerau; 4,275 h., dont 1,300 juifs. Fabr. draps, toiles; comm. de cire, miel, laine, peaux, surtout de chèvres.

HOLGOZL, caverne Hong., etat. Zips.

HOLGUIN, vl. ile Cuba, 6,000 h.

HOLICZ ou HOLICSKA, bg. et beau ch. ft. ch.-l. sgn. Hong., etat. Neutra, sur Morawa; 4,000 h., dont 400 juifs. Gr. fabr. de terre-cuite; bergerie de mérinos, baras imp.

HOLITZ, bg. Boh., crc. Chrudim; 267 mais.

HOLKAU, vg. sgn. Boh., crc. Budweis.

HOLLACH, Voy. HOLACH.

HOLLAND, vl. et ch. ft. ch.-l. crc. Pruss., distr. Koenigsb., sur Weeska, pr. lac Drausen; 2,762 h. Navig.; comm. de grains. — Angl., distr. de Lincolnsh., enlevé à la mer. — (Up), bg. Lancash., 2 l. O. S. O. Wigan; 2,665 h. — VI. Vermont, cté. Orléans, 23 l.

N. Montpelier; 130 h. — VI. Massachusetts, cté. Hampden, 8 l. E. Springfield; 420 h. — VI. New-York, cté. Niagara. — Iles Maryland, baie Chesapeake, entre îles Hooper et Smith. — Pointe S., entrée Herring-bay, côte O. baie Chesapeake. — Havre Am., détroit Magellan, 53° 42' S.

HOLLANDAIS (baie des), côte E. Labrador.

HOLLANDAISE, île S.O. Irl., rv. Kenmare.

HOLLANDE, pv. P.-B., bornée O. et N. mer d'Allem., E. Zuyderzée, Utrecht et Gueldre, S. Brab., Biesbosch, Hollandsdiep, Brouwershaver-gat et Krammer; 98 m. g. c.;

747,605 h. Sol bas, marécageux, à peine garanti par des digues contre les invasions de la mer, traversé en tous sens par des canaux, arrosé par Rhin, Amstel, Schie et Vecht. Riche en tourbe et pâturages, peu susceptible de labour, mais propre au jardinage et à la culture des fleurs. Divisée en *Holl. mérid.*,

de 55 m. g. c., formant les distrs. Haye, Leyde, Rotterdam, Dortrecht, Gorkum, Briel et *Holl. septentr.*, ou West-Frise, 43 m. g. c. distrs. Amsterdam, Harlem, Hoorn, Alkmaer. — (*Nouvelle*), île la pl. gr. d'Océanie; d'environ 150,000 m. g. c., séparée de la Nouv.-Guinée par le détroit Endeavour, et de la Terre Van Diemen par le détroit Basse. Plusrs. nations Europ. y prétendent comme découvreurs des côtes, mais les Anglais seuls y ont formé le grand établissement

de la *Nouv. - Galles du S.*, à la côte de l'E., et poussé leurs découvertes au-delà des mtns. Bleues. Ce pays qui d'après l'aspect des côtes reconnues en courant par les navigateurs semblait aride, stérile, présente dans l'intérieur un coup d'œil riant, pittoresque, une contrée fertile, arrosée par des rvs. navigables, riche en pâturages, bois de construction, chaux, ardoise et généralement tous les objets nécessaires à une colonie. Les indigènes, peu nombreux, ont les traits de la figure ignobles, le teint noirâtre, la chevelure laineuse. Les animaux sauvages sont d'espèces en partie particulières; les animaux domestiques d'Europe prospèrent singulièrement et déjà la colonie de la Nouv.-Galles fournit à l'exportation d'une belle laine pour les fabr. de la Gr.-Bretagne. — (*Nouv.*) ou NEW-HOLLAND, vl. Pennsylv., 5 l. E. N.E. Lancaster.

HOLLANDERIE, nom de cantons part. de la Prus., or. et oc. défrichés par des colons allm.

HOLLANDEROEELER, p. île O. Spitzberg, 68° 38' N.

HOLLANDIA, ft. Holl., île Lantoir, gv. Banda.

HOLLANDSDIEP, gfe. P.-B., entre Biesbosch et Haringvliet, formant l'île Hoeksche-ward.

HOLLBACH, p. rv. Bav., se j. Rhin

HOLLENBACH, bg. sgn. Wurt., bll. Mergentz; 500 h. — BOURG, ch. ch.-l. bll. Illyr., crc. Klagenft., sur Drave. — Eg. Voy. HOLENBOURG, — STEIN, vg. Autr., q. II.-Wienaw. Gr. forges de fer et usine de charbon.

HOLLERSBACH, vg. et ch. Autr., crc. Salzbg., sur Salza; 420 h. Mine de cuivre, vitriol et soufre.

HOLLES, vl. New-Hampsh., cté. Hillsborough, 13 l. S. Concord, 1,520 h. — LEY, vg. et baie Angl., côte Suffolk, O. entrée d'Oxford.

HOLLFELD, vl. Bav., bll. Weischenfeld, conf. Keinach et Wiesent; 900 h.

HOLLIDAY-COVE, vg. Virginie, cté. Brooke.

HOLLIDAYS - BOURG, vg. Pennsylv., cté. Huntingdon.

HOLLINSWORTH'S-FEARY, vg. Virginie, cté. Mason.

HOLLIS ou PHILIPPSBOURG, vl. Maine, 17 l. N. York, sur Saco; 1,428 h. — TON, vl. Massachusetts, cté. Middlesex, 11 à S. O. Boston; 990 h.

HOLLNSTEIN, ch. et sgn. Bav., bll. Neumarkt; 2,948 h.

HOLLODALE, rv. Ec., Southerlandsh., se jette mer du N.

HOLLSTADT, vg. Bav., crc. Neustadt; 726 h.

HOLLUKEA, vg. et ch. ft. Hong., ct. Neograd.

HOLLUVITZ, vg. Boh., crc. Rakonitz.

HOLLY, bg. New-Jersey, cté. Burlington, sur Ancous. Fonderie de fer. — HAVEN, pt. Ang., Tamise, au dessus Hope.

HOLM, b. pt. E. île Gothland — ABBEY, bg. Angl., Cumberland, emb. Waver, 5 l. N. Cockermouth.

HOLME, vg. S. E. Pomona, des Orcades, ct. *sund* conduisant à la mer du N.

HOLMES, île Angl., côte Essex, S. O. Harwich. — (*Flat et Steep*), 2 p. îles Galles, canal Bristol, S. Caerdiff. — BOURG, vg. Pennsylv., cté. Philadelphie. — HOLE, vg. etb. pt. Massachusetts, cté. Dukes, île Martha's-Vineyard; 70 mais. — VILLE, Mississipi, ch.-l. cté. Pike.

HOLOGNEAUXPIERRES, vg. P.-B., Liège; 678 h.

- HOLMESTRAND**, vl. et pt. Norv., dioc. Agderhus, sur Dramsfiord; 863 h.
- HOLOMNICZ**, vg. et 2 beaux ch. fs. Hong., Fetat. Zips; 860 h. Blanch. de toiles.
- HOLOSKOMALE**, vg. Gallicie,erc. Lemberg.
- HOLOSZEW**, vl. Gall.,erc. Lemb., sur Tense.
- HOLOWACZYN**, vl. Russ., gv. Slonim.
- HOLLOWANS**, vg. et ch. Boh.,erc. Biczow.
- HOLOWCZYN**, vl. Russ., gv. Mohilew.
- HOLOWIECZOW**, vl. Russ., gv. Volhynie.
- HOLOWNO**, vl. Russ., gv. Volhynie, source Przypiez, pr. lac Swytosz.
- HOLSTEBROE**, vl. Dan., Jutland. dioc. Rybe, 10 l. O. Wiborg; 855 h. Comm. grains, bœuf, chevaux.
- HOLSTEIN**, duché Dan., de la conféd. Germ., borné N. Slesvig, E. mer Baltiq., S. E. Lauenbg. et Lubecq., S. Elbe et Hambg., O. mer du N., 154 m. g. c.; 330 000 h. Elevé vers l'E., sablonneux au centre, bas à l'O.; arrosé par Elbe, Stœr, Bille, Eider et Alster, lac de Ploen, et canal d'Holstein, qui réunit les mers Balt. et d'Allm. Prod. grains, blé, sarrasin, légumes, patates, lin, chanvre; gros chevaux. beau bétail, poissons. Le Holstein donne le nom à une maison qui régné actuellement en Danemark. Russie et Oldenbourg.
- HOLSTEINSHORG**, col. Dan., et première église au Groeland, Insp. mer., sur Amarluk-Fiord.
- HOLSTON**, rv. navig., vient de Virginie, coule S. S. O., et joint Clinch pour former Tennessee.
- HOLT**, bg. Angl., Norfolk, 9 l. O. N. O. Norwich; 1,040 h. — Autre, Denbighsh., sur Dee, 4 l. S. Chester.
- HOLTEN**, vl et ch. Pruss. wph.,erc. Dinslaken, sur Rhin; 948 h. Fabr. lainages. — Vg P.-B., pv Over-Yssel; 2,984 h.
- HOLTVA**, gr. bg. Russ., gv. Poltava, distr. Créméntchoug, confl. Psiol et Holtva; 15,000 h., avec banlieue.
- HOLUBKAU**, vg. Boh.,erc. Beraun; us. et forges.
- HOLUM** ou **HOLAR**, vl. Dan., Islande, distr. Nordlaniga. Cathédra e sansévêq. 65° 42' N.
- HOLWERD**, vg. P.-B. pv Frise; 1,125 h.
- HOLY** ou **CAP SAINT**, mer Glaciale, N. détr. Behring, 72° 32' N. — Cross, bg. Angl., Worcesterstsh., pr. Pershore — HEAD, cap et pt. ile Anglesea, passage pour Dublin; 3,005 h. — ISLAND ou LINDISFARNE, ile et pt. côte E. Angl., 3 l. S. E. Berwick, 55° 40' N. — OKE,
- mtgn. Massachusetts, 1 l. S. E. Northampton; 830 pds. au dessus du Connecticut. — **SUND**, côte Norv., entre Kirksund et le Naze. — **WELL**, bg. Galles, Flintshire, à la source merveill. de Ste.-Winifrede, 4 l. E. St.-Asaph, près des gr. mines de plomb; 6,400 h.
- HOLZACH**, val Bade, bil. Gengenbach; fabr. cobalt, verre, potasse, arsenic. — **APPEL**, vl. ch.-l. sgn. Nassau; bil. Diez, sur. Lahn; 915 h. Mine et us. de plomb et d'argent. — **BACH**, p. rv. Bav., se j. Rezat à Ansbach. — **EMME**, rv. Pruss., distr. Magdeh., se j. Bade ou Bude à Nienhagen. — **GAU**, vg. Tyr., bil. Ehrenbg. sur Lech. — **GERLINGEN**, bg. Wurt., bil. Boeblingen; 1,235 h. — **HAMMER**, vg. Bav., bil. Naabbg. Forge. — **HAI**, vg. Saxe, bil. Frauenstein; 300 h. — **HAUSEN**, bg. Hesse-C., bil. Rodheim; 700 h. — **HEIM**, vg. Bav., bil. Gubzbg; 530 h. — Autre, bil. Dillingen, sur Gloeti; 1,436 h. — **KIRCHEN**, bg. bav.,erc. Isar, bil. Wolfrathshausen; 400 h. — Autre,erc. Rezat, sgn. Oetting-W.; 60 ms. — **MINDEN**, vl. ch.-l. bil. Brunsw., confl. Holz ou Holtsche et Weser; 2,560 h. Fabr., us. et forges de fer et d'acier; navigation.
- HOMBERG**, vl. ch.-l. bil. Hesse-C., sur Efze; 2 870 h. Us. et forges de fer. — Sgn. eterc. avec ch. ft. Pruss. rhén., distr. Cologne; 4 m. g. c., 9,765 h. — **BORG**, tour et h. rade, côte E. ile Gotbland. — Vg. H.-Rhin, 6 l. N. O. Altkirch, sur Rhin. — Vl. et ch. Bav.,erc. Rhin; 1,800 h. — **BOURG l'Évêque**, bg. Moselle, 6 l. O. N. O. Sarreguemines, sur Roszel; 1,500 h. Forge. — *vor der Höhe*, vl. capit. et ch. Pté Hesse - Hombg., sur Lahn, 3 l. Franef.; 2,965 h. Plsrs, fabr. — *sur Mein*, bg. et ch. ft. ch.-l. bil. Bav.erc. B.-Mein; 565 h. Bon vin. — *sur Ohm*, vl. ch. l. bil. Hesse D.; 1,570 h.
- HOMDO**, pointe la pl. S. du Japon, 32° 20' N.
- HOME**, distr. H.-Canada, comprenant étés. York et Simcoe.
- HOMEL**, bg. et sgn. Russ., gv. Mohilew, gr. école-mutuelle.
- HOMENAU**, bg. et ch. ft. Hong., et. Zemplin, sur Lahoucz; haras.
- HOMER**, vl. New-York, ch.-l. été. Cortlandt, sur Troughnoha; 2 995 h.
- HOMERTSHAUSEN**, vg. Hesse-D., bil. Biedenkopf; 200 h. Mine de cuivre.
- HOMME (l')**, bg. Sarte, 5 l. S. O. St.-Calais, sur Loir; 1,100 h.

HOMMET, rocher et st. Manche, E. île Pelée
 HOMOCHITTO, rv. Mississipi, coule S. O.
 et se j. Mississ., au dessus st. Adams, cours 30 l.
 HOMONA. Voy. HOMENAU.
 HOMOK, vg. Hong., ct. Odenbg, s. lac Neusiedl.
 HOMOROD, 2 rvs. Transylv., se réun. sge.
 Repts et se j. Alt. — ALMAS, vg. Trans., sge.
 Udvarhely. Source saline. — Sz. MARTON,
 vg. même site. Eau min.
 HOMPOLETSCH, bg. Boh., crc. Czaslau.
 HOMS. Voy. HEMS.
 HONAN, pv. Chine, sur Hoangho, sur-
 nommée *Jardin de l'empire*, très fert., bien
 cult., riche en soie, grains, riz, cacao, fruits,
 miel, cochenille, bétail; 4,000 m. g. c.
 16,332,500 h. Kai-fong-fou, capitale. La *vl.*
 Honan, même pv. 150 l. S. O. Peking, est
 censée au centre de l'univers.
 HONAVER, vl. Hind., côte Canara, 35 l.
 S. S. E. Goa.
 HONDA, vl. Am. mér., Nouv.-Grenade, sur
 Magdalene, 23 l. N. O. Santa-Fé. — Baie
 Am. mér., côte Santa-Martha, O. gfe Ven-
 ezuela, — Autres, côte N. O. Cuba, 29 l. O.
 Havane; et côte E. Honduras, N, cap Gra-
 cias-à-Dios.
 HOEDENEILAND, p. île. Gr.-Oc., archip.
 Dang., 15° S.
 HONDO, rv. Mex., pv. Texas, coule S. S. E.
 et se j. golfe Mexq.
 HONDSCHOOTE, vl. ch.-l. c. Nord, 3 l. et
 d. S. E. Dunkerque; 3,170 h. Dentell., cuirs.
 HONDSHOLREDEYK, vg. P.-B., Holl.-mér.
 762 h.
 HONDURAS, pv. Mexq., entre mer des Ca-
 raïbes, Nicaragua, Guatimala et Vera-Paz,
 variée de mtgns et de plaines, bien arrosée
 et prodigieusement fertile en maïs, froment,
 pois, coton, bois d'ébénist, et de teint., miel,
 cire, pâturages. Valladolid, cpt. — Baie entre
 caps Catoche et Gracias-à-Dios, terminée au
 fond par gfe Higuera. Côtes riche en bois
 d'acajou, exploité par les Anglais. — Cap
 entre Gracias-à-Dios et Higuera, 16° 10' N.
 — Vl. Cuba, 26 l. N. E. Bayamo, 21° 21' N.
 HONE, cap, côte Barbarie, S. Carthagène d'Es.
 HONEOY, lac New-York, cté. Ontario, dans
 Richmond, long 2 l. déb. rv. Genesee.
 HONEY, crique Ohio, se j. rv. Sandusky. —
 Brook, vl. Pennsylv., cté. Chester; 1,075 h.
 HONFLEUR, vl. et pt. ch.-l. c. Calvados,
 3 l. et d. N. Pont-l'Év., cmb. Seine, vis-à-v.

Hâvre-de-Grâce; 9,638 h. Bourse, école de
 navig., entrepôt de sel, et de denrées col.,
 pêche; fabr. alun, vitriol, dentelles, bonne-
 teries. Melons, biscuit de mer.
 HONG, gr. rv. Chine, pv. Yun-Nan, traverse
 Quang-Si, et déb. Quang-Ton, en formant
 île Macao. — Tsé, gr. lac Chine, pv. Kian'-nan.
 HONGRIE, roy. borné N. Silés. austr. et
 Gallic., E. Transylv., S. cordon mil., Es-
 clavon. et Croat., O. Styr., Austr. et Morav.,
 arrosé par rvs. Danube, Raab, Muhr, Drave,
 Waag, Gran, Theiss, Marosch, Temes et
 Bega, lac Platten et Neusiedl. Au N. les
 monts Crapachs forment un arc de 200 l.
 sur 25 l. de largeur, et rendent le climat
 froid. Les vastes et fert. plaines du S. sont
 interrompues par de vastes marécages, étendus
 surtout dans le Banat, et par de gr.
 landes sablonneuses, telles que celles de Bio-
 loberdo, Debrexin et Ketskemet. Le N. est
 riche en métaux et minéraux; l'abondance des
 produits de la partie du S. en forme le grenier
 de la monarchie. La Hongrie propre,
 de 3,040 m. g. c., et 7,515,000 h., dont
 3,067,300 Hongrois ou Magyars, se divise en
 Haute ou Orient., et Basse ou Occid., for-
 mant chacune 2 cercles subdivisés en comi-
 tats, indépendamment du Banat, du cordon
 militaire, des distr. de Iazygie, de Cumanie
 et des vls. de Heyducks. La division poli-
 tique ne connaît que la Hongrie civile, for-
 mant 52 comitats, savoir : cercle en deçà
 du Danube, N. et E., 13; crc. au de là du
 Danube, O., 11; crc. en deçà de la Theisi, à
 droite, 10; au delà, S. et E., 12; Esclav. et
 Croat. 6. En y comprenant le cordon mil.,
 sa superficie s'élève à 4,029 m. g. c., et avec
 Croat., Esclav. et Transylv., à 50,901 m. g. c.
 HONHARD. Voy. HONENHARD.
 HONHEIM, bg. et sgn. Bav., hll. Kellheim,
 sur Danube; 1,182 h.
 HONIGSBERG, bg. Trans., distr. Cron-
 tadt; 1,741 h.
 HONIMAO, île des Moluques, 3° 30' S.
 HONITON, bg. Angl., Devonsh.; 2,735 h.
 HONLEY, bg. Angl., Yorksh., 1 l. S. Hud-
 dersfield; 2,918 h.
 HONNECOURT, bg. Nord, 3 l. S. Cambrai,
 sur canal de St.-Quentin.
 HONT, bras occ. de l'Escaut de Sandvliet à
 Flessingue.

- HONTAUX**, vl. Landes, 5 l. S. E. Mont-de-Marsan; 1,132 h.
- HONTH** (*Gross*), étai. Hongr., crc. en deçà du Danube; 46 m. g. c., 104 950 h. Traversé Spiina, et autres mtgas., arrosé Danube. Gran. Epel Prod. grains, tabac, vin, or, argent. Ipoly, ch.-l. — (*Klein ou P.*), anc. et réuni à Gœmoer, en deçà Theiss, riche en métaux, surtout fer, et eaux min. — Vg. ct. Hont, sur Epel, pr. ruines d'un ch. ft. qui donna son nom au étai.
- HOOD'S BAY** havre, île Amiraute, détr. Chatham. — ISLAND, des Marq. de Mendocce, Gr.-Oc., 9° 25' S. — Ile la pl. S. E. des Gallapagos. — POINT, côte N. O. Am., 56° 44' N. — Autre, côte S. O. Nv.-Holl., 34° 23' S.
- HOOG E** p. île Dan., côte Slesvia; 480 h.
- HOOG EARSPHEL**, vg. P.-B., pv. Holl. sept.; 700
- HOOG E VEEN**, vg. P.-B., pv. Drenthe; 4,315 h
- HOOG LAND**, bg. P.-B., Utrecht; 1,450 h.
- HOOG LEDE**, bg. P.-B., pv. Westfandie; 3,595
- HOOG LY**, Voy OUGLY
- HOOGSET-FALLS**, rapide et p. vg. New-Hampsh., 5 l. au dessus Amoskeag Falls, et 3 l. au dessous Concord.
- HOOG STRATEN**. Voy. HOCHSTRATEN. — WOOD, vg. P.-B., pv. Holl. sept.; 690 h.
- HOOKSTOWN**, Vg. Maryland, 2 l. N. O. Baltimore. — Vg. Carol. sept., cté. Green. — Autre, 1 l. N. Easton.
- HOOLY-ONORE**, vl. Hind., Mysore, 13° 44' N.
- HOONGA HAPAE** et H.-TONGA, îles Gr.-Oc., archip. des Amis 20° 32' S
- HOOP**, vg. et ft. Han., bil. Wiesen, confl. Ilmenau et Elbe; 402 h.
- HOOP E**, col. Herrah. Berbice, sur Corentin.
- HOOPER'S**, p. île Maryland, baie Chesapeake. — Ile Gr.-Oc., des Mulgraves, 0° 3' S.
- HOORN**, vl. ste. et pt. ch.-l. distr. P.-B., pv. Holl. sept., sur Zuyderzée; 8 195 h. Comm. beurre, fromage, bétail. — ou **HORNES**, bg. et ch. P.-B., pv. Limbg., pr. Meuse; 640 h. — P. île, oc. Ind., E. détr. Sonde, 5° 44' S. — 2 îles Gr.-Oc., archip. Kermadec, 14° 23' S.
- HOOSAK**, mtgn Massachusetts, cté. Berks, dans Williamstown, un des pl. h. sommets des mtgns Verts. — Rv. Vermont, traverse New-York, et se j. Hudson, 3 l. au dessus Lansingbg. — VI. New-York, cté. Rensselaer, sur Hoosak; 3,128 h.
- HOP-BOTOM**, vg. Pennsylv., cté. Susquehannah
- HOPE**, vl. B.-Canada, cté. Gaspé, sur baie Chaleurs. — VI. H.-Canada, cté. Durham, sur lae Ontario. — VI. Maine, cté. Lincoln, 14 l. N. E. Wiscasset; 787 h. — VI. New-Jersey, cté. Sussex. — P. île Rhode-Island, baie Narraganset, vis-à-vis Greenwich. — Baie côte N. O. Am., 49° 33' N.
- HOPE DALE**, col. Hern Labrador, S. Okkak.
- FIELD**, vl. territ. Arkansas sur Mississ., vis-à-vis Chickasaw-Bluff. — ISLANDS, 2 p. îles côte N. E. Nv.-Holl., 15° 41' S. — NORTH, excell. pt. île Wayes des Orcades. — NOSE, côte Angl., pointe N. Torbay. — WELL, vl. New-Brunswick, cté. Westmoreland, sur Chepodie. — VI. New-Jersey, cté. Cumberland; 1,988 h. — Autre: cté. Hunterdon, sur Delaware, 4 l. N. Trenton; 2 565 h. — VI. Pennsylv., cté. York; 1,577 h. — Autres: cté. Cumberland; 769 h. — Cté. Bedford; 1,297 h. — Cté. Huntingdon; 805 h. — Cté. Washington; 2,193 h. — Vg. Carol. mér., distr. York. — VI. Ohio, cté. Liking — Autres: cté. Perry, 2 l. N. Sommerset. — Cté. Muskingum, 4 l. O. Zanesville.
- HOPFEN**, vg. Bav., bil. Fussen; 554 h
- HOPFERSTADT**, vg. Bav., bil. Ochsenft.; 540 h
- HOPFGARTEN**, bg. et ch. ch.-l. bil. Tyr., crc. B.-Inn, dans Wirschenau; 2,237 h.
- HOPITAL** (*I*), bg. Savoie, pr. Chambéry, sur Isère; 567 h. — du Gros-Pois, bg. Doubs, 4 l. E. S. E. Besançon. — sur ROCHFORT, bg. Loire, 5 l. N. O. Mont-Brison, sur Lignon, 240 h.
- HOPKINS**, cté. Kentucky, 2 964 h. Madisonville, ch. l. — Cap, côte N. O. Am., 53° 5' N. — VILLE, vl. Vermont, cté. Caledonia, 14 l. N. E. Montpelier. — Vg. Virginie, cté. Powhattan. — Vg. Kentucky, cté. Christian.
- HOPKINTON**, vl. New Hampsh., cté. Hillsborough, 3 l. O. Concord; 2 216 h. — VI. Massachusetts, cté. Middlesex, 12 l. S. O. Boston; 1,345 h. — VI. Rhode-Island, cté. Washington, 12 l. S. O. Providence; 1,775 h. — VI. New-York, cté. St.-Lawrence, 10 l. E. Ogdensbg.; 373 h.
- HOPPACH**, vg. sgu. Bav., crc. B.-Mein, sur Elsave; 360 h. Forge.
- HOR**, pv. Thibet, entre pvs. Kyang et le Kar-chgar, peuplée de Nomades.
- HORA**, bg. Boh., crc. Beraun; 4t. mine d'argent.
- HORAIDA**, vl. Perse, pv. Fars, 31 l. N. O. Chiraz

HORAINÉ (la), roche très dang. du raz de Brechat. Côtes-du-Nord.

HORAZDIOWITZ, vl. et sgt. Boh., crc. Prachin, sur Watawa; 1,757 h. Distilleries. Patrie du roi Georges Podiebrad.

HORB, vl. ch.-l. bl. Wurt., crc. Moyen-Nekar; 1,678 h. Bains.

HORBACH, vg. Pruss., dstr. Aix-la-Ch.; 785 h.

HORBOURG, vg. Pruss., crc. Mersebg. Foire.

HORBURY, bg. Angl., Yorksh., 1 l. S. O. Wakefield; 2,356 h.

HORCHEN, bg. Suisse, sur lac Zurich; 3,300 h. Navig. et comm. de transit.

HORCHHEIN, vg. Hesse-D., c. Pfeders.; 775 h.

HORCZAKZE, sgn. et ch. Boh., crc. Klattau.

HORCZIK, sgn. et ch. Boh., crc. Rakonitz.

HORDAL, vg. dom. Trans., ctat. Hunyad. Mines d'or et d'argent.

HORDAN, vg. Trans., cord. mil., s. Szalaza; 78 m

HORE, double baie, côte E. Terre-Neuve.

HOREB, mtgn. Arab. Pétr.; sommet de la chaîne Djébel - Mousa, vis-à-vis Sinaï. Mosquées, couvents et chapelles. — Mign. Boh., entre Ledez et Liprize.

HORENBURG. Voy. HORNBOURG.

HORGAU, vg. Bav., bl. Zusmarsh.; 1,130 h.

HORGEN. Voy. HORCHEN.

HORHE M, bg. sgn. Bade, bl. Thiengen; 405 h.

HORIGUELLA, vl. évêq. et ch. st. Esp., roy. Valence.

HORKA, bg. de lanciers, Hong., ctat. Zips. Eau min. — Bg. et ch. Boh., crc. Czastan.

HORKHEIM, bg. et v. ch. st. Wurt., bl. Heilbronn, sur Neckar; 606 h. Nav. antiq. rom.

HORMANOWICE, vg. ch.-l. sgn. Gallicie, crc. Przemysl.

HORMIGOS, îlots N.E. Jamaïq., 18° 25' N.

HORMILLOS, p. îles, côte Pérou, 16° 45' S.

HORN, vl. et ch. ch.-l. bl. Lippe-D., 1,240 h. — Vl. et ch. Autr., q. H. Maunh., N. forêt de son nom; 1,075 h. Gymnase. — Pointe d'Istland, E. Doggers-bank, 55° 40' N. — Cap côte N. O. Irl., 55° 13' N. — Cap S Am., île Hermite, côte Terre-de-Feu, 55° 58' 30" S. — Île, côte Mississipi, O île Dauphin. — Île oc Ind., entrée de Batavia. — Îles, Gr.-Oc., S. Enfant Perdu, 14° 56 S.

HORNAGOS, vl. Esp., pv. Estremadure, 12 l. S. E. Merida. — ALB, p. rv. Bav., crc. Rhin, se j. Erbach. — ATH. Voy. HERNAD BACH, vl. Bav., crc. Rhin; 972 h., sur rv. même nom, qui se j. Blies — BERG, vl. et ch.

ft. ch.-l. bl. Bade, crc. Danube, sur Gutach pr. défilé de la Forêt-Noire; 1,025 h. Terre à porcelaine. — BOURG, vl. Pruss. wph., sgnie. Recklinghausen; 700 h. — ou HORNBOURG, bg. ch. l. bl. Han., duché Brème, sur Lubé; 1 320 h. — ou HORENBURG., vl. et ch. Pruss., distr. Magdebg., crc. Osterwieck, sur Isle; 2,385 h. Houblon. — BY, vg. Angl., 4 l. N. E. Lancaster, sur Loyne. — CASTLE, bg. Angl., 8 l. E. Lincoln, sur Bane. — HAUSEN, vg. Suisse, c. Argovie, S. E. Frickthal; 572 h. — SEY, vg. Angl., Middlesex, 2 l. N. Lond.; 3,350 h. — HEAD, bg. Angl., Yorksh., 6 l. N. Hull. — STEIN, bg. et v. ch. ch.-l. sgn. Hong., ctat. Oedenbg. Vin. — TOWN, vg. Virginie, cté. Accomac, 6 l. S. Snowhill.

HORNECHURCH, bg. Ang. Essex, 5 l. E. Lond

HORNECK, ch. et dom. Styrl., crc. Grätz.

HORNOS, îles, Amér., pr. Rio-Plata 34° 20' 25"

HORNOY, bg. ch.-l. c. Somme, 7 l. O. S. Q. Amiens; 1,190 h.

HORNYYA, vg. Hongr., et. Unghvar; bains min.

HORNYYAN, vg. Hongr., ct. Trentschin.

HOROCZ, vg. et b. ch. st. Hong., et Trentschin, sur Waag.

HORODENKA, bg. Gallicie, crc. Koloma, sur Dnestr.

HORODETZ, vl. Russ., gv. Grodno.

HORODLO, vl. Pol., vv. Lublin, sur Boug.

HORODLOWICE, dom. Gallicie, crc. Zolkiew, sur Boug.

HORODYSZCZE, vl. Gall., crc. Wlodava, 550

HOROSIDL, dom. Boh., crc. Prachin. — Vg. Boh., crc. Rakonitz, entre Prague et Carlsbad.

HORZANY, sgn. Gallicie, crc. Sabor, sur Dnestr.

HORPIN, vg. Gallicie, crc. Zloczow.

HORPS (te), vg. ch.-l. c. 4 l. N. E. Mayenne; 1618

HORRHAUSEN, vg. Pruss. rhén., crc. Alténkirchen; 195 h. Mine de fer. — HEIM, bg. Wurt., bl. Vaihingen; 1,168 h.

HORRY, distr. Carol. mér., 4,350 h.

HORSCHAU, vg. Boh., ch. Klattau; 15 ms. Faisanderie. haras.

HORSCHITZ. Voy. HORZICZ.

HORSE, île, côte S. Irl., entrée Castlehaven. — Île des p. Orcades 58° 59' N. — Îles, côte E. Terre-Neuve 50° 25' N.

HORSENECK, vg. Connect., cté. Fairfield, dans Green-ich. — Cap, New-York. N. Long-Isld E. baie Huntingdon. — Vg. New-Jersey, cté. Essex, sur Passaic.

- HORSENS, vl. et h. p. pt. Dan., Jutland, Ill. Veile, N. P.-Belt; 2,400 h.
- HORSEY, p. ile Angl., côte Essex, S. O. Harwich
- HORSFORD, bg. Angl., Yorksh., 1 l. N. O. Leeds; 2,315 h. — HAM. bg. Angl., Sussex; sur Arun; 2,840 h. — Vl. Pennsylv., cté. Montgomery; 938 h.
- HORSFORD, vg. Anhalt-D.; 612 h. Houblon.
- HORST, bg. P.-B., pv. Limbg.; 2,020 h. — Ch. ft. Angl., ile Wight.
- HORSTMAR, vl. et ch. Pruss. wph., cre. Steinfurth, sur Vechta; 915 h.
- HORSZOW, vl. Reuss., gv. Minsk, cre. Sloutzk.
- HORTA, vl. épisc. Et. Eccl., del. Viterbo, sur Tibre. — (Villa de), vl. ch.-l. ile Fayal, des Açores; 4,000 h., sur baie de côte S. E., défendue par 2 fts. Vin.
- HORTES, bg. H.-Marne, 4 l. E. Langres.
- HORTON, bg. Angl., Yorksh., 1 l. S. G. Bradford; 4,425 h.
- HORVOS, ile côte O. Yucatan, g^{fe}. Mexq.
- HORWICK, bg. Angl., Lancast., 2 l. N. O. Gr.-Bolton; 7,375 h.
- HORZELITZ, vg. Boh., cre. Rakonitz, Douane.
- HORZENIOWES, vg. et ch. ch.-l. sgn. Boh., cre. Koeniggratz.
- HORZEPNIK, vl. ch. l. sgn. Boh., cre. Tabor; 125 maisons.
- HORZICZ, vl. et ch. Boh., cre. Biczow; 2,552 h.
- HORZIN, beau ch. ch.-l. sgn. Boh., cre. Buzlau
- HORZOWITZ, vl. et ch. Boh., cre. Beraun, sur Rothebach; 1,860 h. Mines d'argent, cinabre, mercure, houille; min. us., forges et fabr. de fer, tréfilerie, verrerie.
- HOSCHUTZ (Gross), vg. Siles., cre. Leobschütz; 582 h.; pr. Klein ou P. Hoschütz, de 348 hab.
- HOSPITAL, hameau Suisse, c. Uri, pr. St.-Gothard, couvent de capucins secourables. — ou RAINESFORD, ile de quarantaine, Massachusetts, hâvre de Boston, 2 l. S. E.
- HOSSE mine de plomb et de calamine, Illyr., cre. Villach.
- HOSSEIN-ABDAUL, vl. Hind., Labore, 33° N.
- HOSSEN, ile Norv., la pl. N. des Flowach.
- HOSSOBETTO, vl. Hind., Canara, 12° 42' N. — DURGA, vl. Canara, 12° 16' N.
- HOSSITZ, vg. Mor., cre. Hradisch; h. bergerie.
- HOSTALRICH, vl. et ch. ft. Esp., Catalogne, sur Tordera.
- HOSTAU, vl. Boh., cre. Klattau; 122 ms.
- HOSTEJN, mtgn. vg. ch. gr. bergerie et bains, Moravie, cre. Prerau.
- HOSTERLITZ, bg. sgn. Mor., cre. Znaim, 12 l. O. S. O. Austerlitz; 1,110 h.
- HOSTERWITZ, vg. Saxe, entre Dresde et Pilsnitz, sur Elbe. Soie.
- HOST-HOLMEN, p. ile Baltique, 3 l. Habsal.
- HOSTILAKOW, vg. Mor., cre. Hradisch.
- HOSTIMURI, vl. Mex., 33 l. Sonora; mines.
- HOSTIWITZ, vg. et ch. Boh., pr. Prague.
- HOSTOMITZ, vl. Boh., cre. Beraun; 1,342 h.
- HOSZUFALU, vg. Trans., distr. Kronstadt; 2,992 h. — POLYANA, vg. Hong., ct. Marmorosch Mine de fer. — RET, vg. Hong., ctat. Goemoer, pr. ch. Murany. Forges. — Vg. et sgn. et 2 ch. fts. Hong., ct. Liptau; 170 h. — Vg. sgn. Hong., ctat. Scharosch. Eau min. et bains. — SMEZOE, bg. Hong., ctat. Marmorosch, pr. Szigeth.
- HOTELLERIE (l'), vg. Maine-et-L., 2 l. N. Segre. Ardoises. — Vg. Calvados, 3 l. E. Lisieux.
- HOTHAM, eau min. Ang. Gloucest., pr. Clifton
- HOIKOCZ, vg. et beau ch. ft. Hong., ct. Zips; 115 h.
- HOTNIA, p. rv. Rus., Kharkof, se j. Vorsela.
- HOTOM ou KOTHEN, vl. et pv. As., P. Boukhar.
- HOTOMIN-SOLUN, p. rv. As., Kaschgar.
- HOTSPPRINGS, vg. Virginie, cté. Bath.
- HOTTENTOTS, peuple d'Afr. mér., partie soumis à la colonie du cap B.-Esp. partie libre; grosse tête, gr. yeux, nez plat, lèvres épaisses, pommettes des joues prééminentes, teint brun, cheveux noirs, frisés, langage particulier, claquant. Parmi les Hott. indépendants on distingue: *Bosjesmens*, montagnards redoutés des colons; *Namaquas*, sur la rv. Poissons; *Gonaquas*, *Coranas* et *Damaras*, aux confins de la Cafrerie.
- HOTTINGEN, vg. manuf. Suisse, c. Zurich.
- HOTZENPLOTZ, vl. ch.-l. sgn. Mor., cre. Prerau; 2,035 h., dont 596 juifs. Douane.
- HOUAT, ile et ft. Morbihan, 15 l. S. E. l'Orient, vis-à-v. emb. Vilaine; 250 h. bretons.
- HOUDAIN, bg. ch.-l. c. Pas-de-C., 2 l. et d. S. O. Béthune, sur Brette; 909 h.
- HOUDAN, vl. ch.-l. c. Seine-et-O., 5 l. S. O. Mantes, confl. Vesgres et Olton; 1,872 h.
- HOUDELAINCOURT, vg. Meuse, 5 l. S. O. Commercy, sur Ornain.
- HOUEMONT, va. et ch. Meurthe, 1 l. S. Nancy

- HOUEILLES, bg. ch.-l. c. Lot et-G., 6 l. O. N. O. Nérac.
- HOUFFALIZE, vl. et ch. ft. P.-B., g. d. Luxembg, sur Ourthe; 702 h.
- HOUGA (le), vl. Gers, 12 l. S. O. Condom; 1,025
- HOUGAERDEN, bg. P.-B., Brab. mér., sur Geette; 2,435 h. Brass. et distilleries.
- HOUGHTON, bg. Angl., Lancash, 31. S. E. Manchester. — Vl. H.-Canada, cté. Norfolk, sur lac Erié. — CONQUEST, ou PARK, bg. cté. Norfolk. — LE-SPRING, bg. 31. N. E. Durham; 1,356 h. — PORT, hâvre, côte N. O. Am., 56° 20' N.
- HOUILLE, rv. P.-B. pv. Namur, reçoit Hulle, et se j. Meuse, à Givet.
- HOULE, hameau de pêcheurs, baie Cancale.
- HOULME (le), vg. et vallon manuf. Seine-Inf., 31. N. Rouen. — ou HOUME, p. pays, dépt. et sur Orne. Cidre et mines de fer.
- HOULSWORTHY, p. vl. Angl., cté. Devon.
- HOULY. Voy. HOOLY.
- HOUNSFIELD, vl. et pt. New-York, cté. Jefferson, sur lac Ontario; 945 h.
- HOUNSLOW, bg. Angl., Middlesex, sur Colne, au bord d'une *bruyère* de même nom, 4 l. O. S. O. Londres.
- HOU-QUANG. Voy. HO-NAN.
- HOURN, lac ou bras de mer; côte O. Ec., cté. Inverness, sund Skye.
- HOURZOUY-GAZYLTACHE, col. grecq. Russ., 46 l. O. Ekaterinoslaw, source Mokrik, 46 l. O. 200 maïs.
- HOUSATONNUC, rv. Massachusetts, traverse Connecticut, et déb. sund Long-Isld., sous le nom de rv. *Stratford*.
- HOUSSA. Voy. HAOUSSA.
- HOUSOYE (la), vg. Oise, 31. S. O. Beauvais.
- HOUSTONVILLE, vg. Carol. sept., cté. Ireland. — Vg. Carol. mér., distr. Pendleton.
- HOU-TCHEOU-FOU, gr. vl. Chine, pv. Tché-kiang, pr. lac Tai, 46 l. S. E. Nanking. Fabr. consid. de soie et de pinceaux à écrire.
- HOUTEN, vg. P.-B., pv. Utrecht; 600 h.
- HOUTMAN, îles côte O. Nv.-Holl., 28° 52' S.
- HOVENSKOÏ-MYS ou cap Hoven, côte E. Russ., distr. Aclansk; très saillant.
- HOVINGHAM, bg. Angl., 7 l. N. York.
- HOWAKIL, p. baie Abyssinie, 15° 1' N.
- HOWAL, état Nègre, sur Sénégal, peuple de Jaloff, et gouverné par un Brak résidant à Ender, tributaire des Maures.
- HOWARD, vl. H.-Canada, cté. Kent, entre lac Erié et rv. Thamise — Vl. New-York, cté. Steuben, 5 l. O. Bath. — Vl. Pennsylv., cté. Centre; 762 h. — Cté. Missouri, sur rv. ce nom. — Pt. gr. île Falkland, des Malouines.
- HOWDEN, bg. Angl., 8 l. S. S. E. York, confl. Ouse et Humber, donne nom au distr. *Howdenshire*.
- HOWE, cape, promont., S. E. de Nouv.-Holl., 37° 32' S.
- HOWELL, vl. New-Jersey, cté. Monmouth, 2,780 h. — S' STORE, vg. Alabama, cté. Clarke.
- HOWE'S-Foreland, pénins. oc. Aust., côte N. E. Terre - Kerguelen, 48° 48' S. — *Island*, île, Gr.-Oc., archip. Reine Charlotte, 11° 10' S. — Autres; arch. Dang., 16° 46' S. — Archip. Ste.-Croix, 19° 48' 35" S. — Côte E. Nv.-Holl., 31° 36' S. — *Islands*, groupe de 32 îles; 5° 30' S. — *Sund*, baie O. Am., gfe. Géorgie, 49° 23' N.
- HOWIEZY, vg. Mor., crc Hradisch, sgn. Wsettin, sur Betschwa; 3,300 h.
- HOWLAND, vl. Ohio, cté. Trumbull, 2 l. E. Warren.
- HOWTH, bg. de pêcheurs, pénins. et b. pt. Irl., N. baie Dublin, passage pour l'Angl.
- HOXTER. Voy. HOEXTER.
- HOY, île des Orcades, contiguë à Vayes, entre Pomona et côte Caithness.
- HOYA, cté. Han., confl. Oldenbg., Pruss. wph. et Bième, arrosé Weser, Aller, Delme, Eiter, Aue. Sol partie sablonn., partie très fert. en grates, lin, chanvre, tabac, garance, pâtures. — Bg. et ch. ft. ch.-l. bll. Han., sur Aller; 1,688 h. Fabr. et comm. toiles, navig.
- HOYER, bg. et pt. Dan., Stesvig, bll. Tondern; 630 h. Douane. Pêche d'huîtres.
- HOYERSWERDA, vl. et ch. ch.-l. crc. Prus., distr. Francft., sur Elster; 1,710 h. Abeilles.
- HOYLAND (Nether), bg. Angl., Yorksh., 2 l. E. Barnesley.
- HOYM, vl. ch.-l. bll. Anhalt-B., confl. Getel et Selke; 1,740 h.
- HOZELECZ, joli vg. Hong., ct. Zips; 185 h.
- HRABIN, bg. et ch. Mor., crc. Troppau; 600 h. — Bocz, vg. et ch. ft. Hong., ct. Scharosch, sur Ondawa. — 3 vgs. Hong., ct. Zemplin. — BONICZA (Also ou Nisnja), vg. Hong., ct. Beregh., sur p. rv. son nom. — (*Felsca* ou *Visnja*), autre vg. même ctat. — Bowka, vg. sgn. Hong., ctat. Trentschin. Eau min. —

- BSZKY, vg. Hong., ctat. Scharosch, distr. Zombor. Eaux min.
- HRAD, 2 chx. ruinés Boh., crc. Prachin, et cre. Czaslau.
- HRÁDEK, vg. et ch. Boh., crc. Prachin, 71 mais. Faux min. et bains. — (Neu), lg. sgn. Boh., crc. Koeniggrätz; 204 mais. — P. vg. et ch. Mor., crc. Hradisch. — Bg. et sgn. Hong. ctat. Liptau; 675 h. Moulins à scie, forges et fabr. de fer et d'armes école de dessin, de musique, etc. — 2 vgs. Hong., ctat. Neutra. — 2 autres, ctat. Trentschin. — ISSTIE, bg. ch.-l. sgn. et ch. Boh., crc. Bunzlau, sur Især; 265 mais. — ISCH, ci dev. riche canoniat de Prémontés, Mor., pr. Oilmutz;auj. séminaire général pour la Moravie et la Silesie. — ou HRADIFFTE, vl. ch.-l. cre. Mor., dans île de la March; 1,415 h. — Insp. de douane, entrepôt de sel. Le cercle, a 66 m. g.; 215,925 h. Quoique très montueux, il produit de b. vin, surtout vers l'O. — ISCHKO, vg. et ch. Boh., crc. Beraun, conf. Sazava et Moldav. Divers moulins et anc. mine de fer. — ISCHT, sgn. vg. et ch. Boh., crc. Klattau. — ou HRADIST, gr. vg. Hong. ctat. Neutra, sur Brezowa. pls. moulins, distill., brasserie. — ISCHTL, p. vg. et ch. Boh., crc. Klattau. — ISSTIE, vg. Boh., crc. Prachin. — ISTVA, vg. Hong., ctat. Neograd — SCHITZ, vg. Mor., crc. Hradisch: Vin excellent.
- HRASGARD, p. vl. E., Bulgarie, (21. Nicopoli.
- HRASTOVACZ, vg. Hong., cordon-mil.; 54 ms.
- HRDLOSZITZ, vg. et sgn. Boh., crc. Kaurzim, 21. Prague; 20 ms. Gr. fabr. de papier.
- HRDLY, p. vg. et ch. Boh., crc. Rakonitz.
- HROB, vl. Boh., crc. Leutmeritz; 105 ms. Mines.
- HROCHOW-TEINIZ, bg. Boh., crc. Chrudin.
- HROKITZ, vg. Boh., crc. Pilsen. Fabr. alun vitr.
- HROZINKAU, vg. Mor., crc. Hradisch; 1,838 h.
- HROBIEZOW, vl. Gallie., crc. Zam. sk.
- HRUSSOWA, vg. Hong., et. Guemœr, com. circ.
- HRUSTIN, vg. Hong., ct. Arva; 1,360 h.
- HRUSZOW, vg. Gallie., crc. Przemisl.
- HRZDLE, vg. Boh., crc. Beraun. Forges fabr. fer.
- HUAHEINE, île Gr.-Océ., arch. Société. Fert. en yams. Owhare, pt. 16° 44' S.
- HUAJOCINGO, vl. Mex., pv. Puebla.
- HUALLAGA, rv. Am. mér., descend Andes, coule O. Pampa del Sacramento, et se j. Maragnon, 4° 55' S.
- HUAMALIES, distr. Pérou, pv. Tarma; 14,235 h. Mines d'argent. *Huallanca*, ch.-l.
- HUAMELUA, vl. Mex., pv. Oaxaca, 181 S. E. Mexico, 16° 13' N.
- HUANUCO, distr. Pérou, pv. Tarma; 1,682 h. Fert. en grains, cascarrilles, sucre, miel, café, gomme odorante: Léon. ch.-l.
- HUAYLIAS, distr. Pérou, pv. Tarma; 40,822 h. Hauras, ch.-l.
- HUB, eau min. et bains fréquentés par des dames, Bade, bl. Buhl pr. Ottersweiler.
- HUBBARD, vl. Ohio, cté. Trumbull, 6 l. S. E. Warren.
- HUBBARDSTOWN, vl. Vermont, cté. Rutland, 16 l. N. O. Windsor; 735 h. — Vl. Massachusetts, 8 l. N. Worcester; 1,130 h.
- HUBBERSTON, b. rade Ang., hâvre Milford.
- HUBELY ou HOEBLY, vl. Hind., Brjapour. 15° 24' N.
- HUBEN, vg. Tyr., bl. Petersberg; gr. forge et fabr. de fer.
- HUBERT, bg. Pruss. wph., crc. Clève; 1,930 h. — Sgn. B.-Canada, cté. Quebec.
- HUBERTSEURG, ci dev. c. de chasse, auj. magas. de grains, Saxe, bl. Mutzchen, pr. Wernsdorf. Fabr. terre cuite et parchemin-pierre. Paix de 1763.
- HUBIACHE, p. rv. Russ., gv. Riga, distr. Arensbg, se jette mer Baltique.
- HUCK, bg. sgn. Mor., crc. Hradisch; 1,546 h. Eau min.
- HUCKESWAGEN, bg. et ch. Pruss. wph., crc. Sennep, sur Wipper; 4,300 h. Fil de coton, quincaillerie.
- HUCQUELIERS, vg. ch.-l. c. 3 l. et d. N. E. Montreuil; 710 h.
- HUCZEK, vg. Gallie., crc. Sanock, sgn. Dobromyl. Saline.
- HUDA-LUKNA, défilé Styr., crc. Cilly, mtgn. Pollana.
- HUDDERSFIELD, bg. Angl., W.-Yorksh, sur Colne. Gr. entrepôt de lainages; 9,675 h.
- HUDEMÜHLEN, bg. Han., Lunebg., sur Aller; 450 h. Comm. de bois, constr. nav.
- HUDICKSWALL, vl. et b. pt. Suède, pv. Gelleborg, sur gfc. Bothn, 1,430 h. Fabr. d'armes; gr. comm. de toiles, lin, clous, planches, beurre, poissons.
- HUDSON, vaste baie Am. du N. E., entre 51° et 69° N., exploitée par une compagnie anglaise privilégiée, qui a des postes sur la côte O. et S., pour le comm. des fourrures avec les indigènes. — Détr. entre la baie et l'oc. Atl., N. Labrador. — Rv. New-York. naît

entre lacs Ontario et Champlain, baigne Lauseny. Albany et Hudson, et déb. oc. Atl., à vl. New-York, cours 125 l. — VI. et pt. New-York, ch.-l. cté. Columbia, sur rv. Hudson, 12 l. S. Albany, et 54 N. New-York; 4,500 b. Gr. comm. — VI. Ohio; cté. Portage, 5 l. N. O. Ravenne; 795 h. — Cap, côte N. O. Am., gfe. Georgie, 48° 8' N.

HUDWICKSWALL. Voy. HUDICKSWALL.

HUE, rv. As., Anam, descend mtgs Laos, traverse Dsungai, baigne Caehao ou Kecho, et se j. baie Tunquin, par 16° 40' N. — Fou vl. cpt. Cochinchine, 15 l. N. Touron, 5 l. circuit. — JUTTA, vl. Mex., 74 l. N. E. Mexico.

HUELGOAT (te), bg. ch.-l. c. Finistère. 8 l. N. E. Châteaulin; 680 h. B. mines de plomb.

HUELMA, vl. et ch. Esp., Jaen, s. Odiel; 2,400 h.

HUFLVA, vl. et pt. Esp., Séville, 20 l. N. N. O. Cadix, entre emb. Odiel et Tinto; 5,080 h.

HUEBARI. rv. Nouv.-Grenade, se jette Maragnon, par 3° 27' S.

HUESCA, vl. épisc. Esp., Aragon, sur Isuela, 12 l. N. E. Saragosse; 6,800 h. Université.

HUESCAR, vl. et ch. Esp., Grenade, entre Guardacar et Parbato; 3,000 h.

HUESSO, caye, gfe. Floride. 9 l. E. Marquez.

HUETE, vl. Esp., 2 l. E. S. E. Madrid; 2,500 h.

HUEUQUO, rv. Patagonie, descend Cordilleres de Cojo, et se j. oc. Atl.

HUEFINGEN, vl. et ch. ch.-l. bl. Bade, crc. Danube, sur Bregach; 1,052 h.

HUGELHEIM, vg. Bade, bl. Muhlheim; 528 h.

HUGGENLAUBACH, eaux minérales et bains Wurt. s. gna. Gutenzell, sur Roth.

HUGHES, vg. Missouri, cté. Ste. Geneviève. — VILLE, vg. Virginie, cté. Patrick.

HUGON, ile Russ., archip. Sindow, gfe. Anad.

HUHNEFFLD, vl. ch.-l. bl. Hesse-C., Gr.-D. Fulde; 1,665 h.

HUI. Voy. HUY.

HUIDDING, ile et fanal Norv., pt. Bergen.

HUILQUILEMU, pv. et ch.-l. Chili.

HUIS (C), vl. ch.-l. c. Ain, 3 l. O. S. O. Belle, sur Rhône; 1,077 h.

HUISNE, rv. Fr., déb. Sarthe, à Mans.

HUISSEAU, vg. Loiret, 3 l. et d. O. Orléans.

HUISSEN, vl. P.-B., Gueldre, sur Rhin, 4 l. Arnheim, et 3 l. N. E. Nimègue, 902 h.

HUITRE (anse de l'), Minorque, côte S. pt. Mahon. — Autre, Floride occ., N. E. Pensacola, baie Santa-Maria-Galvez. — (banc de l'), P. B., Zeelande, 3 l. S. O. Walcheren. —

(hâvre de l'), côte S. Irl., E. Kinsale. — ile du hâvre de l', tout près de la pointe E. du hâvre préc

HUITRÉS (banc aux), entrée de St.-Malo.

— ile aux), côte O. manche de Tatarie, baie de Castrics. — Autre : E. détr. Malac, oc.

Ind. — (pointe aux), côte Carol mér. —

Autre, N. E. Long-Island, Connecticut. —

(rv. aux), côte N. E. Nouv.-Zeelande.

HUITZITZILLA, Mex., anc capt. de Mechoacan, intend. Valladolid; 2,500 h.

HUIZEN, vg. P.-B., Doll. sept.; 1,870 h.

HUKERY, vl. Hind., Bejapore, 16° 1' N.

HULDIPOKRE, vl. Beng., Midnapore, 22° 37' N.

HULEIN, bg. Mor., crc. Perau, sur Russowa, vis à v. Kremzier; 1,940 h.

HULES, p. vl. Ec. mer., cté. Haddington.

HULKENBERG, pélerin. Prus., distr. Erfurt.

HULIN. Voy. HULLIN.

HULJNSBOURG, vg. Pennsylv., cté. Armstr.

HULL ou KINGSTON, sur Hull, bg. ft. et pt. Angl., E. Yorksb., conf. rvs. Humber et Hull; 26 800 h. Gr. comm. très actif et très étendu; pêche très vive de la baleine; arsenal, chantiers, asile pour les vieux marins et leurs veuves. — VI. B.-Canada, crc. York, sur Ottawa. — VI. Massachusetts, cté. Plymouth, 4 l. E. Boston; 135 h.

HULLEDYPOURA, vl. Hind., Canara, pr. lac Honavera, 22 l. N. N. O. Kundapoura.

HULL'S CROSS ROADS, vg. Maryland, cté. Harford. — STORE, vg. Virginie, cté. Pendleton.

HULME, bg. Angl., Lancash., 1 l. S. E. Manchester; 3,081 h. — VILLE, vl. Pennsylv., cté. Bucks.

HULONITSCH, Voy. GASTUNI.

HULPEN, bg. P. B., Brab. mér.; 772 h.

HULS, bg. Pruss. rhén., crc. Kempen; 1,700 h.

HULST, vl. ste. et pt. P.-B., Zeelande; 1,875 h.

HULTSCHIN, vl. Silés., crc. Ratibor; 995 h.

Draps, bouille.

HUMAN-AIDA, vl. T. A., 27 l. O. Angora.

HUMAN, vl. ste. Russ., gv. Kiew, 2,510 h.

HUMANBAR, vl. et pt. Alger, pv. Constant.

HUMAR-GOLY, rv. Tuncousie, se j. Amour.

HUMAS, peupl. Am., sur Missouri.

HUMBER, rv. Angl. formée par Ouse et Trent, entre Yorksb. et Lincolnsh., déb. mer d'All. — Rv. Terre-Neuve, se j. gfe. St., par baie-aux-Isles. — COURT, bg. Somme, 2 l. N. E. Doullens. — STORE, vg. II.-Canada, cté. Lincoln, sur lac Erie.

- HUMBLE**, p. rv. Angl., Hontsh, se jette mer, vis-à-vis île Wight.
- HUMBLIGNY**, bg. Cher, 6 l. N. E. Bourges; 80 ms. Poterie, tuiles.
- HUMBOLE CZ.** Voy. HUMPOLETZ.
- HUMER**, tribu des Tungous, As. chin.
- HUMMELSHAYN**, vg. et ch. de pl. Gotha, pté. Altenbg, pr. Kaba. — **STEIN**, lieu de pl. Bay., pr. Nuremberg.
- HUMMELSTOWN**, vl. Pennsylv., cté. Dauphin, sur Swetara, 4 l. E. Harrisbg.
- HUMMACK**, groupe d'îles, oc. Ind., 6 l. S. Magindanao. — Autre, Gr.-O., N. O. île Van Diemen.
- HUMNISKA**, vg. et sgn. Gallic., crc. Sanok.
- HUMOCCA**, rv. Gallicie, crc. Czernowitz.
- HUMP**, île Gr.-Oc., N. Papoue, 2° 30' S.
- HUMPHREYS**, cté. W. Tennessee, sur rv. ce nom; 1,511 h. Reynoldbg. ch.-l. — **VILLE**, vg. Connecticut, cté. New-Haven, dans vl. Derby, sur Naugatuck. Fabr. lainages. — Vg. Carol. mér., cté. Union.
- HUMFOLETZ**, bg. Boh., crc. Czaslau; 315 ms. Draps, bas.
- HUNA**, rv. Dalmatie, sépare Croatie d'Esclavon, et se j. Save.
- HUNARI**, p. île entrée Bombay, pr. île Canari.
- HUNEROD**, vl. Mor., crc. Hradisch; 2,912 h.
- HUNDERSFIELD**, vg. Angl. Lancash., 2 l. N. E. Rochdale; 10,700 h.
- HUNDERSINGEN**, vg. Wurt., bl. Riedlingen, sur Danube; 800 h.
- HUNDISBOURG**, vg. et ch. Pruss. crc. Neuhaldensleben; 600 h. Us. de fer, martinet de cuivre.
- HUNDSFELD**, vl. Silés., 2 l. Breslau; 750 h. — Contée Illyr., S. gv. Laibach. Grottes.
- **HAUPTEN**, vg. Bav., pr. Gräfenberg; 150 h.
- **HEIM**, vg. Austr., q. B.-Wienw., pr. Haimbg, et *mtgn.* à signaux, haute 230 toises.
- **HUBEL**, vg. Saxe bl. Sthwarzenb; 952 h — **MARK**, bg. et ch. Styr., crc. Iudenbg, sur Mur; 70 ms — **RUCK**, crête de mtgs. après, boisées, branche des Vosges, Bav., crc. Bhin et Pruss. rhén., donne nom au pays compris entre Rhin et Nahe. — ou **HUNNESRUCK**, anc. bl. Han., pv. Hildesheim, réuni à celui d'Erichbg. — **WYL**, bg. Suisse, c. Appenzell, 3 l. St.-Gall; 3,360 h.
- HUNDWYN**, bg. Suisse, crc. Unterwalden.
- HUNE** (*la*), cap et baie, côte S. Terre-Neuve, N. N. O. île Miquelon, 47° 31' N.
- HUNEFELD**, vl. ch.-l. bl. Hesse-C., pv. Fulda.
- HUNERWASSER**, bg. et ch. Boh., crc. Bunzlau.
- HUNG**, rade Angl., canal Bristol, emb. Avon.
- HUNGEN**, vg. et ch. ch.-l. gr. sgn. Hesse-D., Wetteravie, sur Horlof; 900 h.
- HUNGERFORD**, bg. Angl., Berksh, sur Kennet, 9 l. S. S. O. Ubigdon; 1,300 h. — Vl. H.-Canada, cté. Hastings.
- HUNGRY-BAY**, New-York, lac Ontario, renferme hâvre Sackett. — Town, vl. Virginie, cté. Lumenbg.
- HUNINGUE**, vl. ch.-l. c. H.-Rhin, 6 l. E. Altkirk, sur Rhin; 775 h., vis-à-vis *P.-Huningue*, vg. Suisse c. Bâle.
- HUNMANBY**, bg. Angl., 14 l. N. E. York.
- HUNSDORF**, vg. sgn. Hong., et. Zips; 726 h.
- HUNSE**, rv. P.-B., Groeningue, traverse lac Leuwarden, et déb. mer d'Allem.
- HUNSHOVEN**, vg. Pruss. wph., crc. Geilenkirchen; 811 h.
- HUNSTANTON**, falaise, Angl., côte Norfolk, emb. Wash.
- HUNSTE**, vg. et ch. Pruss. wph., crc. Dinslaken; 1,380 h.
- HUNT**, p. vg. Illyr., crc. Klagenfth, sur Oleza. Us. de fer.
- HUNTAU**, p. rv. Pruss., déb. Frische-Haff.
- HUNTE**, rv. navig. Han., Osnabruk, traverse lac Dumme, et se j. Weser, à Elsfleth. — Bourg, ch. dom. et ch.-l. bl. Han., sur Hunte.
- HUNTER**, vl. New-York, cté. Greene. — Groupe d'îles, Gr.-Oc., N. O. Terre-Van Diemen, 40° 30' S. — Pt. et rv. côte E. Nouv.-Holl., 33° S.
- HUNTERDON**, cté. New-Jersey, entre ctés. Sussex, Morris, Sommerset. Cumberland et rv. Delaware; 24,555 h. Trenton, ch.-l.
- HUNTERSTOWN**, vl. B.-Canada, cté. St.-Maurice, 11 l. N. O. Trois-Rivs. — Vg. Pennsylv., 10 l. O. York. — **VILLE**, vg. Carol. sept., cté. Lincoln.
- HUNTING CREEK**, rv. Virginie, se j. Potomac. — **CREEK-TOWN**, vg. Maryland, cté. Dorchester, 7 l. N. E. Cambridge. — **SOUND**, canal côte Carol. sept.
- HUNTINGDON**, bg. ch.-l. cté. Angl., sur Ouse, vis-à-vis Godmanchester; 2,400 h. Patrie de Cromwell. Le *comté*, entre ctés. Northampton, Cambridge et Bedford; à 19 m. g. c.; et 42,208 h. De beaux pâturages, abondance de grains, poissons, bois. — Cté. B.-Canada, S. rv. St.-Laurent. — Vl. H.-Cana-

- da, cté. Hastings. — Cté. Pennsylv., entre ctés. Centre, Millin, Franklin, Bedford et Cambria; 14,800 h. Le ch.-l. de même nom, sur Juniata, 20 l. au dessus l'emb.; a 1,700 h. — VI. Penns., cté. Adams; 1,015 h. — VI. Penns., cté. Lucerne; 1,115 h. — (*Est, Nord, Sud*), 3 autres vls. Penns., cté. Westmoreland; 1,267; 3,345 et 1,656 h.
- HUNTINGTON**, vl. Vermont, cté. Chittenden, 61. S. E. Burlington; 515 h. — VI. Connecticut, cté. Fairfield, sur Housatoune, vis-à-vis Derby; 2,770 h. — VI. et pt. New York, cté. Suffolk, dans Long-Island; 4,424 h. Académie. — VI. Carol. mér., distr. Laurens. — VI. Ohio, cté. Gallia, 61. Gallipolis; 255 h. — Autre : cté. Rois, sur Scioto, 1 l. S. Chillicothe; 1,25 h. — Autre : cté. Brown.
- HUNTINGTOWN**, vl. Maryland, cté. Calvert, sur Hunting-creek, 9 l. N. E. Pt. Tobacco.
- HUNTLEY**, vl. Ec., 14 l. N. O. Aberdeen, confl. Bogie et Deveran.
- HUNTSBOURG**, vl. Vermont, cté. Franklin, 15 l. N. N. E. Burlington. — MILLS, vg. New-Jersey, cté. Hunterdon. — PILL, bg. Angl., Sommersetsh., emb. Parret, 3 l. N. Bridgewater; 1,120 h. — VILLE, vg. Carol. sept., cté. Surry, sur Yadkin, 12 l. N. Salisbury. — Autre, distr. Laurens. — VI. Alabama, ch.-l. cté. Madison, sur Indian-creek, N. rv. Tennessee. — Vg. Tennessee, cté. Robertson.
- HUNYAD**, ctat. Transylv., borné N. et Z. arand, E. et inf. Weissenbg., S. Walachie, O. Banat, 106 m. g. c.; 16,925 familles. Rvs. Marosch, Czerna, Schyl, Strell. Prod. maïs, fruits, vin, bois, chevaux, bétail à cornes et à laine, porcs, gibier, poissons; or et autres métaux; terre à porcelaine. — (*Vaida*) ou EISENSTADT, gr. bg. et ch. st. Trans., ctat. Hunyad, confl. Czerna et Szalad. Mine et entrepôt gén. de fer. — (*Banffy*), bg. Trans., ctat. Kolosch.
- HUON**, ile Gr.-Oc., N. Nv.-Calédonie.
- HUORA**, bg. Hong., ct. Liptau; 92 h. Eau min.
- HUPER**, habitants des environs de Murten, Suisse, c. Fribg.; distingués par dialecte, costume et application au travail.
- HUR**, vg. Boh., cre. Budweis. Magasins et laboratoire d'artillerie.
- HURDWAR**, vl. Hind., entrée du Gange dans le pays, 45 l. N. N. E. Delhi. Lieu-Saint et très commerçant.
- HUREPOIX**, contrée de 25 m. g. c. Riche en bestiaux, ci dev. Isle-de-Fr., auj. dépt. Seine-et-Oise.
- HURIEL**, bg. ch.-l. c. Allier, 2 l. et d. N. O. Montluçon, sur Majieure; 1,255 h.
- HURLEY**, vl. New York, cté. Ulster, 1 l. O. Kingston; 1,333 h.
- HURLIAN**, vl. ft. ch.-l. distr. Khiewa, Gr. Tat., sur Amou; 15,000 h.
- HURON**, gr. lac Am. sept., entre Et.-Un., et Canada, communic. à l'O. avec lac Michigan, canal Michilimakinac, au N. O. avec lac par Supérieur par canal Ste.-Marie, au S. avec lac Erié par lac St.-Clair et canal Détroit, avec lac Nepissing par rv. Française. Bords peuplés d'Ind. Chippeways. — Cté. Ohio, sur lac Erié et Sandusky-bay, Avery, ch.-l. — VI. Ohio, cté. Huron, 2 l. N. E. Avery. — Rv. Ohio, se j. lac Erié, 2 l. S. Sandusky-bay. — D'ERIE, rv. territ. Michigan, se j. lac Erié, au dessus emb. rv. Détroit. — de ST.-CLAIR, rv. territ. Michig., sort d'une file de p. lacs pr. Pontiac, et déb. lac St.-Clair, 8 l. au dessus Détroit.
- HURONS**, peupl. Canada, S. O. lac Erié, les pl. aisés et les pl. policés des indigènes: en partie convertis au Christianisme, et réduits à 700 guerriers.
- HURRIAL**, vl. Bengale, distr. Rajesky; 24° 19' N.
- HURRICANE**, vl. Missouri, cté. Lincoln.
- HURRIPORE**, distr. Hind., Lahore 32° 33' N.
- HURRUND-DAJEL**, distr. Beloudjistan; pv. Kotche-Gundava.
- HURST-CASTLE**, ft. Angl., Hampsh., 2 l. S. Lymington, sur une langue de terre très avancée vers l'île Wight. Prison de Charles 1^{er}.
- HUS** ou HOUCHE, p. bg. st. Moldavie, sur Pruth, 12 l. Iassy, 33 l. N. O. Bender. Siège d'év. grec. Paix de 1711.
- HUSIATYN**, p. vl. et ch. Gallie., ch.-l. de la partie S. E. du cre. Tarnopol, et douane, sur Podhorze. Plus à l'E. au gv. russe de Podolie, se trouve un bg. même nom, avec douane.
- HUSIE**, vg. Illyr., cre. Karlstadt.
- HUSQWARN**, bg. Suède, pv. Ienkœping, Ost-Gothie. Fabr. d'armes et moulin à poudre.
- HUSSAKOV**, vg. ch.-l. dom. Gallicie, cre. Przemysl.
- HUSSINETZ**, vg. et col. Hussite, Silés., cre. Strehlen; 692 h. — ou HUSNECZ, bg. sgn. Boh., cre. Prachim; 701 h. Patrie de J. Huss.
- HUSSINGABAD**, vl. Hind., Malwah, sur Nerboudah, conf. Nagpour, 22° 42' N.

- HUSTEN, hg. Pruss. wph., distr. Arnsh., sur Roer; 570 h.
- HUSTIRZAN, hg. etsgn. Boh., crc. Kœniggrätz.
- HUSTINAPORE ou HUSTINAGARA, vl. Hind., 20 l. N. E. Delhi, sur Gange, 29° 7' N.
- HUSTOPETSCH, hg. ch. et dom. Mor., crc. Prerau, sur Betschwa; 633 h.
- HUSUM, vl. ch. et pt. ch.-l. bil. Dan, Slesvig, sur Aue; 4,200 h. Fabr. tabac, cuirs; raff. sucre; blanchiss et imp. d'indiennes; distill.; comm. grains, chevaux, bœufs gras, hierre; navigation; pêche d'huîtres.
- HUSZTH, hg. et ch. st. Hong., ctat. Marmarosch, confl. Huszth, Nagyag et Theiss 4,000 h.
- HUTA-ROZANIK, hg. et verrerie Gallic. crc. Zolkiew, sgn. Lubaczow.
- HUTHAUS, mtgn. Saxe, pr. Bœrenst.; 2,150 pds.
- HUTTA, vg. Hong., ct. Gemœr, distr. Murany. Verrerie — Vg. ct. Neograd, distr. Loschonz. Verrerie; eaux min. — 2 vgs. ctat. Scharosch, sgn. Makoritz. L'un surnommé *Uveg* a verrerie. — ou EGERESTYE, vg. ctat. Szathmar. — Vg. ct. et sgn. Ungvar. Verrerie. — (*Vegles*), vg. ct. Sohl.
- HUTTANY, vl. Hind., Bedjapore, 12 l. S. S. E. Visiapour, 16° 59' N. Fabr. comm.
- HUTTAU, vg. Autr., crc. Salzbg., bil. Altenau, pr. st. Werfen; 1,950 h.
- HUTTENBERG, hg. et ch. Illyr., crc. Klagenfth., sur Steger; 542 h. Riches mines de fer, us. et forges. — GRUND, vg. Meining, bil. Sonnenberg; 195 h. Ebénisterie, fabr. de violons, etc. — HEIM, vg. B.-Rhin, arr. Schelestatt; 865 h. — Bg. sgn. Bav., crc. Rezat. — BODE, vg. Brunsw., bil. Blaukenhg.; 735 h. Mines de fer, et carr. d'ardoise. — STEINACH, vg. Meining, bil. Sonnenhg.; 70 h. Forge.
- HUTTERN, hg. Bav., bil. Regen; 34 mais.
- HUTTING, hg. Bav., bil. Passau.
- HUTTONSVILLE, vg. Virginie, cté. Randolph.
- HUTSCHLAG, p. vg. Autr., crc. Salzbg., Us. de cuivre et de soufre.
- HUTTWEIL, hg. Suisse, c. Berne et défilé ft. entre Berne, Soleure et Lucerne. Transit.
- HUTTY, vg. Hong., ctat. Liptau; 1,106 h.
- HUURDALEN, gr. verrerie, Norv., dioc. Christiania.
- HUUSEVIG, pt. Islands, distr. Nordlendinga Raff. de soufre.
- HUY, vl. ch.-l. distr. P.-B., pv. Liège, confl. Hoyoul et Meuse; 6,468 h. Fabr. cuirs, papiers, fer blanc, mines, forges et us. de fer, impr. d'indiennes. Eau min. — BERG, mtgn. isolée de 600 pds. et source sulfur. Pruss., pr. Halberstadt.
- HWÆEN, p. île et vg. de 60 mais Suède, gv. Malmœ, dans le Sund. Ruines du ch. Uranienbg, ci dev. obs. astron. de Tycho Brahe.
- HWIEDLITZ (*Nru*), hg. ch. et sgn. Morav., crc. Hradisch; 600 h.
- HWOD, vg. Gallic., crc. Stanislawow. Us. desel.
- HWOZDIAN, vg. Boh., crc. Prachin.
- HYARON, p. île côte Morée, entre gses. Napoli et Engia.
- HYBY, hg. Hong., ct. Liptau, sgn. Hradek; 1,620 h. Source salée.
- HYDE, hg. Angl., Cheshire, 2 l. N. E. Stockport; 1,810 h. — Cté. marit. Carol sept; 6,030 h. Germantown, ch.-l. — PARK, vl. Vermont, cté. Orléans, 14 l. N. Montpellier; 262 h. — Vg. New-York cté. Dutchess, dans Clinton. 3 l. N. Poughkeepsie. Académie.
- HYDERABAD. Voy. HYDRABAD.
- HYDERNAGOUR, st. Hind., Mysore, sur route du pt. Cundapore à vl. Bednore.
- HYDRA, p. île rocheuse, Archipel, côte S. E. Morée, pr. gse Argolis, 2 m. g. c., sans eau de source; peuplé de 25,000 Grecs indust., actifs commerçants et braves marins. La capitale, siège d'un évêq., a un b. p. pt. très fréquenté.
- HYDRABAD, vl. ste. Hind., cpt. Golconde et métropole Deccan, rés. du Nizam, sur Moussa, qui se j. Kistnah; 100,000 h. Gr. comm., 17° 16' N. — Ft. Hind., pv. Sindy, rés. ord. du prince, pr. Indus, 2 l. E. Nusserpour et 26 l. N. E. Tatta.
- HYDRAH, vl. Tunis, 62 l. S. O. conf. Alger. Grandes ruines.
- HYENNE, vl. Savoie, pv. Chambéry, sur Rhône.
- HYÈRES, vl. ch.-l. c. Var. 4 l. E. Toulon 7618 h. Tercit. riche en fruits du midi et mais, malsain l'été; pêche, salines. Patrie de Massillon. — 4 îles côte Var., S. E. vl. Hyères, nommées Porquerolles, Port-Cras; Levante et Fagueaux, et formant le gse. de leur nom. Beau climat, agréable et salubre.
- HYS, vl. T. As., sur Irak-Arabie, 50 l. S. Bagdad.
- HYTHE. Voy. HITHE.

I

- I** AAD, vg. Trans., crc. et sur Bistritz. Eaumin.
IAAGA, vg. Illyr., crc. Gorice; 481 h.
IABLANSACZ, vg. et p. pt. Illyr., glat. Carl-
 stadl conf. Dalmatie, 21. S. E. Zeng; 42 ms.
IABLANOW, hg. et gr. dom. Gallicie, 20 l.
 S. E. Stanislawow.
IABLONCZA, hg. et ch. sgn. Hongr., ctat.
 Neutra. sur Miawa.
IABLONKA, vg. et dom. Gallicie, crc. Sanok;
 187 maisons.
IABLONOÉ, chaine de mtgus. As., entre
 source d'Amour et Sselenga, court d'O. au
 N.E., et prend en Russie. nom de *Nertchinsk*.
IABLONOWKA, col. all. Rus., gv. Saratof,
 crc. Kamuchine, sur Volga; 36 fam.
IABLONOW O, vg. Prus., crc. Straslg.
IABLUN ou **IABLUNKA**, vl. Silésie autr., sur
 l'Eska, 4 l. S. S. E. Teschen; 1,665 h. Fabr.
 et comm. de toiles.
IABUKA, vg. Hong., glat. Banat; 214 ms.
IACETOV, vg. sgn. Pol., vv. Sandomir Forge.
IACHENAU, rv. Bav., req. Lein, et se j. Isar.
IACHROBOLSK, lac Russ., gv. Jaroslav.
IACHROMA, rv. Russ., gv. Moscou, se j. Sestra.
IACI, vl. côte or. Sicile val-di-Demona,
 4 l. N. N. E. Catania; 11,000 h.
IACOBENY, vg. Gallicie, crc. Czernowitz.
 Mine de fer.
IACOBSDORF, vg. Pruss., crc. Slochau. Foire.
IACOBSHAGEN, vl. Pruss., crc. et sur lac
 Salzlg; 1,005 h.
IACOBSHAVN, col. dan. Groenland, insp. sept.
IACOBSTAD, p. vl. et b. pt. Finlande, gle.
 Bothnie, 20 l. N. N. O. Vasa; 1,588 h.
IACOBSWALDE, vg. Silés., crc. Kosei; 730
 h. Usine, martinet, forge et fabr. de cuivre,
 laiton, fer, calamine.
IACOBUSTAD, p. vl. Courlande, Russ., sur
 la Duna, 35 l. O. Mittau; 1,450 h. conduc-
 teurs d'ours.
IACZMIRZ, hg. sgn. Gallie, crc. Sanok.
IADE. Voy. IAMDE.
IADGERTOW, vg. Prus., distr. Goslin; 25 ms.
IALOWA, vg. Gallic., crc. Iaslo; 300 h.
IADO, vl. ile Nippon, Japon, 2 l. S. Meaco.
- IADOVA**, rv. Illyr., se j. Licca.
IADRIN, p. vl. ch.-l. distr., gv. Kasan, sur
 Soura. 50 l. O. Kasan.
IÆGERNDORF, anc. princip. H.-Silésie,
 front. de Moravie, appart. au Pr. Liechten-
 stein. sous la souveraineté de Pruss., distr.
 Oppeln. crc. Leobschutz, et d'Autriche, crc.
 Troppau. Dans cette dern. partie, la plus
 consid., est la *cpt.* de même nom, sur Oppa,
 avec ch. et 4,550 h.
IÆGERSBOURG, ch. de pl. et de chasse,
 Hesse-D., 3 l. Darmstadt. — **PREIS**, ch. de
 pl. Dan., bli. Frederiksborg, pr. Copenhague.
 Monuments de patriotes et us. de virioli.
IÆMTLAND ou **IÆMPTIE**, pv. Suède, dans
 Hernoösandslæn, 320 m. g. c., et 33,180 h.
 Pays montagneux à l'O., rempli de lacs poiss. à
 l'E.; riche en fer, cuivre, plomb, cristal de
 roche, alun, bois gibier, bétail Karlstroem,
 capt — IÆPPMARR, entre Asele-L., Norv., et
 Herjedalen; 500 fam.
IÆNOWITZ, vg. sgn. Silés., 3 l. Hirschberg;
 1,111 h. Mine de plomb.
IÆTENSEOIGEN, hg. Autr., q. B.-Mannh.,
 sur March.
IAGIELMICA, hg. Gallic., crc. Czorkowa
IAGOCONDA, roy. Nègre, côte Congo.
IAGODNAIA, rv. Russ., gv. Riasan, se j.
 Voronèje. — **POLENA**, col. all. Russ., gv. Sa-
 ratof; 95 fam.
IAGORBA, rv. R., gv. Novog., se j. Cheksna.
IAGORLIK, rv. Russ., gv. Kherson et Po-
 dolie, se jette Dnestr.
IAGST. Voy. IAXT.
IAHDE, rv. Oldenbg., se j. mer du Nord, à
 Varel, en formant gle.
IAHMEN, vg. et ch. Sil., crc. Gœrlitz, 1,166 h.
IANA, vg. et rv. Saxe, N. Misnie.
IAHNSDORF, vg. Saxe, bli. Chemnitz; 120
 feux — Vg. Boh., crc. Saatz. Moulin à pap.
IAHODNIK, vg. Hong., et. Thurocz. Vin, chaux
IAICZE, hg. et ch. lt. Bosnie, T E., sur Ver-
 bas, 10 l. O. S. O. Séraio; 60 ms.
IAIC. Voy. OUBAL.

IAÏSPIZ, vl. et 2 chx. Mor., 51 l. N. Znaym, 812 h.
 IAK ou St GEORGE, gr. vg. Hongr., ct. Eisenbg. presque tout peuplé de Nobles.
 IAKOBSHAGEN, etc. Voy. IACOBS.
 IAKOHALMA, bg. Hongr., pays Iazygues; 1,500 h., sur Torna.
 IAKOUBSIAN, vg. Hongr., ct. Zips; 126 h. Mine de fer.
 IAKOUTES, peuple tatar, Russ. as., gv. Irkoutsk, Jakoutsk; 110,000 têtes
 IAKOUTSK, vl. ch.-l. R. 600 l. N. E. Irkoutsk, comprenant la partie or. de l'anc. gv. de ce nom, à l'exception des pvs. marit., et formant 5 crcs. Iakouts, Olegmink, Olenk, Selenginsk et Zachiversk; avec 147,015 h. La vl. elle-même a; 1,138 h. et fait un grand comm. de fourrures.
 IALEA, bg. Anatolie, T. A., 5 l. O. Pergam.
 IALOFFS ou YALORS, peup. d'Afr., entre la Gambie et le Sénégal, formant pvs. Hoval. Caïor, Boal et Bour-Ialof. Hikarkor, capitale et résid. royale.
 IALOUTOROVSK, p. vl. ch.-l. cre. Russ. as., gv. et 60 l. O. Tobolsk, sur Tobol.
 IALTA, col. grecque Russ., gv. Ecathér., sur Voltehia. — Bg. Crimée, peuplé d'Arnauts.
 IAMAN-TAOU, h. mtgn. R., Baschkirie.
 IAMANTRI, mtgn. Hind., Him., 25,500 pieds.
 IAMBI, rv. Russ., se j. mer Casp.
 IAMBOURG, vl. ch.-l. distr. Russ., gv. et 28 l. S. O. Pétersb. Fabr. batiste, soieries, draps.
 IAMIANE, vg. Illyr., distr. Duin ou Tybrin.
 IAMNICZA, gr. vg. Illyr., crc. Carlstadt.
 IAMNIK, vg. et ch. ft. Hongr., ct. Zips, 308 h. — Autre, ct. Liptau; 456 h. — Dom. et ch. Sty., etc. Zilly, pr. bg. Weilenstein.
 IAMNITZ, vl. et gr. ch. ch.-l. sgn. Moravie, 10 l. O. N. O. Znaym; 1,058 h.
 IAMNO, lac intermittent Russ., gv. Novogorod, crc. Borowizk.
 IAMPOL, vl. ch.-l. distr. Russ., gv. Podolie, sur Dnestr, 1,000 h. Quarantaine.
 IAMSKOI, bg. Russ., gv. Irkouts, sur Iama, 108 l. N. E. Okotsk.
 IAMUCHEVSK. Voy. YAMYCHENSKAIA.
 IANA. Voy. YAPA.
 IANIKOUL, p. vl. et ft. Crimée, sur Bosph. cimm.; 100 ms. Sources de naphte, pêche.
 IANISZKI, p. vl. Russ., gv. Vilna; 350 ms. Commerce de chevaux.

IANK, bg. Hongr., ct. Szathmar, 14 l. N. O. sur l'Erge-Ee.
 IANKAU ou IANKOWITY, bg. Boh., crc. Kaurzim, jonction de plrsr gr. routes.
 IANOSHAZA, bg. Hongr., ct. Eisenberg; 22 l. S. O. Raab.
 IANOTZ, vg. Hongr., ct. Zips, des dix Lanciers, 13 l. N. O. Pressbourg.
 IANOW, bg. Gallie., crc. Tarnopol, sur le Seeth. — Autre: crc. Lemberg, sur Weresnya. — Vl. Pol., vv. Plotsk, 41 l. E. S. E. Neidenbg; 720 h. — Autre: vv. O. Masovie, 9 l. N. O. Brzesc; 544 h. — 2 p. vls. Russ., l'une pv. Bialystoek; 692 h., l'autre gv. Grodno, sur la Pina, 20 l. O. Cobryn.
 IANOWA, vg. Hongr., etat. Temesvar. Vin.
 IANOWICE, vl. Pruss. Posnanie, distr. Bromberg; 400 h. — Vl. Pol., vv. Sandomir, sur Vistule; 600 h. — Vg. ch.-l. sgn. Glicia. crc. Zandecz.
 IANOWITZA, bg. Boh., crc. Klattau, sgn. Bistritz; 110 mais. — Bg. ch. et sgn. Boh. crc. Beraun; 154 mais. — Vg. sgn. Mor., crc. Teschen; 2,111 h. Min. us. et forge de fer, tréfilerie, fabr. d'armes, fabr. et blanchisseries de toiles.
 IANTCHERAK, rv. R. gv. Ecattrin, se j. Dnepr.
 IAO-TCHEOU-FOU, vl. (Chine), pv. Kieng-si 28 l. N. N. E. Nan-Tchang-fou.
 IAOUSA, p. rv. R., se j. Moskwa, dans Moscon.
 IARAK, vg. Hongr., glat. Peterswardein, sur Save; 40 mais. Anc. *Syrmium*. Patrie de M. Aurélius Probus.
 IARANSK, p. vl. ch.-l. distr. Russ., gv. et 52 l. S. S. O. Viatka, sur Iaranne. Comm. de denrées.
 IARCOV, bg. et sgn. Pol., 10 l. S. E. Zamosk.
 IARENZA, p. rv. R. gv. Vologda, se j. Vytchegda.
 IARENSK, vl. ch.-l. distr. Russ., gr. et 170 l. O. Vologda; 200 mais. Comm. de fourrures.
 IARLSBERG, bg. ch.-l. eté. Norv., dioc. Christ.
 IARMEN, vl. Pruss., crc. Anklam, sur Peene, 602 h.
 IARMERITZ, p. vl. et beau ch., Moravie, 8 l. N. O. Znaym, sur Rokitna; 1,570 h.
 IAROCZEWO, vl. sgn. Pruss., Posnanie; 382 h.
 IAROCZYN, vl. Pruss. Posnanie, crc. Pleszew; 825 h. Gr. marchés de best. et porcs.
 IAROMIERZ, vl. Boh., crc. Koeniggratz, conf. Aupa et Elbe; 444 mais.
 IAROSLAVETZ, Vg. MALOI.
 IAROSLAVICE, vg. Gallie., crc. Zloczow.
 IAROSLAVL, gv. cons. de Russ., borné N

- Vologda, E. Kostroma, S. Vladimir et Moscou, O. Tver et Novgorod; superf. 5,768 l. c., divisé en 10 circ. arrosé par Volga, Mologa, la Cheksna, Kostroma; 800,400 h., laborieux et très aisés, quoique le pays soit peu fertile. La capt. vl. archiepisc., sur Volga, 581 O. N. O. Moscou, 178 l. E. S. E. Pétersbg.; a 200,000 h. Séminaire, collège, gymnase, fabr. de toiles fines et damassées, chapeaux, sabots recherchés, soieries, draps, argenterie Gr. exportation et comm. très étendu.
- IARSZYNA**, canal Hong., étât. Escl., Syrmie. Ouvrage des Romains rétabli.
- IARUGE**, vg. Hong., glat. Peterwardein; 32 ms.
- IARYCZOW**, p. vl. ch.-l. sgn. Gallic., circ. Lemberg.
- IASAK**, bg. Esclavon., ct. Syrmie; 1,727 h.
- IASAOULOVKA**, bg. cosaq., du Don, au dessus rv. Tchira.
- IASCENOWA**, vg. Hong., glat. Banat, epic. Kruschitza.
- IASCHAN**, Voy. Iaszo.
- IASENITZ**, vg. Pruss., circ. Randow, emb. Oder; 1,000 h.
- IASIENIKA**, bg. ch.-l. sgn. Gall., circ. Sanok.
- IASIONOW**, vg. et dom. Gallic., circ. Sanok.
- IASISKO**, bg. etch. Gall., circ. Sanok, sur Iasielka
- IASLO**, vl. ch.-l. circ. Gallic., confl. Iasiel et Wisloka, 30 l. S. S. O. Sandomir; 1,465 h.
- IASMUND**, p. pénins. Pruss., île Rugen; 2,300 h.
- IASNISKA**, vg. et sgn. Gallic., circ. Lemberg.
- IASSEY**, vl. T. E., sur Bachlui, capt. de Moldavie, 38 l. S. Camenieze, 152 Constantinople; 15,000 h. Fabr. canevass, tuyaux de pipes; comm. grains, vin, furrures, peaux, laine, bestiaux.
- IASTROW**, vl. Pruss., distr. Marienwerder, sur la Kuddow, 26 l. O. Culm; 2,475 h. Fabr. draps; comm. chevaux.
- IASTRZAB**, bg. Pol., vv. Sandomir; 55 ms.
- IASTRZEMBIA**, vg. Gallic., circ., Bochnia, tout auprès de Landzkrona.
- IASTRZEMBICA**, vg. Gallic., circ. Zoikiew.
- IASZBERENY**, bg. Hong., cpit. Iazygie, sur Zagyya; 12,000 h. Gymnase; antiquités.
- IASZENOWACZ**, bg. Hong., glat. Banal; 175 ms
- IASZJOWKA**, vl. sgn. Russ., gv. Bialystok; 622 h
- IASZKA**, bg. et ch. sgn. Illyr., circ. Carlstadt B. vignobles.
- IASZLOZ**, vg. Hong., ct. Pressbg. Vin.
- IASZO**, bg. et ch. Hong. ct. Abauivar. Beau marbre. — **MINDSzent**, vg. même étât., aux mtgns. Mines de fer et d'antimoine.
- IASZTERNICZA**, vg. Illyr., circ. Fiume; 400 h.
- IASZTRABIE**, vg. Hong. ct. Trentsch. Baumin
- IAUCHE**, bg. P.-B., Brab. mér.; 676 h
- IAUCHEN**, vg. Illyr., circ. Laibach, E. Feistritz.
- IAUER**, vl. Silés., distr. Reichenbach, ch.-l. circ., sur Neisse rapide, 14 l. O. Breslau; 4,395 h. Fabr. draps, toiles; la ci d. pl. Iauer, formant la pl. montueuse et la pl. riche partie de la pv., renf. 209,000 h., très industr. et très comm., sur 55 m. g. c. — **Bourc**, dom. et ch. Illyr., circ. Laibach. Fabr. excell. acier. — **Nige**, vl. Mor., circ. Troppau; 1,825 h. Fabr. lainages. — **NIK**, vg. Silés., circ. Goerlitz. Pèlerinage. — **NIZA**, vg. Illyr., circ. Laibach. Mines de fer et de plomb.
- IAUFENBOURG**, égl. et ham. Tyr., bll. Passseyr. — **THAL**, vg. Tyr., val Puster, bll. Stérzingen.
- IAVODNEÏO-SELO**, vg. Russ., gv. Kasan. Fabr. bazane.
- JAWKA**, bg. Rus., gv. Kerson, pr. Ovidiopol.
- IAWORNIK**, vg. Mor., circ. Hradisch. — Vg. Gallic., circ. Rzeszow, S. E. Biala.
- IAWORNITZ**, vg. Boh., circ. Prachin.
- IAWOROW**, vl. ch.-l. sgn. Gallicie, circ. Przemysl, 10 l. O. Lemberg; 4,000 h.
- IAWORSNO**, vg. Pol., vv. Cracovie. Houille.
- IAWOUREK**, vg. Mor., circ. Brunn; 342 h. Mine d'argent.
- IAXT** ou **IAGST**, rv. poiss. Wurt., se jette Neckar, à Wimpfen. — Circ. même roy. conf. Bav. et Bade, superf. 178 l. c., 239,000 h. Ellwangen, ch.-l.
- IAXTBERG**, vl. et ch. Wurt., bll. Oehringen, sur Iaxt; 330 h. — **HAUSEN**, vg. Wurt., site préc.; 870 h.; anc. ch. du chev. Goetz de Berlichingen. — **HEIM**, vg. Wurt., bll. Kreilsheim. Haras. — **STEDT**, vg. Wurt., bll. Kunzelsau. Patrie de A. L. Schlozer. — **ZELLE**, bg. Wurt., 2 l. N. Ellwangen; 479 h.
- IAZSLOWICZ**, vl. et ch. Gallic., circ. Czortkow, sur Stripa; 2,000 h.
- IAZYGIE**, contrée Hong., entre cts. Hevesch, Szolnok et Pesth, arrosé par Tarna et Zagyya, riche en excell. pâtur. bestx., chev., grains; 18 m. g. c., et 42,560 h. Iaszhereng, ch.-l.
- IBA**, vg. Hesse-C., bll. Rothenbg; 235 h. Us. de cuivre.
- IBABAO**, partie orient. de l'île Samar, des Philippines, séparée de Luçon, par détroit San-Bernardino, riche en riz, sucre, poivre, fruits, miel et nids d'oiseau. Caba-Lunga,

- ch.-l. de l'établ. esp., comprenant 30,000 h. la plupart convertis. 11° 30' 13" N.
- IBACH**, vg. Suiss., c. Schwyz; assemb. cantonn.
- IBAGUE**, vl. Nv.-Grenade, Am. mér., 28 l. O. S. O. Santa-Fé.
- IBAR**, p. vl. T. E., Servie, 4 l. Novibazar, confl. Rasca et rv. son nom, qui se jette Morawa, pr Semendria.
- IBARRA**, Am. mér., 17 l. N. E. Quito; 12,000 h.—Bg Mex., Guadalaxara 1 l. Zacatecas.
- IBBENBUHREN**, vl. Pruss. wph., distr. Munster, cre. Tecklenbg., sur Plaane. Intend., us., mines, houille fabr. et comm. toiles, des têtes de pipes, draps; 1,285 h.
- IBBERVILLE** ou **BAYOU-MANCHAC**, rv. Louisiane, branche du Mississipi, reçoit Amite, et déb. lac Maurepas; cours 25 l.—Cté. Louisiane; 2,680 h.—Vg. même cté.—Canal, gfe. St-Laurent, S. ile Coudre.
- IBBETSON**, cap et groupe d'îlots, côte N. O. Amér., 54° 4' N.
- IBERA** ou **CARACAREZ**, gr lac Am. mér., entre rvs. la Plata, Uruguai et Parana, 28° 5' S.
- IBERG**, mtgn. Brunsw., hll. Seesen, près Gettelde, donnant le pl. bel acier du Harz.
- IBERIE**, anc. nom grec des côtes occ. de la Méditerr., depuis le détroit de Gibraltar jusqu'à l'emb. du Rhône. et dans la suite synonyme d'Espagne.—(New ou Nouvelle), vl. Louisiane, distr. Attakapas, sur Teche, 4 l. Martinville par terre et 12 par eau.
- IBÉRIENNES** (mtgns), commencent à l'O. de l'Ebre. séparent les Deux Castilles de l'Aragon, traversent sous divers noms Valence, Grenade et Murcie, en se terminant par les caps Oropesa, Martin. Palos et Gata.
- IBERVILLE**. Voy **IBERVILLE**.
- IBI**, vl. avec 2 fts. Esp., et 25 l. Valence; 3,200 h.
- IBICA**. Voy. **IVICA**.
- IBN** ou **YBN**, bg. et ch. ft. Autr., q. Inn.
- IBOPETUBA**, p. ile côte Brésil. 25° 33' S.
- IBOS**, bg. H.-Pyrénées, 1 l. etd. Tarbes; 1,500 h.
- IBOURG**, bg. et ch. ch.-l. hll. Han., 4 l. S. E. Osnabruck, sur Colbeck; 1,000 h. Anc. résidence des évêques.
- IBRAHIL** ou **BRAYLA**, vl. fie. T. E., ch.-l. distr. Valaquie, confl. Sereth et Danube; 30,000 h. Comm. grains, pêche d'esturgeons.
- IBRAHIM-BASSA**, l'anc. *Adonis*, rv. Syrie, déb. Méditerranée, 2 l. S. O. Gihelet.
- IBRAHIMLIK**, vl. Irak-Arabie, 3 l. N. Bagdad.
- IBRAIL**. Voy. **IBRAHIL**.
- IBRAIM**, rv. Perse, se j. gfe. Pque, 2 l. S. O. Minz.
- IBRIM**, vl. Nubie, sur Nil; 50 l. S. Sieue.
- ICA**, p. Pérou, sur Gr.-Oc., entre Castro-Vereyna, Lucanas, Cumana, 50 l. du S. au N. sur moitié de larg.—Cap. 62 l. S. E. Lima.
- ICAQUE**, cap St.-Domingue, baie Samana.—Cap le pl. N. de Cuba, E. Havane.
- ICHENHAUSEN**, bg. et 2 ch. Bav., sur Gunz, 2 l. S. Gunzbg; 1,400 n.
- ICHENHEIM**, bg. Bade, hll. Mahlberg; 902 h.
- ICHIME**, vl. ch.-l. cre. Russ. As. gv. et 73 l. O. Tobolsk, sur Ichime; 100 ms., territ. très fert. a donné le nom à la *Ligne de portes milit. d'Ichime*, prolongation vers l'Orient de celle d'Orenbg, déterminant la limite entre la Sibirie et la horde Kirgaise moyenne, soumise à la Russie, et s'étendant entre les rvs. Tobol et Irtyche, le long d'une steppe de même nom. Cette *steppe* traversée du S. S. O. au N. N. E., par la rv. Ichime, présente un sol inégal, partout découvert, sablonneux, salin, et entrecoupé de lacs. La *rivière* formée de la réunion d'une multitude de ruisseaux descendant des mtgns. Takisques, se j. Irtyche, par 58° N.
- ICHKA**, p. rv. Russ., gv. Penza distr. Saransk.
- ICHORA**, bg. des cosaques Mosdok, gv. Caucase, sur Terek.
- ICHTERÆSKOVSK**, us. et martinets de cuivre, Russ., gv. Orenbg. 176 employés.
- ICHTERSHAUSEN**, bg. ch.-l. hll. avec ch. de pl. Gotha, 3 l. S. Erfurt; 700 h. Moulins à papier.
- ICHUBAMBA**, gr. rv. Quito se j. Amaguana.
- ICKELSHAIM**, bg. Bav., hll. Windsheim; 84 m.
- ICO**, vl. Teneriffe, des Canaries; 4,468 h. fab. soie
- ICOLMKILL** ou **IONA**, îles des Hébrides, S. O. Base Mull; 450 h. Anc. civilisation.
- ICONONZO**, passage diffic. Am. mér., route de Popayan à Santa-Fé.
- ICOTEA**, lac St.-Domingue, pr. celui d'Henriq.
- ICY**. Voy. **GLACÉ**.
- IDA**, 3 vgs. Hong, cté. Abaüivar, *Arany*, cre. Kaschau; *Nagy*, remarq. par le concile juif de 1680; enfa *Kis*, avec ch.—(*Nagy*) ou **IDAMARE**, vg. Trans., ctat. Kolosch, Saline.—Mtn. Anatolie, s'abaisse vers plaine de Troit et Mar-di-Marmara, fert. et riche en métaux.—ou **PSILORITI**, mtgn. ile Candie, sommet d'une chaîne étendue Labyrinth.
- IDAAK**, ile As., mer Caspienne.

- IDAR, bg. Pruss. rhén., distr. Trèves; 600 h.
 IDDAI, vl. T. As., pv. Géorgie.
 IDEJE, vl. du Khusistan, Perse, 20 l. E. Suster.
 IDENHA-A-VELHA, vl. Port., Beira, 10 l. N.
 E. Castel Branco. — A-NOVA, vl. tout auprès
 la préc., sur Ponsul. front d'Esp.; 450 ms.
 IDE, vl. T. As., Arménie, 20 l. O. Kars.
 IDIAGOUNE, p. rv. Russ., Camtschatka se
 j. Bystraia. Pêche abond. à son emb.
 IDINSKOI, ft. R. As., gv. et distr. Irkoutsk.
 IDKA, vg. dom. Hong., ct. Abaüivar. Min. d'or.
 IDLE, rv. Angl., Nottinghamsh, se j. Trent.
 IDLEN, ile Norv., O. Hammerfost, pr cap N.
 IDOGUYTCHOU, rv. Camtschatka, se j. Bystra
 IDOLOS (*Iles de Los*) O. Afr., côte Sierra
 Leone, établ. angl., climat agréable, sol
 fertile, 9° 27' N.
 IDRA, bg. Suède, Dalarne, sur Dälalbe.
 IDRIA, vl. ch.-l. distr. Illyr., crc. Adelsberg.
 11 l. O. Laibach; 3,500 h. Riche mine de
 vif-argent; fabr. de cinabre, dentelles —
 Rv. Illyr., crc. Adelsb. et Gorice, se j. Isonzo.
 — DI BAZZA, vg. Illyr., crc. Gorice; 378 h.
 IDRO, bg. Lomb. Vén., 6 l. N. O. Brescia,
 S. lac poiss. de même nom, conf. Tyrol
 IDSTEIN, vl. ch. ch.-l. bli. Nassau. 6 l. N.
 Mayence; 1,880 h. Gymn., école d'écon. rur.,
 fabr. bazane, maroquin, lainages, peluche etc.
 IDSUME, pv. Japon, côte mérid. de Nippon.
 — Cap du même nom.
 IDVOR, vg. Hong., glat. Banat, s. Temes. 134 ms.
 IEBENHAUSEN, vg. sgn. Wurt., pr. Gœp-
 pingén; 720 h. Eau min.
 IECHNITZ, bg. sgn. Boh., crc. Saatz; 130 ms.
 IECKE, rv. P.-B., se j. Meuse, à Maastricht.
 IEDLICZE, vg. et ch. Gallic, crc. Iasso.
 IEDLINA, dom. Boh., crc. Kœniggr., sgn.
 Reichenu.
 IEDLINSKO, vl. Pol., vv. Sandomir, sur
 Radomka. Gym. académique.
 IEDOMNITZ, bg. sgn. Mor., 4 l. N. N. O.
 Brunn; 803 h.
 IEDRZCIEWO, vl. Pol., vv. Plotsk; 400 h.
 IEDRZCIEWO, vl. Pol., vv. Cracovie. Conv. de Cit
 IEDZAWNO, vl. Pol., vv. Augustow, 482 h.
 IEETZE, rv. nav. Pruss., distr. Magdebourg.
 reçoit Beeke, et se j. Elbe Han., à Hitzaker.
 IEGARLIK (*Gr. moy. et P.*), 3 rv. Russ., gv.
 Caucase, se j. Manytche.
 IEGENYE, vg. Trans., ct. Klausenbg. Eau min.
 IEKELFALWA, vg. Hong., ct. Zips, sur
 Golnitz. Mine et forge de fer.

IEKTAR, bg. cosaq. du Don, sur Medveditza;
 IELECHOVIEC, vg. et sgn. Gall., crc. e^t
 pr. Zloczow.

IELENOW, vg. Hong., ct. Gœmer. Eau min.
 IELENY, bg. et dom. Boh., crc. Kœniggrätz.
 IELCOWKA, p. rv. Russ., gv. Penza, se j. Insara.
 IELNA, vl. Russ., gv. Smolensk, sur Desna;
 900 h. Eau min.

IELSCHAU, bg. Hong., ct. Gœmer. Comm. fer.
 IEMEN. Voy. YEMEN.

IEMGUM, bg. et pt. ch.-l. bli. Han., sur
 Ems; 1,138 h.

IEMSIOE, bg. Russ., Finlande, sur lac Pefen-
 IENA, p. vl. Saxe W. conil. Leuthra et Saale. 5 l.
 S. E. Weimar; 5,100 h. Université. obs.
 astron., séminaire théol., école vétérinaire
 et d adm. forestière, musée, etc.

IENBACH, vg. Tyr., crc. B.-Inn, bli. Rottenbg.
 IENESIEN, vg. et sgn. Tyr., bli. Botzen.

IENGHI KENT, vl. Caucase, distr. Murrach.
 IENICHEHR ou LARISSE, vl. archiep. T. E.,
 sandj. Tihala; 20,000 h., dont tiers Grecs.

B. teintureries, mégisseries, comm. étendu.
 IENIBASAR ou NOVIBASAR, vl. T. E., Servie,
 ch.-l. sandj. sur Raska; 8,000 h.

IENIDCHEI-KARASOU, bg. T. E., sandj., Gal-
 lipoli, emb. Karasou. — VARDAR, vl. T. E.,
 Macédoine, sur Vardar; 6,000 h. Gr. fabr.
 de lainages.

IENIOWES, vg. Boh., crc. Rakonitz.

IENISSEI, gr. rv. Russ. As., formée dans
 Boukharie, par la jonction d'Oulou et Bey,
 coule du S. au N., reçoit Keintchong. Aba-
 kan, Touba, Mana, Can, Ya, Tongouska sup.,
 podkammenia, et inf., Cass, Sim, Doubtchess,
 Barkhta, Yélohuie, Tourakan et se j. mer
 Glaciale, par un gfe. semé d'îles. Cours
 plus de 1,000 l.

IENISSEISK, vl. ch.-l. crc. Russ. As., gv.
 son nom, sur Ienissei; 3,355 h. Couvents,
 douane, magas. à poudre, etc. Comm. actif,
 gr. foire. Le *ev.* composé des parties orient-
 de l'anc. gv. Tomsk, forme crcs. Crasnociarsk,
 Ieniseisk, Atchinsk, Cainsk et Minoussinsk,
 et a 135 000 h. Crasnociarsk, cpt.

IENITSCHKOWA, vg. Boh., crc. Tabor.

IENOEFALVA, gr. vg. Transylv., cord. mil.
 IERABA, vg. Hong., ct. Sohl. Eau min.

IERACHTURA, vg. Russ., gv. Piasan. Foire.

IERAVNINSK, bg. Russ., gv. Irkoutsk, crc.
 Nertickinsk, sur lac Ierawii.

- IEREMEEWKA, bg. Russ., gv. Kiew, crc. Luben. Foires.
- IEREMÉIQUES, mtgns hautes Russ., entre rvs. Oural et Irtyche, occupées par la horde Kirguise moyenne.
- IERFA, bg. Suède, Helsingie, sur Liusna.
- IERICHOW, vl. ch.-l. crc. Pruss., et pr. Magdebg., sur l'Elbe; 977 h., dont une colonie fr. Tabac, soie. — Voy. aussi JENICHOW.
- IERKEN, vl. ch.-l. pv. Asie centrale, Kaschgar ou Djagatai d'E. Fabr. coton., soieries; centre du comm., entre Inde, Thibet, Chine et Asie sept. Elle est sur une rv. de même nom, qui descend de l'Imaüs, coule au N.E., reçoit Hajitou, et forme le lac Lop.
- IESBERG, vg. et ch. Hess. C.; 848 h.
- IESCHKENBERG, h. mtgn. Boh., crc. Bunzlau
- IESD, vl. Perse, pv. Fars; 4,500 h. Fabr. tapis, schals; comm. coton et soie.
- IESERIGH, lac, long de 9 l., Prusse propre.
- IESERO, rv. Illyr., sort du lac Cirknitz, traverse grotte Kanzian, et disparaît deux fois.
- IESI, vl. évêq. Et. Eccl., dél. Ancone, sur Esino; 5,000 h. Comm. huile, vins, grains.
- IESIDYS, sect. mahom., T. A., pc. Mosoul, mtgns. Sindjar, indép., ennemis des Turcs, adonnée à la cult. des terres et au brigandage; 6,000 guerriers.
- IESINGEN, vg. Wurt., bll. Tubing; 1,844 h. — Vg. Wurt., bll. Kirchheim; 820 h. — (Haut) vg. W., bll. Herrenberg; 633 h.
- IESINO, lac Russ., gv. Jaroslavl, pr. la Mologa.
- IESSEN, vl. Pruss., distr. Mersebg., sur l'Elster Noire; 1,400 h.
- IESSENETZ, vl. dom. et ch. Mor., crc. Ollmutz.
- IESSENEY, dom. et ch. Boh., crc. Bunzlau.
- IESSENTZ, vg. et dom. Boh., crc. Kaurzim.
- IESSENKOV, gr. us. et forges Rus., gv. Kalouga, crc. Gisdra.
- IESSENOWAGZ, bg. Hong., glat. Peterward. conf. Unna et Save; 175 mais.
- IESSEKE, vg. R., gv. Tver, crc. Bejetsk. Foire.
- IESSNITZ, p. vl. Anhalt-D., sur Mulde; 1,670 h.
- IESSNAN, p. rv. R., gv. Tchernigof.
- IESSO, île consid. d'Asie, au N. du Japon.
- IESTETTEN, vg. ch.-l. bll. Bade, crc. Treisam.
- IETEN, lac, Pr. Posnanie, pr. Gnésen.
- IETKOUL, lac et ft. R., gv. Orenbg.
- IETSA, vg. Hong., ct. Torontal; col. lorraine.
- IETTENHOFEN, ch. ft. Bav., bll. Beilngries,
- IETTING, bg. et pt. Dan., Iutland, dioc. Ripen, emb. Wardau.
- IETTINGEN, bg. et ch. Bav., bll. Burgau, sur Mindel, 6 l. S. O. Dillingen; 1,500 h. — Bg. Wurt., bll. Nagold; 640 h.
- IETTACH (Gr. et P.), 2 lacs poiss. Styrie.
- IEU (île). Voy. DIEU.
- IEUTZGOTT, vl. T. A., pc. Siwas, entre Angouri et Tokat.
- IEVER, vl. et ch. ch.-l. crc. Oldenbg.; 1,605 h., ci dev. nom d'un pays, aux confins d'Oldenfrise, sur la mer d'Allem. Riche en bestiaux et chevaux.
- IEZERANA, vg. Illyr., glat. Carlstadt.
- IEZIERNA, bg. et sgu. Gallic., crc. Zloczow.
- IEZIERZANY, bg. ch.-l. sgu. Gall. crc. Czortkow
- IEZOW, vl. Pol., vv. Masovie; 585 h.
- IEZUPOL, bg. Gallic., crc. Czortkow, conf. Bystrica et Dnestr.
- IEZVENY, vg. Hong., ct. Temesvar. Vin.
- IF. VOY. CHATEAU.
- IFDA, vg. Saxe-W., bll. Kreuzbg.; 772 h.
- IFERTEN ou YVERDON, vl. pt. et ch. ch.-l. distr. Suisse, c. Vaud, sur lac Neuch.; 4,000 h. Inst. Pestalozzi; bains sulfur.; entrepôt de vin et de sel.
- IFF, p. rv. Bav., se j. Mein. avec Breitbach.
- IFFEHAN, vl. Armén. Pers., 50 l. E. N. E. Bivan
- IFFEZHEIM, vg. Bad., bll. Rastadt; 936 h.
- IFLSBERG, vg. Tyr., bll. Lienz, pr. Doelsach
- IFRAN ou UFARAN, pays Afr., S. O. Maroc.
- IFFROS, vl. Ar., Yemen, 5 l. E. S. E. Taas, sur oc. Atl. Riche en dattes et cuivre.
- IFRIN, rv. T. A., se j. lac d'Antioche.
- IFSHAR, vl. Hind., pv. Malwah.
- IGA, pt. Japon, île Nippon, 35 l. S. E. Meaco.
- IGALAN, rv. R., gv. Vibg., crc. Kexholm, se j. lac Ladoga. Belles perles.
- IGALL, bg. Hong., ct. Schumegh.; 1,328 h.
- IGARIPE, rv. Am. mérid., se j. Amazone.
- IGDYGUE, 2 rvs. R., Camtschatka; Fune, Ozeranaia, sort du lac Courille, et se j. oc. Orient., l'autre, plus p. est surnommée Kniagénichnaia par Russes, et Kol par Cosaqs.
- IGEIALIN. Voy. IGUELLINE.
- IGEL ou AIGLE, vg. Pruss., 3 l. S. O. Trèves, sur Moselle, vis-à-vis emb. Saar. Tour monumentale.
- IGELS, vg. Tyr., crc. B.-Inn.
- IGELSBERG, mtgn. dé 484 toises, liant les mtgns sept. de Boh., à la gr. chaîne d'Isère et des Géants.

- IGER, bg. Trans., et. inf. Weissenbg. B. vin .
 IGERTSHEIM, bg. Wurt., bl. Mergenth.; 748 h
 IGG, rv. Illyr., joint Laybach. S. vl. Laibach.
 — Vg. anc. *Aemona*, Illyr., crc. Laibach,
 sur Ischka.
 IGGELHEIM, bg. Bav., près Spire; 1,156 h.
 IGGLESDORE, vg. Tyr., bl. Lieuz, sur Drave.
 IGGNIGEN, vg. Wurt., bl. Gmund; 650 h.
 IGGINSK, Voy. JIGUINA.
 IGLAU, crc. Morav., très montx. et boisé,
 s'étend de Brunn, à l'archid. d'Autriche, superf.
 93 l. car.; 15,100 h. — IGLAU, ch.-l. de ce
 crc. vl. fle. sur l'Iglawa, 25 l. S. E. Pra-
 gue; 10,950 h. Gymn., intend. de douanes;
 fabr. consid. de draps, de papier. Verrière,
 mines d'argent et de plomb.
 IGLAWA ou IGLA, rv. Mor., vient de Boh.,
 reçoit Schwarza, et se j. Thaya.
 IGLESIAS, vl. évêq. côte S. O. Sardaigne,
 14 l. O. Cagliari; 6,000 h.
 IGLO, vl. Hong. et. Zips, sur Hernath, 2 l. S.
 Leutschau; 5,252 h., siège d'adm. des 16 vls.
 Min. et us. de coivre et de fer; beau marbre;
 prod. lin et toiles; divers moulins. Bains.
 IGNACE, cap (Am. sept.,) N. détr. entre lacs
 Huron et Michigan.
 IGNACIO, île côte oc. Mex., pv. Sonora.
 IGNE, vg. Maine-ci-L., 2 l. S. O. Saumur.
 IGNEY, vg. Vosges, 2 l. et d. N. N. O., Epinal.
 IGNY, vg. H.-Saône, 3 l. N. E. Gray. Us. de fer.
 IGOUEN, p. vl. ch.-l. crc. R., gv. Minsk. Fges
 IGOURES, p. peupl. R. As., sources d'Irtyche.
 IGRAM, vg. Hong., et. Pressbg. Vin
 IGRANDE, vg. Allier, 7 l. O. Moulins; 1,612 h.
 IGRIDI, bl. Caramanie, Turq. As.
 IGUALA, bourgade Mex., 44 l. S. E. Mexico.
 IGUALADA, vl. Esp., Catalogne, sur Noya,
 13 l. O. N. O. Barcelone; 12,000 h.
 IGUALAPA, vl. Mex., 70 l. S. S. E. Mexico.
 IGUARAGU, bg. Brésil, pv. Paraiba, entre
 Recife et Goiana; 800 h.
 IGUATIMY, rv. Brésil, se j. Parana, 23° 47' S.
 IGUATU, rv. Brésil, pv. Matto-Grosso, tra-
 verse lac Xarayes, et se j. Paraguay.
 IGUELLINE, île R., 9e. Orient., entre cap
 Tchoukotshoi et Am.; 164 h.
 IGUERUELA, vl. Esp., 28 l. N. Murcie; 2,100 h.
 IGUIDI, vg. du Sahara, Afr.
 IGUIRA, vl. Soko, sur la Côte-d'Or, Afr.
 IGUMINA, Voy. IGOUEN.
 IHALAWAN, vl. Caboul, pv. Beloudjistan
 Kelat, cpt. et ch.-l. des Beloudjes,
- IHANSI, vl. et ft. Hind., distr. Bundelcund-
 Fabr. sèches, arcs et lances.
 IHAROS, vg. sgu. Hong., et Schumeg.
 IHINGVAROU, vl. et distr. Hind., Goudje-
 rate, pv. Khalouyar; 6,000 mais.
 IHLEFELD, bg. Han., bl. Neustadt, 2 l.
 Nordhausen; 615 h. Ecole renommée.
 IHLO, vg. Pruss., distr. Potsdam. Patre Scheller
 IHNA (*Grande*), rv. Pruss., conf. distrs.
 Francst. et Stettin, traverse lac Kremmin,
 devient navig. à Stargard, et déb. lac Dam-
 men. — (*Petite ou Lente*), sort du lac
 Mentbin, distr. Francst., et joint Gr.-Ihna,
 à Stargard. — (*Demie ou Dérivée*), branche
 de la Gr.-Ihna, détachée par une écluse au
 dessous de Stargard, traverse lac Butow, et
 rejoint la rv. à Wittichow.
 IHOLDY, bg. ch.-l. c. B.-Pyrénées, 6 l. O. N. O.
 Mauléon; 955 h.
 IHOR ou IORA pointe, rv. et vl. S. O. pres-
 qu'île Malac, O. cap Romanie.
 IHRINGEN, vl. Bade, 4 l. N. E. Brissac;
 1,672 h. Bon vin.
 IIGAT, île Gr.-Oc., 7° 11' S.
 IHSED, vl. Perse, Iraq-Adj., 25 l. S. Ispahaa.
 IJEVO, lac R., gv. Mosc., crc. Woskressensk-
 sensk. source de p. rv. Noudol ou Ikcha.
 IJEVSK, gr. us. et forges imp. Russ., gv. Perm.
 IJIGUINA, rv. Russ., gv. Irkoutsk, se jette
 gfe. Penjin ou Ijiguinsk.
 IJIGUINSK, vl. fle. Russ., gv. et 1,150 l. E.
 Irkoutsk. ch.-l. crc. s. Ijiguina; 600 h. Fourrure
 IJMAR, p. rv. Russ., gv. Penza, se j. Vucha.
 IJO, vl. Japon, île Xicoco.
 IJORA ou INGRA, p. rv. Russ., gv. Pétersbg.,
 se j. Néva, et donne nom à l'Ingrie, en russe
Ijorskaïa-Zemlia.
 IJORZU, indigènes d'Ingrie, d'origine finnoise.
 IK, rv. navig. Russ., gv. Orenbg. Bachkirie,
 reçoit Magriche, Chichimache, Pchale, Che-
 lantchou, et se j. Cama. Cours 120 l. — Gr. lac
 Russ., gv. Tobolsk.
 IKARMA ou IEGARMA, île 8^{me} des Courilles.
 Volcan et sources sulfureuses.
 IKARUNGO, vl. Jap., île Nippon, 31 l. N. Meaco.
 IKCHA, Voy. IJEVO.
 IKDER, B.-As. min., 12 l. S. E. Satalia.
 IKEDA, vl. Jap. île Nippon, 57 l. O. N. O. Jeddo.
 IKERVAR, bg. Hongr., et. Eisenbg., sur Raab.
 IKERY, vl. Hind., Mysore, 10 l. N. Nagara,
 ci dev. cpt. de pté, auj. ruinée.
 IKI, île Japon, titre de pté., canal Corée.

- IKLAD, joli vg. Hong., et. Pesth., col. allem.
 IKLADA, vg. Hong., cté. Temesvar. Porcs.
 IKMAS, vl. H.-Egypte, 4 l. S. O. Menuf.
 IKOLLA, dist. Angola, B.-Guinée, E. Loanda.
 IKON, pt. H.-Guinée, Côte-d'Or.
 IKORETZ, rv. Russ., gv. Voronéje se j. Don.
 ILA, Voy. ISLA et YLO.
 ILAK ou IALAK, vl. Nubie, sur Nil, 18° 48' N.
 ILAKA, fl. Mongolie chin., 6 l. S. Morguen.
 ILANBA, pv. portug., B.-Guinée, Angola,
 sur rvs. Dande, Bongo, Cuala.
 ILANES, p. pt. Esp., Asturias, 14 l. O. St.-Ander.
 ILANNA, contrée occ. Afr., conf. Benin.
 ILANZ, vl. Grisons, ligue sup., près conf.
 Glenner et Rhin; 200 maisons.
 ILASI, bg. Lomb.-Vén., dél. Véronne; 1,560 h.
 ILAVLA, rv. Russ., gv. Saratof, se j. Don.
 cours 40 l. Plus. colonies allem. sur ses
 bords, dont une de 45 familles en porte le
 nom. Projet de réunir le Don et le Volga,
 au moyen de cette rv. et de la Camyehinka.
 ILBENSTADT, vg. ch. et sgn. Hesse-D.
 ILBESHAUSEN, vg. Hesse-D.; 840 h.
 ILBESHEIM, vg. Bav., crc. Rhin, pr. Landau.
 ILBESSAN, vl. et ch. ft. T. E., Romélie chr.-I.
 sandj, sur Ouchkomodine.
 ILCHESTER, bg. Angl., cté. Sommerset, sur
 Yvel, 6 l. S. S. O. Wells. Patrie de Bacon; 610 h.
 ILDEFONSO, cap et baie, côte E. ile Luzon,
 des Manilles, oc. Ind.
 ILDEKAN, rv. Russ. gv. Irkoutsk, se j. Borza.
 Mign. de soufre sur son bord.
 ILDESTON, vg. Angl., Northumberland, 2 l.
 S. Wooler, Ancien camp semi-circulaire.
 ILDINSKOI ZAVOD, mines de cuivre et de fer,
 Russ., gv. Orenbg., crc. Birk.
 IL-DOLO, joli bg. L.-V., dél. Venise, s. Brenta.
 ILE, Voy. ISLE.
 ILÉ, p. rv. Prus., distr. Potsdam, se j. Havel.
 ILEFELD, Voy. ILEFELD.
 ILEGI, Voy. DÉLOS.
 ILEK, rv. Russ., gv. Orenbg., traverse gr.
 steppe des Kirguis, et se j. Oural. Bords du pl.
 beau sel gemme.
 ILEN, Voy. ILLEN.
 ILETZA, vl. Pol., vv. Sandimir. Poterie.
 ILETZKAIA-CREPOSTZA, p. vl. ft. Russ.,
 gv. Orenbg., conf. IleK et Oural, steppe
 Kirguise; 400 ms. Gr. magas. de sel. —
 ZASTCHTA, ft. cosaq., gv. et 15 l. S. Oren-

- bourg, sur IleK. Exilés employés à extraire
 le sel gemme du voisinage.
 ILETZKOI, forêt de pins s'étend., du gv.
 Perm au Tobol, et recéant des écueils re-
 cherchés pour leurs belles fourrures.
 ILFORD, gr. vg. Angl., cté. Essex, 3 l. N.
 E. Londres; 2,465 h.
 ILFRACOMBE, bg. et pt. Angl., Devonsh.,
 20 l. N. N. O. Exeter, sur canal Bristol. Ca-
 botage et pêche.
 ILGA, rv. R. As., gv. Irkoutsk, se. j. Lena.
 ILGINSKAIA, bg. R. As., 62 l. Ilimsk, s. Ilga.
 ILGUIN, bg. T. A., Caramanie, Eaux therm.
 ILHA, Voy. ISLE.
 ILHAVO, vl. Port., pv. Beira, 11 l. N. N. O.
 Coimbre; 4,200 h.
 ILHEO, b. p/pt. ile St.-Miguel des Açores,
 près Villa-Franca.
 ILHEOS, pv. Brésil, gv. Bahia, arrosée par
 rv. son nom, sur oc. Atl., S. Todos Santos,
 fert. en coton, sucre, bois de teinture. St.-
 George, cpt., emb. rv. Ilheos, 55 l. S. S. O.
 St.-Salvador, 14° 55' S.
 ILI, rv. Mongolie, se j. lac Balkhache.
 ILIANOS, Voy. ILLUNOS.
 ILIGAN, vl. ile Mindanao, des Philipp., sur
 gfe. son nom; 600 h.
 ILIJA, vl. T. As., Arménie, 3 l. N. O. Erzerum.
 ILM, rv. Russ., gv. Irkoutsk, se j. Angara
 pour former la Tungouska.
 ILMPEISK, poste R. As., gv. Tobolsk, crc.
 Touroukhansk, sur Touriga. Perception du
 tribut des Tungouses.
 ILMISK, vl. ste. R. As., crc. Kereusk, sur
 Ilim, 62 l. Irkoutsk; 535 h.
 ILINISSA, pic d'Am., pv. Quito; 16,302 pds.
 ILINSK, Voy. ILINSK.
 ILIR, p. rv. R. As., gv. Irkoutsk, crc. Olensk,
 se j. mer d'Olator.
 ILL ou ELL, rv. Fr., nait au Jura, S. O.
 Ferrette, devient navig. à Colmar, reçoit
 Thur, Lauch, Breusch, Fecht; alim ente
 plrs. canaux, et se j. Rhin à Wanneau,
 pr. Strasbg. L'Alsace (Elisass), en dérivé son
 nom. Cours 20 l. — P. rv. Tyr., crc. Bregenz,
 se jette Rhin, près Feldkirch.
 ILAHABAD, p. vl. Perse, 85 l. E. N. E. Ispahan.
 ILAHON, vg. Egypte, 5 l. S. E. Fayoum.
 ILLARISA, vg. Hong., glat Banat, entre la
 grande lande sablonn. et les vastes marécages
 de son nom.

- ILLASI, vl. Lomb.-Ven., dél. et N.E. Verone.
- ILLAVA, vl. et ch. sgn. Hongr., et Trentschin, sur Vag; 800 n.
- ILLE, vl. Pyrén. or., sur Tet, 4 l. N. E. Prados; 1,985 h. — Rv. H. Vienne, naît pr. Lameize, reçoit Drome et se j. Dordogne, à Labourne. — Autre rv., Ile-et-V., naît pr. Binge, se j. Vilaine, à Rennes.
- ILLE-ET-VILAINE (dépt.), partie N. E. de Bretagne, borné N. Manche, E. Mayenne, S. Loire-Inf., O. Morbihan, Côtes-du-N., 213 l. c., ou 129 m. g. c., et 553,210 h. Territ. plat, sablonn. et maréc.; prod. froment, seigle, orge, chanvre, lin; fer et plomb; exporte beurre, suif, bestiaux, chevaux, cire, bougies, miel, toiles, huîtres, poissons. 5 arrond. Rennes, Montfort, Redon, St.-Malô, Vitré. 7 députés, diocèse Rennes.
- ILLEN, p. rv. Ang., Pembroke, se jette mer, à St.-David.
- ILLENBACH, vg. Trans., sgo. Leschkirch, entre rvs. Hart et Alt.
- ILLER, rv. Bav., descend du Tyrol, et se perd dans le Danube, près Dalm.
- ILLERABEIM, bg. et ch. ch. l. Bll. sgn. Bav., cre. H.-Danube, sur Iller. Douane. — BERG, vl. Bav., val d'Iller, 3 l. S. Dalm; 730 h. — BEUREN, vg. sgn. Bav., Bll. Gruningen, sur Iller; 650 h. — IK, vl. Afr., Biledulgerid, rés. du chef relig. des Mosselemis. — TISSEN, Bg. du chef relig. des Mosselemis. — TISSEN, Bg. du chef relig. des Mosselemis. — TISSEN, Bg. du chef relig. des Mosselemis, sur Iller, 51 S. Dalm; 930 h.
- ILLESCAS, vl. Esp., pv. Toledo, 6 l. S. O. Madrid; 5,685 h.
- ILLESHAZA, vg. sgn. Hong., et. Presbourg, fle Schutt. Pêche.
- ILLIERS, ch.-l. c. Eure-et-Loir, 5 l. S. O. Chartres; 2,475 h.
- ILLIFONTO, vl. Mexique, 20 l. San-Iago.
- ILLIMANI, mine d'or Pérou, pr. vl. La-Paz.
- ILLINCZE, vg. Hong., glat Poterward; 88 ms.
- ILLINGEN, vg. Pruss. rhén., cre. Odtweiler. Houille. — Vg. Wurt., Bll. Maulbronn; 1,076 h.
- ILLINOIS, peuplade de l'Am. sept., sur rv. de même nom, E. Mississippi, industr. et habile, très réduite auj. — Gr. rv. Ets.-Unis, formée par réunion de Kankakee et Desplains, dans Indiana, coule S. O. 150 l. et déb. Mississippi, 32° 18' N. — Un des Etats de l'Union am., borné N. territ. de N. O. et gvt. York, E. lac Michigan et Indiana, S. rv. Ohio, S. O. et O. Mississippi; 9,500 m. g. c.,
- 50,400 h. Baigné par rvs. Wabash, Ohio. Mississ., traversé par Illinois et Kaskaskia, très fert. en pâturages, grains, froment, orge, patates, tabac; min. de fer, cuivre, houille, abond. en sources salines.
- ILLINSK, p. ft. Russ., 36 l. O. Orenbg, sur Ourall — Bg. gv. Toula, cre. Kachir. Comm. toiles. — Lac gv. Irkoutsk, sur Selega, 22 l. Oudinsk.
- ILLIRSHESTIE, gr. dom. Gallicie, cre. Czernowitz, pr. Solka.
- ILLKIRCH, bg. B.-Rhén., 1 l. Strasbg.; 1,570 h.
- ILLMICZ, vg. Hong., et. Wieselbg., sur lac Neusiedl. Sel alcalin minéral.
- ILLOK, bg. et ch. sgn. Esclavon., et. Sirmie, sur Danube, 6 l. O. N. O. Peterw. Ant. rom.
- ILLORA, p. vl. Esp., Grenade, 7 l. N. Loja.
- ILLORI, vl. Mingrelie, près Caucase.
- ILOSVA, Trans., et. Krassova.
- ILLOVA (Gr. et P.), 2 vgs. Trans., cordon mil. 98 et 66 ms. — Rv. Esclavon., se j. Save.
- ILLYE, bg. Trans., et. Hunyad, 17 l. O. S. O. Alba-Julia, sur Marosch. Foires. Patrie de Gabr. Bethlen. — FALVA, bg. Trans., sgo., Haromszek. Cord. mil. — S FALVA, vg. et ch. sgn. Hong., et. Zip; 578 h.
- ILLYRIE, roy. Mon. Austr., borné N. Austr., Serbie, Croatie, E. cord. mil., S. mer Adriat. c. gv. Venise, O. Ven. et Tyrol; comprend Carinthie, Carniole, Trieste, Frioul, Istrie Vénit., ctés. Gorice et Gradisca, une partie de la Croatie, plrs îles du gfe. de Carnero, se divise en 2 gvs., de Laybach et de Trieste ou Littoral. Sol en général montagneux, traversé par Alpes Juliennes, et Carniques, arrosé par rvs. Save, Drave, Isonzo. Mines de fer, cuivre, vif-argent, calamine; vin, fruits du midi, olives, lin, soie, bêtes à cornes et à laine, poissons, huîtres, 910 m. g. c.; 1,221,000 h.
- ILLYRIENNES, (mtgns) Illyrie turque ou Bosnie, prenant noms de Glabotin, Nisseva, Gora, Katay, etc.
- ILM, rv. Saxe-Weimar, se perd dans la Saale à Sulza. — Vl. et ch. Schwarzbg.-R., 7 l. S. E. Erfurt; 2,015 h. Fabr. parchemin-pierre. 3
- ILME, p. rv. Bav., se j. Danube à Vohbg. — Autre, Han., se j. Leine, 2 l. S. E. Eimbeck.
- ILMEN, gr. lac Russ., gv. et vl. pr. Novgorod, long. 10 l., large 8 l. reçoit Msta, Lovat, Chélong, et forme rv. Volkhov. — Autre, pl. petit

- et salé, gv. Astrakhan, entre Manytche et Ourall. — Autre, grand duché Bade.
- ILMENAN, vl. ch.-l. bll. Saxe-Weimar, sur Ilme, 4 l. E. Schmalkalden. Min. us. et forges de fer. — Rv. Hanov., se j. Elbe à Winsen.
- ILMEND, rv. As. Beloudchistan, se j. oc. Ind.
- ILMUNSTER, bg. Angl., cté Sommerset, sur Ille, 13 l. N. E. Exeter; 2,160 h.
- ILMITZ, vg. Hong., ct. Wieselbg.
- ILMNIE, vg. Gallic., crc. Stry. Verrerie.
- ILMSTADT, SCHWARZBG. R. Voy. ILM.
- ILMUNSTER, bg. Bav., bil. Pfaffenhofen, sur Ilme; 100 mais.
- ILO, pt. Pérou, 17° 35' S.
- ILOVLA, Voy. ILAVLA.
- ILOW, pt. Pol., vv. Mazovie; 272 h.
- ILPINSKOI-MYS, cap, oc. Or., gv. Irkoutsk, crc. Olensk.
- ILS, rv. Bav., conf. Boh., se j. Danube à Passau. Belles perles.
- ILSE, p. rv. Pruss. distr. Magdebg., se j. Ocker.
- ILSENBOURG, bg. et ch. sgn. Pruss., distr. Magdebg., sur Ilse, 2 l. O. Wernigerode, 1,600 h. Forges, marinet, divers moulins.
- ILSFELD, bg. Wurt., bll. Bessighileim; 1,420 h.
- ILSLEY, bg. Angl., Berksb., 5 l. N. O. Reading.
- ILSNA, p. rv. Russ., gv. Minsk, se j. Boug.
- ILST, Voy. YLST.
- ILSTADT, vl. Bav., faubg. de Passau.
- ILVESHEIM, vg. Bade, 2 l. Manheim; 950 h.
- ILZ, bg. et ch. Stry., crc. Grätz; 450 h.
- ILZA, p. vl. Pol., vv. Sandomir, 5 l. Radom.
- ILZHOFEN, vl. Wurt., bll. Ellwangen, 615 h.
- IMACHKOU, rv. R., Kamtchatka, se j. Avatcha.
- IMAGLIN, Voy. IMOGLINE
- IM-AHRN, gr. vallon, Tyr., bll. Taufers, arrosé par Archa ou Ahrn.
- IMAN-ALI, vl. T. A., pc. Bagdad, N. E. lac Rahema; 6,000 h. Pèlerinage au tombeau d'Ali, gendre de Mahomet. — AZAM, vl. T. A., pc. Bagdad, sur Tigre. Tombeau d'Abou-Hanisa. — HUSSEIN, vl. T. A., pc. Bagdad, 8 l. E. d'Illeh.; 8,000 h. Tomb. de Hussein, fils d'Ali. — MOUSA, bg. T. A., pc. Bagdad, sur Tigre. Pèlerinage.
- IMANDRA, gr. lac R., gv. Arkhangel, crc. Kola communique avec mer Blanche.
- IMARAS, l'une des îles Philippines.
- IMATIZZA, bg. ch.-l. distr. Dal., crc. Raguse.
- IMATRA, rv. Finl., Carélie. Gr. cascade.
- IMAUS, Voy. MOUSTAG.
- IMBRA, vl. Abyssinie, 60 l. S. E. Gondar.
- IMBROS, île de l'Archipel, entre Lemnos et Chersonnèse. — THRAC, avec bg. et pt. côte E.
- IMBSHEIM, vg. B.-Rhin, pr. Saverne; 576 h. Vin
- IMBST, bg. ch.-l. sgn. Tyr., crc. H.-Ann, 3 l. S. O. Stamb; 2,200 h. Fabr. cotonn. et toiles; export. serins de Canarie. Mine de cuivre.
- IMENRAD, bg. Prus. rhén., 3 l. N. O. Juliers.
- IMGENBRUCH, vg. Pruss. rhén., distr. Aix-la-Ch., pr. Montjoie; 1,740 h. Gr. fabr. draps.
- IMHANZARA, vg. du Sennaar, Afr., 12 l. N. Giés.
- IMIDSU, vl. Japon, île Nippon, 53 l. N. O. Jeddo.
- IMIRÉTIÉ, p. roy. anc. pv. de Géorgie, entre le Caucase et la mer Noire, auj. soumis à la protect. de Russie. Territ. montagneux couvert de forêts, entrecoupées de vallées. Mines de fer, vignobles et beaux vergers, sur les rives du Phasis ou Rion, Skander, cpt.
- IMIRRIDIA, rv. Am. mér., se j. Orénoque.
- IMMAK, île Rus., du groupe Khao des Aléoutes, oc. Or.
- IMMAMABAD, vl. de l'Irak Perse, 37 l. O. Sawa.
- IMMENDINGEN, vg. Bade, bll. Engen; 621 h. — DORF, vg. Austr., q. B. Mannh. — Vg. Brunsw., pté. Wolfenbittel. — HAUSEN, vl. Hesse-C., 3 l. N. Cassel; 124 h. Us. de fer. — RODE, vg. et dom. Schwarzbg.-S.; 126 ms. — STADT, vg. Bade, sur lac Constance; 646 h. — STADT, bg. ch.-l. bll. et sgn. Bav., sur Stillaeh 120 h. Comm. toiles. — THAL, beau vallon Suisse, c. Berne, long 8 l., large 3., arrosé par Schuss. Horlogerie; fabr. cotonn. toiles, dentelles.
- IMMER, île Gr.-Oc., Archip. St.-Esprit.
- IMNAU, vg. Hohenzollern-S., sgn. Haigerloch; 200 h. Eaux min.
- IMOGLINE, île russe, oc. Bor., entre cap. Tchoukotsk, et Am, pr. île Igueline; 400 h.
- IMOLA, vl. épisc. et ch. Et. Eccl., dév. Ravenne, dans île du Santerno, 7 l. S. E. Bologne; 8,333 h. B. vin, raff. crème de tartre.
- IMOSCHI, p. bg. et ft. Dalmat., crc. Macarsca, conf. Turq., 16 l. E. Spalatro.
- IMOVI, vl. Japon, Nippon, 6 l. S.
- IMPERIALE, p. rv. Sard., Gènes, se j. mer à Oneglia. — Vl. et pt. Chili, Am. mér., entre Conception et Baldivia, 38° 15' S.
- IMPFIGEN, vg. sgn. Bade, bll. Tauber-B.; 577.
- IMSTERBERG, vg. sgn. Tyr., bll. Imbst, sur Inn
- IMUNCINA, rv. Paraguay, se j. Parana, 13° 40' S.
- IMZA, p. rv. Rus., gv. Nijnei-Novogorod.
- INACCESSIBLE, île oc. Atl., groupe Tristan d'Acunha, 37° 30' S.

INACONDO, vl. ste. Hind., Carnatic, près Madras
 INAGUE. Voy. HENEAGOS.
 INAKA, vl. Jap., Niphon, 53 l. O. Meaco.
 INAM, vg. Hong., ct. Hont. Tabac.
 INBATSKOI (v. ou *sup.*), poste Rus. As.,
 gv. Tobolsk, crc. et 80 l. S. Touroukhansk,
 sur Iénseï. Perception du tribut des Ostia-
 ques. — (Nv. ou *Inf.*), autre poste même
 gv. 60 l. S. Touroukhansk.
 INCA, bg. île Majorque, 7 l. N. E. Palme; gooh
 INCARNACION, p. île Gr.-Oc., pr. Pitcairn.
 INCARVILLE, vg. Eure, 1 l. N. Louviers.
 INCENADA, vl. et rade Am. mér., confl. Bar-
 ragan et Plata, 9 l. Buenos-Ayres.
 INCH ou INSCH, vg. Ec., Aberdeensh.
 INCH, île Irl., cté. Donagal, lough Swilly,
 2 l. N. O. Londonderry. — BRAYOCK, p. île
 Ec., Forlarsk, emb. S.-Esk., pr. Montrose.—
 COLM ou COLUMBA, p. île ste Ec., baie Forth.
 1 l. Aberdour, côte Fife. — GARVIE, p. île
 ste. Ec. baie Forth, vis à-vis Queensferry.—
 KEITH, p. île et st. en ruine Ec., baie Forth,
 entre pts. Leith et Kinghorn. — MARSOCH,
 île et phare Ec., baie Clyde, S. O. Bute. —
 POINT, cap Irl., Kerry, 5 l. E. Dingle. —
 TURE, vg. Ec., Perth., 5 l. Dundee. — YRA,
 vg. Ec., sur Tay, 3 l. dessous Perth. — IN-
 CHENHOFEN, bg. Bav., bl. Aichach, 615 h.
 INCISA, bg. Piém., sur Belbo, 5 l. E. Asti.
 — ou ANCISA, bg. Toscane, sur Arno, 5 l.
 S. E. Florence.
 INCOPONATE, p. île Dalm., crc. Zara, pr.
 île Pago; fromages de brebis et de chèvres.
 INGUSSU, vg. du Congo, 33 l. S. St. Salvador
 INDAL, vl. Suède, Medelpadie emb. rv. son
 nom, 9 l. N. N. O. Sundswal, gfe. Bothnie.
 INDE (*fort de l'*), entrée du pt. Carthagène,
 Colombie. — (*Presqu'île de l'*), gr. péninsule,
 formée par oc. Ind., rvs. Indus et Gange.
 Voy. INDOSTAN.
 INDEA, vl. Yamina, Afr. oc., sur rv. même nom.
 INDEN, vg. Pruss. rhéa., crc. Juliers, confl.
 de rv. Indé et Roër; 765 h. Fabr. et blanch.
 de toiles.
 INDEN-HOTOUN, vl. Mong. Chin., capt.
 des Tatars Mantchous, 175 l. E. N. E. Pe-
 kin., 41° 46' N.
 INDEPENDANCE, vl. New-Jersey, cté. Sussex;
 1,225 h. — Vl. Ohio, cté. Cuyahoga. — Vl. Il-
 linois, ch.-l. cté. Bond, sur Kaskaskia.
 INDERABIA, p. île entrée gfc Pers., 26° 40' N.
 IN-DER-ABTEY, vg. Tyr., pr. Enneberg.

INDERAU, vg. Tyr., bl. Schwatz. Bains.
 INDERGERI, rv. Sumatra, se j. mer, 0° 33' S.
 INDERSDORF, vg. Bav., pr. Bruck. Forge d'arg
 INDERSKAIA, p. vl. ste. Russ., gv. Orenbg,
 sur Oural, 33 l. N. Gourief. — Kis, chaîne
 de mtgs Russ., gv. Ofenbg., de rv. Oural
 aux steppes des Kirguis. Antilles. — Koë gr.
 lac salin, steppe Kirguise, 3 l. Ourall, ceint
 à l'O. au N. et à l'E. par mtns précitées.
 INDES OCCIDENTALES ou ANTILLES, archip.
 de l'Am. sept., entre gfe. du Mex., divisée
 et gr. et pt. Antilles, s'étendant de la côte
 de la Floride jusqu'à celle de Terre-Ferme.
 Les gr. sont Cuba, St.-Domingue, Porto-
 Rico, la Jamaïque : les petites div. en Antilles
 du vent, et Ant. sous le vent, sont au nombre
 de 27, parmi lesquelles la Barbade, St.-
 Christophe, St.-Vincent, la Guadeloupe, la
 Martinique, Ste.-Lucie, Curaço, etc. — ORIEN-
 TALES, ce nom est donné à la vaste région au
 S. de la Mongolie, entre la Perse et la Chine,
 subdivisée en Inde en deçà du Gange ou Hin-
 doustan, et Inde au-delà, comprenant emp.
 Birman, Siam, Cochinchine, Tunquin.
 INDEGH, vl. T. As., Anatolie, 5 l. S. O. Cé-
 sarée. — Autre, 16 l. S. O. Angora.
 INDIANA, l'un des Etats-Unis d'Am. sept.,
 borné N. territ. Michigan, E. Ohio, S.
 Kentucky, O. Illinois. Arrosé au N. par l'illi-
 nois et des affluens du lac Michigan; vers
 E. S. et O., par Miami, Ohio, White et
 Wabash. Montueux seulement au S. E.,
 riche en b. houille, sel, salpêtre, beaux pâ-
 turages, fert. en froment, v.ais, orge, seigle,
 lin, chanvre, tabac; 1,550 m. g. c., et 68,800
 h. Vincennes, vl. la plus consid. Corydon,
 cpt. siège du gvt. — Cté. O. Pennsylv., 6,215 h.
 — Vl. ch.-l. de ce cté., 10 l. S. E. Kittingan;
 200h. — Autre, vl. Penns., cté. Alleghany; 695 h.
 INDIAN-CREEK, rv. Ohio, cté. Butler, se j.
 Miami. — Rv. Indiana, se j. Ohio. — HEAD,
 cap, côte E. Nv.-Holl., 25° 2' S. — ISLAND,
 île Nv.-Zeelande, baie Obscure ou Dusky.—
 OLD-TOWN, île etvl. Maine, rv. Penobscot,
 au dessous gr. Rapides; 100 fam. d'Indiens
 cathol. — RÉSERVATION, partie N. O. Ohio,
 acquise des Indigènes. — RIVER, p. bras de
 mer, Maine, cté. Washington, entre Ad-
 dison et Jonesborough. — Affl. de rv. Connec-
 ticut, se j. Leach; cours 12 l. — Rv. New-Y.,
 cté. Lewis, se j. Oswegatchie, 3 l. au dessus
 son entrée dans le St.-Laurent. — Rv. Dela-

ware, etc. Sussex, déb. mer, 4 l. S. cap Henlopen. — Autre, etc. Sussex. — Rv. côte E. Floride, déb. 27° 30' N. — SOUND, baie, S. Patagonie, détr. Magellan — Town, vg. Maryland, etc. Dorchester, sur Choptank, 1 l. S. O. New-Market. — Vg. Carol. sept. etc. Currituck, 2 l. Norfolk de Virginie. — Vg. Carol. mér., etc. Williamsbg. — WHEELING, rv. Ohio, se j. Ohio, vis-à-vis Wheeling de Virginie.

INDICA ou FRIEDLAND, v. ch. ft. Boh., etc. Bunzlau, pr. vl. Friedland; galerie avec beau tableau orig. d'A. de Wallenstein.

INDIENS, indigènes de l'Am., formant une multitude infinie de peuplades différentes par la taille, le teint et les traits de la figure, les mœurs et le langage. Ils ont la couleur cuivrée, les cheveux rudes et peu de barbe.

INDIGUIRKA, rv. Russ. As., naît aux mts qui bordent l'oc. Orient., et se j. mer Glaciale, cours 290 l. Ossemeus de mammoth sur ses bords.

INDIKHOUD, vl. Gr. Boukharie, 25 l. O. Balk

INDION, vl. P., Khorassan 86 l. N. N. E. Herat.

INDJIGHIS, bg. T. E., sandj. Visa, sur Karasou. Eaux min. et bains.

INDJIRLI, ile T. As., côte Anatolie.

INDORE, vl. Hind., pv. Malwah, 11 l. S. S. E. Ougein.

INDOS, vl. Bengale, distr. Bissanpore.

INDRAPOURA, vl. rv. et comptoir Holl., côte S. O. Sumatra, cpt. d'un roy. du même nom, 66 l. N. O. Bencoolen.

INDRE, rv. naît à Bussièrre, Creuse, devient navig. à Châtillon, et se j. Loire, à Abbevois; cours 36 l. Elle donne ce nom à 2 dép.

INDRE (le dép. de l'), formé de parties du Berri, Marche et Touraine. Sup. 352 l. carr., se divise en 4 arrond. sav. : Châteauroux, ch.-l. préf. le Blanc, Issoudun et la Châtre, s. préf. Territ. plat, prod. grains, bois, chanvre, châtaignes; mines de fer; on y élève bestiaux, volailles; manif. d'étoffes de laine, de toiles, de gros draps, serges, droguets, tanneries. L'Indre et le Cher, arrosent ce dép. qui fait partie de la 21^e div. mil.; 230,375 h.

INDRE-ET-LOIRE (dép. d'), formé de la Touraine, borné par ceux de Loir-et-Cher, de l'Indre, de la Vienne, de Maine-et-Loire, superf. 342 l. carr., div. en 3 arrond. Tours, ch.-l. préf., Chinon et Loches, s. préf., territ.

plat mais fert. On l'appelle le *Jardin de la France*; rvs. l'Indre, le Cher, la Vienne, la Creuse. Produit blé, lin, fèves, anis, coriande, senegraine, des fruits délicieux, mûriers blancs, marrons, miel, réglisse, huile de noix, de chénevis; de la soie, du bois, d'exportations; mines de fer, eaux min. Fait partie de la 22^e div. milit.; 282,372 h.

INDRET, vg. Loire-Inf., 2 l. O. Nantes, sur Loire, vis-à-vis l'île Indre et les côtes de B.-Indre; 690 h. Magasin des bois du gv., chantier de constr. nav., belle fond. de canons.

INDROYE, p. rv. du dépt. de l'Indre, se j. rv. ce nom, au dépt. d'Indre-et-Loire

INDOSTAN ou HINDOUSTAN, pays d'Asie mérid., entre Océan indien, Caboulistan, Boukharie, Thibet, Boutan, Assam et baie de Bengale. Cerné au N. E. par mts. Garrow, au N. par Himalayah, au N. O. par Hindoukosch, et à l'O. par la double chaîne des Ghats, projetant tous des promontoires bien avant dans les terres. Arrosé par Gange, Brahmapoutre, Indous, Djounna, Nerbouda, Tapty, Godavery, Krishna et dix mille autres rvs. Divisé en *Hindoustan propre*, renfermant pvs. Bengale, Bahar, Adjmyr, Agra, Allahabad, Delhi, Goudjerate, Lahore, Malva, Moultan, Aude, Rohileund, Sindy; en *Deccan*, comprenant dans le sens rigoureux les régions situées entre Hind. propre et rv. Kistna ou Krishna, savoir : Candéish, Dowlatabad, Berar, Orixia, les Circars, la pl. gr. portion de Golconde, Visiapour et Concan; enfin, en *Péninsule*, au S. de rv. Krishna, où se trouvent une partie de Golconde, Mysore, Carnatie, Tanjore, Madura, Tinevelly, Travancore, Cochin, etc.; la côte O. s'appelle spécialement Malabar, et celle d'E. Coromandel; 45,000 m. g. c., et 110 million d'h., dont un dixième musulmans. Les *Hindous*, à teint foncé, chevelure longue, taille svelte, élancée, air de figure ouvert, agréable, sont divisés en quatre castes ou tribus, brahmins ou prêtres et lettrés, militaires ou rajepoutes, cultivateurs et industriels, avec une multitude de subdivisions maintenues scrupuleusement, sous peine d'être rejetés parmi les *hallachores*, rebut de la nation. Leur religion est un tissu de superstitions des plus compliquées, dont la transmigration des âmes forme la base. L'Indostan, vers le N., jouit d'un climat assez tempéré, mais les

- chaleurs sont fortes dans le Sud. Il est riche en diamans et autres pierres précieuses, en or, argent, étain, cuivre, salpêtre, soie, coton, épices, aromates, drogues, opium, bétel, indigo, mais, riz, sucre, bois de construction et de teinture. Les possessions particulières de la Compagnie anglaise forment les présidences Madras, Bombay et Bengale ou Calcutta, comprenant à peu-près la moitié du pays; le reste ne jouit que d'une indépendance faible et précaire.
- INDURA**, vl. Hind., pv. Hydrabad, 15° 47' N.
- INDUS** ou **SINDE**, gr. fleuve, né mtgns de Kaschgar, par 37° 30' N., traverse Caboulistan, Moultan et Sindy, se grossit d'une multitude de rvs. descendant des monts Himimalah, coule d'abord S. O. puis S., et déb. mer d'Oman, N. O. gfe. Coutche, en formant un gr. delta de 23° 20' à 24° 40' N.
- INDUSTRIA**, vg. Piém., i l. Turin. Antiq.
- INDUSTRY**, vl. Maine, cté. Sommerset, 565 h.
- INEBOLI**, vl. et pt. T.As., sandj. Castamouni, sur mer Noire. Comm. en bois de construct. cuivre, chanvre.
- INFANTADO**, vl. et duché Esp., Nv.-Castille, compr. vls. Aleyzer, Salmeron, Valdeolivas.
- INFANTE**, cap, baie et rv. Afr., Cafreterie.
- INFANTES** (*Villa nueva de los*), vl. et dist. Nv.-Castille, 81 N. Alcaraz; 6,400 h.
- INFECTIONADO**, vg. Brésil, pv. Rio-Gr. 161. Villa-Rica; 1,500 h.
- INFIERNO** ou *Terre-Noire*, anc. nom de l'île *Fer* ou *Hierro*, des Canaries.
- INFRESCHI**, cap, baie de Naples.
- INFUMA**, vl. roy. Anta. Côte-d'Or, Guinée.
- INGAMACHOIX**, baie, O. Terre Neuve.
- INGARNESS**, baie, N.E. île Pomonedes Orcades.
- INGATESTONE**, bg. Ang. Essex, 9 l. N.E. Lond.
- INGELFINGEN**, vl. et ch. ch.-l. sgn. de Hohenlohe-I., Wurtl. circ. Iaxt, sur Kocher, 17 l. N.E. Stuttgart; 1,336 h. Saline.
- INGELHEIM** (*H. et B.*), bg. ch.-l. c. Hesse-D., sur Seltz, 4 l. S. O. Mayence; 638 h. Ruines d'un palais de Charlemagne.
- INGELI**, p. crique et aldée, entrée du Gange, pr. Gadjeri.
- INGELMUNSTER**, bg. P.-B., Flandre occ., 31 N. Courtray, sur Mandelbecke; 4,875 h.
- INGENHEIM**, vg. B.-Rhin, arr. Saverne; 500 h. — Vg. Bav., circ. du Rhin, pr. Landau; 1,200 h.
- INGENIOS**, île Brésil, emb. Patagoa, S. O. Rio-Janeiro.
- INGERAM**, vl. Hind., Circars sept. — P. île, détr. Malacca, 3° 15' N.
- INGERMANLAND**. Voy. INGRIE.
- INGERSPOOR**, vg. Austr., q. B. Wienw.; 136 ms. — HEIM, bg. H.-Rhin, i l. et d. O. Colmar, sur Fecht; 1,268 h. — (*Gross*). bg. Wurtl., bl. Bessigheim, sur Neckar; 1,165 h. près *P. Ingersheim*, vg. de 460 h. — **LEBEN**, vg. sgn. Gotha, cté. Gleichen, sur Apfels-tadt; 133 ms.
- INGERSOLLSTORE**, vg. New-York, cté. Seneca.
- INGEY**, aldée, O. Afr., entre Sénégal et Tindel.
- INGLEBOROUGH**, mtgn. des pl. h. d'Angl., Yorksh., 31 N. N. O. Settle; 3,987 pds.
- INGLEMARE**, pointe et vg. Manche N.E. Cherb.
- INGLESVILLE**, vg. Virginie, cté. Montgomery.
- INGLETON**, vg. Angl., W.-Yorksh., 4 l. O. N. O. Settle; 1,270 h.
- INGLIS**, île longue, côte N. Nv.-Holl., pr. gfe. Carpentarie.
- INGODA**, vl. Rus. As., v. Irkoutsk, traverse distr. Nertchinsk, et se j. Onone, pour former Chilka. Cours 144 l., bords fert. en rhubarbe.
- INGOLSTADT**, vl. ste. et ch. ch.-l. Bl. Bav., circ. Regen, sur Danube, 17 l. N. Munich; 4,820 h. Tombe du général Tilly et du Dr. Eck.
- INGOUCHES** ou **GHALIA**, peuple du Caucase or., entre les sources de la Sunja et du Kumbaley qui se j. Terek; de 5,000 guerriers, parlant l'idiome des Tchetchengues et des Touchetes, et divisés en 7 tribus on Kisti. Indépendant et gouverné patriarcalement, sous la protection de Russie.
- INGOUL**, rv. R., gv. Kherson, baigne Elisabethgrad, et se j. Boug.
- INGOULETZ**, rv. même gv. se j. Dnepr à Kisi-Kermen.
- INGOUVILLE**, bg. ch.-l. c. Seine-Inf., un q. del. N. Havre-de-Grâce; 4,140 h. Faïence, vatriol, dentelles; raffinerie de sucre.
- INGRAHAM**, groupe de 7 îles Gr.-Oc., N. N. O. Marquises, 5° S. — Ft. île Washington, N. O. Am., 53° 37' N.
- INGRANDE**, vl. Maine-et-L., 7 l. O. S. O. Angers, sur Loire; 1,675 h. Verrerie. — Vg. Vienne, 2 l. N. Châtellerault. — Autre, Indre-et-L., 4 l. N. Chinon.
- INGRÉ**, bg. Loiret, i l. et d. N. O. Orléans; 2,905 h.
- INGRIE**, pv. Russie, cté. gfe. Finlande, Carélie et Russie proprement dite, arrosée par

rv. Ijora ou Ingra qui lui a donné le nom ; 50 l. en long, et à peu près autant en large , peuplée anciennement de Slaves , et portant dans la partie occ. le nom de Yama. Forme anj. le gv. de St.-Petersbourg.

INGROWITZ, bg. et ch. ch.-l. sgn. Mor., crc. Iglau, sur Schwarza ; 1,028 h. Fabr. et impr. d'indiennes.

INGUELOUKA, vl. Mong. chinoise, 42° 16' N. **INGWEILER**, bg. B.-Rhén., 4 l. N. N. E. Saverne, sur Motter ; 1,430 h. Fabr. garance , blanchiss., teintur.

INHAMBANE, roy. S. E. Afr., sous le tropique, entre rvs. Inhambane et Zaroe ; fertile en sucre, coton, fruits et grains. Tongue, ept.

INHANPURA, rv. Inhambane, ent. 23° et 24' S. **INHAQUEA**, vl. et baie Afr. N. Sofala, 20° 5' S.

INIA, gr. rv. R., Irkoutsk, déb. mer d'Okhotsk. — Rv. gv. Tobolsk, crc. Cousnetz , se j. Tcharyche.

INICHI pt. T. A., mer Noire, 33 l. N. Kastamouni **INIESTA**, bg. Esp., Nv.-Castille, 30 l. O. Valence ; 1,000 h.

INIESOU TACHIES, tribu des Cadoques, Am. sept. **INIOU**, p. ile Gr.-Oc., entre Tongatabou et Pangaïmatou.

INIRITA, rv. Nv.-Grenade, se j. Guaviari. **INIS**, Voy. ENNIS.

INKERMANN, bg. et p. pt. Rus., S. O. Crimée. **INMIN**, vl. Chine, pv. Quang-si.

INN, rv. consid. source Suisse, c. des Grisons, traverse le Tyrol, devient navig. à Hall, entre en Bav., forme la limite du côté d'Autr. reçoit Salza, et se j. Danube à Passau ; cours

88 l. — Quartier ou distr. d'Autriche, pv. au dessus Enns, borné O. Inn, N. Danube, E. q. Hausruck et S. crc. Salzach, 37 m. g.-c. ; 122,675 h. Riche en grains, pâturages et bois.

INNACONDA, ft. Hind., circar Gantour. **INNERLEITHEN**, vg. Ec., eté. Peebles. Eau min. — LOCHR, baie ou lac, O. Ec., 56° 56' N.

INNERSTE, rv. Han., vient du Harz, y meut des usines et forges, traverse Hildesheim, et se j. Leine, à Sarstedt.

INNERSTEIN, dom. et p. vg. Autr., q. Muhl. **INNERTRIERSEE**, vg. Tyr., bli. Kufstein. **ENNICHEN**, gr. bg. Tyrol, bli. Sillian, sur Drave, Eaux min.

INNICHOM, vg. Boh., crc. Pilsen. **INNITZA**, p. rv. R., gv. Penza, se j. Sivil.

INNSPRUCK, vl. capt. Tyrol, confl. Sill et Inn. Siège du gv. des ltes. cours de justice

et Etats Provx. Lycée, sémin. éné. école de méd. rur., mausolée de Maximilien 1^{er}. Com. de transit consid., 20 l. S. Munich, 90 S. O. Vienne ; 10,500 h.

INNSTADT, vl. Bav., faubg. de Passau. **INNTHAL**, gr. vallée Tyrol, div. en haute et basse, par le roc dit Martinswand, et donnant le nom à 2 cercles. Le *crc. inf.* d'Innthal, partie sept. et moy. du Tyrol, 72 m. g. c., y compris les vallons de Salzbg. Zill et Brixen, et 114,715 h. Il est arrosé par Inn, Sill, Eisach, et surtout riche en minéraux. Le *crc. sup.*, partie O. et N. O., 109 m. g. c. ; et 99,000 h. Lin, chanvre, minéraux.

INNVIERTEL, distr. d'Autr. Voy. INN. **INNYCOITA**, vl. Hind., Berar, sur Wurda.

INO, lac Corse, mtgn. Gradacio, source Tavignan **INOTCHA**, rv. Russ., sort d'un marais du gv. Smolensk, et se j. Moskwa, au gv. Moskou.

INOWOLODZ, vl. Pol., vv. Kalisch, sur Pilica ; 358 h.

INOWRACLAW, vl. Pruss., ch.-l. crc. distr. Bromberg, sur Montwey, 44 l. N. O. Varsovie ; 3,100 h., dont 1,265 juifs. Us. et adm. royale de salpêtre.

INRA, p. rv. Russ., gv. Penza, se j. Vade. **INRATH**, bg. Pruss. wpl., crc. Créfeld ; 1,420 h. Fabr. rubans et siamoises.

INS, en Suisse. Voy. ANET. **INSA**, rv. Russ., conf. gvs. Penza et Simbirsk, se jette Soura.

INSARA, rv. Russ., gv. Penza, se jette Alaty, gv. Nijégorod. — Vl. ch.-l. distr. Russ., gv. Penza, sur Insara et Insa, 113 l. E. S. E., Moscou ; 2,500 h. Us. de fer.

INSHIGINSKOE, Voy. INIA. **INSELSBERG**, mtgns des pl. h. de Thuringe, dans Gotha et Hesse-C. ; sommet 3,127 pieds.

INSELSEE, lac Bav., crc. H.-Danube. **INSELTHAL**, vg. Boh., crc. Pilsen. Verrerie.

INSER, rv. Russ., gv. Orenbg, joint Sima, et se jette Bélaïa.

INSILI ou **SINSILEY**, p. pt. mer Caspienne, pv. Gilan, 10 l. Husum.

INSTER, p. rv. Pruss., joint Angerap à Georgenbg, et prend nom *Pregel*.

INSTERBOURG, vl. et ch. ch.-l. crc. Pruss. or., distr. Gumbinnen, confl. Angerap et Inster ; 5,255 h., la plupart réfugiés. B. brasseries, comm. blé et graine de lin.

INTERLAKEN, ch. vg. et vallon, Berne, entre lacs Thun et Brienz, Chèvres de Thibet.

INTRA, vg. Piém., pv. Novara, O. lac Maggiore, 4,500 h. Gr. Transit.

INVA, rv. Russ., gv. Perm, se j. Gama.

INVAR, vg. Ec., cté. Perth, conf. Bran et Tay.

INVERARAY, bg. et ch. Ec., ch.-l., cté. Argyle, emb. Aray dans Loch-Fyne; 1,135 h. Us. et forge, pêche de hareng.

INVERBERVIE Voy. BERVIE. — CASTLE, bg. marit. Irl., cté. Galway. Pêche. — GORDON, vg. et b. pt. Ec., cté. Ross., sur baie Cromanty. — GOWRIE, vg. Ec., sur Tay, 1 l. O. Dundée. — KEITHING, bg. et b. pt. Ec., cté. Fife, sur baie Forth; 1,500 h. Commerce houille et sel. — LEITHEN, vg. Ec., conf. Leithen et Tweed, 2 l. E. Peebles. Eau sulf. — LOCHY, vl. Ec., cté. Inverness, sur lac Linnhe, anc. résid. des rois Caléd. — NESS, bg. ch.-l. cté. et b. pt. Ec., emb. Ness dans baie Murray; 14,000 h. Corderies, tanneries, pêche de saumons. Le comté le pl. gr. d'Ec., sur l'oc. Atl., entre ctés. Ross, Maïne, Murray, Aberdeen, Perth et Argyle, et compr. plrs Hébrides; 200 m. g. c., 78, 415 h. Montueux S. et N., fertile dans les plaines des lacs, qui le traversent, riche en brebis, chèvres, gros bétail, gibier. — VI. B.-Canada, cté. Buckingham, 20 l. S. Quebec. — SNAID, ft. Ec., cté. Stirling, 7 l. N. Dumblane. — UGIE, vg. Ec., cté. Aberdeen, emb. Ugie. — URIE, anc. bg. Ec., conf., Dun et Uru, 6 l. O. N. O. Aberdeen.

INVESTIGATOR, groupé de p. îles, côte S. Nouv.-Holl. — Détr. entre île Kangarou et côte S. Nouv.-Holl.

INZELL, bg. Bav. bl. Traunstein; 900 h.

INZERSDORF, vg. et ch. Austr., q. B.-Wienw. pr. Vienne; 136 ms. — Vg. dom. et ch. Austr., q. Traun.

INZINGEN, vg. sgn. Tyr., H.-Innthal.

INZLINGEN, vg. sgn. Bade, bl. Loerrach, 838 h.

IOACHIMS THAL, vg. Austr., q. H.-Mannh. Verrerie. — VI. Boh., crc. Elnbogen; 4,290 h. Mines d'argent, de cobalt; fabr. de céruse, minium, smalt. — VI. Pruss., distr. Potsdam, sur lac Werbellin; 1,120 h.

IOANNA, ft. holl., s. rv. même nom, côte N. Java.

IOBAGY, vg. sgn. Hong., cté. Eisenbg., sur Pinka. Poterie renom. — FALVA, vg. sgn. Trans., sgc. Marosch. pr. Szereda.

IOCHBERG, vg. Tyr., crc. B.-Innthal.

IOCHEN, gr. vl. Chine, pv. Houquang.

IOCHENSTEIN, rocher du Danube, limite entre Autriche et Passau, Bav.

IOCHSBERG, vg. et ch. Bav., crc. Rezat; 42 feux.

IOCHENUM ou IOCKGRIM, vg. et ch. Bav., près Rbin; 700 h.

IOCKMOCK, vg. Lapon. Suéd., Lulea-Lappmark. Ecole et marché.

IODLOWA, vg. Gallicie, crc. Iaslow.

IOEGGENBECK, p. rv. Han., se j. Ise.

IOCHLINGEN, vg. Bade, bl. Stein, 1,800 h.

IOCHSTADT, vl. Saxe, bl. Wolkenstein; 1,272 h. Dentelles, rubans; drogues.

IOELLENBECK, vg. Pruss. wph., crc. Bielefeld. Fabr. belle toile.

IOENKOEPING, vl. et ch. Suède, entre lacs, Wetter, Munk et Rock; cpt. de pv. ou Laen. Arsenal, fabr. d'armes, gymnase, eaux min. Paix de 1809, entre Danem. et Suède. Le Laen, partie N. O. de Smaland, a 201 m. g. c., et 117,382 l.

IOERGENTHAL, bg. Boh., crc. Leutmeritz.

IOERKAU, vl. Boh., crc. Saatz, sur Bila; 1,520 h. Papeteries, brass., us. d'alun.

IOESLIN, rv. Bav., se j. Mein-Rouge.

IOGNINA, bg. ch.-l. distr. Dalm., crc. Raguse.

IOHANNESBAD, vg. Boh., crc. Biczow. Eaux therm. — BERG, hameau et ch. ch.-l. bl. Hesse-C., pv. Fulda; 162 h — Mign. Hesse-C., cté. Hanau, pr. Naueim. — Vg. et ch. sgn. Nassau, sur Rhin. Excell. vignobles du Pr. de Metternich. — Ch. Silés. résid. du Pr.-év. de Breslau, pr. Iauernigg. — Vg. Bav., crc. B.-Mein; 100 h. — THAL, p. vl. sgrn. Mor., crc. Prerau.

IOHANN-GEORGENSTADT, vl. Saxe, bl. Schwarzenberg; 2,620 h. Mines d'argent, vitriol, soufre, fer, étain, plomb, cobalt, bismuth, uranit. Ecole de fabrication de dentelles.

IOHANNISBOURG, vl. ch.-l. crc. Pruss., distr. Gumbinnen, sur Pische; 1,582 h. Pêche, comm. grains. Elle donne son non à une bruyère longue de 20 l. et traversée par un canal, unissant les lacs Nidden et Angerbg. — VI. Pol., vv. Augustowa; 215 h. — THAL, bg. Suisse, c. Zurich; 1,100 h. Patrie d'Ulrich Zwingly. — Bg. sgn. Mor., crc. Troppau.

IOHANNSTHAL, ch. de plais. p. Stockholm, ci dev. Rosendal, brûlé en 1819.

IOHNSBERG, mign. Silés., crc. Briegnitz. — DORF, vg. Styr., crc. Grätz, sur Raab; 394 h. — HAVEN, vg. Ec., cté. Nearns. Fabr. toiles à voiles, pêche.

- IOHRNSDORF, bg. et dom. Mor., crc. Olmutz, pr. Schœnberg; 373 h. Fabr. et blanch. de toiles, forge.
- IOKA, 3 vgs. Hong., et. Pressbg., surnommés *Nagy, Kis* et *Uihely*.
- IONAS, ile Russ., mer Kamtschka, 56°25'30" N.
- IONIE, rép. composée de 7 grandes et plars. p. îles, soumises à la protection britan. et situées, Corfou, Paxo, St.-Maur, Céphalonie, Zante, Itaque, dans la mer Ionienne, Cérigo, dans la mer Egée, renfermant 45 m. g. c., sur 200,000 h., la plupart Grecs. Sol montagneux, beau climat, vallons et plaines fertiles en vin et fruits. On exporte coton, raisins secs, corinthes, citrons, sel, poissons.
- IONIENNE (mer), partie de la Méditerr., entre Sicile et l'anc. Grèce.
- JORDAN. Voy. JOURDAIN.
- JORDAN ESCHTYÉ, bg. Gallicie, crc. Czernowitz, sur Sereth. — OWKA, sgnie. Gallic., crc. Przemysl.
- IOSEPHINENTHAL, vg. sgn. Boh., crc. Bunzlau
- IOSEPHINERSTRASSE, gr. route comm. Illyr., cord. mil., conduisant le long de la côte de Fiume à Zengg et Karlapago, prolongée par la route François ou *Franzenstrasse*, qui conduit par la Croatie, à travers les mtgns jusqu'à Knin.
- IOSEPHSBERG, mtgn. Autr., partie du Kahlenberg, pr. Vienne: ch. de pl. du pr. de Ligne. — Vg. et col. all., Gallic., crc. Sombor. — DORV, vg. Boh., crc. Czaslau; 201 h. — Ci dev. *Schablia*, vg. Hong., glât. Peterwardein. — STADT, ci dev. *Pless*, vl. ste. Boh., crc. Kœniggratz, conf. Mettan et Elbe 1,450 h. — Vg. Hong., et. Temeswar. — THAL, Vg. Boh., crc. Bunzlau. Fabr. cotonnades, — Autre: crc. Pilsen. Verrerie.
- IOSEPOVA, vg. Hong., et. Torontal.
- IOSLOWITZ, bg. et beau ch. Mor., crc. Znaim, sur Taya; 858 h. Vin.
- IOTACO, p. ile Ionie, E. Itaque.
- IOUCHNOV, vl. R., gv., et 45 l. Smolensk sur Ougra.
- IOUDOMSK, poste R., gv. Irkoutsk, distr. Okhotsk, sur rv. *Ioudama*, qui se j. Maïa.
- IOUG, rv. R., gv. Vologda, reçoit Pouschma, et joint Soukhona, pour former Dwina.
- IOUGAN, rv. R., Tobolsk, se j. Ob.
- IOUGOKAMSK, gr. us. de fer et cuivre, R., intend. Perm.; 160 mais.
- IOUGORSKOI KHREBET, mtgns Iougor, anc. nom de l'Oural Werkhotourien, autrement Sewernoï-poyas.
- IOUGOW, mines et us. de cuivre, R., Perm., pr. source du long. 1,700 travailleurs.
- IOUKAGHIRS, peupl. nomade R., gv. Tobolsk, entre Iana et Kolyma, sur mer Glac.; 300 archers.
- IOUKHOT, rv. R., gv. Iaroslav, se j. Volga.
- IOULOWA, p. rv. R., gv. Penza, se j. Mokcha.
- IOURALES, peupl. R., N. gv. Irkoutsk.
- IOURIEW-POLSKIV, vl. ch.-l. crc. R., gv. Vladimir, sur Coloschwa. Fabr. cuirs d. roussi: cotonnades et soieries. — POWOLOGSKOI, vl. ch.-l. crc. gv. Kostroma, sur Volga; 1,760 h. Houblon.
- IOURIOUSENSK, mines us. et forges de fer, R., gv. Orenbg., sur rv. Iourionsen; 1,100 h. Constr. de bateaux.
- IOURMUTSK, bg. R., gv. Tobolsk, s. Iourmusc.
- IOWA, rv. territ. Missouri, sej. Mississ., 41° 5' N.
- IPAVA ou IDAPA, p. lac Am. mér., O. S. O. lac Parima, source de l'Orinoco.
- IPERLE. Voy. YPERLE.
- IPHOFEN, vl. Bav., crc. Rezat, pr. Mein; 1,950 h.
- IPOLY ou EIPEL, p. rv. Hong., et. Hont, se j. Danube. Voy. aussi SAGH.
- IPOUT, rv. R., gv. Smolensk, traverse gv. Tcheragof, et se j. Soja, gv. Mohilew.
- IPS ou YBES, p. rv. Autr., sorti du lac Lunz, et se j. Danube. — VI. Autr., q. H. Wienw., conf. Ips et Dan.; 840 h. Fabr. creusets.
- IPSALA, vl. archiep. T. E., Romanie, sur Marizza, 20 l. S. Andrinop. Alun, vin rouge.
- IPSARA ou PSARA, p. ile et vl. archiep. Grec, 161 N. O. Scio. Fert. en bon vin et fruits, dévastée. (*Anti*), autre p. ile S. O. Ipsara.
- IPSHEIM, bg. Bav., bil. Uffenheim. Gypse.
- IPSITZ, bg. sgn. Autr., sur Ips; 138 mais.
- IPSWICK, bg. Angl., ch.-l. cté. Suffolk, sur Orwell; 13,670 h. Comm. grains, drèche, bois de constr., gr. pêche. Patrie du cardinal Wolsey. — VI. et pt. Massachusetts, cté. Essex, emb. rv. son nom; 3,568 h.
- IPTINGEN, vg. Wur., bil. Maulbronn; 648 h.
- IQUEIQUE, ile, côte Pérou, 20° 20' S.
- IQUI, p. ile oc. Ind., N. E. P.-Likeyo.
- IQUIARI, rv. Guiane portug., se j. Rio-Negro.
- IQUITOS, peupl. Ind., Nv.-Grenade, pv. Mainas, sur Nayo inf.
- IRA, vl. Vermont, cté. Rutland; 520 h.
- IRACH, lieu monastère de Cîteaux, Esp., pv. Navarre, pr. Estella.

- IRACONDA p. rv. Guiane holl. joint Conamana
 IRACOUBO. p. rv. Gui. holl. se j. oc. Atl., 5° 35' N
 IRAMOEL-TAOU, mtgn. la pl. h. de la Basch-
 kirie ouralienne, couverte de neige perpét.
 source de la Belaïa, riche en cristal et fer.
 IRAK-ADJÉMI, pv. Perse, entre Irak-Arabi,
 Kousistan, Aderbeïzhan et Ghilan; plateau
 traversé par branches du mt. Taurus, arrosé
 par Anteb et Karasou. Teheran et Ispahan
 princip. vls. — ARABI, anc. *Chaldée*, pv. T.
 As., sur gfe. Pers., Euphrate et Tigre inf.,
 sol assez uni, même bas vers la mer, mais fer-
 tile. Bagdad, capitale.
 IRAN. Voy. PERSE.
 IRANCY, hg. Yonne, 3 l. S. E. Auxerre;
 1,122 h. Vins exquis.
 IRASBOURG, vl. Vermont, cté. Orléans, 16
 l. N. Montpelier; 395 h.
 IRATI, vg. Esp., aux Pyrénées, E. Ronces-
 valles. Entrepôt des bois du gouvernement.
 IRBIT, vl. Russ., gv. et 138 l. E. Perm, crc.
 Ecaterinbg. près conf. rv. son nom, et Nilsa;
 2,500 h. Foire fam., us. forge et fabr. de fer.
 IREBY, hg. Angl., Cumberl. à source d'Ellen.
 IRDNING, hg. ch.-l. hll. Styrie, crc. Ju-
 denbg., sur Enns; 385 h. Près *Alt-Irdning*,
 vg. de 276 h.
 IREBASSELEGHE, vg. Lomb.-Vén., dél.
 Padoue; 3,070 h.
 IREDELL, cté. O. Carol. sept.; 11,000 h.
 Statesville, ch.-l.
 IREGH, hg. Esclavon., ct. Sarmie; 4,815 h.
 Antiq. rom.—Bg. et ch. ft. Hong., ct. Tolna,
 distr. Simonthurn.
 IRELAND. Voy. IRLANDE.
 IRELAND'S-EYE, île côte Irl., cté. Dublin,
 N. presq'île Howth ou Hoath, avec laquelle
 elle forme un beau port.
 IRENA, rv. Russ., gv. Orenbg., se j. Sylva à
 Coungour, gv. Perm., cours 48 l.
 IRGUINA, p. rv. Rus., gv. Perm, se j. Sylva.
 IRGUINSK, hg. de 300 ms., et gr. usine de
 fer et de cuivre, sur Irquina, 43 l. Ecate-
 rinbg.; 1,500 travailleurs.
 IRGUIS (Gr.), rv. Russ., gv. Saratof, se
 j. v. Volga, vis-à-v. Volsk. Cours 651.—(*Petit*),
 rv. même gv., steppe des Calmaques, se j.
 Volga. Cours 20 l.
 IRIANS, lac Hind., côte Coromandel, N.
 Palliacate, peu profond.
 IRIGNY, vg. Rhône, 2 l. Lyon; 222 feux. B. vin.
- IRIJU, rv. Guiane, se j. oc. Atl., 6° 58' N.
 IRISHTOWN. Voy. KILKENNY.
 IRISSARY, hg. B.-Pyr., 41. S. O. Mauléon; 1050 h
 IRIZRS, vl. et b. pt. T. A., sandj., Tarabosan;
 30,000 h. Armén. et Grecs. Fabr. et comm.
 toiles, cuivre, chanvre, fil, conserve de raisin.
 IRJAB, rv. Caboulistan, sur Indus, 45 l.
 S. S. O. Caboul, 33° 20' N.
 IRKEN. Voy. YARKEN.
 IRKLEEV, hg. Russ., gv. Kiew, sur rv. son
 nom, qui se jette Troubeje.
 IRKOUT, rv. Sibérie, sort du lac Itchir, conf.
 Chine, et se j. Angara à Irkoutsk. Cours 96 l.
 IRKOUTSK, vl. archiépisce., capt. de gv.
 Russ.-As., conf. Irkout et Angora, 1,303 l;
 O. Pétershg., 1,205 Moscou et 613 Tobolsk;
 11,122 h. Centre du comm. des fourrures.
 bazar, séminaire, gymnase, école de naviga-
 tion, école japonnaise; fabr., imp. de draps,
 d'autres de toiles, chapeaux, maroquins,
 cuirs, savon; verreries; manufacture de
 glaces, distilleries. Le gv. *d'Irkoutsk* actuel,
 formé des parties O. et S. de l'anc. gv. du
 même nom, a 5 cres. Irkoutsk, Verkhné-
 Oudinsk, Nertchinsk, Nijné-Oudinsk, et Ki-
 rensk, peuplés de 400,500 h.
 IRLANDAIS (*cap des*) ou ROCK, écueil le pl.
 dang. de la côte E. d'Ec., 3 l. N. E. Fiveness.
 IRLANDE, île O. Gr.-Bretagne, bornée E.
 canal St.-George et mer d'Iri., qui la sépa-
 rent d'Angl. et Galles; N. E. par Canal N.,
 qui la sépare d'Ecosse; N. O. et S. par oc. Atl.;
 1,306 m. g. c., et 6,846,950 h. Climat doux
 mais humide, sol agréablement varié de
 mtgns, collines, vallons et plaines, arrosé par
 rvs. Shannon, Foyle, Liffey, Boye, Sure,
 Barrow, Blackwater, Lee, canaux Grand,
 Royal, Boyne, Newry, Lagan, et lacs Neagh,
 Earn, Dery, Rea, Cone, Killarney; fertile
 en grains, chanvre, lin, patates, riche en bé-
 tail, beurre, laine, peaux, suif, bois, sel,
 miel, cire, poissons, formant, avec de belles
 toiles, l'objet d'une gr. exportation. Divisée
 en 4 pvs., Ulster ou Ultonie au N., Leinster
 à l'E., Munster au S., et Connaught à l'O.,
 subdivisées, en 33 ctés.—VI. B.-Canada, cté.
 Buckingham, sur lac Pitt, 20 l. S. Quebec.
 — Île des Bermudes, entrée du Gr.-Sund,
 longue et étroite.—(*Nouvelle*), île Gr.-Oc.,
 N. E. île Gr.-Bretagne, longue 80 l., mais
 étroite.—(*ail d'*). Voy. IRELAND'S-EYE.
 IRMENACH, vg. Prus. rhén., crc. Zell.

- IRMESS, p. rv. R., gv. Vladimir, se j. Nerl.
 IRODAM, p. rv. R., gv. Penza, se j. Insa.
 IROIS (cap), pointe la pl. O. de St.-Domingue.
 IROISE (passage de l'), espace dangereux
 compris entre Ouessant et chaussée des Saints.
 IRON, p. île gfe. Beng., côte Siam. — Rv.
 territ. N. O. se j. lac Supérieur. — Mtgn.
 Voy. GREAT.
 IRONDELLE, roche, baie Lanion, Côtes-du-N.
 IRONDEQUOT, baie New-York, lac Onta-
 rio, 2 l. E. emb. Genesee.
 IRONS. Voy. OSSETES.
 IROQUOIS, peupl. Am. sept., ligue de 6 na-
 tions libres, assez civilisés, mais très réduits.
 — Cap à l'ouvert. du lac Sup., territ. Michi-
 gan. — Partie de rv. St-Laurent, au dessus
 Montréal, encombrée de rochers.
 IRPEN, rv. R., gv. eterc. Kiow, se j. Dnepr.
 IRRÁ-BARRA, pt. O. Afr., 5 l. O. S. O., rv.
 Ouro, 23° 12' N.
 IRRAWADDY, gr. rv. As., vien' du Thibet,
 traverse Birmah et Pegou, et déb. gfe. Ben-
 gale, à Rangoun; bords couverts d'arbr. teak.
 IRRENANGO, île Gr.-Oc., Archip. St.-Esprit.
 IRENFRITZDORF, vg. Sty., cerc. Iudenbg.
 IRRITZ, bg. et ch. Mor., cerc. Znaim; 450 h.
 IRRMANNSHOFEN, vg. et sgn. Bav., cerc.
 H.-Danube, N. Turkheim; 1,408 h.
 IRRUAN, île, Gr.-Oc., Arch. St.-Esprit.
 IRRSEÉ, bg. et ch. Bav., bli. Kaufbeuren; 500 h.
 IRRSEE, lac Autr., cerc. au dessus Ens.
 IRT, rv. Angl., côte O., déb. Ravenglass.
 IRTACHE, lac Rus., Baschkirie, source Tetcha.
 IRTCHAMUIL, distr. Caucasic, pays Kaidak;
 3,000 fam. mahom. et juives. Motchalis, ch.-l.
 IRTYCHE, gr. rv. poissonn. R.-As., vient de
 Zongorie, traverse lac Zaïssan, arrose sous l.
 nom d'Irtyche-Infér., pvs. Omsk et Tomsk
 et se j. Ob, 61° N. — Ligne de défense for-
 mée des fortins construits sur la rive droite
 de l'Irtyche, depuis le st. Oust-Kamenojarsk
 jusqu'au st. Omsk, 213 l. — STEPPE, entre
 rvs. Irtyche, Tobol, Alei et Ob, se mée de
 lacs salins, assez boisée mais peu habitée.
 IRUELA, vl. Esp., pv. Jaen; 2,200 h.
 IRUN, vl. Esp., Guipuscoa, s. Bidassoa; 1,200 h.
 IRVAN. Voy. ERIVAN.
 IRVILLE, vg. Ohio, cté. Muskingum.
 IRVINE, rv. O. Ec., cté. Ayr, baigne Kil-
 marnok, et déb. baie Clyde. — Eg. et pt. Ec.,
 Ayrsh., emb. Irvine, 10 l. S. O. Glasgow;

- 4,500 h. Chantier, comm. houille; tanneries,
 fabr. mousselines, soieries.
 IRWELL, rv. Angl., Lancash, se j. Mersey.
 IRWIN, vl. Pennsylv., cté. Venango; 358 h.
 IRWINTON, vl. Géorgie, ch. l. cté. Wilkinson.
 IS-SUR-TILLE, vl. ch.-l. c. Côte-d'Or, 5 l.
 N. Dijon; 1,365 h. Us. forge et fabr. de fer.
 ISAAC (Gr. et P.), 2 îlots dang., N. O. Gr.-
 Banc Bahama, pr. côte Floride.
 ISABELLA, vl. fondée par Colomb, et rv.
 côte N. St.-Domingue. — Anse côte O. Mex.,
 pv. Guadalaxara, 21° 50' N. — FURNACE, vg.
 Virginie, cté. Shenandoah.
 ISACDCHI, vl. et ch. st. T. E., sandj. Si-
 listrie, sur Danube, trajet pour Moldavie.
 ISAFIORD, vl. et pt. Isl. Weslandia-F.
 ISAGO, roy. Afr., N. O. Benin, côte des Esclav.
 ISANOR, détr. oc. Or., entre pointe Alaska
 et île Ounimak.
 ISAR, rv. rap. Bav., descend du Tyrol, reçoit
 Loisach, Ammer, Mosach, et se j. Danube,
 au dessous Deckendorf; cours 46 l. Paillettes
 d'or, castors. — Cerc. Bav., entre cercs. H.-Dbe.,
 Regen, et Dbe.-Inf., B.-Autriche et Tyrol; 277
 mg. c. c., et 563,033 h. Montux., âpre et boisé
 au S., uni, fertile en grains, légume, lin, vers
 le Nord. Munich, ch.-l.
 ISAREK, ch. de pl. Bav., confl. Isar et Ammer.
 ISBELLSVILLE, vg. Kentucky, cté. Christian.
 ISBICE, vg. Pol., vv. Mazovie; 792 h.
 ISBORSK, bg. ci d. vl. R., gv. et 9 l. Pscov.
 ISCA, bg. P.-B., Brab. mér., 4 l. N. Bruxelles.
 Patrie de J. Lipsius. — Pt. de Newport,
 sur Usk.
 ISCAMPI, vl. T. E., 4 l. S. Albanople.
 ISCHA, vl. T. E., Bulgarie, confl. rv. son
 nom et Danube.
 ISCHEL. Voy. ISCH.
 ISCHIA, vg. Tyr., cerc. Trent, bli. Pergine.
 — P. île Méditerr., N. entrée gfe. Naples,
 riche en vin, froment, fruits du midi, soie,
 eaux min. et therm.; 22,500 h. Cpt. vl. ste.
 épisc. de même nom; 3,101 h. — Fief Et.
 Eccl., dél. Ancone, pr. Montalto, marquisat
 du sculpteur Canova.
 ISCHIM. Voy. ICHINE.
 ISCHITELLA, vl. Napl., pv. Capitanate; 3,105 h.
 ISCHL, bg. Autr., q. Traun; 1,750 h. Saline.
 ISCHORA. Voy. IGORA.
 ISCHUA, vl. New-York, cté. Cataraugus.
 ISCURE, vg. Indre-et-L., 9 l. S. S. O. Lo-
 ches, sur Creuse.

ISEFIORD, baie dan. N. ile Seeland.
 ISEGHEM, bg. et psse. P.-B., Flandr. oc., 6,850h
 ISEL, rv. Tyr., se jette Drave.
 ISEN, bg. Bav., lll. Erding, 620 h., sur rv.
 son nom, qui se jette Inn.
 ISENBURG, sgnie. 15 m. g. c., 47,500 h.
 Riche en grains, lin, tabac, vin, fruits, bois;
 fer, sel, appartenant, sous la souveraineté
 des deux Hesse, aux princes d'Isnbg-*Offen-
 bach-Birstein* et d'Isnbg-*Burdingen*, subdivi-
 sées la 1^{re} en Birstein et Philipps-Eich, la 2^e
 en Budingen, Wrechersbach et Meerholz.—
 Bg. Pruss., crc. Neuwied; 444 h.
 ISENHAGEN, vg. ch.-l. lll. Han., pté. Lu-
 nebg., sur Ise; 85 h.
 ISEO, bg. Lomb.-Vén., dél. Brescia, sur lac
 de son nom; 1,800 h.— Lac conf. dél. Ber-
 game. long de 6 l., traversé par Oglio.
 ISEH, rv. Boh., crc. Banzlau, descend de la
 crête Wohl, forme limite entre Boh. et Silés.,
 et se j. Elbe. Très poiss., elle charrie or, et
 pierres précieuses.— Haute mtgn. Boh.,
 joint chaîne des Géants.
 ISERA, vg. Tyr., crc. Roveredo, sur Adige.
 ISÈRE, rv. source Savoie, S l. N. Mont-Cenis,
 navig. à Grenoble, reçoit Drac, et se jette
 Rhône, au dessus Valence. Cours 45 l.—
 Dép. formé de partie N. E. du Dauphiné,
 borné N. Ain, O. Rhône, Loire et Ardèche,
 S. O. Drome, S. E. H.-Alpes, E. Savoie, 161
 m. g. c., 505,585 h. Couvert de h. mtgnes
 formant vallons profonds, arrosé par Rhône,
 Guier, Bourne, Isère et Drac; prod. maïs,
 pommes de terre, légumes, vin, chanvre,
 fruits, mûres, soie, bois, argent, plomb, fer,
 cuivre, houille; nourrit bétail, chèvres, bre-
 bis, mérinos, marmottes, castors, loutres, tor-
 tues, truites, brochets: forme arrds. Gre-
 noble, la Tour-du-Pin, St.-Marcelin. Vienne,
 élit 6 députés.
 ISERLOHN, vl. ch.-l. crc. Pruss. wph., dstr.
 Arnsberg, sur Baaren; 5,465 h. Us. de cala-
 mine, fabr. rubans, soieries, quincaille, pa-
 pier; gr. blanchis., comm. très étendu.
 ISERNIA, vl. épisc. Napl., pv. Molise; 4,950
 h. Fabr. draps; monum. d'antiquité.
 ISET, rv. Russ., gv. Perm, se j. Tobol après
 avoir reçu Siserte, Sniara, Tetcha, Mias et
 parcouru 120 l.
 ISETSKOE, fortin, ci d. ch.-l. de pv. sur
 Iset, gv. et 100 l. O. Tobolsk; 200 ms.
 ISFAHAN, Voy. ISPAHAN.

ISGAUR, vl. et pt. capt. Mingrélie, sur mer
 Noire. Gr. marché de Circassiennes et de sel.
 ISIGNI, vl. ch.-l. c. et p. pt. Calvados, sur
 gfe. Gr.-Vay, emb. Vire, 7 l. O. Bayeux;
 2,112 h. Comm. denrées, saline.
 ISIS, rv. Angl. conf. Wiltsh. et Gloucester,
 se j. Tamise, à Lechdale.
 ISIUM, Voy. ISUME.
 ISKAIN, vg. dom. Gallie., crc. Sanok, sur Sann.
 ISKRZYNA, vg. sgn Gallie., crc. Sanok.
 ISLA, ILA ou ISLAY, ile des Hébrides, S. O.
 Jura, renf. Loch Finlagan, anc. résid. de
 Macdonald, gr. maître des îles. Mines de fer,
 plomb, cuivre, mercure; beau bétail, lin.—
 Rv. Ec., Forfar, se j. Tay. Cataracte.—DE LA
 GENTE-HERMOGA, île, Gr.-Oc., 10^e S.—DE
 INCA, île côte Quito, 14° 33' N.—DE ULLOA,
 côte mér. d'île du Pr.-Galles, N. O. Am.
 ISLAMATAD, vl. Hind, cpt. Chittigong, sur
 Currumfully, pr. baie Beugale, 92 l. E. Cal-
 cutta.—Vl. Cachemire, sur Ihylyour, 34° 6' N.
 ISLAND CREEK, vl. Ohio, cté. Jefferson, sur
 Ohio, 1 l. au dessus Steubenville.—MAGEE,
 presque île lrl., N. Belfast-Lough.
 ISLANDE, île Dan., oc. Atl., O. Norvège,
 entre 63° 30' et 66° 44' N.; 1,405 m. g. c.,
 et 47,500 h. Sol très montueux, volcanique,
 pierrx, marécagx; climat rude, glacial,
 hiver de 6 mois. Prod. bois rabougri, roseaux,
 lichén, et autres mousses, baies, patates, qq.
 légumes, tourbe; rennes sauvages, p. che-
 vaux, bétail, brebis, chèvres, poissons, ba-
 leines, phoques, oiseaux aquat. et marit. Du
 reste, population dès long-temps civilisée, in-
 dustrieuse, active. Ile divisée en 4 quartiers
 ou fiords, formant 18 syssels ou distr. Rei-
 kiavic, cpt.
 ISLE (l'), vl. ch.-l. c. Vaucluse, 4 l. et d. E.
 Avignon, dans rv. Sorgue; 5,812 h. dont
 500 juifs. Fabr. soieries, lainages, cuirs,
 teintureries.—Vl. ch.-l. c. Tarn, 2 l. S. O.
 Gaillac, sur Tarn; 4,170 h.—Bg. Dordogne,
 4 l. S. O. Périgueux, sur Drome; 1,415 h.
 ISLE (L') ADAM, bg. ch.-l. c. Seine-et-O., 2
 l. et d. N. E. Pontoise; 1,310 h., ch. Conty,
 eaux min., carrières.—BAIZE ou DE NOË, bg.
 Gers, conf. Deux-Baizes, 2 l. N. Mirande,
 710 h.—BOUCHARD, vl. et ch. Indre-et-L.,
 3 l. et d. E. S. E. Chinon, dans rv. Vienne;
 3,216 h. Comm. vins, fruits secs, huile de
 noix.—BOUIN ou d'OLONNE, bg. Vendée, 1 l.
 et d. N. Sables-d'O.; 2,009 h. Saline.—DES

CONTRARIÉTÉS, Gr. Oc., 9° 53' S. — AUX COUDRES, sgnie. B.-Canada, cté. Northumberland, dans rv. St.-Laurent, vis-à-v. baie St.-Paul. — DIEU, île cté Vendée, 7 l. O. St.-Gilles, ch.-l. St.-Aubin. — en DODON, p. vl. ch.-l. c. H.-Garonne, 7 l. N. N. E. St.-Gaudens, sur Save; 1,414 h. — sur le DOUBS, bg. Doubs, 4 l. N. E. Baume; 674 h. — de FRANCE, anc. *pv.* Fr., entre Marne et Oise, N. Seine, et *gv.* borné Picardie, Normandie, Orléannais, et comprenant Ile de-Fr., Brie fr., partie du Gâtinois, Hurepoix, Mantois, Vexin fr., Beauvois, Valois, Soissonnais, Noyonnais, Laonnais; formant aj. dpts. Seine, Seine-et-Oise, Oise, Aisne, Seine-et-O. — Voy. aussi MAURICE. — JÉSUS, sgnie. B.-Canada, cté. Effingham, dans rv. St.-Laurent, N. O. île Montréal. — JOURDAIN, Vienne; 500 h. — en JOURDAIN, bg. ch.-l. c. Gers, 5 l. N. E. Lombez, sur Save; 4,257 h. Tanneries. — de MADAME, p. île Charente-Inf., emb. Charente. — aux NOIX, p. île Ste. B.-Canada, dans rv. Sorel, 4 l. S. O. St.-Johns, domine la communie. entre lac Champlain et rv. St.-Laurent. — d'OLERON, Charente-Inf., 6 l. O. Rochefort; 18,805 h. Grains, vin, chanvre, lin, sel, eau-de-vie. — d'ORLÉANS, cté. et sgnie. B.-Canada, dans rv. St.-Laurent, 2 l. au dessous Québec; 4,000 h. — PERROT, sgnie. B.-Canada, compr. île Perrot et autres pl. pets. S. O. île Montréal. — aux PETITES BOIS, Alabama, pr. emb. Mobile, entre île Dauphin et Hora. — ROUSSE, vl. ste. et pt. Corse, 4 l. N. E. Calvi; 748 h. — ROYAL, île lac Supérieur, longue 45 l. large 17. — de SAINTS, îlot dang. Finistère, S. O. Brent; 288 h. — de VACHES, dans rv. Missouri, 160 l. au dessus son emb. — VERTE, sgnie. B.-Canada, cté. Cornouailles, S. St.-Laurent, 44 l. N. E. Québec — de WIGHT, cté. Virginie, S. rv. James; 9,200 h. Smithfield, ch.-l. Voy. aussi WIGHT. — WORTH, vg. Angl., Middlesex, sur Tamise, 3 l. O. Lond., vis-à-v. Richmond; 4,665 h. Jolies maisons de cpue, et palais Sion-house, résidence du duc de Northumberland.

ISLEMIE, vl. T. E., sandj. Nicopoli, au pied du mont Balkan. Bains.

ISLES BOURGH, vl. Maine, cté. Hancock, O. Castine; 585 h. — de MADAME, S. Cap-Breton, E. entrée détr. Causo. — de SHOALS (bas-fonds), groupe de sept îles, 3 l. S. S. E. Ports-

mouth de New-Hampsh, dont Staten-Island, la pl. gr. forme vl. Gosport, appartenant à cté. Rockingham, New-Hampsh. Le reste appartient à Maine. Environ 100 h. pêcheurs.

ISLET du PORTAGE, sgnie. B.-Canada, cté. Cornouailles, 35 l. N. E. Québec. — de ST.-JEAN, sgnie. B.-Canada, cté. Devon, 18 l. N. E. Québec.

ISLINGTON, vg. Angl., Middlesex, N. Lond.-Eaux ferrug.

ISLIP, bg. Angl., cté. et sur canal Oxford. Patrie du roi Edouard. — Vl. New-York, cté. Suffolk, côte S. Long-island; 885 h.

ISMAËL, vl. ste. et pt. Russ., ch.-l. distr. pv. Béssarabie, conf. Repida et Danube. Flotille; quarantaine.

ISMAËLIS, secte mahom. des Bathenins, autrefois redoutable sous les noms de *Karmates*, *Meladehs*, *Talimitehs*, *Hajjis* ou *Assossins*, et par des chefs dits *Vieux de la Montagne*, résidant au ft. de Mesiadeh. Il n'y en a plus aj. que des restes faibles en Perse, à Kesh, distr. Kom, et en Syrie; à l'O. de Hamah, et dans les mtens Semmak.

ISMAÏLOVO, vg. Russ., 2 l. Moscou, sur Iausa; 800 h., anc. palais, et gr. parc impér.

ISMANNING, vg. et beau ch. Bav., bil. Munich, sur Seebach; 134 ms.

ISMENUS, rv. T. E., se jette Adriatique.

ISMID, anc. *Nicomédie*, vl. et pt. T. As., sur gfe. son nom, E. mer di Marmara, 18 l. E. S. E. Constantinople; 30,000 h. Siège de pachta, d'arch. grec et armén. Comm. soie, coton, draps, verroterie, sel, bois, navires.

ISMIR. Voy. SMYRNE.

ISMOUCHIE, vl. T. E., cpt. d'Herzegovine.

ISNAGAR, vl. Esp., pv. Cordoue; 2,600 h.

ISNIK, anc. *Nicée*, vl. T. As., Anatolie, sur gr. lac pois. communiquant avec mer de Marmara, 25 l. E. Constantinople; 1,500 h. la plup. juifs; fabr. faïence, soieries, comm. soie, draps fins, grains, vin, tabac.

ISNIKMID. Voy. ISMID.

ISNY. Voy. ISSNY.

ISOLA, bg. et pt. Istrie, crc. Trieste; 2,780 h. Saline. — Bg. Napl., Terre-de-Labour; 2,568 h. — Vl. épisc. Napl. Calabre ultér.; 2,752 h. — Bg. Piém., pv. Asti; 2,320 h.

ISOLA ALTA, bg. Lomb.-Vén., source Tartaro; 4 l. N. N. E. Mantoue. — BELLA, Piém., des Borromées, lac Majeur. — des NONICI ou ISOLINO, autre île des 4 Borromées,

- vis-à-v. Palauza. — GROSSA, île Adr., côte Dalmatic, longue 12 l. et large 1. — MADRE, autre île Borromée. — *dei Pescadori*, île Borromée. — PORCARIZZA, bg. Lomb.-Vén., dél. Mantoue. — ROSSA, Voy. île REUSSE. — *della SCALA*, bg. ch.-l. distr. Lomb. Vén., dél. Vérone.
- ISOLACCI, bg. Corse, arr. Corte, sur Assiailassa; 440 h.
- ISONZO, rv. Illyrie, traverse crc. Gorice, reçoit Idra, Wippach, Torre, baigne Gradisca, et déb. Adriat. sous le nom de Sdoba.
- ISPAGNAC ou IPANNAC, bg. Lozère, 1 l. et d. N. N. O. Florac, sur Tarn; 1,928 h. Mines de plomb.
- ISPAHAN, vl. cid. cpt. Perse occ., pv. Irak-Adjémi, sur Zenderoud, réduite de 1,000,000 à 50,000 h., et dans le frubourg arménien Djoulfa, autrefois peuplé de 12,000 h. industriels, il n'y en a plus que 800. Kinneir cependant évalue la population réécrite à 200,000, et Morier même à 400,000 h.
- ISPARTAH, vl. T. A., Anatolie, sandj. Hammed, sur Daden, peuplée de Turcs seulement.
- ISPER, p. rv. Austr., q. H.-Manah, limite du pays au dessus et au dessous Ens.
- ISPERN, anc. *Urbium*, bg. Austr., s. Isper; 36 ms.
- ISPICA, vallou Sicile, pv. Val-di-Noto, près Modica, garni d'anc. habitations de 3 étages taillées dans le roc.
- ISPIRA, vl. T. As., Arménie, 33 l. E. Trebrisonde
- ISPONYOMEZO, vg. Hong., ct. Gœmcer, sur Bologh. Mines de fer. fabr. ustens. en bois.
- ISPOROP, rv. R., gv. Kharkov, se j. Vorskla.
- ISPRINGEN, vg. Bade, bll. Pforzheim; 782 h.
- ISQUINTIA, vl. Mex., 12 l. O. N. O. Guatimala.
- ISRAËL, vl. Ohio, cté. Preble.
- ISSA, île Austr. côte Dalmatic. — ou ISTA, vg. Russ., gv. Penza, crc. Insara. Haras, fabr. de haute lisse. — PARANA, rv. Nlle. Grenade, se j. Amazone. — GUNGE, vl. Hind., Oude, 12 l. N. E. Khierabad.
- ISSÉL, et composés. Voy. YSSEL.
- ISSENHAY, vg. Hong., ct. Thurocz.
- ISSENHEIM, vg. H.-Rhin, 5 l. S. Colmar.
- ISSEQUIBO, Voy. Essequibo.
- ISSESTEDT, vg. Saxe-Weimar, bll. Iena.
- ISSIGAU, vg. Bav., pr. Steben. Eaux min.
- ISSIGÉAC, vl. ch.-l. c. Dordogne, 4 l. S. E. Bergerac; 921 h. Tanneries.
- ISSINE, vl. Perse, 2 l. N. Gombroun.
- ISSINI, roy. Nègre, côte des Dents, sur Sueiro-de-Costa.
- ISSNY, vg. ch.-l. sgnie. Wurt., bll. Wangen, sur Issa; 2,200 h. Fabr. toiles, coton, etc.
- ISSOIRE, vl. ch.-l. arr. Puy-de-Dôme, 7 l. S. S. E. Clermont, sur Crouze; 5,930 h. Fabr. cuivre, quincaill., comm. toiles, noix, fromages; eaux min.
- ISSOUDUN, bg. Creuse, 3 l. et d. N. O. Aubusson; 1,000 h.
- ISSOUDUN, vl. ch.-l. arr. Indre, 7 l. N. E. Châteauroux, sur Theols; 11,077 h. Fabr. draps, droguets; raffia. salpêtre, commerce bois, bétail.
- ISSUM, vg. Prus. wph., crc. Geldern; 1,980 h.
- ISSURDU, vl. ste. Hind., Adjmyr, 26° 20' N.
- ISSY, vg. 3 q. de l. S. O. Paris, pr. Seine, ch. de pl. Conty, maison de retraite du sém. St-Sulpice. — L'EVÊQUE, bg. ch.-l. c. Saône et Loire, 9 l. S. O. Autun, sur Somme; 1,705 h.
- ISTALENA, bg. R., gv. Vitebsk, crc. Dunabg.
- ISTANDIA, île eth. pt. vis-à-v. vl. Candie.
- ISTANNA, roy. Nègre, côte des Esclaves.
- ISTAPA, vl. côte O. Mex., 12 l. S. E. Zacatula.
- ISTEBNA, vg. dom. Mor., crc. Teschen; 1,260 h.
- ISTEIN, vg. Bade, bll. Cadern, sur Rhin, 418 h. Bon vin.
- ISTIB, bg. et ch. ft. T. E., sandj. Kostoudil.
- ISTORY, vl. T. As., 12 l. S. Trebrisonde.
- ISTRES, bg. ch.-l. c. Bouches-du-Rh., 8 l. S. O. Aix, O. étang Berre; 2,080 h.
- ISTRIE, pénins. Illyr., N. Adriat., 7 1/2 m. g. c., 140,750 h. Air malsain, territ. fert. en vin, huile, grains, fruits, miel, cire, bois, poissons, marbre blanc; forme distr. Capod'Istria et Rovigno, du crc. Trieste, et Istri, du crc. Fiume.
- ISTVANDI, bg. sgn. Hong., ct. Schumeg.
- ISUME, vl. ste. ch.-l. distr. Russ., gv. et 32 l. O. Kharkof, sur Severnoi-Donetz; 4,500 h. Comm. grains, bestiaux.
- ISVERIA, p. rv. Russ., gv. Kalouga, se j. Ougra.
- ISVESKOÏE-REBOUTE, fortin Russ., gv. Tomsk, crc. Busk, sur Ictyche.
- ISZTEBNIK, vg. Hong., ct. Trentchin, sur Waag. Eaux min.
- ISZHASZ-GYOENGY, vg. et ch. sgn. Hongr., pr. Stuhlweissenbg.
- ISZTEMER, bg. sgn. Hong., pr. Stuhlweissenbg.
- ITALIAS (*Terra-de-las*), côte O. Mex., de mtgn. Bernal, à falaise Foncla. — Mign. escarpée, même côte, 3 l. volcan Soasonate.
- ITALIE, pénins. d'Europe, Méditerr., S. Alpes, traversée par mts. Apennins, ayant

- avec îles, 5,406 m. g. c., et 19,990,500 h. Beau climat, pays arrosé par Isonzo, Piave, Tagliamento, Adige et Pô, qui reçoit Tessino, Trebia, Adda, Oglio, Mincio; par Arno, Tibre, Volturno; lacs de Como, de Garda et Maggiore; riche en excell. vin, en oranges, citrons, limons, pommes de grenades, raisins secs, corinthes, amandes, olives, riz, soie, gros bétail. beaux chevaux. Sous le rapport politique, l'Italie présente, 1^o, au N. O. roy. Sardaigne, comprenant île de ce nom, Savoie, Piémont, Montferrat, Novare, Gènes; 1,244 m. g. c., et 3,974,500 h. 2^o, au N. E. roy. Lombardo-Vénitien, entre les Alpes et le Pô, dépendant de la monarchie autrichienne; 868 m. g. c., 4,111,650 h. 3^o, au S. roy. Deux-Siciles, composé de Naples et île Sicile; 2,025 m. g. c., 6,583,300 h. 4^o l'Etat Ecclésiastique, apanage du souverain Pontife; 684 m. g. c., 2,354,800 h. 5^o, république San-Marino; 2 m. g. c., 7,000 h. 6^o Grand-Duché Toscane; 393 m. g. c., 1,178,600 h. 7^o duché Lucques; 19 m. g. c., 137,500 h. 8^o duché Parme; 106 m. g. c. 376,600 h. 9^o duché Modène; 95 m. g. c. 369,500 h. 10^o île de Corse, au N. d'île Sardaigne, formant un dép. de France, et 11^o l'île de Malte avec Gozo, appartenant à la Gr.-Bretagne.
- ITALY, vl. New-York, cté. Ontario, sur lac et S. vl. Canandaigua.
- ITAMACA, rv. Guiane, se j. Orenoque.
- ITAMARCA, Voy. TAMARCA.
- ITAMBIRA, établ. Brésil, pv. Minas-Garaes, sur Dolée, 15 l. O. Villa-Rica.
- ITAMPAEN, rv. Brésil, se j. Atl., 17^o 40' S.
- ITANKOI, Voy. Cos.
- ITARA, vl. et distr. Maroc, pv. Tâsilet.
- ITATA, pv. rv. et île Chili, 36^o S. — Île et b. rade côte O. Mex., 15^o 20' N.
- ITCHAPOUR, vl. Hind., circars sept., 12 l. S. O. Gangaur, 19^o 8' N.
- ITCHEN ou IRCHIN, rv. Angl., Hantsh., se jette Manche, E. Southampton.
- ITCHINSK, ft. Kamtchatka, côte Penjinsk. — Tatars nomades R., gv. Perm., sur Ichna.
- ITCHIR, lac Sibérie, conf. Chine, source d'Irko.
- ITCHNA, bg. et rv. Russ., gv. Tchernigov.
- ITHACA, vg. New-York, ch.-l. cté. Tompkins, dans Ulysses, sur lac Cayuga; 615 h.
- ITHAQUE, Voy. THEAKI.
- ITHON, rv. Galles, se j. Wye, 1 l. N. Builth.
- ITIOBARA, baie côte Brésil, 6^o 20' S,
- ITON, rv. source Orne, pr. Moulins-la M., baigne Evreux, et se j. Eure, à Les-Planches.
- ITRI, vg. Napl., Terre-de-Lab., 4,545 h. Mastic.
- ITSCH ou ITZ, rv. source forêt de Thuringue, se j. Mein, à Gussbach, Bav.
- ITTER, rv. bg. et ch., ch.-l. lll. Hesse-D. Mines de fer et de cuivre.
- ITTERSBACH, vg. Bade, bli. Pforzheim; 566 h.
- ITWA, bg. Boh., crc. Pilsen.
- ITZCHOE, vl. Dan., Holstein, sur Stoer; 2,500 h. Canonica de dames nobles; navigation, étape.
- IUCHEN, vg. Pruss. wph., crc. Grewenbroich; 1,022 h.
- IUCHENHOFEN, bg. Bav., bli. Aichach; 131 m.
- IUCHSEN, vg. Meiningen; 563 h. Distilleries.
- IUDENBACH, vg. Meiningen, bli. Sonnenberg; 720 h. — BOURG, vl. et ch. ch.-l. crc. Styrie, sur Mar, pr. plaine Salfeld; 1,488 h. Le cerle boisé, arrosé par Traun, Enns, Balthe. Riche en cuivre, fer, plomb, bois, bétail, thym, a 105 m. g. c., et 88 150 h.
- IUDICOLLO, p. rv. Sicile, se j. gfe. Catania.
- IUDITTEN, vg. Prus., pr. Königsbg. Eau min.
- IUFÄHL, ch. ft. Tyr., Vintschgau, crc. Botzen.
- IUGEL (H. et B.), 2 vgs. Saxe, bli. Schwarzenb.
- IUGENHEIM, vg. Hesse-D., crc. Alzei; 718 h.
- IUGESHEIM, vg. Hesse-D., bli. Seligenst.; 770 h.
- IUIST, île Han., côte Ostfrise; 650 h.
- IULBACH, bg. et ch. Bav., crc. B.-Dan.; 730 h.
- IULIA, vl. Sicile, val di Démona; 3,500 h.
- IULIANESHAAB, col. dan. ch.-l. distr. côte S. O. Groenland; 1,820 h.
- IULICH. V. JULIERS.
- IULIERSBERG, mtgn. Grisons, Ligue-Mais-Dieu, route de Coire en Italie.
- IULIO ou ZUGLIO, vg. Lomb.-Vénit., pr. Frioul, distr. canal de S.-Pietro. Restes d'ant.
- IULITA, bg. Suède, pv. Suderm, sur lac Hielm.
- IULIUSBOURG, vl. et ch. Silés., pté. Oels; 705 h. Fabr. toiles, draps.
- IUMETAS, p. îles des Bahama, 22^o 40' N.
- IUMNA ou YUMNA, gr. rv. Hind., source Himalah, baigne Delhi et Agra, et se jette Gange, à Allahabad. Cours 325 l.
- IUNA, cap. côte E. Sardaigne, 40^o 8' N.
- IUNGBRUNNEN, eaux min. et bains Wurt.-Forêt-Noire, bli. Rothweil.
- IUNGENTHAL, place manuf. et filat. Pruss.-rhén., crc. Alteakirchen, pr. vg. Kirchen, occupant plus de 600 personnes.
- IUNGFERBERG, mtgn. romantiq. Russ. 57^o.

- Casan, sur Wolga, en terrasses superposées.
 IUNGFRAU HORN, glacier. Berne, 2,872 pds.
 — TEINITZ, bg. Boh., crc. Rakonitz, 65 ms.
 Eaux min.
 IUNG FRU-BLAKULLEN, ilot romant. Suède
 sund Calmar, côte Carlscrona-Læhn. — IAN,
 gr. vl. Chine, pv. Nanking. — INGEN, vg. Hohen-
 zenz-H., sur Starzel; 755 h. — NAU, bg. ch.
 et sgn. Hohenz.-S., sur Lauchart. — WA-
 CHITSCHU, jolio vl. ch.-l. dom. Boh., crc. Ta-
 bor, sur Blanicze. Mine d'argent.
 IUNING, vl. Chine, pv. Honan.
 IUNKERRATH, vg. Pruss. rhén., dstr. Trèves,
 crc. Daun, Us. et forge de fer.
 IUNNAN. Voy. YUNNAN.
 IUNOTA, vg. Hong., ct. Stuhlweissenbg.
 IUON - CHEU, gr. vl. Chine. pv. Kiangsi.
 IUPI-TAFÉ, peupl. Mantchou, côte oc. Or.
 IURA, rv. Prus., distr. Koenigsberg, se j. Memel.
 IURGEW. Voy. YOURIEF, etc.
 IUROK, vg. Hong., gv. Temesvar; melons,
 gourges, poivre turc.
 IUSTINGEN, bg. et ch. st. Wurt., bli.
 Ehingen; 508 h.
 IUTERBOGK, vl. ch.-l. crc. Pruss., distr.
 Potsdam, sur Anger; 3,395 h. Commerce
 laine et lin.
 IUTLAND ou JYLLAND, pénins. dan., N.
 Slesvig, O. île Fionie; 422 m. g. c.; et 430,585
 h. Territ. uni marécage, arrosé par nombre
 de lacs et rv. Guden; gras pâturages, grains.
 chanvre, lin, bêtes à cornes et à laine, che-
 vaux, gibier, poissons, ambre jaune. Divisé
 en diocèses Aalborg, Wiborg, Aarhus, Rip-
 pen. Wiborg, vl. cpt.
 IUTPHAAS, vg. P.-B., pv. Utrecht; 800 h.
 IUTROSZYN, vl. Pruss., distr., Posen; 1,352 h.
 IVA, p. rv. Russ., gv. Penza, se j. Mokcha.
 IVANCHICZE, mtgns Croatie, Alpes Julienn.
 IVANGOROD, ch. st. Russ., gv. Pétersbg.,
 sur Narova, vis-à-vis Narva.
 IVANICH, ste. place Hong., glat. croate Wa-
 rasdin, sur Loynia; 682 h., pr. d'un vg. de
 même nom. — Vg. Croatie, ct. Kreutz
 IVANIÉ, p. rv. Russ., gv. Kharkof, se j. Vorskla.
 IVANISK, vl. Pol., vv. Sandomir; 138 ms.
 IVANKA, vg. Hong., ct. et sur Neutra. Via.
 IVANOCZ, gr. vg. H. et. Trentschin, sur Waag.
 IVANOVA. Voy. IVANISK.
 IVANOVIC, vl. Pol., vv. Kalisch; 975 h.
 IVANOVO, bg. sgn. Russ., gv. Vladimir, crc.
 Chouia; 1,000 ms. Fabr. toiles fines et peintes.
 IVANSCA, vg. Hong., glat. Warasd. pr. Bellovar.
 IVANOVSKAIA, st. Rus., gv. Ecaterinos, s. Orli.
 IVANOZERO, lac Russ., gv. Toula, crc. Ven-
 niov. source du Don et de la Chate, qui se
 jette Volga, par l'Oupa.
 IVANY, bg. sgn. Hong., ct. Oedenbg.; 1,812 h.
 — FALVA, vg. Trans., ct. Thorenbg.
 IVANYRSE, rv. Rus., gv. Kharkof, se j. Soura.
 IVEL, rv. Angl., Bedfordsh., se j. Ouse, à
 Tempsford. — Rv. Dorsetsh., se jette Parret
 à Langport.
 IVENACH, bg. et sgn. Meklenbg.-Schw., dstr.
 Waren; 920 h.
 IVER, bg. Angl., Buckinghamsh.; 1,635 h.
 IVERDON. Voy. IFERTEN.
 IVIÇA, île Esp., des Pithyuses, Méditerr.,
 montée, bien arrosée, fertile; 8 m. g. c.
 15,200 h. Produit sel, vin, grains, huile,
 amandes, melons, bois de constr. Villa, ch.-l.
 IVINGHO, bg. Angl., Buckinghamsh.; 1,362 h.
 IVOGASIMA, île Japon, pr. Kiouiou, inh.
 mais riche en soufre.
 IVOIRE ou Côte des Dents. Voy. GUINÉE.
 IVOY. Voy. YVAY.
 IVRÉE, vl. ste. épisc., Piémont, cpt. pv. sur
 Doria; 7,020 h. Séminaire, comm. fromages.
 IVRY, bg. 61. S. E. Evreux, sur Eure; 800
 h. Fabr. instruments à vent.
 IVY-BRIDGE, vg. Angl., Devonsh., 1 l. Bideford.
 IWKOWA, bg. et dom. Gall., crc. Bochnia.
 IXAR. Voy. HIJAT.
 IXWORTH, bg. Angl., Suffolk, 3 l. N. E.
 Bury. — Vl. B.-Canada, cté. Cornouailles, 26
 l. N. E. Quebec.
 IZBICA, vl. Pol., vv. Lublin. — (Vx. et Nv.),
 vl. sgn. Pol., vv. Mazovie; 66 maisons. Voy.
 IZDEBNIK, vg. ch.-l. sgn. Gall., crc. Bochnia.
 IZÉ, bg. 61. S. E. Mayenne; 1,775 h.
 IZENDIK, vl. ste. P.-B., Flandre, sur baie
 d'Escant occ.; 1,124 h.
 IZERON, bg. Rhône, 4 l. S. O. Lyon. — Vg.
 sur Isère, 1 l. E. St.-Marcellin.
 IZIASLAVL. Voy. ZASLAVL.
 IZIEU, bg. Loire, 2 l. N. E. St.-Etienne; 1,650 h.
 IZMENÿ, vg. Hong., ct. Tolna. Tabac, huiles.
 IZNÁGAR, vl. Esp., pv. Cordoue; 2,600 h.
 IZQUINATA, vl. Mex., Guatemala. Exc. indigo.
 IZQUINTENANGO, vl. Mex., pv. et 14 l. S. E.
 Chiapa. Coton, oranges.
 IZSEPFALVA, vg. Hong., ct. Liptau; 372 h.
 IZTACCIHUALT, volcan Mex., 14,736 pds.
 IZTFEMER. Voy. ISTIMER.

J

- JAAONS**, vg. Marne, 3 l. O. N. O. Châlons.
- JAAR**, rv. P.-B., se j. Meuse à Maestricht.
- JABAZ**, vl. T. A., Anatolie, 8 l. N. O. Angora.
- JABOB**, rv. T. A., Palestine, se j. Jourdain.
- JAC-EN-JACKO**, aldee Afriq., Quaqua, E. rv. Jacques Laho, 5° 14' N.
- JACA**, vl. ste. épisc. Esp., Aragon, entre mtgns. même nom et Pyrén.; 4,000 h. Fab. étamine.
- JACATRA**, distr. Java, gv. Batavia. Riche en café, sucre, riz, indigo, coton, épices. Son anc. nom *Sunda-Kalapa* transmis aux îles de la S.
- JACK IN THE BASKET**, b. rade Angl., côte Hant, N. E. Hurst-Castle.
- JACKSON**, cté. Géorgie, sur Oconee; 10,570 h. Jefferson, ch.-l. — Cté. Alabama. — Cté. Missisipi, sur gfe. Mexq. emb. Pascagoula. — Cté. West-Tennessee, sur Cumberland; 5,400 h. Williamson ch.-l. — Cté. Ohio, E. ctés. Ross et Pike; 2,000 h. *Jackson*, ch.-l. 11 l. S. E. Chillicothe. — Cté. Indiana, sur White. Brownstown, ch.-l. — Cté. Illinois, sur Missisipi, 1,295 h. Brownsville, ch.-l. — qqfois. *Hitchcock*, vl. Maine, cté. Hancock, 10 l. N. O. Castine. — Vl. Nv.-York, cté. Washington. — Vl. Virginie, cté. Louisa. — Vl. Ohio, cté. Franklin, sur Scioto, 3 l. au dessous Columbus; 260 h. — Autres: cté. Monroe, sur Ohio, 4 l. S. Woodfield. — Cté. Montgomery, 6 l. O. Dayton. — Cté. Muskingum, 7 l. N. O. Zanesville. — Cté. Perry, 3 l. S. Sommerset. — Cté. Pickaway, sur Scioto, 2 l. au dessus Circleville. — Cté. Pike, sur Scioto, 2 l. au dessus Piketon. — Cté. Stark; 400 h. — Cté. Wayne, 160 h. — *Autres* encore: Ctés. Champaigne et Knox. — Vl. Missouri, ch.-l. cté. Cape-Girardeau, 4 l. du Mississ. — ou **METWAY**, pt. Nvelle-Ecosse, entre Heve et île Hope. — Cap. Nvelle-Zélande, déstr. Cook, 40° 56' S. — Pt. Nvelle - Holl., Voy. **PORT - JACKSON**.
- JACKSON BOROUGH**, vl. Carol. mér., dist. Colleton, sur Edisto, 14 l. O. Charleston. — Vl. Géorgie, cté. Scriven, sur Briar, entre Savannah et Augusta. — **BOURG**, vl. Est-Tennessee, ch.-l. cté. Campbell, N. Knoxville. — Vl. Ohio, cté. Butler, 3 l. N. Hamilton. — **TOWN**, vg. Alabama, cté. Jackson. — **VILLE**, vg. Virginie, cté. Wood. *Autres*: cté. Louisa. — Vg. Ohio, cté. Fairfield, 7 l. N. O. Lancaster. — Vl. Ohio, cté. Adams, 7 l. E. Westunion. — ou **TELFAIRTON**, vl. Georgie, ch.-l. cté. Telfair.
- JACKSON'S MILLS**, vl. Virginie, cté. Harrison. — **RIVER**, rv. Virginie, tombe de 200 pds. des mtgns Warmspring, coule S. O. et reçoit Cowpasture pour former pr. James.
- JACQUEMEL**, vl et p. pt. S. St-Domingue, N. O. cap Béate et 13 l. S. S. O. Port-au-Pr.
- JACOBS-CREEK**, rv. Penns., se j. Youghiogauvi. — **TOWN**, vl. Ohio, cté. Belmont.
- JACQUES-CARTIER**, rv. Bas-Canada, se j. St.-Laurent, pr. *Sgnie* de même nom, située cté. Hampsh., 10 l. O. Quebec.
- JACQUETTE**, ou *pointe* des GÉANTS, Goudjerate, N. gfe. Cambaye, entrée gfe. Contche.
- JADRAQUE**, vl. Esp., Guadalax., s. Henarès.
- JAEN**, pv. Esp., Andalousie, entre Mancha, Murcie, Grenade et Cordoue, 223 m. g. c. et 213,000 h. Traversée par mtgns. Morena, de Cazoria et Aillo, arrosée par Guadalquivir, Almadiel, Guadalimar; produit plomb, cobalt, salpêtre, sel, chevaux, miel, soie; kermes, cantharides, vin, olives, huile, grains, safran, esparto, laine, peaux, jambon, etc. — *Cpt.* même nom, vl. épisc. au pied d'une mtgn. de marbre, sur Guadalbollon; 27,500 h. Fabr. de soieries et de toiles, beaucoup de moulins à huile. — Pv. Nv.-Grenade, gv. et 13 l. S. Quito, entre Loja, Quixos, Mainas et Pérou. Prod. coton, tabac, mulets. *Cpt.* Jara de *Bracamoros*; 4,000 h., la plus p. pêcheurs.
- JAFFRABAD**, vl. Hind., côte Goudjerate, 15 l. E. N. E. Diu. Gr. huitres.
- JAFFREY**, vl. New-Hampshire, cté. Chesl., 15 l. S. O. Concord; 1,336 h. Mines d'ocre jaune et rouge, alun, vitriol; plomb noir.
- JAGARNAUT**, vl. Hind., Orissa, sur baie Bengale. Fameuse pagode.
- JAGHIRE**, distr. Hind., Carnatie, d'Alamparve au lac Pullicate, 45 l. de côte. Madras, ch.-l.
- JAGIERDARPORE**, vl. Hind., Gudwana; sur Inderowty.

JAGUA, établ. Cuba, 36 l. O. S. O. Havane.
 JAGUARIBE, rv. Brésil, se j. Atl., 4° S.
 JAJHOW, vl. Hind., Agra, 26° 59' N.
 JAILLAIS ou JALLAIS, bg. Maine-et-L., 2 l.
 et d. E. Beaupréau; 1,725 h.
 JAKONA-SIMA, ile mer Japon, 30° 23' 30" N.
 JALABERT, baie, mer Welcome, S. entrée
 Chesterfield, gr. baie Hudson.
 JALAC, vl. Afr., Nubie, dans ile du Nil.
 JALALABAD, vl. As., Caboulistan, sur Kam-
 che, 25 l. E. S. E. Caboul.
 JALIGNY, vl. ch.-l. c. Allier, 3 l. N. Lapa-
 lisse, sur Bebre; 600 h.
 JALLONKADOU, peupl. Nègre Mandingue,
 source Sénégal, S. E. Bambouk,
 JAM ou JAMES, place Sénégalaise, sur Casa-
 manca, pays Féloup. Gr. comm. de cire.
 JAMA, rv. Quito, se j. Gr.-Oc., 7° 30' S.
 JAMAICA, vl. Vermont, cté. Windham, 13
 l. S. O. Windsor, 1,000 h. — Vl. Nw.-York,
 cté. Queen, Long-Isld.; 2,110 h. Académie.
 PLAINS, plaine riante, variée de campagnes,
 Massachusetts, dans Roxbury, 2 l. Boston.
 JAMAÏQUE, ile Angl., gfe. Mex., S. Cuba et
 E. St. Domingue, 3° Antille en grandeur, 71
 l. d'E à O., sur 25 de largeur, 259 m. g. c.;
 et 402,800 h., dont 342,000 esclaves. Tra-
 versée par mtgns Bleues, hautes 8,000 pds.
 renfermant un nv. volcan, St. John, assez ar-
 rosée par des criques, fert. en sucre, café, gin-
 gembre, tabac, coton, cacao, indigo, tamarin,
 casse, oranges, citrons, ananas, yams, cassave,
 bois d'acajou, de campêche et de Brésil, choux-
 palmistes, noix de cocos, piment. 3 ctés.
 Middlesex, Surry, Cornwall. St. -Iago de la
 Vega ou Spanish-Town, siège du gvt., Kings-
 ton, dans hâvre Port-Royal, capitale. —
 Pointe, côte E. ile Sherborough, O. Afr.
 JAMALABAD, vl et ft. Hind., Canara, 12 l.
 E. N. E. Mangalore.
 JAMBER, p. ile côte O. Afr., 10° 21' N.
 JAMBHOU. Voy. JUMBOU.
 JAMBO. Voy. YAMBO.
 JAMES-BAY, partie S. gr. Baie Hudson. —
 Baie, côte O. Afr., 6 l. S. Aera. — Cap, S.
 1 e de Reine Charlotte, côte N. O. Am., 51°
 57' 45" N. — CITY, cté. Virginie, entre rvs.
 Chickahominy et James; 4,095 h. Williams,
 bg., ch.-l. — Vl. Virginie, cté. Madison.
 CREEK, rv. Delaware, se j. baie de ce nom. —
 FORT, ft. ile Barbades, pr. Bridgetown. — Ft.
 Afr., dans ile de la Gambie, 12 l. au dessus

l'emb. — Ft. et cpt. ile Ste.-Hélène dominant
 la rade. — ISLAND, ile côte Carol. mér., S.
 rv. Ashley, vis-à-vis Charleston. — Ile Am.,
 O. dét. Bassin. — Ile Afr., la pl. importante
 des Gallapagos. — RIVER, rv. Virginie, source
 mtgns Alleghany, perce chaîne Bleue, et se
 j. baie Chesapeake. — TOWN, bg. Irl., cté.
 Leitrim, sur Shannon, 2 l. S. S. E. Carrick.
 — Anc. vl. Virg., cté. James-City, sur
 rv. James, 13 l. au dessus l'emb. Déchue. —
 Vl. Rhode-Is., cté. et 1 l. O. Newport, for-
 mée d'ile Canonicut; 505 h. — Vl. Nw.-York,
 cté. Chataque. — Vl. Virg., cté. Péc.-Edward.
 — Vl. Carol. sept., cté. Guilford. — Vl. Ohio,
 cté. Green.

JAMES-TOWNS, vl. Barbade, côte O. — VILLE,
 vg. New-York, cté. Onondaga, dans Manlius.
 — Vg. Carol. mér., cté. Clarendon.

JAMETZ, bg. Meuse, 2 l. et d. S. Montmédy,
 sur Loison; 776 h.

JAMGACUNDA, ptoir Angl., Sénégalaise,
 roy. Nègre Tomman i.

JAMGAMY, p. ile côte Madagascar, N. O. rv.
 Maraponi.

JANBOLI, bg. T. E., sandj, Sofia, sur Tundcha.

JANDRO, lac Thibet, et ile de Pretresse Lamissa.

JANEIRO (Rio), vl. épis. et pt. cpt. emp.
 Brésil, et ch.-l. capitaine, emb. rv. son nom, dé-
 fendue par sts. San-Sébastien de Eneré, Santa-
 Cruz et Fortis; 100,000 h., dont la moitié
 nègres. Beaux palais, belles égl. et fontaines,
 aqueduc, obs. astron., jard. botan., collège;
 fabr. de jouaillerie, bijouterie, cotonn., toi-
 les à voiles, poterie d'argile et de grès, us.
 de sucre, rum, goudron, huile de baleine. —
 Capitaine, entre celles d'Espritu-Santo, Mi-
 nas-Geraes et San-Paolo; arrosée par rvs. Rio-
 Janeiro, Dulce, Parayba. Riche en grains,
 sucre, café, indigo, coton, tabac, fruits, bes-
 tiaux; mines de diamants, 8,718 m. g. c., y
 compris gv. S. Catalina; et 500,000 h.

JANINA ou JANHA, vl. T. E., ch.-l. sandj,
 sur lac Acherusia; 35,000 h. Siège d'archev.
 Grec, 2 académies; fabr. maroq., comm. consid. —
 Le sandjacet, sur mer Adr., dans Roumi-
 li, séparé de Macéd. par mt. Olympe ou Lacha,
 d'Albanie, par Pindus, et d'Archip. par Ossa,
 renfermant, plaine de Pharsale et val de
 Tempe, arrosé par Peneos ou Salambria.
 Dernièrement domaine d'Ali-Pacha, 165 m.
 g. c.; 300,000 h.

- JANISSAIRES (*cap des*), côte As., entrée S. du détroit des Dardanelles.
- JANITZA, vl. T. E., sandj. Morée, passage de Messénie en Laconie; 300 ms.
- JANVILLE, vl. ch.-l. c. Eure-et-L., 9 l. S. E. Chartres, 1,060 h.
- JANZÉ, vl. ch.-l. c. Ille-et-V., 51 l. S. E. Rennes; 3,515 h. Poulardes.
- JAP, île des Maldives, oc. Ind. 5° 36' N.
- JAPAN ou JAPON, emp. E. Asie, oc. Orient. composé de plrs. îles dont la princ. est Nippon. Riche en or, argent, excell. cuivre, riz, millet, froment, orge, fruits, pâturages, bœufs, buffles, porcs, bois de cèdre et autres, soie, perles rouges, porcelaine; 40,000,000 h. à teint jaune, grosse tête, yeux petits et obliques, nez gros et court ainsi que le cou; du reste, intelligents, spirituels et probes, mais évitant toute relation avec des étrangers, à l'exception des Chinois et des Hollandais admis au pt. de Nangasaki. L'empire, gouverné par deux chefs, l'un ecclés. ou daïro, l'autre, civil ou coubo, se divise en 7 districts subdivisés en 70 pvs. Jedo, cpt. Méaco, siège du daïro.
- JAPARA, vl et b. pt. N. Java, 105 l. E. S. E. Batavia.
- JACQUEMEL. Voy. JACQUEMEL.
- JQUES, rv. Nv.-Brunsw. se j. rv. St-John, 46° 54' N. — ou JAMES, rv. Territ. Missouri, se j. rv. ce nom, 42° 53' N.
- JAQUESY, établi. St-Domingue, 5 l. E. S. E. Cap-fr.
- JAQUI, rv. Mex., déb. gfe. Californie.
- JARDIN (*Pierre du*), entrée de St-Malo, tête d'une batture de rochers. — Ile Gr.-Oc. des Sandwich. — DE LA REINE, labyrinthe de cayes et d'îlots, côte S. O. Cuba, 21° 18' N. — DU ROI, p. îles côtes N. Cuba, 22° 15' N.
- JARDINTES, banc, entrée de la Loire.
- JARGEAU, vl. ch.-l. c. Loiret, 4 l. E. S. E. Orléans sur Loire; 2,442 h.
- JARKI, vl. Pol., vv. Kalisch. Us., moulins.
- JARNAC, bg. ch.-l. c. Charente, 2 l. et d. E. Cognac; 1,935 h. Eau-de-vie.
- JARNAGE, bg. ch.-l. c. Creuze, 5 l. S. O. Boussac; 726 h. Beurre, fromage.
- JARNAIX, île, gfe. Persique; 25° 8' N.
- JARRA (*Pouto*), île détr. Malac; 3° 35' N.
- JARRIE (*La*), bg. ch.-l. c. Charente-Inf. 2 l. et d. S. E. La Rochelle; 869 h.
- JARRIER, bg. Sav., pv. Maurienne; 922 h.
- JARSY, bg. Sav., pv. Chambéry; 860 h.
- JARVIS, île des Gallapagos, Afr. E. James.
- JARZÉ, bg. Maine-et-L.; 21 O. Baugé; 1,577 h.
- JASON, p. îles des Malouines, E. détr. Magellan.
- JASOUN, vl. T. A., Sivas, côte M.-Noiro.
- JASPER, cté. Géorgie, E. rv. Oakmulgee; 7,575 h. Monticello ch.-l.
- JAUCHE, bg. et rv. P.-B. Brab. mér. 676 h.
- JAUDONNIERE, bg. Vendée; 5 l. N. O. Fontenay.
- JAUFLIONE, rv. Missouri se j. Mississipi.
- JAUJA, distr. Pérou, pv. Tarma, 52,285 h. Grains, fruits, bestiaux. Atum-Jauja. ch.-l.
- JAUIAC, bg. Ardèche; 2 l. et d. N. Argentières sur Alignon; 1,500 h. Filat. de soie.
- JAUEMOU, vl. Hind. Allahabad, sur Gange.
- JAULNAIS, bg. Vienne, 2 l. et d. N. Poitiers sur Clain; 1,412 h.
- JAUNE, vl. Savoie, pr. lac Bourget.
- JAURU, rv. Brés., pv. Matto-Grosso se j. Paraguay. Salines sur le bord.
- JAUZIERS, bg. B.-Alpes, 2 l. N. E. Barcelonnette; 1,500 h.
- JAVA, île oc. Ind., séparée de Sumatra au N. par détroit Sunda, 2,400 m. g. c., et 500,000 h. Traversée d'O. à E. par une chaîne de mtgns volcaniques; marécageuse au N., très élevée dans le S. Du reste, très fertile en riz, maïs, café, sucre, poivre, indigo, coton, gingembre, casse, betel, cacao, cardamome, herbes potag. d'Europe et fruits indigènes. Batavia, cpt. — (*Petite*) ou Bally, île montagneuse, séparée de Java par un p. détroit Gilgil, cpt. — (*Mer de*), partie de l'oc. Ind., compr. entre Java, Sumatra, Banca, Billiton, Borneo et Célèbes.
- JAVELLE, vg. 1. d. l. S. O. Paris, sur Seine. Usines d'acides.
- JAVERLACH, vg. Dordogne, 2 l. N. O. Nontron, sur Bandiat; 1,078 h. Forge, mine d'antimoine.
- JAVIE (*la*), bg. ch.-l. c. B.-Alpes, 3 l. et d. N. N. E. Digne, sur Bléone.
- JAVNA, p. rv. Russ., gv. Tver, se j. Volga.
- JAVOLS, vg. Lozère, 5 l. N. O. Mende.
- JAVREZAC, vg. Charente, demil. O. Cognac.
- JAVRON, vg. 5 l. et d. N. E. Mayenne.
- JAY, vl. Maine, cté. Oxford, sur Androscoquin, 8 l. N. E. Paris. — Vl. Clermont, cté. Orléans, 20 l. N. Montpellier; 35 h. — Vl.

New-York, cté. Essex, 101. O. Perubay; 1,165 h. — POINT, vl. Maine, cté. Oxford.

JAZIRAH. Voy. ALGEZIRAH.

JDANOVAL, mtgs Russ., gv. Vladimir.

JEAN MAYEN, île oc. Arctiq., N. E. Islande;

71° N. — DE NOVE, île oc. Ind., canal Mo-

zambiq; 17° 2' S. — P. île N. E. Madagas-

car; 10° 7' S. — RABEL, vl. pointe et b. rade,

St-Domingue, 13 l. O. Cap-fr.

JEAR, vg. Nègre et cptoïr fr. Sénégal, royaume.

JED, rv. Ec., cté. Roxbg., se j. Teviot.

JEDBOURGH, vl. E. ch.-l., cté. Roxbg., sur et

pr. emb. Jed. Fabr. lain.; 2,850 h. Eaux m.

JEDO ou JEDDO, cpt. Japon, côte E. île Ni-

phon, emb. Tongawa, vl. manuf. et commer.

Rés. du Koubo-Sama, ou empereur. Beaux et

gr. palais; 1,680,000 h. 36° 30' N.

JEFFERSON, cté. New-York, sur lac Ontario

et rv. St.-Laurent, entre ctés. St.-Lawrence,

Lewis et Oswego; 15,150 h. Watertown ch.-l.

— Cté. N. O. Pennsylv; 161 h. — Cté. Virginie

sur Potomac; 11,853 h. Charlestown ch.-l.

— Cté. Géorgie, sur Ogeché; 6,111 h. Louis-

ville ch.-l. — Cté. Mississipi, sur rv. ce nom;

4,910 h. Greenville ch.-l. — Cté. Est. Tenes-

see, sur rv. Holston; 7,315 h. Dandridge ch.-l.

— Cté. Kentucky, sur Ohio; 13,400 h. Louis-

ville, ch.-l. — Cté. Ohio, sur rv. ce nom.;

15,000 h. Steubenville, ch.-l. — Cté. In-

diana, sur Ohio; 4,100 h. Madison, ch.-l. —

Cté. Alabama, cté. Illinois, cté. Missouri. —

Vl. Maine, cté. Lincoln; 11 l. N. E. Wiscasset;

1,205 h. — Vl. New-Hampsh., cté. Coos, 30 l.

N. Concord; 200 h. — Vl. New-York, cté.

Schohanie, 19 l. O. Albany; 1,740 h. — Vl.

New-Jersey, cté. Morris; 1,282 h. — Vl. Penns.

cté. Greene; 1,115 h. — Vl. Géorgie, ch.-l.

cté. Camden, sur Satilla, 20 S. O. Darien.

— Vl. Géorgie, ch.-l., cté. Jackson. — Vl.

Tennessee, cté. Rutherford. — Vl. Ohio, cté.

Jefferson, 5 l. N. Steubenville. — Vl. Ohio,

ch.-l. cté. Asthabula, 4 l. N. lac Erie. —

Autres: vl. cté. Fayette. — Vl. cté. Franklin.

4 l. O. Columbus; 440 h. — Vl. cté. Guern-

sey, 2 l. N. E. Cambridge. — Vl. cté. Logan;

540 h. — Vl. cté. Montgomery, sur Miami, 4

l. au dessous Dayton. — Vl. cté. Madison. —

Vl. cté., et sur Muskingum, 5 l. au dessous

Zanesville. — Vl. cté. Pickaway, 1 l. S. Cir-

cleville. — Vl. cté. Preeble. — Vl. cté. Rich-

land. — Vl. cté. Ross, sur Scioto, 2 l. au

dessus Chillicothe; 1,535 h. — Vl. cté., et sur

Scioto, 4 l. au dessus Portsmouth. — Vl. Mis-

souri, cté. Cooper. — Rv. Territ. Missouri,

source, mtgs Rocheuses, joint rvs Gallatin

et Madison, pour former rv. Missouri.

JEFFERSONTON, vg. Virginie, cté. Culpe-

pe r. — Vg. Carol. sept., cté. Ashe. — Town,

vl. Kentucky, cté. Jefferson. — VILLE, vl.

Virginie, cté. Tazewell, 24 l. N. O. Ingles-

ville. — Vl. Indiana, cté. Clarke, sur Ohio,

vis-à-vis Louisville de Kentucky; 500 h.

JEFFREY'S-CREEK, rv. Carol. sept., se j. Gr-

pedee. — LEDGE, banc de sable, côte Massa-

chusetts, 43° 9' N.

JEFFRIES-STONE, vg. Virginie, cté. Nottaway

JEGUN, vl. ch.-l. c. Gers, 4 l. N. O. Auch;

2,020 h. Eau min.

JEGURY, vl. Hind., pr. Bejapore, 18° 16' N.

JEKILIMAK, anc. *Iris*, rv. T. A., pc. Siwas,

se j. mer Noire à Samsoun.

JEKYL. Voy. JYKILL.

JELEZENKA, p. rv. R. gv. Irkoutsk, sej. Irtyche.

JELEZENSKAIA, p. ît. Rus., gv. Tobolsk, sur

Irtyche; 130 ms.

JEMANA, vl. Ar.; pv. Nedjed, Wahabite.

JEMARROW, cptoïr angl. Afr., S. Gambie,

50 l. de la mer.

JEMMAPES, vg. P.-B., pv. Hainault, 31.

Mons, sur Dol. Mine de houille.

JEME (*el*), anc. *Tisdra*, vl. Afr., 381 S. Tunis.

JENEAGHUR, vl. fl. Hind., Bejapore, 20° 15' N

JENGHIJE, vl. T. A. sur Tigre, 5 l. N. O. Bagdad

JENKIN'S BAY, baie, île St.-Eustache. — Town,

vg. Penns., 4 l. N. Philadelphie.

JENNER, vl. Pennsylv., cté. Somerset.

JENNINGS, cté. Indiana, Vernon, ch.-l. —

ISLAND, p. île, gfe. Floride, 25° 28' N.

JÉRÉMIE, vl. et pointe St.-Domingue, O. baie

Leogane, 18° 42' 30" N. — Cap, côte S. St-

Domingue, 18° 16' N. — Pointe, détr. Magel-

lan, O. canal St.-Jérôme. — Baie, côte N. O.

Afr., 2 l. cap Sparte.

JÉRICO, p. vg. T. A., pc. Damas, 8 l. E. N.

E. Jérusalem. Baume. — Vl. Vermont, cté.

Chittenden, sur Onion; 1,185 h. — Vg. Nw-

York, dans Oyster-bay. — ou BAINBRIDGE,

vl. Nw-York, cté. Chenango; 1,610 h.

JERIM, vl. Ar. Yemen, 33 l. N. E. Mocca.

JERMAH. Voy. GERMA.

JERMOUK, rv. T. A., Syrie, se j. lac Tibérias.

JERNOVKA, p. rv. R., gv. Moscou, se j. Mos-

kwa près Zwenigord.

- JEROMESTOWN, v. g. Ind., Ohio, cté. Wayne.
 — VILLE, vl. même cté. 61. O. Wooster.
- JERSEY, île Angl., dans Manche, 71. côte Normandie, 12 l. circuit et 20,000 h. Bien défendue par écueils et fts, riche en beurre, miel et cidre; comm. de contrebande. St.-Héliér, ch.-l. — VI. Nw-York, cté. Stuben, E. Bath. — (*Nouv. ou New*), état de l'Union Am. borné E. oc. Atl. et rv. Hudson, N. Nw-York, S. baie Delaware, O. Delaware et Pennsylv. 400 m. g. c. 245,600 h. Mntse au N. fert au centre, sablonn. vers le S., riche en bétail, en excell. fruits et cidre renom. et en fer tant de mines que de marécage. Il forme 13 ctés. et 116 cités ou vls. Trenton, cpt. — CITY ou PAULUS-HOOK, vl. Nw-Jersey, cté. Bergen, sur Hudson, vis-à-vis Nw-York — SHORE, vl. Penns., cté. Lycoming, sur Susquehanna. — TOWN, vl. Penns., cté. Northumberland.
- JÉRUSALEM, vl. T. A., pc. Damas, ch.-l. agalie; anc. cpt. Judée, 20,000 h. dont 1,000 Juifs et 7,000 Chrétiens; ch. David, temple Salomon, St.-Sépulcre, églises, couvens, mosquées et synagogues. Gr. Comm. de rosaires, crucifix, agnus-Dei, reliques, baume. — ou KRAAL D'AFR. et MTGN. DE PAIX, Etabl. de miss. angl., pays Namaqua, cap de B. E. — VI. Nw-York, cté. Ontario, 7 l. Genève; 450 h. — Vg Nw-York, cté. Benton. — ou FUNKTOWN, vl. Maryland, cté. Washington. — VI. Virginie, cté. Southampton sur Nottaway. — VI. Pol., vv. Podlachie.
- JERVIS BAY, Nv.-Holl., 35° S. — CANAL, N. O. Am. 49° 40' N. — CAPE, S. Nv.-Holl., vis-à-v. île Kangourou.
- JESSELMÈRE, vl. Hind., Adjmyr, cirçar et 30 l. O. N. O. Bickaneer.
- JESSEMIRE, cté. Kentucky; 8,377 h.
- JESSO, Voy. JEDDO.
- JÉSUITES (*Pointe des*), côte S. rv. St.-Laurent, E. Québec. — (*Rochers des*), côte Brésil, 17° 48' S.
- JÉSUP, vl. Ohio, cté. Huron.
- JÉSUS, vl. Mex., pv. San-Luis de Potosi. — (*Isle*) île et sgnie. B.-Canada, cté. Effingham, dans rv. St.-Laurent, N. O. île Montréal. — Autre: p. île. Gr. Oc., 6° 50' S. — MARIA, île la pl. S. Admirauté, 2° 22' S. — MARIA DE LOS MONTES, vl. Buenos-Ayres, 25 l. Santa-Cruz de Sierra-Nueva.
- JETHON. Voy. GETHON.
- JETIMAN, bg. T. E., sandj. Kirekles, au défilé Kapouli, Derbent.
- JEWETTSCITY, v. g. Connect., 2 l. N. E. Norwic
- JHANSI, vl. Hind., Allahabad, 25° 31' N.
- JHANSOU, ch. ft. Thibet., 28° 50' N.
- JIBBEL. Voy. DJIBEL.
- JIGANSK, p. vl. R., gv. et 794 l. Irkoutsk sur Lena, 66° 48' N. Foires.
- JIGITONHONHA, rv. Brés., Minas-Geraes, distr. Cerro-do-frio, riche en diamans, se j. Rio-Grande.
- JIJEL, pt. Alger, 12 l. E. N. E. Boujeiah.
- JILOI, p. île, Rus., mer Casp. pr. Astrakhan.
- JINNET. Voy. JENNET.
- JIONPOUR, vl. et ft. Hind., Allahabad, ch.-l. cirçar. pr. confl. Goumty et Gange.
- JITNOI, p. île, mer Casp. pr. Astrakhan avec vg. de 40 ms. et p. pt.
- JITOMIR, vl. épisc. Rus., gv. Volhynie sur Tétéref, 350 l. Pétersb., 5,500 h. Comm. en draps, cuirs, soieries, toiles, cire, miel, suif, vins de Hong. et de Walachie.
- JIVORONA, rv. Rus., gv. Toula, se j. Oupa.
- JIZDRA, rv. Rus., gv. Kalouga, se j. Occa, cours 32 l. Flottage de bois. — VI. ch.-l. circ. Rus., gv. et 37 l. Kalouga; 2,000 h. Gr. com. chanvre et huile de chanvre.
- JOACHIM, vl. Missouri, cté. Jefferson. — Voy. aussi JOACHIM.
- JOAL, bg. rv. pt. et comptoir fr. Sénégalie, pr. Bar-Sin, S. E. cap Vert, 14° 2' N.
- JOANA, ft. et pt. N. Java, 6° 40' S.
- JOANNA. Voy. ANJOUAN.
- JOANNES ou MARAJO, gr. île Brés. emb. Amazone, fert. en maïs, sucre, etc.
- JOANNET, p. île Gr.-Oc., des Louisiades.
- JOANPORE. Voy. DJOUANPOUR.
- JOAR, vl. Afr., Bar-Salum, sur Gambie.
- JOBSTOWN, vl. Nw-Jersey, cté. Burlington.
- JOCELIN. Voy. JOSSELIN.
- JODAR, vl. Esp., Jaen, 3 l. S. S. E. Baeza.
- JODOIGNE, vl. P.-B. Brab. mér., sur Goète.
- JOGIGOPAH, vl. Beng., sur Brahmapoutre.
- JOHNS, vl. Missouri, cté. Franklin. — BURG, vl. Nw-York, cté. Warren. — HAVEN, vg. et pt. Ec., Kinkardinesh., 2 l. S. S. O. Berwic; 1,000 h. Fabr. et pêche.
- JOHN'S ISLAND, île Carol. mér., entre rv. Stono et North - Edisto, 8 l. S. O. Charleston. Fert. en coton. — RIVER, rv. Nw-Hampsh., se j. Connecticut à Dalton.

JOHNSON, été. Caroline sept., arrosé par Neuse et Little; 6,868 h. *Smithfield*, ch.-l. — Cté. Illinois, sur Ohio; 680 h. — VI. Vermont, cté. Franklin, sur Lamoil; 494 h. — Fort Caroline mér., ile James, entrée port Charleston.

JOHNSON'S BURG, vl. New-Jersey, cté. Sussex, 41. Newtown. — POINT, cap. côte S.O. ile Antigue, 17° 10' N. — SETTLEMENT, vg. New-York, cté. Tioga.

JOHNSTON, vl. Rhode-Island, cté. et 2 l.N. Providence; 1,516 h. — VI. Ohio, cté. Trumbull, 6 l.N.O. Warren. — Ft. Caroline sept., emb. Cape-Fear. — S'ISLAND, p. ile Gr. Oc., 3° 8' N. — STORE, vg. Carol. mér., cté. Lancaster. — STRAITS, canal entre ile Quadra et côte N. O. Amérique sept.

JOHNSTOWN, vg. Ecosse, Renfrew, 2 l. O. Paisley; 3,650 h. — Bg. Irlande, cté Donegal, sur Foyle, 2 l. S.O. Londonderry. — VI. H. Canada, sur St.-Laurent, 20 l. N. O. Kingstown. — VI. New-York, ch.-l. cté. Montgomery, sur Mohawk, 16 l. O. Albany; 6,225 h. Académie. — VI. Ohio, cté. Licking, 8 l. N. O. Newark.

JOIGNY, vl. Fr., ch.-l. arr. Yonne, 5 l. N. O. Auxerre, 30 l. S. E. Paris; sur Yonne; 5,252 h. Sous-préf., tribunaux. Fabr. draps, cuirs; comm. grains, vins, bestiaux, bois.

JOINVILLE, vl. Fr., beau château, ch.-l. c. H.-Marne. 3 l. S. E. Vassy sur Marne; 3,000 h. Comm. fers; fab. lainages. Patrie du card. Henri de Lorraine.

JOLBACHI, bg. T. E., pr. Salonique. Tabac.

JOLLIET, sgnie. B.-Canada, cté. Dorchester, sur Chaudière, 8 l. S. Québec.

JOLUGAR, vl. Grenade, 3 l. N.E. Motril.

JONA. Voy. ICOLMKILL.

JONASVILLE, vg. Maryland, cté. Alleghany.

JONCELS, bg. Fr., Hérault, 2 l. O. Lodève.

JONCY, bg. Fr., Saône-et-L., 5 l. S.O. Charolles.

JONCY, cté. Caroline sept., s. Trent; 4,968 h. Trenton, ch.-l. — Cté. Géorgie, sur rive orient. Oakmulje; 8,600 h. Clinton, ch.-l. — Cap S.O. baie Hudson, 58° 50' N. — Ile, même baie, 61° 62' N. — (Déroit de l'alderman), N. O. baie Baffin, 77° 30' N.

JONESBOROUGH, vl. East-Tennessee, ch.-l. cté. Washington, 10 l. Greenville. — ou CHANDLERSVILLE, vl. Maine, cté. Washington, 5 l. O. Machias; 553 h. — BURE, vl. Carol. sept., ch.-l. cté. Camden, 27 l. S. Norfolk. — VI. Illinois, ch.-l. cté. Union. — TOWN,

vl. Penns., cté. Lebanon, confl. 2 l. Swetaras. — VILLE, vl. Virginie, cté. Lee. — Vg. Carolin. sept., cté. Surry. — S'KEY, p. ile gfe. Mex., pr. côte Mosquitos, 15° 35' N. — MILLS, vg. Pennsylv., cté. Cambria. — STORE, vg. Carol. sept., cté. Halifax.

JONQUERAS (*la*). Voy. JUNQUERA. (lien.)

JONQUIERE (*Baie de la*), côte O. ile Segha-JONQUIERES, vl. Fr., Bouches-du-Rhône, 8 l. S.O. Aix. — Bg. Vaucluse, 2 l. S. E. Orange; 750 h. — Vg. Gard, 3 l. E. Nîmes.

JONZAC, vl. Fr., ch.-l. arr. Charente-Inf., 22 l. S.E. La Rochelle, sur Seagne; 2,465 h. Sous-préf.; tribunaux. Comm. vin, eau-de-vie; fabr. lainages.

JONZIEUX, bg. Fr., Loire, 3 l. S. St.-Etienne.

JOOSI-SIMA, 4 p. iles Japon, côte O. ile Nippon, au N. du cap Noto, par 35° 32' N.

JORULLO, volcan Mex.; 4,000 pds.

JOSEPHS-KEY, p. ile gfe. Mex., près côte Floride, 30° 8' N.

JOSSÉLIN, vl. Fr., ch.-l. c. Morbihan, 2 l. N. O. Pleermel, sur Oust; 2,692 h. Eau min.; pertuis des fées.

JOUARRE, bg. Fr., Seine-et-M., 4 l. E. Meaux, sur p. rv. Morin; 2,120 h.

JOUE, bg. Fr., Indre-et-L., 1 l. S. Tours; 1,450 h. — EN CHARNIE, vg. Sarthe, 6 l. O. Mans; 1,560 h. — DU PLAIN, vg. Orne, 2 l. S. O. Argentan.

JOUGNE, bg. Fr., Doubs, 4 l. S. Pontarlier, sur Jouquena; 835 h. Forges, foud. de caçons, moulins à huile et à scie, entrepôt de sel; douane.

JOUGUES, vg. Fr., Bouches-du-Rhône, 4 l. et d. N. E. Aix; 1,560 h. Eaux therm.

JOUJ. Voy. MONTJUI.

JOUKOTINE, anc. vl. bulgare, Russie, confl. Cama et Volga, gv. Casan, etc. Laichef.

JOUPANOVA, rv. Kamtchatka, se j. Océan orient., près *Joupanovskaia-Sopka*, ou mtgn. fumante, l'élysée des Kamtchadales.

JOURA, p. ile Archipel, 5 l. S. O. Andros.

JOURAVITCHI, bg. Russie, gv. Mohilev.

JOURAVKA, bg. Russie, gv. Tchernigov.

JOURDAIN, ou BARAR-EL-ARDEN, rv. Syrie, pc. Damas, source lac Phials, Antilibanon, coule 4 l. sous terre, forme au vg. Panceas, anc. Cesarea-Philippi, pr. le mont Hermon, le marais Maron, traverse lac Bahr-el-Tabarya, arrose plaine el-Gaver, et se perd mer Morte. Cours 50 l.

JOURDANS, vg. Et.-Un., Géorgie, cté Lincoln.
 JOURE, bg. P.-E., prov. Yssel supér.; 1,815 h.
 JOURSAC, vg. Fr., Cantal, 2 l. N.E. Murat.
 JOUSOUF (canal de), ou canal Joseph, Égypte mov., du Nil au lac Karam.
 JOUVENCE, Voy. ST.-GENGOUX.
 JOUX, bg. Fr., Doubs, pr. Pontarlier, sur un rocher. Forges.—SOUS TARARE, vg. Rh., 6 l. S. O. Villefranche; 200 h. Mines de fer.—Mtagnes Suisse, cant. Vaud, branche du Jura, *vallon* arrosé par *lac* même nom; long. 2 l.
 JOUY, vg. Fr., Seine-et-Oise. 1 l. S. E. Versailles, sur Bièvre; 915 h. Grande fabrique de toiles peintes.—aux ARCHES, vg. Moselle, 2 l. S. O. Metz; 700 h. Aqueduc rom.—Le CHATEL, vl. avec 2 chx., Seine-et-M., 4 l. N. O. Provins; 1,000 h.
 JOWA, peupl. indienne, Amér. sept., habite les bords d'une *rv.* qui se j. Mississipi.
 JOWNIN, bg. Russie, gv. Kiew, sur Soula.
 JOY, vl. Maine, cté. Kennebec, 12 l. N. Augusta.
 JOYEUSE, vl. Fr., ch.-l. c. Ardèche, 2 l. S. O. Argentière, sur Baume; 1,607 h. Filatures de soie.
 JOYOSA, vl. et p. île, côte Esp., pv. Valence, 8 l. N. E. Alicante.
 JOZEFOW, vl. Pol., wciw. Lublin, sur Vis-tule; 740 h.
 JUAN DE DIAS, pt. Pérou, entre Arica et Guai-ca.—FERNANDEZ, île Gr.-Océan, 34° 20' S.—FUCA, dét. ou gfe. côte N. O. Amér. spt., 48° 25' N.—ROD. CABRILLO, île côte Nouv.-Californie, 34° N.
 JUANICO, île Mex., gfe. Californie, 21° 45' N.
 JUBLAINS, bg. Fr., 2 l. Mayenne; 1,260 h.
 JUBO, vl. et p. roy. Afr. orient., sur côte d'An-jan, arrosés par *rv. Jubo*; comm. en poudre d'or, ambre, ivoire; 0° 50' N.
 JUBONES, *rv.* Pérou, se j. baie Tumbes, 3° 20' S.
 JUCHIPILA, vl. Mex., 25 l. N. Guadaluara.
 JUDITH, pointe O. baie Narraganset, Rhode-Is.
 JUGDISPORE, vl. Hind., Behar, 6 l. Patna.
 JUGES, îlots et rochers, au large du cap Des-seada, O. détroit Magellan.
 JUGNAC ou JUIGNAC, bg. Fr., Charente, 6 l. S. Barbezieux; 1,340 h.
 JUGON, vl. Fr.; ch.-l. c. Côtes-du-N., 5 l. O. S. O. Dinan, sur Arquenon; 1,332 h. Eaux min.
 JUIGNE, bg. Fr., Sarthe, 5 l. N. O. La Flèche.—Bg. Maine-et-L., 2 l. S. E. Angers, sur Loire; 1,100 h.

JUIGNETTE, vg. Fr., Eure, 8 l. S. O. Evreux.
 JUILLAC, bg. Fr., ch.-l. c. Corrèze, 5 l. N. O. Brive; 2, 125 h.—Le Coq, bg. Charente, 2 l. S. Cognac; 1,340 h.
 JUILLY, vg. Fr., Seine-et-Marne, 3 l. N. O. Meaux; 380 h.
 JUINE, p. *rv.* Fr., Seine-et-O., se j. Essonne.
 JUJUI, vl. Am. mér., Tucuman, 25 l. N. N. E. Salta.—*Rv.* même pays, se j. Vermejo, 24° 50' S.; cours 125 l.
 JULI, vl. Ht.-Pérou, pv. et sur lac Chucuito, 40 l. N. O. La Paz.
 JULIENNES (Alpes), désigne quelquefois la branche qui s'étend depuis le mont Terglou, exc. Laibach, jusqu'en Dalmatie; mais plus exactement, laissant les Alpes Carniennes, N. et E., on y comprend la partie moins élevée qui se projette en double chaîne du Terglou, à travers la Carniole, aux vastes forêts des confins de Croatie: alpes de roche calcaire primitive; remarquables surtout par une multitude de courans d'eau souterrains; de grottes, entonniers et cavernes.
 JULIERS, vl. fte. Pruss. rhén., ch.-l. d'un crc. formé de l'anc. *duché de Juliers*, 6 l. N. N. E. Aix-la-Chapelle, sur Roer; 2,400 h. Tanneries, brass. de vinaigres, fr. de draps.
 JULIESTOWN, vl. Nw.-Jersey, cté. Burlington.
 JULIET, mtgns. Illinois, N. *rv.* Desplanes.
 JULIÉ, bg. Fr., Rhône, 6 l. N. Villefranche.
 JUMBA, vl. B.-Guinée, Loango. Bois de teint.
 JUMBOU ou JUMMOA, vl. Hind., 33 l. N. E. Lahore, sur Ravy. Commerce.
 JUMEAUX, bg. Fr., ch.-l. c. Puy-de-Dôme, 3 l. S. E. Issoire; 1,010 h.
 JUMELLES, bg. Fr., Maine-et-L., 3 l. S. Baugé.
 JUMELLIÈRE (la), bg. Fr., Maine-et-L., 6 l. S. S. O. Angers; 1,450 h.
 JUMENT, triple œueil dangereux, 5 l. S. S. E. pointe Penmark, côte Finistère, France.
 JUMET, vg. Pays-B., Hainaut, près Charle-roy; 5,205 h. Clouterie, houille.
 JUMETTAS, Voy. YUMETTAS.
 JUMÉGES, bg. Fr., Seine-Inf., 4 l. O. Rouen, sur Seine; 1,695 h.
 JUMILHAC-LE-GRAND, bg. Fr., ch.-l. c. Dor-dogne, 7 l. E. Nontron; 2,424 h.
 JUMILLA, vl. et ch. ft. Esp., 9 l. S. O. Mar-cie; 5,970 h. Antiq. rom.
 JUMNAH, Voy. DJEMNAH.
 JUNCAL, pt. Chili, 20 l. N. Copiapo.
 JUNGALAS, vg. Fr., 2 l. N. E. Argellés.

JUNCK, rv. Guinée, côte des Graines, se jette Océan à 36 l. E. S. E. cap Monte.
 JUNIATTA, rv. Pennsylvanie, se j. Susquehannah. — VI. Pennsylv., 2 l. O. Huntingdon.
 JUNIUS, vl. New-York, cté, et sur lac Seneca, 8 l. N. Ovid; 2,255 h.
 JUNIVILLE, vg. ch.-l. c., Ardennes, 3 l. S. Rhetel; 985 h.
 JUNNESE, vl. Hind., Aurengabad, 19° 3' N.
 JUNOH, vl. Hind., Behar, 23° 23' N.
 JUNQUERA, vl. Esp., Catalogne, passage or. des Pyrén.; 630 h. Douane. — VI. Esp., Grenade. Fabr. gros draps. — Faubg. de Lisbonne, avec un p. port.
 JUNTAS, rv. Quito, pv. Jaen de Bracamoros, prend nom San Iago, et se j. Amazone.
 JUPILLE, bg. Fr., Sarthe, 6 l. S. O. St.-Calais; 1,200 h. — Bg. P.-Bas, sur Meuse, pv. Liège.
 JURA, chaîne de mtgnes., formant l'extrémité sept. des Alpes, commence près la Cluse, Savoie, se dirige au Nord entre France et Suisse, envoie à l'O. la branche des Vosges, et s'abaisse graduellement dans les Ardennes, Pays-Bas. Elle traverse le dépt. ci-après, et lui donne son nom. Le sommet le plus élevé de cette chaîne est le Reculet; haut. 5,196 pieds.
 JURA, dépt. Fr., formé d'une partie de la Franche-Comté, borné N. Hte-Saône, Doubs, E. Suisse, S. Ain, O. Saône-et-Loire, Côte-d'Or; superf. 256 l. c.; popul. 302,000 h. Arrosé par Ain, Doubs, Cluse, Loue, etc. Sol pierreux, peu fertile; récoltes insuffisan-

tes pour la consommation; 135,000 hect. de forêts. Culture de la vigne; éducation de bestiaux. Mines fer, houille; carrières marbre, albâtre, plâtre. Manuf. et gr. comm. d'ouvrages en corne, ivoire, écaille, bois, fer; fromages. Forme 4 arrond. : Dôle, Poligny, Saint-Claude, et Lons-le-Saulnier, ch.-l. VI^e division milit.: ressort. cour royale et diocèse Besançon. Elit trois députés.

JURANÇON, bg. Fr., près Pau. Vin renom.
 JURAT ou IOURTEN, mtgns. Suisse, c. Vaud, sommet 2,772 pds.
 JURJURA, mtgns. Alger, branche de l'Atlas.
 JUSSEY, vl. Fr., ch.-l. c. Hte-Saône, 7 l. N. O. Vesoul, s. Amance; 2,615 h. Quincaillerie.
 JUSSY, bg. Fr., Yonne, 2 l. S. Auxerre.
 JUSTLAHUACA, vl. Mex., 16 l. S.E. Mexico.
 JUTHIA, Voy. SIAM.
 JUTWAR, dstr. Hind., prov. Goudjerate, sur Banass, pr. gfe. Coutche.
 JUVARDEIL, vg. Fr., Maine-et-L., 5 l. N. N. E. Angers, sur Sarthe.
 JUVIGNE, vg. Fr., Mayenne, 6 l. N.O. Laval.
 JUVIGNY, bg. Fr., ch.-l. c. Orne, 2 l. S. E. Domfront; 1,945 h. Fabr. droguets. — Bg. ch.-l. c. Manche, 2 l. N. O. Mortain; 670 h.
 JUZENNECOURT, vg. Fr., ch.-l. c. Haute-Marne, 3 l. N. O. Chaumont. [saillies.]
 JUZIERS, vg. Fr., Seine-et-O., 7 l. N.O. Verjvanetz, ch. st. Russie, gv. Pôdolie, sur Dnestr, vis-à-vis Khotim, Moldavie.
 JYEPOUR, Voy. DREYPOUR.
 JYKILL, ile côte Géorgie, Et.-Unis.

K

KAABE, Voy. SAADE.
 KAADEN, vl. Boh., crc. Saatz, sur Eger; 3,500 h. Gymnase; fabr. lainage, porcelaine.
 KAARTA, roy. Nigritie, à l'O. du Bambarra, entre Sénégal et Joliba. Kemmou, cpt.
 KAATS-BANN, vl. New-York, sur Hudson, 3 l. S. Kaats-Kill ou Casthill.
 KAB, ch. st. Hong., comitat Vesprim.
 KABA, vg. Hong., comitat Bihar.
 KABALA-POLYANA, vg. Hong., comitat Mar-maros, Saline.

KABANE, lac Russie, pr. Kasan.
 KABANIA, fort Russie, ligne de Tobolsk, dstr. Kourgane; auprès est un vg. renferm. 75 ms.
 KABANOVA, redoute Sibérie, gv. Tomsk, s. Irtiche, confins Kirguis Kaisacs, 30 l. Omsk.
 KABARDA, p. rv. Crimée, arrose une vallée riante, se jette mer Noire au dessus Inkerman.
 KABARDAH, contrée du Caucase, sur la rive mérid. du Terek; est soumise à la protection de la Russie, et divisée en grande et petite.

Riche en eaux therm., et naphte. Habitans Tcherkesses, beaux, bien faits, doux et braves, adonnés à l'agriculture et à l'éducation des bestiaux.

KABAROUN, rv. Perse, pv. Fars, se j. lac Bakteghian.

KABERSDORF. Voy. KABOLD.

KABESTI, vg. Gallicie, crc. Czernowitz.

KABILEF, vl. Caucase, en Ossétie.

KABODASOU. Voy. SCALA-NUOVA.

KABOLD, bg. Hong., ct. Oedenbourg; 1, 140 h., dont 330 juifs. Bains minér.; bon vin.

KABONA, p. rv. Russie, se j. Ladoga.

KABOUDA, vl. Caucase, Lesghie, sur Kœe-rouk. Résid. du kkan des Abares. (phrate.)

KABOUT, rv. Turq. As. pc. Bagdad, se j. EukABOUTCHE, distr. Caucase, sur Isamour;

1,000 fam. lesghes, tributaires d'Antzoukh. KABRINO. Voy. KOBRINE.

KABROUANG, ile, Moluques; 4,000 h.; 3°50'

KABYLES, BERBERS ou BREBERS, indigènes d'Afr. spl., descendant des Barabras ou Berbers de Nubie, et occupant le mont Atlas et la côte, entre Alger et Fez. Teint brun, caractère doux; idiome particulier.

KABYNA, p. ile de la Sonde, pr. Célébes, 5°18' N.

KACHAN, vl. Perse, pv. Irak-Adjémi, 40 l. N. Isphan; 30,000 h. Fabr. belles soieries, tapis, objets en or, argent, cuivre, acier.

KACHAR, roy. Hind., à l'E. du Bengale; tributaire du Birman.

KACHGAR, contrée Mongolie, entre le désert Cobi, le Tibet et la Grande-Boukharie. Est à peine connu. *Iarkend*, capit.

KACHEM, vl. Arabie, Yemen, pv. Sedjer.

KACHEO ou KECHO, vl. capit. du Tonquin, emp. d'Annam, s. Songkay; 20,000 h. Comptoir europ.; comm. soie; objets vernissés.

KACHINE, vl. Russie, gv. et 30 l. Tver, ch.-l. de distr., sur rv. *Kachunka*, qui se j. Volga; 7,000 h. Gr. foires; fabr. cêruse renommée.

KACHIRA, vl. Russie, gv. et 22 l. Toula, ch.-l. distr., s. Oeca; 5,000 h. Fabr. cuir.

KACHPOUR, gr. bg. Russie, 4 l. E. Sizrân.

KACZEROV, domaine Boh., crc. Pilsen.

KACZIMERZOW, vg. Gallicie, crc. Rzeszowa.

KACZOW, bg. et beau château Bohême, crc. Czaslau, sur Sazawa; 95 maisons.

KACZYKA, saline Gallicie, crc. Czernowitz.

KADAINSKOY, riche mine d'argent Sibérie, gv. Irkoutsk, crc. Nertchinsk,

KADARAGUI, partie sup. du fleuve St.-Laurent, du lac Ontario au lac St-François.

KADAU, vg. Boh., crc. Iglau; 210 h. Us. de fer.

KADCHAR, peupl. pers.; 40,000 individus, parlant idiome turc, souche du chah Feth-Ali.

KADEN. Voy. KAADEN.

KADER, ile Turq. As., à l'emb. de l'Euphrate.

KADESS, p. rv. Finlande, crc. Serdopol. Perles.

KADHENA, pt. Archipel, pv. Hedjer, 71 l. N. N. O. Lahsa. Pêche de perles.

KADIAC ou KIKTAC, gr. ile russe, côte N. O. Amér. sept., 192 l. Ounalachka; 2,600 h. Gr.

établissement pour la chasse des phoques.

KADIK ILOU, anc. *Chalcedon*, vl. Turq. As., sandj. Kodja-ili. Siège d'archev. grec. Déchue.

KADINE, bg. Russie, gouv. Mohilev, crc. Mstislav, sur Gorodnia. Gr. foire.

KADIRGUNGE, vl. Hind., Agra, 27° 50' N.

KADKA, p. rv. Russie, gv. Jaroslav.

KADNIKOF, vl. Russie, gouv. et à 4 l. N. Vologda, ch.-l. d'un distr., sur Sadima. Poix et goudron.

KADOME, vl. Russie, gouv. et à 50 l. N. E. Tambov, s. Mokcha; 2,930 h. Miels blancs et verts.

KADOR, vg. Hong., cté. Temesvar.

KADY, vl. Russie, gv. et à 45 l. E. Kostroma.

KÄDINGER-LAND, contrée maréc. Hanovre, duché Brême, entre l'Elbe et Hadeln; 6,530 hab. Grains, fruits, chevaux, bétail; navigation et pêche.

KÄFERMARKT, bg. Autriche, 7 l. N. E. Lintz.

KÄNSO, phare et port de quarantaine, Suède, pv. Gothenbourg.

KÄSBERG, mtgne. B.-Autriche, confins Styrie, N. Priel; 5,215 pds. de roi.

KÄSIS, vg. Suisse, Grisons, bl. Heizenberg.

KÄSMARK, vl. Hongrie, com. Zips, 65 l. E. N. E. Présbourg; 4,000 h. Lycée; entrepôt de sel; fabriques et teint. de toiles; comm. de vin.

KÄTSCHE, rv. Styrie, crc. Iudenbourg.

KÄFA. Voy. THEODOSIA.

KAGALNIK, rv. Russie, se j. Don, et donne s. nom à un gr. établ. de Cosaques. — MOKROI, rv. gv. Ecatherinoslav, se j. mer d'Azof.

KAGATAYA-KIUNGS, peupl. Amériq. sept.-presqu'île d'Alaska et continent voisin.

KAGEAN, pointe N. ile Seghalien, 54° 15' N.

KAGHMAKHARA, pv. Perse, près Caucase,

- composée des états indép. Tcharsk, Tchoussk, Angouss, et des dstrs. Dide et Oounso.
- KAGUINSKOY, gr. us. de fer, R. gv. Orenbg.
- KAHANG, pv. Thibet, conf. Bengale et Birma.
- KAHAWBA, rv. Alabama, se j. rv. ce nom. — Cté. Alabama, au centre, sur Coosa, et traversé par rv. son nom. — Vl. cpt. Alabama, ch.-l. cté. Dallas, conf. Kahawba et Alabama, 32 l. N. E. S. — Stephens. — FALLS, vg. Louisiane, 88 l. Nulle-Orléans.
- KAHL, vg. Bav., crc. B.-Mein, sur Kahle; 480 h.
- KAHLA, vl. Gotha, bil. Leuchtenberg; 1,800 h.
- KAHLBERG, vg. Pr., dstr. Dantzig, Friche Neb.
- KAHLE, p. rv. Bav., Spessart, se j. Mein et donne nom au val *Kahlgrund*.
- KAHLENBERG, chaîne de mtgns Autr., allant de Vienne vers O. jusqu'en Carniole et projetant des Alpes de Styrie, une branche courant N. E. jusqu'au coude du Danube, entre Gran et Altofen. Sa partie couverte de la forêt Viennoise, *Wienerwald*, sépare les deux quartiers au dessus et au dessous de l'Ens.
- KAHLSTEIN, éminence Wurt., E. Stuttgart, sur Neckar, surmontée de pare et ch. de pl.
- KAHLWANG, vg. Styrie, crc. Bruck, 542 l. Mine et us. de cuivre, vitriol, soufre, talc.
- KAHONÉ, vg. Sénégal, roy. Boursalem.
- KAHOWROWE ou TAIHOUROWA, p. île, Gr.-Oc., des Sandwich, S.O. Moway.
- KAI. Voy. KAIGOROD.
- KAIAGA ou GALAM, p. roy. Sénégal, S. Sénégal, avec ft. fr. St. Joseph, Mana, capt.
- KAIANEBOURG, p. vl. R., Finlande, crc. Uléaborg, pr. cataracte du Pihoe.
- KAIANYEL, vg. Trans., ct. Zarand. Mines d'or.
- KAIAR, vg. Hong., ct. Raab. Vin. — Autre, cté. Vespim, sur lac Platten. Bon vin.
- KAIBALLS, peup. R., gv. Tomsk, source Iennisséi, mêlé de Samoïètes et de Tatars.
- KAIBOUR, vl. Arab., pv. Nedjed.
- KAIDANOF, hg. R., gv. Minsk, ch.-l. des domaines Radzivil.
- KAIGOROD, vl. R., gv. Viatka, pr. source Kama; 800 h. Pêche.
- KAI-FONG-FOU, gr. vl. Chine, cpt. pv. Honan, pr. rv. Hoang-ho.
- KAIH, vg. Wurt., bil. Herrenberg; 532 h.
- KAILING, vg. Mor., crc. Znaïm; 700 h. B. vin.
- KAIMACHES, p. peup. R., famille des Samoïètes, gv. Perm, sources Kama et Mrasa.
- KAIMOU, vg. Afr., Bambarra, sur Niger.
- KAINA, hg. Pr., crc. Zeitz, pr. Lutten.
- KAINACH, rv. Bav., crc. H.-Mein, se j. Wiesent. — Rv. Styr., crc. Grätz, se j. Mur. — Vg. et 2 clx. même site. Forge, pierres à rasoir.
- KAINATCHE, gr. lac Kamt-hatka.
- KAINER, montagnards Arrakan, emp. Birman.
- KAINGUER, île mer Kamtchatka, pr. emb. Joupanova.
- KAINSKÉ, p. vl. ste. et rv. R., gv. Tomsk.
- KAIR, vl. Hind., Aurungabad, sur Godavery.
- KAIRA, vl. Hind., Goudjerate, sur Sabermatty.
- KAIRE, 4 p. rvs. R., gv. Ekath. rinoslaw, se j. Dnepr pr. l'une de l'autre.
- KAIRWAN ou KAIRONAN, anc. *Cyrene*, gr. vl. Barbarie, 25 l. S. S. E. Tunis. Mosquée célèbre.
- KAISARIEH, anc. *Cæsarea Palæstina*, vl. marit. T. A. pc. Damas, agalie Falesthin, peuplée de pauvres pêcheurs. — Anc. *Cæsarea Cappadocia*, vl. T. A. pc. Konieh, ch.-l. sandjacat, siège de métropolitain et d'un gr. collége grec. Comm. de maroquin et de coton.
- KAISER-FERDINANDSBERG, mtgn. Tyrol, crc. B.-Inn, pr. Hall; 4,163 pds.
- KAISERSBERG, vl. et ch. ch.-l. e. H.-Rhin, 2 l. N. O. Colmar, sur Weiss, 2,430 h. Kirschwasser. — Esch, hg. et ch. Pr. rhén., crc. Cochem; 552 h. Ardoiseries. — HAMMER, vg. Bav., crc. H.-Mein. — LAUTEBN, vl. Bav., crc. Rhin, ch.-l. distr. au passage des Vosges, sur Lauter ou Lutter; 2,365 h. Gymnase, mines de fer. — STEINERUCK, gr. carrière Hong., ct. Wiesebg., N. lac Neusiedl. — STUHL, mtgn. Balce, entre Kenzingen et Rhin. B. Vignobles. — Vl. Suisse, e. Argovie, sur Rhin; 1,350 h. — WALD, vg. Boh., crc. Leitmeritz; 242 ms. Fabr. et blanch. de toiles, — Vg. Silés., crc. Habelschwerdt. Verrierie. — WERTH, vl. et ch. Pr., crc. Dusseldorf, sur Rhin; 1,215 h. Fabr. navig. et comm.
- KAISSAKS. Voy. KIRGUIS.
- KAISTEN (H. et B.), vg. Suisse. Argovie; 702 h.
- KAITAK, canton cauc. du Daghestan, protection Russie; 7,000 guerriers leshghes.
- KAJIMSKOI, us. de fer, Russ. gv. Vologda.
- KAKAMO, vl. marit. T. A., sandj. Tekieh. Beaux restes de l'anc. Myra.
- KAKHA, rv. Af. mér., se j. Gr.-Poisson.
- KAKHETI, une des 5 pvs. de Géorgie, et vl., 18 l. N. N. E. Tiflis, 50 l. N. O. Derhend.
- KAKIAT, vg. New-York, dans Hamstead.
- KAKKABAN, île oc. Ind., 16 l. E. Borneo.
- KAKOUL, lac poiss. R. gv. Orenbg, pr. Tabinsk

- KAK-TCHOU, rv. Kamtchatka, se jette Achoumtana.
- KAKUNDI, vl. Afr. occ., pr. source Rio-Nunez, 66 l. N. Sierra-Leone, Tombeaux de major Peddie et capitaine Campbell.
- KALA, p. rv. Russ., se j. mer d'Azow. — de Barbarie, Voy. CALLE.
- KALAAAT-al-AKALA, vl. et b. pt. Ar. Hedjas.
- KALABAKA, vl. T. E. Albanie pr. monastères grecs Meteora.
- KALÉSIN, Voy. KOLIAZIN.
- KALAKAD, vl. ste. Hind., pv. Madura.
- KALAMANOVA, vg. Hong. ct. Thurutz. Eaux min.
- KALAMATA, anc. *Theramene*, T. E., sandj. Morée, ch.-l., distr., emb. Pirvatcha ou Spinazza, 15 l. O. S. O. Misira.
- KALAN, vg. Trans., ct. Hunyad. Eaux min. — TCHYK, p. rv. Russ. gv. Tauride, se j. gfe. Carsinith.
- KALANOR, vl. Hind., Lahore; 31° 51' N.
- KALAOUS, rv. R. Caucase, se j. lac Bolchei.
- KALAS-KLADKA, p. rv. Russ. gv. Penza.
- KALABOSOUNSKYA-BACHNIS, ou *Tours* de *Calbasous*, reste de temples anc.; Sibérie, sur l'Irtyche, pr. Crivoversk.
- KALASTRY, vl. Hind., Carnatik.
- KALATOA, ile, oc. Ind. 5° 15' S.
- KALAU, vl. Pr. dst. Francst, sur Dober; 1,340h.
- KALAVRITHA, vl. et ch. st. T. E. sandj. Morée; 300 ms. Soie, fromages.
- KALBENSTEINBERG, vg. Bav., bli. Gunzenhausen. Caveau couvers. des corps.
- KALCHBERG, h. mtgn. Cobg. bli. Græfenthal.
- KALCOBO, p. ile, oc. Ind., 5° 20' S.
- KALDENHART, vl. Pr. wph., dst. Arnsberg. crc. Brilon; 812 h. — KIRCUEN, Pr., distr. Glève, crc. Kempen; 1,025 h. Pils. fabr. manif. brasseries et distilleries.
- KALDRAY, vl. Boh., crc. Pilsen.
- KALE, rv. Ec., Roxbourgsh., se j. Teviot.
- KALFSKAR, p. ile, gfe. Bothnie, 62° 34' N.
- KALFVEN, p. iles, gfe. Bothnie; 61° 3' N.
- KALGAN, en Mongole, *porte, passage*; 2 vls. N. Chine, nommé par les Chinois, l'une *Dchan*, *Dehiacho*, pr. Siang-Fou; l'autre *Zifong-Fou*, pr. Lanian.
- KALGOUIEF, ile R., oc. Boréal, gv. Arkhangel, 29 l. aularge, 80 l. de circuit. Arbrisseaux, mousses, lacs, oies sauvages, cygues, etc.
- KALHAT, vl. Ar. Oman, emb. rv. son nom, gfe. Pers., 36 l. S. E. Mascate.
- KALIAN, vl. ste. Hind. Aurangabad, 19° 17' N.
- KALIBASSES, peupl. Trans., d'orig. Valaque.
- KALIBERDA, gr. bg. R. gv. Poltawa, s. Dnepr.
- KALICH, vg. Boh., crc. Saatz. Us. et forges.
- KALICHE, p. bg. R. gv. Podolsk, dst. Ouchelza, sur Calusse. — VI. ch.-l. vv. Pol., sur Prozna, 75 l. O. Varsovie; 7,800 h. Collèges, gymn., tanneries. — VOËVODIE, Pol., entre vvs. Plotzk, Masovie, Sandomir, la Siésie et la Posnanie; arrosée par Prozna et Warta; marécageuse mais boisée, et riche en gibier, surtout bêtes fauves.
- KALIGAW, vl. Hind., Nepaul, territ. radjah.
- KALINGI, vg. N. E. Livadie, 2 l. Maratkon.
- KALINKENBERG, mtg. des pl. h. de Moravie.
- KALITS-oul-FARS, canal du Nil au lac Menzaleh, B. Egypte.
- KALITVA, vl. vl. R. gv. Ukraine, confl., Don et Kalitma.
- KALITVENSKAIA, bg. de cosaques sur Don.
- KALKAN-RA-OU, lit. mtg. R., gv. Oreabg, source Oural ou Iaik. Jaspe vert.
- KALKAS, peuple mongol, N. Mongols jaunes, sur gr. désert Kobi et N. Kalka-pira. Souche de Djinghis-Khan et de ses hordes.
- KALKBERG, mtgn. Han. pr. Lunebg. gr. carrières de chaux. — GRUN, vg. Saxe, bli. Zwickau, pr. Willdenfels; 100 h. Marbre coloré. — REUTH, Dom. Saxe, crc. Meissen, pr. Grossenheim. Bergerie, fabr. d'amidon.
- KALKOON, p. iles, oc. Ind., 6° 15' S.
- KALL, vg. Pr. wspil. dst. Aix-la-Ch., crc. Grumd; 70 ms. Abond., mine de fer.
- KALLA, p. iles, gfe. Bothnie, 64° 20' N.
- KALLACHOLAN, distr. T. A., Curdistan, pc. Bagdad.
- KALLENBERG, vl. Saxe, sgu. Lichtenstein; 12,00 h.
- KALLERASCH, v. T. E. Moldavie; 151. Iassy.
- KALESTRI, distr. Hind., Malwa, demeure des brigands Kallies ou Cooleries.
- KALIADA, vl. Hind., Madura, entre Nerbudah et Djumna.
- KALLICH, vg. Boh., crc. Saatz. Mine. us. et forge de fer.
- KALLIES, Voy. KALESTRI.
- KALLINGER, st. vl. et dst. Hind. Allahaba d S. Djouma, E. Bundelcand.
- KALLINOWEN, bg. Pr. dst. Gumbinnu; 2,755h.
- KALLMUNZ, bg. et 2 chx. sgu. Bav., crc. Regen, confl. Vils et Naab; 905 h.

KALLOE (*Nagy*), bg. Hongr., ct. Saboltsch. — (*Kis*), vg. même ct., distr. Nadudvar.

KALLSTADT, vg. Bav., crc. Rhin, près Durkheim; 1,105 h.

KALLUNDBORG, vl. pt. et baie Dan., côte O. Zélande; 1,400 h. Distill. navig.

KALMBERG, mtgn. Autr., q. Traun; 680 toises.

KALMICZ, vl. Pol., vv. Cracovie. Teinturer.

KALMIUS, p. rv. Rus., gv. Ecaterinoslav.

KALMOUK-TAOU, mtgn. Rus., gv. Orenbg., pr. source du Jaik. Carrières de jaspe.

KALMUKOF-GORODOK, p. ft. Russ., gv. Astrakhan, sur Oural.

KALMUQUES ou KALMOUKS, peuple Mongol, nomade, composé de 4 hordes, Khogolchote; Zungor, Torgoout, Derbet, vivant actuellement, après avoir parcouru successivement une gr. partie d'Asie, les premières disséminées en Chine, et la 4^e en Russie, sur la rive droite du Volga, dans les gvs. Astrakhan, Saratof, Simbirsk, et Orenbg. Ils ont les cheveux noirs, luisans, les yeux petits, obliques, les oreilles saillantes, le nez large, plat ainsi que tout le visage, et suivent le culte de Lama. Sous le nom de *Calmuquie*, on désigne la partie de Mongolie, située à l'O. du mont Bodgo, entre la steppe Kirguise, à l'O., et la P.-Boukharie au S.O.

KALMUTSKAIA-STEP, s'étend du Don, jusque dans le gv. Caucase.

KALNA, vg. Hong., ct. Zemplin. — Vg. Trans., ct. Szolnok. — (*Kis*), vg. sgn. Hong., ct. Barsch, sur Gran. — (*Nagy*), autre, même site.

KALNBERG, vg. Bav., crc. B.-Danube; 40 ms. Carniol.

KALNIK, ch. st. sgn. vg. et mtgns Croatie et Krcutz.

KALNITZ, 2 vgs. Hong., ct. Trenschin.

KALNO, gr. vg. Hong., ct. Néograd.

KALOCZ, bg. et ch. Hong., ct. Stuhlweissenbg.

KALOCZA, bg. archiep. Hong., ct. Pesth, sur Danube; 4,000 h. Séminaire, collège.

KALOPER, vl. T. E., 17 l. N. E. Philippopoli.

KALOUBLOUB, p. ile, oc. Ind., pr. Mindanao.

KALOUGA, vl. R., ch.-l. gv., sur Oca; 175 l. Pétersbg., 37 l. Moscou; 17,000 h. Gymnase, plrs. ms. de charité. Beaucoup de fabr. et manuf. Comm. actif, très étendu. Le *Gouvernement*, entre ceux de Moscou, Toula, Orel et Smolensk, a 395 m. g. c.; et 770,950 h. Sol uni, sablonneux, arrosé par Oka, Oupa, Jindra, et gr. nombre d'autres p. Climat doux.

Prod. grains, chanvre, lin, miel, bois, fer.

KALPAKI, vg. T. E. Arcadie, dans Morée.

KALPY, vl. Hind., Agra, sur Djumna. Raff. de sucre, mines de diamants.

KALSCHING, bg. sgn. Boh. crc. Budweis; 135 m.

KALSDORE, sgn. vg. et ch. Styr., crc. Grætz.

KALSOE, ile, Dan., des Farc.

KALTENBACH, vg. Tyr., crc. B.-Inn, bl. Zell. — BEGG, bg. ch.-l. bl. Bav., B.-Mein, — BRONN, mtgn. Bade, bl. Gernsbach, Forêt-Noire; 2,456 pds., au dessus du Rhin. — BRUNN, bg. Bav., bl. Neustadt; 680 h. — Sgn. et ch. Illyr., 1 l. Laibach. — Bg. Hong., ct. Eisenbg.; 228 h. — BRUNNBACH, p. rv. Bav., crc. Isar, se j. Mangfall. — GANG, p. rv. Autr., se j. Schwachat. Belle cascade. — LEUTGEBEN, vg. et intend. forest. Autr., q. B.-Wienw.; 78 ms. — NORDHEIM, bg. ch.-l. bl. Saxe-W., pv. Eisenach, sur Felda; 1,158 h. — STEIN, ch. ft. et colonie, Mor., crc. Troupau. — SUNDHEIM, bg. Saxe-W., bl. Ostheim, sur Felda; 718 h. — WESTHEIM, bg. Saxe-W., pr. Kaltennordheim.

KALTERHERBERG, vg. Pr. wph., crc. Montjoie. Bergerie de mérinos et filature.

KALTERN, bg. ch.-l. bl. Tyr., crc. Eotzen.

KALTFLUSS, p. rv. Bav., se j. Mangfall. — WASSER, col. allem. Gali. crc. Lemberg; 22 ms.

KALTURA, ft. ile Ceylan, sur Muliwaddy, tête des vergers de cannelle. Distill. de rum et d'arrak.

KALUGEROVA, vg. Hong., glat. Banat; 92 ms.

KALUSA, vg. Hong., ct. Ungvár. Vin.

KALUSZ, vl. et dom. Gallic., crc. Styr. Intend. des forêts, salines, douanes, chaussées.

KALUSZYN, bg. Pol., Podlaquie; 73 ms.

KALVARDE, bg. et ch. ch.-l. Brunsw., bl. Vorsfeld; 1,377 h.

KALWARIA, bg. et ch. ch.-l. sgn. Gallic., crc. Myslenice, pr. Isdelnik. Pèlerinage.

KALVARY, vl. R., gv. Vilna, sur Chéchoup; 420 fam., dont 300 juives.

KALYAPOURA, vl. marit. Hind., Canara.

KALYONG, mtgns Hind., pv. Bécar.

KAMA, rv. très navig. et très poiss. R., source mt. Oural, arrose gvs. Viatka, Permie, Orenbg., Kasan, reçoit Tchousovaia, Viatka, Belaya, et se j. Volga. Cours 280 l.

KAMAK, vg. T. A., Arménie, sur Euphrate, 4 l. S. S. O. Erzerum.

KAMAKOURA, ile ou roche escarpée Japon, S. ile Nippon, 1 l. circuit. Prison d'état.

- KAMALIA**, vl. Afr., Mandingo, 88 l. O. N. O. Kong. Fabr. en coton, cuir, et fer. — Vg. Bambarra, 7 l. S. O. Segou, sur Niger.
- KAMAN**, vg. T. A. Caramanie, 11 l. N. O. Cesarée
- KAMANDOU**, vl. Hind., Lahore; 32° 26' N.
- KAMAROUA**, pv. Achem, Hind., sur Brahmapoutre.
- KAMARSKOY**, ft. Sibérie, confl. *Kamara* et Amour, conf. Chine.
- KAMATCHINS**, peup. Sibér. entre *Cana* et *Mana*
- KAMBACH**, vg. Styr., pr. Grætz.
- KAMBALA**, vl. mtgns Thibet, entre lac Palte et rv. Brahmapoutre.
- KAMBALINA**, p. rv. Kamtchatka, se j. mer pr. îles Kourilles.
- KAMBAM**, vl. Hind., Madura, près Madras.
- KAMBAMBA**, distr. Angola, sur Coango.
- KAMBARKINSKOY**, us. de fer, R., gv. Perm. crc. Ossa, sur Kama; 688 ouvriers; 1,175 h.
- KAMBELE**, vl. et pt. Perse, pv. Mekran.
- KAMBERG**, vl. et ch. Nassau; 1,200 h. — Bg. sgn. Boh., crc. Tabor; 64 ms. — ou **KAMMERBUHL**, mgn. Boh., crc. Eger. Anc. volcan. — **BOURG**, vl. Saxe-G., pté. Altenbg., sur Saale.
- KAMCHAOUK**, peup. indép. T. A., côte E. mer Noire.
- KAMEH**, rv. et distr. Afghanistan, Caboul.
- KAMEIK**, ch. ruiné Boh., crc. Leutmeritz], — Bg. sgn. Boh., crc. Beraun, sur Moldau. — Rv. T. E., conf. Bulgarie et Romanie, se j. mer Noire.
- KAMELK**, gr. forge Illyr., crc. Laibach.
- KAMEN**, hg. et dom. Boh., crc. Tabor. — Vl. Pr. wph., distr. Arensburg, sur Sesike et Derne, 1,750 h. Patrie de Buxtorf. — (*Serize*), cap Sibérie, N. O. détr. Behring, entre caps E et N.
- KAMENA**, 2 doms. Boh., crcs. Beraun et Tabor.
- KAMENETZ** ou **GAMINIEZ**, vl. ste. R., cpt. gv. Podolie, confl. Smotritza et Dnestr, 324 l. Moscou, et 368 St.-Pétersbg; 5,660 h. Siège d'arckevs grec et cath. Comm. de fourrures.
- KAMENGRAD**, vl. T. E., Bosnie, sand j. Elis. Mines de fer, fonderie de boulets.
- KAMENICZE-TEHOWA**, hg. Boh., crc. Chrudim.
- KAMENITA-GORICZA**, mtgns Illyr. conf. Bosnie
- KAMENITZ**, vl. et ch. ch.-l. sgn. Boh., crc. Tabor; 1,558 h. Fabr. draps. — Ch. vg. et dom. Boh., crc. Kaurzim. — ou **KAMENICZ**, hg. sgn. Boh., crc. Iglau; 1,155 h. — Bg. et sgn. Esclav., et. Sirmie, sur Danube. — 2 vgs. Hong., et. Barsch. Moulins, mégisserie. Vgy. aussi *Kamnitz*.
- KAMENKA**, col. allem. R., gv. Saratof, sur Volga. — P. rv. R., gv. Ekatherinoslav, anc. siège de cosaques Zaporogues. — D'autres : vgs. Kharkof et Vladimir. — 2 autres en Sibérie gv. Tomsk.
- KAMENNOY-OSTROV**, p. île et palais imp. à St.-Pétersbg., dans la Neva. — P. île R., mer Casp., pr. Gourief. — **POYAS**. Voy. mts. Ouralls.
- KAMENOGARIZA**, vg. Illyr., crc. Laibach, pr. Stein. Mines de fer.
- KAMENSKO**, place Illyr., littoral Fiume.
- KAMENSKOY**, hg. R., gv. Perm, crc. Ecatherinebg; 2,000 h. Mines et us. de fer.
- KAMENZ**. Voy. **KAMENZ**.
- KAMERAU**, hg. et ch. Bav., bli. Kœtzling.
- KAMEY**, p. île, des Smalls, S. E. Irlande.
- KAMEYK**. Voy. **KAMEIK**.
- KAMGONGA**, gr. rv. Hind., se j. Gange.
- KAMICHEFSKOF**, 2 lacs R., gv. Orenbg.
- KAMICHINE**, vl. R., gv. et 42 l. Saratof, ch.-l. distr., confl. Volga et *Kamichenka*; 2,300 h. Entrepôt de sel.
- KAMICHLOF**, vl. R., gv. et 116 l. Perm., ch.-l. distr., sur Pichmé; 2,000 h.
- KAMICHNIA**, gr. hg. R., gv. Poltava, distr. Mirgorod. Comm. chevaux, bœufs, moutons.
- KAMICHNIKOFSKAIA**, hg. de Cosaqs, sur Don
- KAMICH-SAMARA**, p. rv. R., gv. Orenbg.
- KAMIENGYZK**, hg. et sgn. Pol., vv. Podlachie, sur Boug; 78 ms.
- KAMENOPOL**, vg. et dom. Gall. crc. Lemberg.
- KAMINIEC**. Voy. **KAMENETZ**.
- KAMINSKO**, vl. sgn. Pol., vv. Kalisch, 650 h.
- KAMONKA**, vg. Pr., distr. Bromberg. — Vl. ch.-l. sgn. Gallic., crc. Zloczow, sur Boug; 2,345 h. Castors. — Bg. sgn. Pol., vv. Lublin; 178 ms. — **WICKA**, hg. Gallic., crc. Kolona.
- KAMITZ**, vg. Mor., crc. Teschen; 908 h. — Vg. Silés., crc. Oppeln; 1,065 h. Us. de potasse.
- KAMM**, mtgn. Silés., la pl. h., conf. Boh., distr. Reichenbach, crc. Bolkenhain-Landshut.
- KAMMERBOURG**, ch. ft. vg. et sgn. Boh., crc. Kaurzim, sur Zasawa. — Stock, mtgn. Suisse, entre c. Grisons et Glaris; 6,269 pds.
- KAMMERN**, ch. Boh., crc. Traun.
- KAMMKOPPEL**, mtgn. Sil., crc. Glatz; 4,004 pds.
- KAMMLACH**, p. rv. Bav., se j. Danube.
- KAMNIG**, vg. Silés., crc. Grottkau; 555 h.
- KAMNITZ**, hg. sgn. Pr., crc. Flatow; 22 ms. — Vl. sgn. et ch. Boh., crc. Leutmeritz;

- 2,200 h. Fabr. blanch. et comm. de fil, toiles; belles verroteries.
- KAMOGSA, vg. sgn. Hong., et. Komorn, s. Waag.
- KAMOETER, p. ile, oc. Ind., 6° 30' S.
- KAMP (*Gr.*), rv. Autr., conf. O. pays au dessus Enn, se j. Danube à Krems. — (*P.*) rv. confins S. pays au dessus Euns, se j. Gr. — Kamp, à Rappottenstein.
- KAMPEL, mtga. Sty., crc. Bruck; 4,798 pds.
- KAMPIDEL, vg. Tyr., crc. Botzen.
- KAMPNO, p. vl. Silés., sgn. Wartenberg.
- KAMROUP, mtgos, Hind., au delà Gange.
- KAMTCHADALS, indigènes du Kamtchatka mër, petite taille, larges épaules, grosse tête, visage long et plat, jambes courtes, teint brun, peu de barbe; intelligents, imitateurs, luxurieux, malpropres; femmes très bien faites; 3,000 individus.
- KAMTCHATKA, pénins. orient. de Sibérie, 192 l. du N. au S., sur moitié de large; formée par une chaîne de mtgos granitqs et volc. Climat très froid et désagréable, sol pierreux. Peuplé de *Kourills* au S. de *Kamtchatka*; et de *Coriaks* au N. Abondance d'excell. poissons, crustacés et coquillages, gibier, volaille sauvage, renards à fourrure précieuse, zibellines, castors. Divisé en 4 distr., Bolcheretsk ou Kikcha, ft. Tiguilok, Nijni et Verkhni-Kamtchask, rés. du commandant général. Avatcha ou Petro-Pawlovsk, princ. pt. Population totale de la presque ile; 3,725 Males, dont 300 Russes. — Rv. qui a donné le nom au pays, coule d'abord N. E., puis E., et se j. oc. Orient., 56° 30' N. Cours 120 l.
- KAMTCHATSKOY - NOSS, cap, côte E. Kamtchatka, 55° 55' N.
- KAN ou KAN-KIANG, rv. Chine, pv. Kiang-si, se j. lac Poyang.
- KAN-TCHEOU-FOU, gr. vl. Chine, pv. Kiang-si, sur Kan, 350 l. S. Peking. Le meilleur vernis.
- KANADEY, gr. hg R., gv. Simbirsk; 1,800 h.
- KANAGA, ile des Aléoutes, oc. Or. volcanq.
- KANANY, ile, oc. Ind., 1° 47' 30" S.
- KANARA, pv. Hind., côte O. près Madras, entre Bejapour, Mysore, Balahgaut, Malabar.
- KANCABA, vl. Afr. oc., Mandingo, 20 l. S. O. Bammakou.
- KANCZUGA, vg. et sgn. Gallic., crc. Rzeszowa.
- KANDA, vl. Afr., Congo, 121. N. E. St. Salvador.
- KANDAL, pt. Abyssinie, mer Rouge.
- KANDALINSKOY, gr. distill. imp. R., gv. Simbirsk, sur Maïna.
- KANDEGHERI, vl. Hind., Karnatic, ci dev. cpt. roy. Narsinga, 29 l. N. O. Madras.
- KANDEL, mtgn. Bade, Forêt-Noire, bl. Waldkirch; 3,909 pds. — Rv. Suisse, c. Berne, baigne *Gr. delstaeg*, et se j. Aar.
- KANDELY, vl. ft. Hind., Mysore, près Madras.
- KANDENADA, vl. Hind., Cochin, près Bombay.
- KANDENOSS, Voy. KANIN.
- KANDO, p. vl. R., gv. Courlande, sur Abo.
- KANE, rv. R., gv. Tomsk, se j. Ienisséï. Cours 121 l. — Rv. Hind., se j. Gange.
- KANEBADAM, vl. Mongolie, sur Gihon, 27 l. N. E. Samarkand.
- KANEF, hg. R., gv. Kiev, sur *rv.* son nom, qui se j. Dnepr; 5,100 h.
- KANEM, vl. et pv. Afr., 62 l. N. N. O. Bornou.
- KANGAI, mtgos, Mongolie, liées au Himmalé par Moussart, à l'Oural par Alak, et se projetant vers E. jusqu'à la mer Japonnaise.
- KANGAROU ou DEGRÉS, ile, S. Nv.-Holl., pr. *cap* son nom; 35° 43' S.
- KANGELANG, ile, oc. Ind., 6° 37' S.
- KANGRAH (*Kote*), ftsse. Hind., N. pv. Lahore, *distr.* Kangrah ou Catochin, situé entre rvs. Bejah et Rauvy.
- KANIERAPALLI, vl. et pt. Hind., Travancore.
- KANIDJI, vl. Hind., Goudjerate, 2 l. S. Rhadanpore.
- KANINNOSS ou KANDENOSS, pointe saillante, côte N. R., S. O. ile Kolga, entrée mer Blanche, 68° 28' N.
- KANISA (*Magyar*), hg. sgn. Hong., et. Bac, sur Theiss; 4,000 h. — (*Toerak* ou *Kis*), autre, hg. et. Torrontal, sur Theiss, — (*Racz*), vg. sgn. et ch. ft. et. Szalad, *distr.* Eiland, sur Drave, — (*Nagy*), gr. bg. sgn. et bl. même et, sur un vaste marécage. Intend. de sels, gymu., gr. comm. de bétail. — (*Kis*), bg. sgn. pr. Préc., s. p. rv. *Kaniseicza*.
- KANISS, vl. Nubie, sur Nil, to l. E. S. E. Dongola.
- KANITZ, Voy. KAUNITZ.
- KANKAKEE, rv. Indiana, joint Desplancs, pour former Illinois.
- KANKER, rv. Illyr., crc. Laibach, se j. Save.
- KANNIK-BANYA, hg. Trans., *distr.* Kowar. Mine d'or.
- KANOBIN, vl. T. A., pc. Tarablus, Siège du patriarce des Maronites.
- KANOGE, vl. et ft. Hind., 46 l. E. S. E. Agra, conf. Gange et Calini.

- KANSAS, rv. navig. territ. Missouri. Source entre rv. Platte et Arkansas, se j. Missouri 142 l. au dessus l'emb. *Indigènes* de ses bords, réduits à 250 guerriers.
- KANSKOE, île Suéd., Gœtheborgslæn, sur Cattegat. Pt. de quarantaine.
- KANTA, vg. Trans., ct. Weissenbg., pr. hg. Keszdi-Vasarhely. Ecole de Minimes.
- KANTAISSÉ, branche du mt. Moustag, séparé bassins du Gaugé et du Brahmapoutre.
- KANTERA (el), vg. Barb., 6 l. S. Tunis.
- KANTORE, p. roy. S. Gambie, vis-à-v. Wooly.
- KANTY, p. vl. Gallic., crc. Myslenice.
- KANYAPOURA, vl. Hind. Canara mér., 200m.
- KANZACH, p. rv. Wurt., se j. Danube.
- KANZIAN, vg. Illyr., crc. Neustadt, pr. mt. Medwitz. — Grotte, Illyr., crc. Zirknitz, reçoit rv. Iszero.
- KAO, île, Gr.-Oc., archip. Amis, 19° 42' S.
- KAO-TCHEOU-FOU, vl. Chine, pv. Quang-tong, 831. E. S. E. Canton. — YEOU-HOU, gr. lac poiss. Chine, pv. Kian-nan.
- KAOUCHANI, p. vl. R., Bessarabie, distr. Bendersko-Kaouchansk, sur Botna. Melons
- KAPÆTSCH ou KOPETSEI, vg. Trans., dstr. Fogaratsch. Cordon mil.
- KAPELLA, mtgns Croatie marit. Projection des Alpes Juliennes, du mt. Klek aux conf. mérid. de Dalmatie.
- KAPELLEN, vg. Boh., crc. Budweis.
- KAPELLO, cap, S. île Cerigo, Ionie.
- KAPENDRITTI, anc. *Trisorythus*, vg. T. E. Livadie, pr. Marathon.
- KAPPELBERG, hg. Bav., hl. Kelheim; 568 h. — STEIN, vg. sgn. et ch. Styr., crc. Grätz; 466 h.
- KAPPENBERG, joli hg. et ch. Styrie, crc. et N. Bruck; 540 h.
- KAPI ou KAPUSSANY, vg. et ch. ch.-l. sgn. Hong., ct. Sarosch., pr. Eperies. — ou RABNITZDOBF, vg. Hong., ct. Raab. — BALVAGAS, vg. Hong., ct. Sarosch. B. eau min.
- KAPINI, île, oc. Ind., côte O. Sumatra.
- KAPLATH, vg. et ch. ft. Hong., ct. Neutra. Vin.
- KAPLITZ, hg. Boh., crc. Budweis, sgn. Grätzen; 1,370 h. — Autre, crc. Tabor, sgn. Neuhaus; 1,340 h.
- KAPNIK-BANYA, hg. Trans., distr. Kœvar, conf. Hong. Mines d'or, argent, plomb.
- KAPOLNA, vg. Hong., ct. Hevesch-Solnok.
- KAPORNAK (Nagy), hg. Hong., ct. Szalad.
- KAPOSVAR, hg. sgn. Hong., ch.-l. ct. Schumeg, sur Kaposch; 2,325 h. Tabac.
- KAPOSZFALVA, hg. Hong., ct. Zips; 877 h.
- KAPOULI-DERBENT ou *Porta Trajani*, défilé de Bulgarie en Romélie, T. E.
- KAPPEL. Voy. CAPPEL.
- KAPRI, île des Culades, côte Dalmatie, crc. Zara, gfe. Sebenico.
- KAPRONCZA. Voy. COPREINITZ.
- KAPRUN, ch. et hl. Autr., crc. Salzbg.
- KAPTOL, hg. et sgn. Esclav., ct. Possega.
- KAPUT, vg. et v. ch. Pr., distr. Postdam; 692 h.
- KAPUVAR, hg. sgn. et ch. Hong., ct. Oedenbg., sur Raab; 2,945 h. Tabac.
- KARA, rv. R., conf. E. et A., se j. gfe. Karskoë.
- KARA-AMID. Voy. DIARBEK. — BAHHA, pr. russe, cédée récemment par la Perse. Chombi cpt. — BORNIAES, montagnards d'Anatolie, pr. Vourla; prod. vin et soie.
- BOUGASSE, gfe. mer Casp., côte Khiva.
- BOULAKS, peup. de pères, Caucasic, sur Martan. — CATAY, contrée d'Asie, entre Imaüs Chine et Mongolie. — DAGH, hg. T. E., Macédoine. Tabac. — DJOGLAN, vl. T. A., Kurdistan, résid. d'un khan de 15,000 archers. — FONTO, nom Japonais d'île Saghalin. — GASSES, p. peuplade Samoïde, R. gv. Irkoutsk, sur Ouda. — GILAR, vl. T. E., Romanie, 16 l. O. Bourgas; 7,000 h. — GOUL, cap, côte N. E. Corfou. — GOUL, vg. T. A., Arménie, 30 l. S. E. Erzerum. — HISSAR. Voy. APHIUM. — KAYDAK, vg. Lezgue, Caucasic, pv. Daghistan, sur Derbach; 500 fam. — KAL, hg. et ch. ft. Valaquie, sur Aluta. — KALPAKS, peup. Tatars, divisés en horde supérieure, dans Turkestan, adonnée à l'éducation du bétail et à la fabr. d'armes; et horde inférieure, fixée en Russie, gv. Orenbg., sur Syr-Daria. — KOROUK, anc. résidence de Djinghis-khan, Mongolie, sur Onghen-mourin. — KOUBAN. Voy. ce mot. — MOUSAL, vl. T. A., sur mer Marmara, 14 l. N. N. E. Bursa. — MOUSTAFALAH, vl. T. E., Romanie, 8 l. N. N. E. Philippopoli. — NEVACZ, vl. T. E., Servie, sur Morava. — OULAKH, rv. Sibérie, gv. Irkoutsk, crc. Gigansk, se j. oc. Boréal. — SOU, rv. R. Crimée, joint Salguir, et se j. mer Putride. — Rv. T. A., pc. Konieh, se j. Kisil-Irmak. — Mtn. T. E., conf. Romanie et Macédoine. — SOUBAZAR, vl. R., Crimée, sur Karasou; 2,500 h. Gr. comm. de bestiaux et de chevaux. — VERIA, vl. T. E., sandj. Salonique.

- sur Ferrina; 8,000 h., la plup. Grecs. Manuf. et teint. de coton.
- KARACSA, vg. Hong. et Eisenbg., sur Pinka.
- KARACZENOW, vg. Gallic., crc. Lemberg.
- KARAD, bg. Hong., ct. Schumeg. — Vg. Hong., ct. Zemplin, sur Theiss.
- KARADZÉ, pointe S. Crimée, 44° 3' N.
- KARAGHINSKOY, île, côte N. E. Kamtchatka.
- KARAK, île et b. rade, gfe. Persq., 29° 14' N.
- KARAKAKONA, baie, côte O. Owheylh, Gr.-Oc.
- KARAKO, vg. Hong., ct. Eisenbg. — P. île oc. Ind., E. Amboine.
- KARAMAN, rv. R., gv. Saratof, se j. Volga. — Vl. T. A., Caramanie, ch.-l. distr. 22 l. S. Konieh; 6,500 h. Comm.
- KARAMICHE, rv. gv. Saratof, se j. Medvéditza.
- KARAMICHEFSKOY, mines de cuivre et d'argent, R., gv. Tomsk.
- KARANE, col. grecq. R., gv. Ecatherinoslav.
- KARANG-SAMBONG, vl. Java, 53 l. S. E. Batavia.
- KARANKALLA, vl. Afr. occ., Kaa. ta.
- KARANSEBES, bg. Hong., glat. Banat, sur Temesch; 2,025 h. Lavage d'or.
- KARANTS-BERENY, vg. Hong., ct. Neograd.
- KARASCH, rv. Hong., se j. Temesch.
- KARASDJI, vl. Hind., Bedjapore, 17° 26' N.
- KARASS, vg. tatar, Russ., entre mers Casp. et Noire, à portée de Turq., Perse et Boukharie occupé par des mission. écossais de la société biblique. Ecole d'orphelins du pays.
- KARATCHEF, vl. Russie, ch.-l. crc. et 20 l. Orel, sur Snéjat; 5,000 h. Graine de pavots.
- KARATCHE KRAK, p. rv. Russie, gv. Ekatherinoslav, se j. Konskia-vodu.
- KARATCHOUX, mont. Mong., bran. Moustag.
- KARATNA, vg. Transyl., ct. Weissenbg., fil.
- KARATOVA, bg. T. E. Romélie, sandj. Kostendil; mines d'argent et de cuivre.
- KARAY, p. rv. Russ., gv. Voronej, se j. Khoper.
- KARAYEL, vent de N. E. dans la mer Noire.
- KARAZARGUINSKOY, mines de plomb et d'argent, R., gv. Irkoutsk, crc. Neretchinsk.
- KARBITZ, vl. Boh., crc. Leutmeritz 175 ms.
- KARCZAG, bg. Hongr., ch.-l. Gr. Coumanie, 8,500 hab.
- KARCZEW, bg. Pol., vv. Podl., sur Vist.; 48 m.
- KARCZMISKO, vl. Pol., vv. Podl., sur Vistule.
- KARDAMULA, vl. T. E. sandj. Morée; 100 m.
- KARDANAH, rv. T. A. se j. Médit., 31 l. S. Acree.
- KARDASCH, vl. et sgn. Boh., crc. Tab., 160 ms.
- KARDAUN, vg. Tyr., crc. Botzen; sur Eisack;
- KARDEIS, mine de cuivre Austr., crc. Salzburg.
- KARDISS, vg. Russ., entre Revel et Derpt; paix de 1661.
- KARDOU, île, T. A., pc. Diarbekhr, rv. Tig.
- KARDUEL, Voy. KARTALINIE.
- KARDSAZ, Voy. KARZAG.
- KAREL (Gr. et P.), 2 p. îles O. Gothland.
- KARELIE, anc. nom du pays R., entre lac Ladoga et mer Blanche, désignant auj. les environs de Kexholm.
- KARÈS, p. île, Am. mér. entrée pt. Carthag.
- KAREWITTY, distr. Ceylan., côte E.; 7° à 8° N.
- KARFREID ou CAPORETTO, vg. Illyr., crc. Gorice, sur Isonzo; 450 h.
- KARGALA (H. M. et B.), 3 p. rvs. Russ., gv. Orenbg, se j. Sakmara. Sol riche en cuivre.
- KARGALINE, bg. st. R., Cosaqs. Seymen, sur Terek.
- KARGALINSKAIA, col. tat. Russ., gv. et crc., Orenbg, sur Sakmara, entre rvs. Kargala moyenne et basse; 300 ms.
- KARGALSKAIA, sup. et inf. 2 bgs. cosaqs. Don.
- KARGATE, rv. Sib., gv. Tomsk, se j. lac Tchani; cours 50 l.
- KARGAW, vl. Hind., Kandeish; 21° 54' N.
- KARGE, vl. Pr., dist. Posen, crc. Bomst., sur Odra; 1,950 h. Gr. marché de bestiaux. Draps.
- KARGHINE, bg. et redoute R., gv. Caucase sur bras du Terek, 6 l. au dessous Kargaline, pr. st. Kislaer; quarantaine et douane.
- KARGOLOM, bg. Russ., gv. Novogorod, crc. Belozersk.
- KARGOPOL, vl. R., gv. Olonetz, ch.-l. crc. sur Onega et lac Latch; 3,030 h.
- KARGOÛCH-KEGÛICH-TAOU, 3 gr. mont. R., gv. Orenbg, territ. Bachkirs, brûlant d'un feu intérieur.
- KARIADEH, vg. T. A., 7 l. O. Smyrne.
- KARIAPATNAM, rv. Hind., côte Malabar.
- KARIATHAIM, vl. wahabite, Ar., dans l'omama, pv. Nedjed.
- KARICAL, Voy. CARICAL.
- KARIMATA, île des Sonde, O. Borneo.
- KARIMON, p. île des Sonde, pr. Java.
- KARITHÈNE, vl. T. E., sandj. Morée sur rv. son nom; 3,000 h., com. coton, soie, kermès.
- KARKARLANG, p. île, Gr.-Oc., 4° 45' N.
- KARKELBECK, vg. Pr., crc., Memel, 44 ms. pêche d'ambre jaune.
- KARLA, p. R., gv. Simbirsk, se j. Sviaga.
- KARLAU, ch. st. et m. de corr. Styry, crc. Gratz.
- KARLBURG, ch. de pl. et acad. milit. Sur

- pr. Stockholm. — BOURG, gr. hg. et beau ch. Hong., et. Wiesebg, sur Danube. — JOHANNSTADT, nvle vl. Suède, Nord-Boiterlaen.
- KARLEBY. Voy. CARLEBY.
- KARLIK, vg. Bo. circ. Beraun.
- KARLOVA, lg. colon. Hong., ct. Toroñdal.
- KARLOWACZE ou KARLOWITZ, vl. Hong. glaf. Peterwardein, sur Danube; 5,800 h. Siégé du métropolitain grec des états hér. Austr. Institut sup. et gymn. grecs. Excell. vin. Paix de 1699.
- KARLSBAD, vl. Boh., circ. Einbogen, pr. conf. Teepel et Eger; 2,370 h. Eaux min. et therm., fréquentées annuellement par 2 à 3000 personnes; h. fabr. en acier, laiton, étain, ferblanc vernissé, quincaill., excell. aiguilles, armes, couteaux, etc. — BERG, h. mtgns boisées, Boh., du Fichtelberg aux conf. de Bav. Anc. mines. — Vg. et ch. Mor., circ. Olmutz, sur Mora — Vg. Illyr., circ. Klagenfurth. — Ch. de chasse, Wurt. bl. Mergenath, pr. Weikersheim. — Partie de Wilhelmshöhe, pr. Cassel. — BOURG, vg. Tyr., circ. Pusterthal, pr. Brixen. — ou KAROLY-FEIERVER, ci dev. *Weissenbg.*, vl. épisc. et st. Trans., ch.-l. et. *Weissenbg.-Inf.*, conf. Ampoli et Marosch; 5,500 h. Obs. astron., séminaire, gymn., 2 synagogues. B. vin. — BRUNN, vg. Mor., circ. Troppau. Eau min. et bains. — HAN, vl. et pt. Suède, gv. Carlserona, emb. Myr; 3,358 h. Eau min. Chantiers, martinet, tabac. — HAVEN, vl. ch.-l. bl. Hesse-C. conf. Diemel et Weser; 1,110 h. Saline, navig. — MOR, ch. Boh., circ. Prachin, sgn. Czimelitz. — Ile, Gr.-Oc., 15° 45' N. — HUTTEN, gr. us., forges et fabr. de fer, Boh., circ. Beranp. — THAL, vg. Mor., circ. Troppau sur Oppa; 1,095 h.
- KARMOE, ile et détr. côte Norvège, 59° 21' N.
- KARMOULLA, vl. et ft. Hind., Aurungabad.
- KARNABORA, vg. Hong., ct. Csongrad. Tabac.
- KARNATIK, pv. Hind., côte Coromandel, du cap Comorin au cercar Gontour, 235 l. du S. au N., sur 40 à 50 de large; bien peuplée, et fert. Arcot, cpt.
- KARNAWL, vl. Hind., pv. et 33 l. N. Delhi.
- KARNEID, vg. ch. et distr. Tyr., circ. Botzen, rive gauche Eisak.
- KARNIQUES (Alpes), du Pellegrino, entre Save et Drave, jusqu'au Terglou.
- KAROLY (Nagy), hg. et beau ch. sgn. et. Szathmar; 7,500 h, Gymn., gr. foires. — Voy. aussi KARLSBG.
- KAROTCHA, rv. R., gv. Koursk, se j. Dornetz, dans Ukraine. — Vl. ch. l. circ. gv. et 31 l. Koursk, sur rv. son nom; 7,800 h. Beaux vergers.
- KAROTTA, p. ile, Gr.-Oc., 5° N.
- KAROUKOU, p. ile, oc. Ind., r. I. E. Amboyne.
- KAROULY, vl. et distr. Hind., Agra, s. Patchpure
- KAROUR, vl. et ft. Hind., Coimbetore, sur Amarabathi; 1,000 ms.
- KAROUTA, dstr. Abyss., S. Begemder.
- KARPFEN ou KARPONA, vl. Hong., ct. Sohl, sur Krupitz; 3,000 h. Collège.
- KARPONT, vl. T. A., Kurdistan, val Sophène.
- KARPOVKA, vg. R., gv. Riasan, circ. Dankow.
- KARPOVSKAIA, hg. cosaqs. Don, s. Bouzoulok
- KARRAR, vl. Hind., Bejapour, sur Krishna.
- KARRIANS, peup. Birman, pvs. Dalla et Cassin, cultivateurs et doux.
- KARROO, plateau d'argile ferrug. cap de B. E., entre mtgns Kouh, Cedre et Bokkeveld, 1,000 m. g. c. Aride.
- KARROUR, ft. Hind. Nv.-Mysore, pr. Madras.
- KARS, vl. ste. sur rv. son nom, T. A., conf. Perse, cpt. de pc., sge d'évêq. Armén. — Pc. N. O. Erzerum, monts, riche en bétail et mét.
- KARSCH, vl. As., Gr.-Boukharie, sur Amour.
- KARSKOE-MORE, gr. gfe. R., S. E. Nv. Zemle, entre gvs. Arkhangel et Tobolsk.
- KARSSOUNE, vl. R., ch.-l. circ. gv. et 23 l. Simbirsk, sur rvs. Baryche et *Carssounha*, qui se j. Soura.
- KARST, h. mtgns Illyr., côte Adriatq., branche S. O. alpes Jul. Précipices, grottes.
- KARTAL, vl. T. A., sur mer Marmara, 16 l. O. Ism
- KARTALINE ou CAETUEL, anc. pv. la plus O. de Géorgie, sur Kour, auj. Russie.
- KARTANOU-MARTAN, 4p. iles, côte S. Ar. 17° 30'
- KARTA-SOURA, vl. resid. du sultan de Mataran, ile Java; 110,000 h.
- KARTBIRT, vg. Kara-Amid, 19 l. O. N. O. Diarbekr.
- KARTERON, vg. T. A., pc. Bagdad, sur Euphrate
- KARTES, vl. Afr., Whidah, 5 l. E. Sabi.
- KARTHAUS, hg. ch.-l. circ. Pr., dstr. Dantzig, source Radaune. Forge d'acier.
- KARVA, vg. noble et ch. ft. Hong., ct. Gran, sur Danube; bacq.
- KARWAR, vl. et pt. Hind., Canara spt., emb. Aliza. Comm. riz, poivre, terre japon.
- KARWIN, vg. et ch. Mor., circ. Teschen. Houille.

KARWITZ, p. vl. Boh., crc. Leutmeritz.
 KAS (ed) ou RAZ KASARON, cap Egypte, Médit.
 KASABI, vl. T. A., sur Euphr., 101 E. el-Der.
 KASAK, dstr. As., Iran, confl. Kham et Kour.
 KASAMICHE, vl. Cauc., Lesghistan, terr. Ckasi-Ckoumuck. Fabr. lain. armes, quincail.
 KASAN, Voy. CAZAN.
 KASBAITE, vl. Alger, 201. S.O. Constantina.
 KASBIN, Voy. CAZBIN.
 KASCHA, vl. et pt. Hind., gfe. Goudjerate ou Koutche, emb. Paddar, 24° 25' N.
 KASCHAU ou KASSA, belle vl. ste. épisc. Hong., ch.-l. et. Abaüivar, confl. Tachemel et Hernath; 8,650 h. Arsenal, fonderie, poudrière, académie, archi-gymn.; divers moulins; fabr. tabac, terre cuite; tanneries; muf. draps; comm. actif. Eau min.
 KASCHIN, Voy. KACHINE.
 KASCHOWITZ, vg. Boh., crc. Prachin.
 KASIMOV, Voy. KASSIMOV.
 KASKASKIA, rv. nav. Illinois, se j. Mississipi, 42 l. au dessus emb. Ohio. — Vl. Illinois, ch.-l. cté. Randolph, sur Kaskaskia, 63 l. O. Vincennes; 622 h., la moitié français.
 KASKINOMPA, rv. Tennessee, se j. Mississ.
 KASKOE, ile, vl. et pt. Finl.; 536 h.
 KASLINSKOY, us. de h. ser. R., gv. Perm.
 KASMA, rv. R., Caucasia, se j. Koisou.
 KASO, ile, Médit., N.E. Candie.
 KASPLIA, rv. navig. R., gv. Smolensk, se j. Dvina, gv. Vitelsk. Cours 50 l.
 KASROUN, vl. Perse, pv. Fars. Opium.
 KASSA, bg. Hong. et Trentschin. — V. Kaschau.
 KASSABA, roy. Afr. centr., S. Tombouctou.
 KASSAN, vl. Afr. occ., Yany, S. Gambie.
 KASSANA, vg. Sénégal, cpt. Wouly; 1,000 ms
 KASSAUR, vg. R., gv. Kiew. Champ fumant.
 KASSAY ou KAROUSS AHAL, tribu de Tatares Nogais, R., S. Kouban; 8,000 h.
 KASSE, rv. R., gv. Tomsk, se j. Iénisséi.
 KASSEL, vg. Pr. rh., distr. et crc. Trèves; 232 h. Vin: V. aussi CASSEL.
 KASSIM, rv. R., gv. Tob., crc. Bérésou, se j. Oby. — Pv. Arab., Nedjed.
 KASSIMBAZAR, Voy. CASSEMBAZAR.
 KASSIMOV, vl. R., gv. Rézan, ch.-l. distr. sur Oca; 4,550 h., en partie Tatares. Corde-rie, us. de vitriol, soufre; fabr. cuirs; comm. fourrures et étoffes d'Asie.
 KASSINA, vg. Croatie, ct. Agram. — ou KASCHNA, AFFNOU, roy. Afr. centr., O. Bornou. Riche en or, riz, mais, coton, senné, singes

et perroquets; renfermant, disent des relations par oui dire, mille villes et vgs. Cpt. de même nom, 313 l. O. S. O. Bornou. Comm. d'or, esclaves, peaux de chèvre, buffles, etc.
 KASSON, roy. Afr., H.-Sénégal, E. Kajaaga et O. Kaarta. Kounikary, cpt.
 KASSOPEO, vl. et distr. T.E., Albanie. Comm.
 KASTAGNATS, mtgns T.E., branche Balkan.
 KASTAMOUNI, vl. T. A., Anatolie. ch.-l. sandj.; 50,000 h. Fabr. ustiles cuivre, soie.
 KASTAMPOL, vl. T. A., sur mer Noire. Exil des Muftis.
 KASTEL-Rosso, p. ile T.A., côte Caramanie, 25 l. E. Rhodes, surmontée d'un ch. ft. B. rade et vg. grec.
 KASTOWITZ, Voy. KASZEGOWITZ.
 KASTRI, vl. et ch. ft. T.E., Morée, Argolide.
 KASTRICUM, cap N. ile Compie, Kourills.
 KASTUA, vl. ch. ft. pt. et gr. sgn. Illyr., 2 l. Fiume; 418 h. Com. fruits du midi, huile, vin.
 KASZEGOWITZ, bg. Boh., crc. Prachin; porcs
 KASZON, c. Trans. sge Csik des Szekles. — UIFALU, bg. même site, eaux min.
 KASZONY, bg. Hong., ct. Beregh, ch.-l. distr.
 KASZYNSKA, vg. Galic., crc. Sandecz.
 KATA (Nagy), bg. et ch. ft. Hong., et Pesth. com. bétail. — (Szent-Lorincs), vg., même site, sur Zagyva. — (Szent-Marton), vg. à vignobles, même et.
 KATABA, vl. et ch. ft. Ar., Yémen, 31 l. N. Aden.
 KATAHDIN, h. mtgn. Maine; 33 l. N. Bangor.
 KATALA, ile, côte N.O. Am., 49° 48' 50' N.
 KATALANG, vg. Hong.; ct. Eisenbg., porcs.
 KATAPANG, p. ile, oc. Ind., c. Célébes.
 KATA-TOA, p. ile, oc. Ind., S. Célébes.
 KATAV-IVAROSKOY, gr. us. fer. R., gv. Orenbg.
 KATCHA, 2 rvs. R., Pune Crimée se j. mer Noire, faut. Sibérie, gv. Tomsk, se j. Iénisséi.
 KATCHAK, ou Mertvoi-Koulouk, gfe. N. E. mer Casp., semé d'iles.
 KATCHALINSKAÏA, bg. cosaq. sur Don.
 KATCHETOVSKAÏA, autre bg. cos. sur Don.
 KATCHINS, peup. tat., R., gv. Tomsk sur Iénisséi, de l'Abakane au Katcha, 6 p. bordes et 6,000 têtes payant capitation en fourrures.
 KATCHINSK, pt. R. crc. Irkoutsk, sur Lena.
 KA-TE-NOO, ile, Chine, O. gfe. Pekin.
 KATERBOURG, vl. R. gv. Volhynie, 66 l. Jitom.
 KATERINENSTAD, Voy. ECATERINENSTAD.
 KATERSKILL, bras occ., de rv. Katskill, deb. 1 l. O. Hudson.

- KATHARINABERG, vl. Boh. crc. Saatz; 800 h. Mine d'argent et de cuivre.
- KATHARINENBERG. Boh. crc. Bunzlau.
- KATHREIN, vg. Mor., crc. Troppau.
- KATIF (el), vl. Ar. pv. Bahrein sur gfe. Pers., 39 l. N. Laha, bâte de sel gemme.
- KATINNA, vl. Afr. centr., Haoussa.
- KATIRLI, vl. T. A., sur mer Marmara.
- KATLABOUGA (gr. et p.), 2 rvs. R. Besarabie, traverse lac même nom, et se j. Danube 2 l. E. Ismail.
- KATLENBOURG, bli. Han., pv. Goettingen.
- KATLOUZ, vg. Hong. ct. Presbg., vin.
- KATOUL, vl. Hind., pv. Berar.
- KATOUNIA, rv. R., gv. Tomsk., joint Bia pour former Oby.
- KATUNSKAIA, p. fl. R. gv. Tomsk, 66 ms KATOWITZ, bg. Boh., crc. Prachin, 70 ms.
- KATRIN, vl. T. E., 151. S. S. O. Salonique, 2.000
- KATSCH, vg. etv. ch. ft. Styr., crc. Iudenberg. — P. rv. Illyr. duché Carinthie, se j. Malte pour former Liser. — ou KAETSCH, rv. Styr., crc. Iudenberg.
- KATSCHENREUTH, vg. Bav., confl. Mein rouge et blanc; 72 ms.
- KATSCHER, p. vl. et ch. Mor., crc. Prerau. — ou KETTER, vl. Silés., crc. Oppeln, 1,325 h. — PASS, mtgn Salzbg. cf. Carinthie; 832 tois.
- KATSCHIKA, vg. Gal. crc. Czernowitz; saline.
- KATSKILL, rv. Nw-York, se j. Hudson, à Katskill, vg. de 200 ms., en formant b. p. pt. — VI. Nw-York, ch.-l. cté. Greene, 13 l. au dessous Albany; 4,245 h. — Mtgns. Nw-York, O rv. Hudson. Sommet Round, 3,804 pds.
- KATSOLL, ile, oc. Ind., des Nicobar.
- KATTAK. Voy. KOUTTAK.
- KATTERFELD, vg. Gotha, bli. Georgthal 436 h.
- KATZ, sgn. Pr., crc. Karthaus. Forges d'acier.
- KATZBACH, rv. Silés., crc. Hirschberg, se j. Oder. — Rv. Bav., crc. Isar, se j. Inn.
- KATZENBERG, 2 ch. Austr., q. et sur Inn, et Illyr., crc. Laibach. — BUCKEL, mtgn. la pl. h. de l'Odenwald, Hesse-D. — ELLENBOGEN, ci dev. cté partagé ent. Hesse C., et Nassau. — (Alt), bg. bli. et v. ch. ft. Nassau; 595 h. Mine de fer. — GRUN, vg. Boh., crc. Elnbogen. — STEIN, sgn. Styr., sur Cilly. — Ch. Illyr., crc. Laibach. Houille — THAL, vg. H.-Rhin, arr. Belfort. Le meilleur vin rouge d'Alsace.
- KATZHANITZ, p. vl. et ft. T. E., sandj Wid-din. — HUTTE, vg. Schwarzbg. - R., confl.
- Katze et Schwarzza, 586 h. Us. et forges, laminerie, clouterie. — WANG, vg. Bav., pr. confl. Schwabach et Rednitz. Forges.
- KAUBITZ, vg. Silés., crc. Frankenstein; 242 h.
- KAUFERNITZ, vl. Pr. oc., dstr. Marienw.; 477 h.
- KAUFBEUREN, vl. ch.-l. bli. Bav., crc. H.-Danube, sur Wertach; 4,200 h. Fabr. et teint. de coton; forge. Bain min.
- KAUFERING, vg. Bav., bli. Landsberg; 108 ms.
- KAUFUNG (H. B. et M.), vg: Silés., crc. Sthenau. sur Katzbach; 1,782 h.
- KAUFUNGEN, vg. sgn. Saxe, bli. Borna; 580 h. — (H. ou Ober), bg. ch.-l. bli. Hesse-C., 3 l. Cassel, sur Losse; 1,485 h. Canonnicat libre de denilles nobles, pr. Nieder-Kaufungen, vg. de 91 ms.
- KAUGA, vl. et roy. Afr. centr., empire et 117 l. S. S. E. Bornou
- KAUKEBAN, vl. Ar., Yémen, 8 l. O. Sana.
- KAUKELEMEN, vg. Pr., dstr. Gumbianen ch.-l. crc. Niederung, sur Reuss; 393 h.
- KAULA, bg. Schwarzbg.-S., 1,500 h.
- KAULABAUGH, vl. Afgh., pv. Caboul s. Indu
- KAULSDORF, vg. et ch. ft. Cohg., bli. Saalfeld, sur Saale; 240 h. Mine de cobalt.
- KAUMBERG, bg. Austr., q. H.-Wienw.; 50 ms.
- KAUN ou KAONY, vg. Trans. Cordon mil.
- KAUNERTHAL (H. et B.), val Tyr. bli. Landek.
- KAUNITZ, vg. et ch. ch.-l. sgn. Boh., crc. Kaurzim, N. Brod. — (H. ou Ober), bg. et ch. Mor., crc. Znaim; 373 h. — (B. ou Unter) ou KANITZ, sgn. vl. et beau ch. Mor., crc. Brunn, sur Iгла; 2,095 h., dont 440 juifs. Berceau des pces et ctes Kaunitz.
- KAUNS, vg. Tyr., crc. H.-Inn, val son nom. Patrie du sculpteur Zauner.
- KAURZIM, vl. Boh., ch.-l. crc. son nom; 2,120 h. Le cercle, sur Elbe et Moldau, entre cres Bunzlau, Bidschow, Chrudim, Czaslau, Tabor, Beraun et Rakonitz, à 53 m. g. c.; et 150,610 h. Sol uni et boisé, riche en grains, bétail, poissons, gibier, métaux. Fabr. et manuf. Comm. actif.
- KAUTH, vg. et ch. ch.-l. sgn. Boh., crc. Klattau.
- KAUTI, vg. dom. Boh., crc. Biczow.
- KAUTZEN, vg. Austr., q. H.-Mannh.
- KAUVELD, dstr. cap de B.-E. pays Hottentot.
- KAVALA, vl. ch. ft. et pt. T. E., sandj Galipoli, sur Adalar-Denghizi, vis-à-vis île Tacher; 3,000 h. Comm. grains et tabac. Mines.
- KAVALANG, nom indigène des îles Renards.
- KAVENAUGH, vl. Tennessee, cté. Wilson.

- KAVERY**, gr. rv. Hind., source mtgns Gauts, traverse Mysore, Coimbetore, Carnatic, et se j. gfe. Bengale, par le delta Tanjore. Cours 133 l. — **PORUM**, vl. et pt. Hind., Coimbetore spt.; 100 ms. Comm. tabac, etc.
- KAVSCHANI**. Voy. KAOUCHANI.
- KAWIL**, dstr. Hind., Béar. Ellichpore, ch.-l.
- KAWOUK**, vl. Afgh., pv. Caboul, 35° 40' N.
- KAY**, vg. sgn. Pr. dstr. Francft., crc. Zullichau.
- KAYADAROSSORAS**, rv. Nw-York, cté. Saratoga, se j. lac ce nom.
- KAYAMKOLLAM**, vl. Hind., pv. Travancore.
- KAYBI**, contrée Afr. centr., 33 journées N. Asienty, 9 au delà Kong.
- KAYCOON**, cap côte O. Célèbes, 3° 22' S.
- KAYE**, vl. B.-Guinée, 4 l. N. O. Loango. — Ile, Gr.-Oc., côte N. O. Am., longue 12 l., 59° 50' N.
- KAYGOROD**, vl. Pol., vv. Augustowo.
- KAYI**, vg. Afr., sur Sénégal, 33 l. E. Galam.
- KAYMEN**, vg. etch. Pr. crc. Königsberg; 23 feux
- KAYNA**, bg. Pr., dstr. Mersebg, crc. Zeitz; 500 h.
- KAYOR**. Voy. CAÏOR.
- KAYOTO**, ile des Kourills, oc. Or., 48° 40' N.
- KAYOU**, vg. Afr., Bambarra, sur Niger, 25 l. E. N. E. Bammakou.
- KAYSERSBERG**. Voy. KAYSERBERG.
- KAYWERRY**, pays Afr., 36 jours, N. Asienty.
- KAZAN**, vl. R., cpt. de gv. avec citadelle, sur Kasanka, pr. son confl. avec Volga; 200 l. Moscou, et 373 St.-Pétersbg.; 22,000 h., non compris les militaires; chantiers de constr., université, séminaire, gymn., écoles milit. de navig. et d'étrangers, fabr. de draps, cotonn., galons, cuirs, toiles. Comm. très étendue, et navigation sur la mer Casp. Le *Gouvernement* entre gvs. Viatka, Orenbg., Simbirsk et Nijégorod, arrosé par Volga, Kama, Soura, Tcheremchana, Tsivile; a 746,000 h., très mélangés, sur 1,044 m. g. e. Sol onduleux, fertile en grains, légumes, chanvre, pavots, houblon, fruits, bois. Riche en chevaux, brebis, gibier, poissons, fer, cuivre, albâtre.
- KAZANKA**, rv. R., gv. Kazan, se j. Volga. 1 l. et d. au dessous Kazan. Cours 8 l. — Pte rv. conf. cosaques du Don et gv. Voronej, se j. Don, au bg. Kazansk.
- KAZANOV**, bg. Pol., vv. Sandomir; 55 ms.
- KAZI-KOUMUKS**, peup. mas., pr. Caucase.
- KAZIM**, rv. R., gv. Tobolsk, se j. Oby.
- KAZIMIERJ**, vl. Pol., vv. et 10 l. O. Lublin, sur Vistule; 600 h., près d'un vg. de 3,000 h., avec ch. sgn.
- KAZMER** (*Nagy*), vg. sgn. Hong., ct. Zemplin.
- KAZROUN**, vl. Perse, Farsistan, 29 l. O. S. O. Schiraz; 3,500 h.
- KAZYKOUMYTZ**, pv. R., entre Daghistan, Schirvan, Kachmaharasi et Avarsky. Filat. de laine; us. et fabr. d'acier.
- KEA**, vg. Afr., Bambarra, 27 l. N. E. Segou.
- KEACH**, rv. Angl., Galles, se j. Tyen.
- KEADY**, vg. Irl., Armagh, sur Callen.
- KEANPAN**, cap, Ec., ile Lewis, 58° 15' N.
- KEARNSVILLE**, vg. Penns. cté. Northampton.
- KEARSARGE**, mtgn. Nw-Hampsh., dans Sutton, 10 l. N. O. Concord. — GORE, vl. Nw-Hampsh., cté. Hills. 6 l. O. Concord, 125 h.
- KEARSLEY**, bg. Angl., Lancashire, 2 l. S. E. Great-Bolton; 1,388 h.
- KEASLETOWN**, vl. Virg., cté. Rockingham.
- KEBBY**, rv. Angl., Galles, se j. Uske.
- KEBEL**, p. ile, oc. Ind., 7° 10' S.
- KECHICHEMÉ**, vent S. E. dans mer Noire.
- KECHO**. Voy. KACHAO.
- KECHTOMA**, rv. R. gv. Iaroslav, se j. Sohoja.
- KECKERDOM**, vg. Pr., crc. Clève, sur Rhin.
- KECSKEMET**. Voy. KETSCKEMET.
- KECZEGE**, vg. Hong., ct. Gœmœr.
- KEDARNATH**, pèler. Hind. mtgns Serinagour.
- KEDDLESTON**. Voy. KEDLESTON.
- KEDEH-FARAH**, vl. T. A., 12 l. O. Samsoun.
- KEDGE**, ile, côte S. O. Irlande.
- KEDGERI**, vl. Bengale, pr. emb. Ougli.
- KEDINGEN**, p. vl. P.-B., pv. Over-Yssel.
- KEDLESTON**, vg. Ang., 1 l. N. N. O. Derby; eaux min.
- KEEL**, canal, côte P.-B., entrée Zierick-Zée.
- KEELAN**. Voy. KILANG.
- KEEMA-KEDAN**, iles, oc. Ind., 10° 30' N.
- KEEN** ou **KAYNDUEM**, gr. rv. emp. Birman, source conf. Assam et Ava se jette Irrawaddy par 21° 45' N.
- KEENE**, vl. Nw-Hampsh, cpt. Cheshire, sur Ashuelot; 23 l. E. S. O. Concord, 1,650 h. Moulins — VI. New-York,, Essex 58 l. N. Albany, 645 h.; gr. forges.
- KEERPOY**, vl. Bengale, distr. Burdwan.
- KEER-WEER**, cap Nv-Holl. gfe Carpentaria.
- KEETEN** (*Gr. et P.*), vgs P.-B., 1 et 2 l. S. Helder.
- KEFERLOHE**, vg. Bav., pr. Munich.
- KEFERNBOURG**, bll. Schwarzbg-S. 16 vgs

KEFIL, vg. T. A. Irak - Arabi, 61. S. Hel-
lah. Tombeau d'Ezéchiel vénéré.
KEFF, vl. et ft. Barb., 29 l. O. S. O. Tunis.
KEFFING, ile, oc. Ind. S. E. Céram.
KEFKEN, p. ile, mer Noire, 41° 6' N.
KEFRINE, vg. T. A., Syrie, 61. Alep.
KEGER ou KEGOR, pointe, N. O. ile Pé-
cheur ou Fischer, côte Laponie.
KEHL, vl. et ft. Bade, bll Kork, confl. Kin-
zig et Rhin, vis-à-vis Strashg.; 1,500 h. sou-
vent détruit. — ou KELL, vl. Pr. dist. Co-
blentz, crc. Mayen; 395 h. Eaux minér.
KEHLHEIM, vl. et ch., chf. lieu, bll. Bav.,
crc. Regen., confl. Altmuhl et Danube;
1,800 h. Constr. nav.
KEHOA, pt. As., Tunquin, 19° 12' N.
KEHRBACH, bg. Austr., q. H-Mannh.; toiles.
KEIDANY, p. vl. R. Lithuanie, ch.-lieu des
possessions Radzivil.
KEIGHLEY, bg. Ang., Yorksh., sur Aire, 5
1 N Halifax; 6,866 h. Mf. draps, cotonn. toil.
KEILLESAY, ile des pl. p. Hébrides, O. Ec.
KEILUGYTCHÉ, p. rv. Kamtchatka, dst.
Nijni-K., 1 l. S. cap Kronotskoï.
KEIJ, vl. Perse, cap. Mekran, sur la route de
Candahar et Kelat aux pts. Guatter et Cho-
bar; 26° 10' N.
KEI-SAN, ile, O. des Mi-a-Tau, gfe Pékin.
KEISENLIK, vl. T. E. 231. N. E. Philipp.
KEISH, vl. Ec., 81. S. O. Banff; 1300 h. Toil.
— Inch, cap. E. Aberdeenshire Ec.
KEISKAMMA, rv. A fr. mér., Cafrerie, se j.
oc. Ind. par 33° 12' S.
KEKKOE, bg. v. ch. sgn. Hong. Neograd, s. Eipel.
KEKUT, vg. Hong., ct Szalad; eau min.
KELAT, vl. Afgh., cpt. Beloudjistan, pv.
Iahavan; 4,000 ms.; commerce. 29° 6' N.
— Ft. Perse, Khorasan, 16 l. E Meched.
KELAY, ile la pl. N. des Maldives; 7° 17' N.
KELBERG, bg. Pr. rhén., crc. Adenau; 222 h.
KELBRA, vl et ch., Pr. ch.-l. bll. dist., Erfurt,
sur Helme, 1,600 h. Albâtre; us. de cuivre.
KELCH, v. ch. Boh. crc. Leitmeritz; bâti p. Ziska
KELLZE. Voy. KELTSIH.
KELDA, p. rv. R. gv. Penza, se j. Chaldaise.
KELDISZIKHÉ, ft. R. gv. Tiflis, pté Imirete.
KELECE, vg. et ch. Hong., ct. Zemplin sur
Oedawa; b. eau min.
KELECENY, vg. Hong. ct. Neutra; vin. —
Autres: cts Barsch, Borschod, Liptau,
Marmaros, Neograd, Ungvar, Zemplin.

KELEMENFALVA, vg. Hong., ct. Thurocz;
eau min.
KELENDRI, pt. T. A., Caramanie, 10 l.
S. O. Selekkeh.
KELENYE, vg. Hong., ct. Hont.; vin.
KELES, pt. T. A., 11 l. E. N. E. Ephése.
KELETZ, vl. Pol. vv. Sandomir.
KELIKDON, rv. T. A., se j. Médit.
KELIOUB, pv. Egypte; N. Caire.
KELLE, gr. grotte d'albâtre, pr. distr. Er-
furt, crc. Nordhausen, 1 l. Ellrich.
KELLENBACH (Gr.), vg. Bav., crc. B. Danube.
KELLERSBERG, vg. Illyr., crc. Laybach.
KELLHEIM. Voy. KELL.
KELLI, vl. Hind. Tanjore, 10° 10' N.
KELLINGTON, vl. Ang. Yorksh., 2 l. E. N. E.
Pomfret. — Vl. Cornilles, 4 l. S. Lauceston.
KELLMUNGALLUM, vl. et ft., Hind., Bar-
ramahal, pv. Mysore, 12° 35' N.; 300 ms.
KELLMUNZ, bg. Bav. bll. Illertiss.; 950 h.
KELLOGSVILLE, vg. N-York, cté. Cayuga.
KELLS, bg. Irl. East-Meath, sur Blackwater,
13 l. N. O. Dublin. — Vg. Irl. Kilkenny
sur King's-river. — Autre: Antrim, sur Glen-
wherry. — BURN, p. rv. Ec. conf. Airsh. et
Renfrew. — VALE, vl. Vermont, cté. Orléans,
14 l. N. Montpelier, 40 h.
KELNECK, gr. vg. Trans. sge. Muhlénbach. Vin
KELPOURY, vl. et distr. Hind. Delhi, 29° 59' N.
KELSALL, bg. Angl., 4 l. E. N. E. Chester.
KELSO, vl. Ec. Roxbg, confl. Tweed et Teviot,
3,630 h. Mf. flanelle, toiles, cuir, souliers.
KELTERSACH, bg. ch.-l. bll. Hesse, sur
Mein, 756 h.
KELTON, vg. Ec. 2 l. Dumfries, sur Nith.
KELTSCH, bg. et ch. ft. Mor. crc. Prerau,
1,424 h.
KELVIN, rv. Ec. se j. Clyde, pt. Glasgow.
KÈM, rv. R. gv. Olonetz forme plusieurs lacs
et cataractes, et se j. mer Blanche. — ou
KEMI, vl. et ch.-l. crc. R. gv. Olonetz confl.
Kem et Poudasso; 1,400 h. magas. de sel et de
farine; classe et pêche.
KÈMA, rv. R. gv. Novgorod se j. gr. lac Bélo.
Ozéro. — Gr. bg. gv. Novg. crc. Belo-Ozersk.
KEMAON, distr. Hind., conf. Népaül.
KEMATEN, vg. Austr., q. Traun. — Com-
mune Tyr., crc. Pustershal, bll. Sterzingen.
KEMBERG, vl. Pr. crc. Wittenberg, 2,065 h.
KEMEND, vg. Trans. ct. Hunyad, sur Ma-

- rosch ; eau min. — Vg. Hong. et et sur Gran. — Autre, et Szalad, sur Zala.
- KEMER, gr. vg. Trans. et. Krasna ; b. vin.
- KEMILAPPMARK, ancien dstr. Laponie, formant auj.erc. Kola, gv. Arkhangel. — NOUM, vl. Afr. Fouladou, sur Kokoro.
- KEMJA, rv. R. gv. Irkoutsk,erc. Kirensk, se j. Tungouska.
- KEMKA, p. rv. R. gv. Tver, se j. Msta.
- KEMMATEN, bg. Austr. q. Hausruck. — Vg. Tyr.erc. B.-Inn bil. Sonnenbg.
- KEMMELBALGH, bg. Austr. q. H. - Wienw.
- KEMMOU, vl. Afr. occ. cpt. Kaarta ; 14° 15' N.
- KEMNATH, vg. Wurt. bil. Stuttgart, 675 h. — Vg. Bav., bil. Wettenhausen, sur Mindel, 605 h. — Vl. ch. l. bell Bav.,erc. H.-Mein ; 1400 h. ; mines et forges de fer, tréfilerie, fabr. d'armes et de glaces.
- KEMPEN, vl. et ch. ch. -l.erc. Pr. rhén., dstr. Cleve, 3,021 h. Collège cath. fabr. et blanch. toiles, rubans, distill. ; patrie de Thomas Hammerken à Kempis. — Ou KEMPNO, vl. sgn. Pr. dstr. Posen ; sur Prosna, 4,195 h. ; comm. chevaux.
- KEMPENICH, vg. et ch. Pr. rhén. dstr. Coblenze,erc. Adenau, 670 h.
- KEMPFELD, vg. Pr. Trèves,erc. Bernkastel ; 310 h. Us. de fer.
- KEMPTIRLLE, vl. Virginie, cté. Prince-Anne, 4 l. S. E. Norfolk.
- KEMPTEN, vl. et ch. ch. -l. bil. Bav.erc. H.-Danube, sur Iller ; 7,000 h. Gymnase. Comm. étendu, bains.
- KEMTENDOI, p. rv. R. gv. Irkoutsk, se j. Viloui ; sel gemme et salines sur ses bords.
- KEN, rv. Ang. Westmoreland se j. baie Morcambe, par une cataracte — Rv. Ec. Kirkcudbrightsh. se j. Dee. — P. ile, gfe. Persq. 26° 27' N.
- KENAGH, vg. Irl. Longford, 23 l. Dublin.
- KENAZI, peupl. Am. côte N. O., entrée Cook, 59° à 62° N.
- KENARY, p. ile Hind., 5 l. S. Bombay.
- KENCHA, p. rv. R. gv. Peouza, se j. Mokcha.
- KENCHRAS, pt. Morée. Argolide, gfe. Echine. 3 l. S. S. O. Corinthe.
- KENDAL, vl. Ang. Westmoreland, sur Kenz, 7,510 h. Fabr. lainages, cotons., bas, cuir, poudre à canon ; commerce.
- KENDALL, vl. Maine, cté. Kennebeck. — Vl. Ohio, cté. Stark, 3 l. O. Canton. Com. laine.
- KENDRICK, ile côte N. O., Am., O. Noutka.
- KENDUSKEAG, rv. Maine, se j. Penobscot.
- KENE, rv. R. gv. Olonetz traverse plusieurs gr. lacs, et se j. lac Onega.
- KENESE, vg. dom. Hong., sur lac Platten.
- KENFIG, bg. Ang. Galles, Glamorgansh.
- KENGIS, us. de fer, la plus N. du Globe. Tornea-Lappmark, 67° 12' N.
- KENHAWA, cté. Virginie, sur Ohio, conf. Kentucky ; 3,900 h. — (Gr.), rv. Virginie, vient de Carol. sept. reçoit Greenbriar, et se j. Ohio à Point-Pleasant, par 38° 55' N. — (P.), rv. Virg., se j. Ohio à Marietta.
- KENLWORTH, bg. et anc. ch. fl. Angl., 2 l. N. Warwick ; 2,280 h.
- KENLOWIE, rv. Ec. Five. se j. baie St.-André.
- KENMARC, bg. côte S. O., Irl. Kerry, sur rv. ou baie même nom, 5 l. S. S. O. Killarney.
- KENMORE, vg. Ec. Perth, sur loch Tay.
- KENNE, voy. GUINNA.
- KENNEBANG, vl. et b. pt. Maine, cté York, emb. rv. son nom, to l. S. O. Portland.
- KENNEBEGASIS, rv. N-Brw. se j. St-John.
- KENNEBECK, cté. Maine, sur rv. son nom, entre ctés Sommerset, Penobscot, Lincoln et Oxford, fertile en grains et pâtur., 32,563 h. Augusta ch. -l. — Rv. navig. Maine, formée de deux branches, venant, l'une, du lac Moosehead, l'aut. Dead-River, des cf. du Canada, se j. oc. Atl. baie Sagadahook.
- KENNEDY'S, vl. Virg., cté Brussw. — Iles, Gr.-Oc. pr. Reine Charlotte, 11° 17' S.
- KENNERSEUTH, bg. Bav., Bil. Waldsassen ; 618 h.
- KENNET, rv. Ang. Wiltsh. navig. en Berks. se j. Thamise à Reading. — Vl. Penns., cté. Chester ; 950 h. — PANS, vg. Ec., pr. Kinkardine. — S SQUARE, vg. Penns., cté. Chester.
- KENNIS, cap. côte E. Japon. 37° 20' N.
- KENNOWAY, vg. Ec. Fife, 5 l. N. E. Kinghorn.
- KENSINGTON, vg. Ang. Middlesex, O. Lond., pr. HydePark. Palais royal et belle promenade. — Vl. New-Hampsh., cté. Rockingham, 5 l. S. O. Portsmouth ; 782 h.
- KENT, etc. Ang., entre Tamise, mer d'All., Manche, ctés. Sussex et Surry, 71 m. g. c., et 373,500 h. Sol calcaire et aride depuis le N. E. jusqu'à Douvres ; argileuse et fert. au centre, S. et O., arrosé par Medway, Darent, Stour, Cray, Rother. Prod. houblon, fruits, grains, garence ; bêtes à cornes et à laine.

Maidstone, ch.-l. — Cté. B.-Canada, entre rvs. Sorel et St.-Laurent. — Cté. H.-Canada, sur lac Érié. — Cté. Rhode-Island, O. baie Narraganset, entre ctés. Providence, Washington et le Connecticut; 9,850 h. Warwick, ch.-l. — Cté. Delaware, O. baie, ce nom, entre ctés. Nw-Castle, Sussex et le Maryland; 20,500 h.. Dover, ch.-l. — Cté. Maryland, E. baie Chesapeake, entre ctés. Cecil, Queen-Anne et le Delaware; 11,450 h. Chester, ch.-l. — Vl. Connecticut, cté. Litchfield, sur Housatonnuc, 18 l. O. Hartford; 1,795 h. Mines, usines, forges et fabr. de fer. — Ou FRÉDÉRIK, vl. Nw-York, cté. Putnam, 8 l. S. E. Poughkepsie; 1,812 h. — Ile, baie Chesapeake, Maryland, cté. Queen-Anne. — S' GROUPS, p. îles S. E. Nv.-Holl. détr. Baste, 39° 29' S.

KENTAIFFE, chaîne de mtgns, S. Thibet, conf. Hind., source à l'O. du Gange, à l'E. du Brahmapouter.

KENTISH-Town, hameau Angl., Middlesex, 1 l. N. Lond.

KENTON, vg. Angl., Devonsh., confl. Ken et Ex, 1 l. Exmouth; 1,795 h. — (East et West), bg. Angl. Northumberland, 1 l. N. N. O. Nw-Castle; 1,055 h.

KENTUCKY, état de l'union Am., entre Illinois, Indiana, Ohio, Virginie, Tennessee et Louisiane, baigné par rvs. Big-sand, Ohio, Mississipi, et arrosé dans l'int., par rvs. Cumberland, Licking, Kentucky et Green, 2,325 m. g. c.; et 406,550 h. Montueux à l'Est, bien cultivé dans l'intérieur, et fert. en froment, riz, maïs, coton, lin, chanvre, tabac, fruits, sucre d'érable, bois, pâturages; riche en miel, sel, poissons, fer, etc. Lexington, cpt. — Rv. nav. Kentucky, vient du S. E., et se j. Ohio, à Port-William. — (Little ou P.), rv. se j. Ohio, 1 l. au dessous de la préc. — (Indian), rv. Indiana, se j. Ohio, presque vis-à-vis rv. Kentucky.

KENTY, vl. Galic., crc., et 12 l. O. Myslenice, sur Sola; 3,088 h. Fabr. draps, toiles.

KENYON, bg. Angl., Lancash., 1 l. E. Newton; 415 h. — Vl. H.-Canada, etc. Glengary

KENZ, vg. Pr., Poméranie, pr. Barth. Eau min.

KENZINGEN, vl. ch.-l. bll. Bade, crc. Treisam; 2,125 h. Bains.

KEOUNSAY, vl. Birman, s. Irrawaddy, 17° 20' N

KEOWEE, rv. forme Savannah, avec Tugaloo.

KEOZY, vl. Birman, sur Irrawaddy, 21° 19' N.

KEPINACOTH, îles, Irl., rv. Kenmare.

KEPINSKAÏA, bg. cosaq. du Don, s. Medveditz.

KEPPEL, pt. Nv.-Ec., baie française. — P. île, entrée pt. Egmont, aux Malouines. — Ile Gr.-Oc., des îles Reine-Charlotte, 10° 15' S. — ou BOSCAWEN, île, Gr.-Oc., N. archip. Amis, pr. île des Traîtres, 15° 53' S. — Baie, et îles N. E. Nv.-Holl., 23° 20' S.

KEPSE, vg. T. A., Syrie, pr. ruines Seleucia.

KER (Kis et Nagy), 2 vgs. Hong., ct. et sur Neutra. Vin. — Vgs. ctés. Abaüivar, Batsch, Tolna, Bihar et Schumeg.

KERA, p. rv. R., gv. Penza, se j. Mokcha.

KERAH, rv. Perse, source Kurdistan, reçoit Kazawour et Gamasou, baigne Haweeza, et se j. Chat-el-Arab, 8 l. au dessous Korna.

KERAKATON, vl. Mongolie, cf. Chine, s. Logaa

KERALIS, nom indigène des Esquimeaux.

KERAUNIENNES, chaîne (mtgns) T. E., Roumélie, part du Pindus, vers l'O. en projetant au N. des branch. qui j. mtgns Illyriennes.

KERBELA, vl. T. A., Irak-Arabi, sur Euphrate, 20 l. S. S. O. Bagdad. Pèlerinage.

KERCOLANG, gr. île, oc. Ind., 33 l. circuit, fert. et cultivée, 4° 28' N.

KERCSESORA, vg. sgn. Trans., ct. Foyarasch.

KERDELINSKOL, gfe. mer Caspienne, source supposée de l'Amou souterrain.

KEREGHEGY, vg. Hong., ct. Marmarosch, sua Tecsœ. E. mine de sel gemme.

KEREKRET, vg. sgn. etch. ft. Hong., ct. Sarosch

KEREMPE, cap le pl. N. Anatolie, 42° 35' N.

KERENSK, vl. ch.-l. crc. R., gv. et 33 l. Penza, confl. Vade et Kerenda; 2,300 h. Com.

KEREPES, vg. Hong., ct. Pesth.

KERERA, île Ec., Argyle, sund Myll.

KERESKENY, vg. Trans., ct. Thorenbg. — (Nagy), vg. et ch. ft. Hong., ct. Hont. — (Kis), vg. même ct., sur Szikinsze.

KERESOUN, anc. *Cesarus*, pt. T. As, sur baie de mer Noire, 29 l. O. S. O. Trebisonde.

KERESTINECZ, vg. etch. sgn. Ill., crc. Carlstad

KERESTSZEG, vg. Hong., pr. Gr.-Wardein.

KERESZTUR (Nemeth), bg. et ch. Hong., ct. Oedenbg. Eau min. — Vg. et beau ch. ft. Hong., ct. Pesth. — Vg. Hong., ct. Torontal, dstr. Kinkinda. — (Szekely), bg. Trans., sge. Udvarhely, sur gr. Kokel. — Autres : cts. Temesvar, Barschod, Eisenbg., Oedenbg. Szalad, Presibg., Schumeg, Stuhlweissenbg., Ugotsch et Zemplin, ainsi qu'en Transylvan.

- KERESTUT, bg. Hong., ct. Szabolcs.
- KERGUELEN ou DÉSOLATION, gr. île oc. Austr., 49° S. Aride et inhabitable.
- KERIN, rv. Mongolie, se j. Amour, 50° 44' N.
- KERING, rv. Angl., Galles, Merionethsh, se j. Dovy. — Autre : Denbighsh., se j. Dee.
- KERJÉNÉTZ, rv. R., gv. Nijegorod, se j. Volga, à Makarief.
- KERKA, rv. Dalmatie, sort d'une grotte des Alpes Dinarriennes, forme 5 cascades. et se j. mer Adr., à Sebenice.
- KERKENY, p. île, côte E. Tunis, 34° 59' N.
- KERKOUK, vl. T. A., B.-Kurdistan, pc. Bagdad, 13,000 h. Tombeau de St.-Denis.
- KERLON, rv. Mongolie, joint l'Onon pour former l'Argoune.
- KERMAN, pv. Perse, N. gfe. Persq., et S. E. Irak-Adjemi, entre Mekran, Sedjistan, Farsistan et Laristan; aride au centre et vers le Nord, du reste riche en brebis à belle laine, en soie et dattes. La capit. de même nom, ou en *Sirdjian*, 50 l. N. N. O. Gomroun, autrefois gr. et belle fabr. schialls façon cachemire, tapis, poterie renom.
- KERMANCHAW, vl. Perse, Irak-Adj., sur Karasou, 58 l. N. E. Bagdad, 6,000 ms.
- KERMANDEC, groupe d'îles. Gr.-Oc. pr. archip. des Navigateurs, 29° 16' 45" S.
- KERMENTCHIK, col. grecq. R. gv. Ekatherineoslav sur Voltchey; 200 fam.
- KERMESIN, vl. Perse, Farsistan, sur Daardabyn. — Dstr. Laristan, sur gfe. Persq., entre Gomroun et Chat-al-Arab.
- KERMPOTHE, vg. Illyr. glat. Carlstadt, pr. pt. Ledenicza; 164 ms.
- KERNAUL, vg. Pr. rhén., crc. Mayen; 325 h. Eau min.
- KERN-EL-HOUTIN, mtgn. T. A., Syrie, 4 l. N. Tabor.
- KERNOCIE, vl. Pol. vv. Mazovie; 336 h.
- KERNS, bg. Suisse, c. Unterwalden sur Melch. pr. Forêt *Kernwald*, qui partage l'c. du S. au N.
- KEROSODIN, vg. Hong. glat. Peterwardein.
- KEROUARD, p. îles, côte N. O. Am. 51° 30' N.
- KERPELI, rv. R. gv. Caucase, se j. mer Azov;
- KERPEN, vl. Pr. rhén. dstr. Trèves sur Erft. 1,515 h. Comm. de bois.
- KERPENYAY, vg. Trans et B.-Weissenbg.
- KERRAPAY, gr. pays de Guinée, Côte-d'Or, conf. Whidah.
- KERRSVILLE, vl. Ohio, cté. Lawrence.
- KERRY, cté. Irl., pv. Munster, sur l'oc. Atl.
- entre ctés. Limerick et Cork, S. rv. Shannon, 74 m. g. c. et 17,000 h. Arrosé par rvs Shannon. Cashin, Flesek. Sol uni vers le S. et fert. en grains, du reste mntx et propre à l'éducation du bétail. Tralee, ch.-l. — HEAD, cap. Irl. S. emb. Shannon, 52° 24' N. — POINT, cap. Irl., cté. Down, 54° 22' N.
- KERSCHAU ou CHERSANO, bg. et ch. Illyr., crc. Fiume; 800 h.
- KERSCHOWA, vl. ste. T. E., Bulgarie, sur un rocher du Danube.
- KERSHAW, dstr. Carol. mér. E. rv. Waterree; 9,900 h. Camden, ch.-l.
- KERSHOPE, rv. Ec. conf. Ang. se j. Liddal.
- KERSTINIA, vg. Illyr. glat. Carlstadt.
- KERTCHE, vl. ste. et pt. R. gv. Tauride, bosphore Cimm., sur baie de mer Azow, 700 h.
- KERTTIS, mtgne la pl. h. d'île Samos, garnie d'ermitages grecs et de cavernes, et presque toujours couverte de neige.
- KERVENDONC, vl. Pr. wph. crc. Geldern; 520 h.
- KERVIGNAC, vg. Morbihan, 2 l. E. l'Orient.
- KERZ, vg. Trans. sge. et 6 l. Hermanstadt, au pied des h. *mtgns* de son nom, branche des Crapacs.
- KESCHIM, pt. Arab. Hadramaut, 33 l. E. Shiham, 15° 25' N. Comm. encens, aloès.
- KESD, bg. et ch. st. Trans. sge. Schafshg.
- KESERU (*Er*), vg. Hong. ct. Bihar, Tabac.
- KESGO, cap et baie Esp., E. St.-Andér.
- KESH ou QUEX, vl. ch.-l. dstr. Gr.-Boukharie, 12 l. S. Samarcand.
- KESKASTEL, vg. B.-Rhin, 8 l. N. Saverne; 822 h.
- KESKER, pt. Perse, mer Casp., 10 l. N. O. Reshd.
- KESRIE, bg. T. E., Rom. sandj. Ouspouk.
- KESROUAN, dstr. mtx. T. A. pc. Tarablus, entre rvs. Kelb et Kebir; 120,000 h. maronites.
- KESSEL, bg. P.-B., pv. Anvers; 1,222 h.
- KESSELBACH, pv. Bav., se j. Danube à Munster.
- KESSELSDORF, vg. Saxe, crc et bl. Misnie, 2 l. O. Dresde. — Vg. Silés., crc. Löwenberg; 1,025 h.
- KESSELSTADT, bg. ch. et sgnie, Hesse-C., cté. Hanau.
- KESSNICH, vg. Pr. rhén. crc. Bonne; 908 h.
- KESTERICH, bg. Pr. crc. Montjoie; 1,812 h.
- KESWICK, bg. Ang. Cumberland, dans *Pal* romantiq. et pr. lac son nom, autrement Derwentwater, sur Greeta 10 l. Kendal; 1,685, h.
- KESZDIC - VAHARHELY, bg. Trans. sge.

- Haromszeck, sur Kazok et Feketchegy, vis-à-vis bg. Kanta, 2,200 h. Gymnase.
- KESZI, bg. Hong., ct. Tolna, dstr. Simonthurn. C'est aussi le nom de 10 autres vgs. dans étés. Barsch, Gœmœr, Hont, Komorn, Neograd, Neutra, Pesth, Stuhlweissenbg.
- KESZIHOSZCZ, vg. Hong. ct. Hont. vignob.
- KESZNYETON, vg. sgn. Hong., ct. Zemplin confl. Saio et Theis, pêche considérable.
- KESZTHELY, bg. et beau ch. sgn. Hong. ct. Szalad sur lac Platten, 9,000 h. Inst. d'écon. rur. forest. et d'haras; école de musiq. et dessin; sem. cath.; bains sulf.; pêche.
- KESZTOLOCZ, vg. Hong. ct. Gran. Vin.
- KET, rv. Ec., Wigtonsh; déb. pt. Yarok. — Rv. Sibér., source gv. Tomsk, trav., dstr. Atchinsk, Ienisseïsk, et se j. Oby, pr. Narym. Bois et gibier sur ses bords. — Vl. As., Khiva, sur canal d'Amou-Daria, 1500 h.
- KETCH-HISSAR, vl. T. A. Caramanie, 35 l. S. O. Kaisariéh.
- KETHELY, bg. Hong., ct. OEdenbg; 710 h. — Autre, et Schumeg, pr. lac Platten. C'est aussi le nom de vgs. aux ets. Eisenbourg et Komorn.
- KETI, vl. Hind., Sindy, ile d'Indus.
- KETOIE, ile R., 15^e de Kourilles, mtre, boisée; renards blancs et rouges, loutres, Fphoques.
- KETSCHDORF, vg. sgn. Silés.; crc. Schœnan, 633 h.
- KETSCHING ou KESIKTEN, peupl. As. Mantchourie chin. sur Saghalien-Oula.
- KETSKEMET, bg. Hong. ct. Pesth. dans vaste *bruyère* son nom; 24,800 h. Gymn., collég., vin, tanneries, bon savon, com. de chevaux, bétail, laine, tabac.
- KET-SURANY, bg. Hong., ct. Eisenbg 668 h.
- KETTENHOF (P. et Nv.), vg. et ch. Aut. q. B.-Wienw., pr. Schwechat sur Kaltergang; 948 h. Fabr. d'indiennes, de 750 mét. et 2,033 ouvr.; fabr. de produits chimiques.
- KETTENS, vg. Pr. rhén. crc. Eupen. Draps. — Vg. Han., pté Lunebg; 950 h.
- KETTERIN ou CATHERINE-LOCH, beau lac, Ec. Perthsh; long 4 l.
- KETTERING, bg. Ang. 5 l. N. E. Northampton, sur Ise; 3,245 h. Lainages.
- KETTERSCHAUSEN, vg. Bav., bll. Babenhause; 700 h.
- KETTLE, rv. H.-Canada se j. lac Érié, O. Long-Point.
- KETTLESHOLME, bg. Ang., Cheshire, 3 l. N. E. Macclesfield.
- KETTWYK, bg. Pr. rhén., crc. Essen, sur Rœhr pr. Muhlheim; 1,620 h. Fabr. de draps, casimirs, soieries, cotonnades.
- KETZIN, bg. Pr. crc. Havelland; 700 h.
- KEULA, bg. et ch., ch.-l. bll. Schwarzbg-S. 1,600 h. — Vg. Silés., crc. Rothenbg 150 h. Usine et forge de fer.
- KEULENBERG, mtg. Saxe, conf. Misnie et Lusace; 1,280 pds.
- KEUSCHBERG, Vg. Honnourg.
- KEUTSCHACH, voy. et 2 chx. Illyr. crc. Klagenft; 90 h. Fabr. minium. — Hof, autre p. vg. même site.
- KEVDA, p. rv. R. gv. Penza, se j. Atmis.
- KEVELAER, vg. Pr. rhén., dstr. Clève, crc. Geldern; 1,200 h. Pèlerinage.
- KEVENNY, rv. Ang. Galles, se j. Uske.
- KEVERES (Nagy et Kis), 2 vgs. Hong. ct. et pr. Temesvar. Bétail et bon vin.
- KEVROLE, gr. bg. R. gv. Arkhangal sur rv. son nom qui se j. Pinega. Bétail.
- KEW, vg. ch. de plais. et jardin bot. Angl., Surry, sur la Tamise, 31. O. S. O. Lond. 560 h.
- KEWAW, p. ile, Carol. mér. pr. Johns Isl.
- KEWEENA, pointe territ. N. O., côte lac Supér., 20 l. E. emb. Ontanogan. Cuivre.
- KEXHOLM, vl. ste. ch.-l. crc. R. gv. et 33 l. O. Viborg, sur lac Ladoga, emb. Voxa 400 h.
- KEXI, h. pt. ile Zante. Ionie.
- KEY, rv. Afr. mér. Cafrerie.
- KEYDAN, Voy. KEIDANY.
- KEYDEE, vl. Hind., Chontâ-Nagp., 22° 46' N.
- KEYHAVEN, pt. Ang., Hampsh, vis-à-v. Wight
- KEYNSHAM, bg. Ang., Sommersetsh. conf. Chees et Avon, 2 l. S. E. Bristol; 1,750 h.
- KEYNTON, bg. Ang. Herefords. Fab. drap.
- KEYS, 3 p. iles, oc. Ind., 5° à 6' N.
- KEYSD ou SZASZ-KEZD, bg. et ch. ft. Trans. et 3 l. E. S. E. Schassbg; 2,055 h. — Sgo. succursal d'Haromszek; 15 m. g. c.
- KEY-SIMA, p. ile Jap., côte O. Nippon, détr. Korée, 3 l. N. N. E. Doro-Sima; 35° 4' N.
- KEYSVILLE, vg. Virginie, été. Charlotte.
- KEYSERS-BAY., côte S. Sumatra, 5° 40' h.
- KEZLOV, anc. nom d'EUPATORIA.
- KEZODRA, lac R. gv. Tver, source Vorobja.
- KHABOURG, Voy. KABOUR.
- KHADARAH (El.), vl. Barb., Tlemess sur Shellif, 23 l. S. S. O. Alger.

KHAIBAR, vl. Hedjas, 50 l. E. N. E. Médine.
KHALOUNITZA, rv. R., gv. Viatka, se j. Viatka
KHALOUNKA, rv. R., gv. Tver, se j. Volga.
KHALOVA, p. rv. R. gv. Novgorod se j. Msta.
KHAMIESBERG, mission méth. Afr. mérid.
 p. pays Namaqua.
KHANAK-KARST, vl. et ch. ft. T. A. sur
 Hellepont, 8,000 h. Faïence, toiles à voiles.
KHANAKI, vl. Irak-Ar. 40 l. N. E. Bagdad.
KHANDESH, pv. Hind. Dekan, entre Mal-
 wah, Goud., Aurung, et Bézar; 200,000 h.
KHANGAH (EL), vl. Egypte, 5 l. N. E. Caire.
KHANOUS, vl. T. A., pc. Erzerum, s. Mourah.
KHARATZAIA, p. ft. R. gv. et 17 l. Irkoutsk.
KHARESME, pv. Asie, E. mer Casp. entre
 Khorasan et Gr. Boukharie, peuplée de
 Tatares-Ousbeks et fertile.
KHARIMAKOTANE, île R. 6° Kourille.
KHARKOF, vl. R. cpt. gv. Slobedes d'U-
 kraine et ch.-l. dtr. sur Kharkov et Lopan,
 341 l. St.-Petersb. et 176 Moscon; 10,500 h.
 Collège, université, gymnase; fabr. et com.
 de savon, chandelle, cuirs.
KHARKOW, rv. se j. Ouda, cours 13 l.
KHARSHOUT, rv. T. A. se j. mer Noire à
 Tereholi.
KHASGANGE, vl. Hind., Agra, 27° 52 h.
KHATANGA, gr. rv. Sibérie, vient du gv.
 Tomsk, crc. Touroukhansk et se j. mer Arct.
 dans gfe de son nom. Cours, 170 l.
KHAVA, rv. R., gv. Tambov se j. Ous-
 mane dans gv. Voronej.
KHAVAR, vl. Perse, 83 l. N. Ispahru.
KHEIBAR, Voy. KAÏBAR.
KHELM, vl. et ch. Pol. vv. Lublin; 900 h.
 Rés. d'év. grec. uni. et ch.-l. d'évêché cath.
KHEMLASA, vl. Hind. Malwah; 24° 15' h.
KHERKOUK, vl. T. A. pc. Bagdad.
KHEROU, vl. Thibet, pr. mts Himmaleh,
 comm. avec Népaül.
KHERSON, vl. ste. et. pt., cpt, gv., et ami-
 rauté, R., sur Liman, emb. Dnepr, 17 l. de
 la mer, 330 l. de Moscou, et 433 de St.-Pé-
 tersbg.; 10 000 h. Arsenal, chantiers, grand
 comm. de bois de constrac. — *Gouvernement*
 entre Tauride, Ekaterinoslav, Kiow et Po-
 dolie, Moldavie, Bessarabie et mer Noire,
 arrosé par Dnepr, Dnestr, Ingoul, Bong. Sol
 uni, fertile en grains, mûriers, vigne, pâtu-
 rages. 300,000 h. 900 m. g. c. 4 cres. Kher-
 son, Elisabetgrad, Olviopol et Tyraspol.

KHERSONNESE TAURIQUE, nom actuel de
 la péninsule *Crimée*.
KHIBER, ou **TIERA**, mtgns As. N. Afgha-
 nistan.
KHILLI, cap, N.E. ile Negrepoint, 38° 36' h.
KHILLIS, vl. T. A. Syrie 11 l. N. N. O. Alep
KHILONE, rv. Sibérie, gv. Irkoutsk joint
 Koungou et se j. Sélanga.
KHIST, vl. Perse, Farsistan, 26 l. E. Bouchir
KHIVA, pv. Kbaresmie, entre Djagataï et
 Kirguisie, arrosée par Amou, assez unie,
 riche en grains, vin, huile, coton, soie, mé-
 taux, pierres préc.; 300 m. g. c. et 300,000
 h. mahométans. — *Cpt. de la pv.* sur canal
 d'Amou-Daria, 100,000 h. Citadelle rés. du
 Khan; université.
KHLYNOV, anc. nom de *Viatka*.
KHLYNOVITSA, p. rv. R. gv. et pr. Viatka.
KHMELNIK, p. vl. B. gr. Podolie, crc. Li-
 tinsk, 40 l. Kamenetz-Podolski.
KHOCHOTES, 4^{me} branche des Kalmu-
 ques, restée dans Thibet.
KHODAGUNGE, vl. Hind., Agra, sur Cal-
 linouddy, 6 l. Cannonge.
KHOGLIOEA, dstr. Perse, Farsistan. Béha-
 Khan ch.-l.
KHOI, vl. Perse, pv. Aderbidjan, sur lac
 Ouroumé, 62 l. O. Ardebil, 25,000 h. Fab.
KHOJUND, vl. consid. Gr. Boukharie, sur
 Gihon, 50 l. N. E. Samarcand.
KHOLM, vl. ch.-l. dstr. R. gv. et 66 l. N. E.
 Pskov, confl. Lovat et Kounia; 2,000 h.
KHOLMOGORY, vl. ch.-l. dstr. R., gv. et 18 l.
 Arkhangel, dans île de Dvina, 300 ms.
KHOLOUNITZA, rv. R. se j. Viatka.
KHONSAR, vl. Perse, 38 l. N. O. Ispahan.
KHOPER, rv. R. gv. Saratof, traverse gv.
 Voronej et se j. Don. Cours 110 l.
KHOPERSK, p. vl. ste., ch.-l. dstr. R. gv.
 et 62 l. Voronej; 500 h.
KHORASSAN, pr. Asie, entre Irak, Mazan-
 deren, Sedjistan, Boukharie et Balk, pays varié
 de mtgns plaines et déserts, généralmt.
 fert. en grains, fruits, vin, riz, soie. Partagé
 entre Perse, Afghanistan et Boukharie.
KHORESTA, rv. R. Novgorod, se j. Volkhov.
KHORFAKAN, vl. et pt. Ar. Oman, sur gfe.
 Persq.; 25° 18' N.
KHOROCHA, vl. R. pv. et crc. Bialystok.
KHOROLE, rv. R. gv. Poltava, se j. Psiol à
 Holtva. — P. vl. ch.-l. dstr. R. gv. et 24 l.

- Poltava, sur rv. son nom ; 1,250 h. — VI. Pol. vv. Kaliche, 22 ms.
- KOUCROUMABAD, vl. Perse, Irak-Adj. sur Kerah, 75 l. O. N. O. Ispahan.
- KHOSCIAB, vl. Ar. Hedjas, 10 l. S. O. Médine.
- KHOTINE ou KHOCZYN, vl. ste. R. pv. Bessarabie, ch.-l. Tsinout, sur Dnestr. Grains, bois, bétail, chevaux ; comm. de transit.
- KHOTMYCHSK, vl. R. gv. et 42 l. S. Koursk sur Vorska ; 2,000 h.
- KHOTOMMA, p. rv. R. Slob-Ukr. sej. Donetz.
- KHOTOVZIS, peup. Samoyède, Sibér. gv. Tomsk sur Kapa.
- KHOUHRAH, p. rv. R. Slob-Ukr, se j. Vorskia.
- KHOUPA, p. rv. R. gv. Rezan.
- KHOURLAH, vl. et dstr. Hind. Orixia, 12 l. S. O. Couttaek.
- KHOUTAISSI, ou KOTATYS, vl. R. pv. Imiétie, sur Rion. Siège de métrop. grec.
- KHOUSGAL, vl. Hind. Bejapore, 15° 29' h.
- KHOUTHALGOUR, vl. Hind. Adjmyr 26° 27'
- KHOUSISTAN, anc. *Susiana*, pv. Perse, confl. Euphrate et Tigre, entre Irak-Adj. et Farsistan et gfe. Bassora, riche en chevaux, chameaux, fruits, melons, coton, sucre, riz. Chouster capitale.
- KHOVARESMIE. Voy. KHARESMIE.
- KHOZDAR, vl. Belouchistan, pv. Coutche ou Goundava, 30° 30' N.
- KHVALYNSK, vl. R. gv. et 45 l. N. E. Saratof sur Volga ; 1,000 h. Pêche, c de grains.
- KHVALYNSKOE-MORE, nom slave de la mer Caspienne.
- KHOSTETZ, p. rv. R. gv. Smolensk se j. Dnepr.
- HKOLSCHOVA, p. rv. R. gv. Nijni-Novgorod, se j. Zécha.
- KHYRABAD ou KAIRABAD, vl. et dstr. Hind. Oude, entre rvs Gange et Gogra.
- KHYRPOUR, vl. Kaboulistan, pr. Sind.
- KI, 2 rvs. Sibérie gv. Tomsk se j. l'une Irtyche, l'autre Tchouleis.
- KIAB, vl. Perse, pv. Khouistan, sur Kerah, 75 l. O. Ispahan.
- KIAG, pv. Thibet, peuplée de nomades.
- KIAIA KENT, vg. Caucassie, khaat Kaitac, tombeau du voyageur Gmelin.
- KIANKHTA, bg. Sibérie, gv. et 124 l. Irkoutsk, cc. Verkkné. Oudinsk, sur rv. Kiakhta seul point du commerce etc. pr. st. *Kiaktinskaïa*, vis-à-v. bg. chinois ; 120 ms.
- KIAKLOUMA, ile des Lekeyo, S. Oufonsima
- KIAKING-FOU, gr. vl. Chine, pv. Tcheking, 84 l. S. E. Nauking, et 245 S. S. E. Peking, soie et soieries.
- KIANG, nom générique en Chine de rv. et de vl. — Ho, emb. rv. Bleue. Voy. YANG. — NAN, pv. Chine, sur gfe. Nanking, entre Chantong, Honan, Houquang, Tchekiang et Kiangsi, arrosée par rvs. Jaune et Bleue, riche en riz, coton, soie, porcelaine, papier ; 5,810 rv. g. c. 4,600,000 h. Nankin cpt. — SI, pv. Chine entre Kiangnan, Houquang, Quangton, Fokien et Tchekiang ; mntse riche en pierres précieuses, or, argent, cuivre, étain, fer ; 4,510 m. g. c. 11,000,000 h. Nan-Tchang-Fou, cpt. — TCHIEY, ile Chine, pr. Kiangnan 9 l. en mer, riche en sel ; lieu d'exil. — YUEN, pv. Chine, presque ile Korée.
- KIANGARI, vl. et ch. st. ch.-l. sandj. T. A. Anatolie, 200 l. E. Bursa.
- KIAO-TAO, p. ile, mer Jaune, côte Korée, 38° 13' N.
- KIAUTEN, bg. ch.-l. bli. Pr. dstr. Gumbinnen, circ. Goldap, 200 h. Moulins, us. de fer, martinet de cuivre ; eau min.
- KIAWA. Voy. KEWA.
- KIAWER, aldée, Afr., Boursalum, Gambie.
- KIBBAN, vl. T. A. Kurdistan, sur Euphrate.
- KIBBLESTONE, bg. Angl. Staffordsh, pr. Stone, 1,055 h.
- KIBBLESWORTZ, bg. Angl. Durham 2 l. S. S. O. Gateshead.
- KIBIR (El.), rv. Alger, traverse Constantia, sous le nom de Roumez et déb. Médit.
- KICHINIEFF, vl. R. cpt. Bessaharie et ch.-l. dstr. sur Orgnès. Séminaire. Rés. du métrop. de Kichinieff et de Khotine, et de l'év. de Bender et d'Akerman.
- KICHLINSBERGEN, vg. Bade 85 Joh. Endingen
- KICHTAK. Voy. KADIAK.
- KICKAPOU, p. rv. Amér. se j. Illinois.
- KICKAPOUS, indigènes d'Am., sur rvs. Wash, Illinois et Mississipi.
- KICKEMUIT, baie Rhode-Is, N. O. Mounthope
- KICSIND, vg. Hong. et. Gran ; bon vin.
- KID, p. ile côte O. Irl., 1 l. S. O. Birrwyhead.
- KIDDERMINSTER, bg. Angl., Worcestersh. sur Stour, gr. manf. de tapis, peluches, piqués, soieries, 8,050 h.
- KIDDERY POËZ, place Hind. sur Ongly.

- KIEDEL**, vg. R. gv. Vibourg, crc. Serdopol, min. abond. de grenats.
KIDJE, vl. Perse, cpt. pv. Mekran, sur Nehenk 220 l. S. O. Kandahar.
KIDNAPERS, cap, côte S. E. ile Nv.-Zee-lande du S., Gr.-Oc. 39° 42' S.
KIDWELLY, bg. Angl., Galle, 3 l. S. Caemarthens, sur canal Bristol. Com. houille; us. de fer, moulin d'étain
KIEBEL, vl. Prus. dstr. Posen, crc. Bomst, ignie Widezín, confl. Obra et Warth; 636 h.
KIEBITZ, vg. Bav., pv. Kemnath.
KIECHLSTEG, p. vg. et passage Tyr. crc. B.-Inn, bl. Kuffstein.
KIEFERSTADTL, bg. et ch. sgn. Silés. dstr. Oppeln, crc. Tost; 400 h., us. de fer.
KIEFHÄUSER, y. ch. ft. sur mtga. de 1,458 ps., Schwarzbg., bl. Kelbra.
KIEIDANI, Voy. KEIDANY.
KIEL, vl. et b. pt. ch.-l. bl. Dan., duché Holstein, sur Baltq. et canal communiqt-avec mer d'Allem., 7,100 h. ch. royal, université, obs. astron., sémin. d'instit., d'adm. forest., de sages-f., chantier de constr. Plus. fabr. et comm. actif, surtout de grains.
KIELCE, vl. Pol. vv. et 21 l. Sandomir, 2,325 h., palais épisc. séminaire, direct. et acad. des mines; mine de fer et de cuivre, eau min., comm. de grains, bois, etc.
KIEMAKHE, bg. T. A. pc. Sivas, sur Euphrate.
KIEMING, bg. R. Finl. pv. Caiana, sur Iio.
KIEN, p. ile R. gv. et côte Livonie.
KIENBOURG, vx. ch. et canton Tyr. val Puster, sur Ysol.
KIENNENG-FOU, gr. vl. Chine, pr. Fokien, sur Min-Ho, 105 l. Nanking.—TCHANG-FOU, gr. vl. Chine, pr. Kiangsi, 131 l. Nanking.
KIENS, vg. dom. Tyr., bl. Schœneberg.
KIENSHEIM, bg. H.-Rhin, 2 l. O. N. O. Colmar.
KIEOU-KIANG-FOU, gr. vl. Chine, pv. Kiangsi, confl. Kiankou et Poyang-Hou, 102 l. S. O. Nanking.
KIERASIN, rv. Perse, golfe Persiq., 28° 45' N.
KIERITZSCH, vl. Saxe, crc. Leipsig, pr. Borna.
KIERNOVICE, vl. Pol., vv. Mazovie, 348 h.
KIERPE, vg. Pr. rhén., crc. Altena, us. forges et fabr. de fer.
KIERTEMINDE, vl. et pt. Dan., côte E. Fionie, 1,000 h.
KIESCH, bg. ch. et sgn. Boh., crc. Elnbogen, 157 ms.; eau min.
- KIESELBRONN**, vg. Wurt. bl. Maulbronn 600
KIESLINGSWALDE, vg. Silés., crc. Habelschverd. 782h.—Autre, crc. Laubau 445 h.
KIEV, vl. ste. épisc. cpt. gv. R. sur Dnepr., 380 l. St.-Péterbg. et 205 Moscou, 30,000 h., collége académ., gymnase, fabr. cuirs, chandelles, faïence, fonderie de cloches.—*Gov.* entre ceux de Minsk, Tchernigov, Poltawa, Ecaterinoslav, Podolie et Volhynie, arrosé par Teteraf, Irpet, Khorobra et Tiasmine; très-fert., riche en pâturages, grains, fruits, bestiaux, miel, cire, tabac; 978 m. g. e. et 1,066,200 h.
KIEVKA, p. rv. R. baigne vl. Kalouga.
KIFWYCK, vg. de pêcheurs, Suède, pv. Christianstad, sur mer Baltq.
KIGALGA, ile R. des Aléoutes, oc. Or. 40 h.
KII, p. ile R. mer Blanche, chantiers.
KIKIANG, p. ile, S. Japon, 29° 40' N.
KIKIAY, ile des Lekeyo, S. É. Onfa-Sima.
KIKOL, vl. sgn. Pol. vv. Plock, 375 h.
KILB, bg. Austr.-q. H. Wienw. sur Erlaf. 78 ms.
KILBARCHAN, vg. Ec. S., loch Winnoch gr. blanchisseries.
KILBEGGAU, bg. Irl., W.-Meat. sur Bosne.
KILBEGH, bg. et pt. Irl., baie Dunnegal.
KILBRANNIN, sund et canal Ec. entre ile Arran et penins. Cantyre.
KILBRIDE, vl. Ec. Lanark, 2 l. S. S. O. Glas-cow; patrie des anatomistes Hunter.
KILCALMONIL, bg. Ec. Argyle, pénins. Cantyre.
KILCHBERG, vg. Suisse, c. Zurich, sur Sil.
KILCHRIST, bg. et pt. Ec. ile Skye.
KILCORK, vg. Irl., Kildare, 61. O. N. O. Dublin.
KILCONQUAR, vg. Ec., Fife sur Forth, N. Ely.
KILCULLEN, vl. Irl. 31. E. Kildare, sur Liffey.
KILDA, ile Ec., la pl. O. des Hébrides.
KILDANAT, p. ile O. Irl., entrée baie Clew.
KILDARE, bg. épisc. Irl. ch.-l. cté., 10 l. O. S. O. Dublin. Courses de chevaux.—*Cté.* pv. Leinster, entre ctés. E. Meath, Dublin, Wicklow, Catherlough, Kings, et Queen-County; 27 m. g. c.; 56,500 h. Arrosé par Liffey, Barrow, Boyne. Fertile en grains, lin, colzat, pâturages.—*VI.* B.-Canada, cté. Warwick, 14 l. N. Montréal.
KILDORENY, vg. Irl. Cork 44 l. S. O. Dublin.
KILDOUN, ile cté. N. E. Laponie, 68° 48' N.
KILDYSART, bg. Irl. Clare, sur Shannon.
KILEF, vl. As. centr., 25 l. N. O. Balk, sur Oxus.

KILFENORA, bg. épisc. Irl. Clare, 5 l. N. E. Ennis.

KILFINICHEN, psse. Ec., ile Mull; 3,205 h.

KILFIT, pt. Egypte, rv. Farat, mer R., 21° 54' 45" N.

KILGARRAN, bg. Ang. Galles mér., 12 l. N. Pembroke, sur Tivy; 770 h. Us. d'étain.

KILHAM, bg. Ang., 12 l. E. N. O. York.

KILIA, vg. Gallic., crc. Czernowitz. — NOVA, p. vl. ste. R. Bessarabie, sur Danube. Flottille milit.; comm. de peaux, cire.

KILI-BAGAZI, bouche sept. du Danube. —

SAAKI, p. ile R. lac Ladoga, gv. Viborg. Pyrites ferrug.

KILIOS, vl. T. A., sur mer N., 25 l. O. S. O. Amasieh.

KILKARY, vl. Hind. Carnatic, 9° 15' N.

KILKEELE, vg. Irl., côte Down, 27 l. N. N. E. Dublin.

KILKENNY, bg. et ch. Irl., ch.-l. comté, sur Nore, vis-à-vis Irish-Town, 27 l. S. O. Dublin; 15,000 h. Collège; lainages; comm. actif. — *Cté.* pv. Leinster, entre Queens-County, Cathrorough, Wexford, Tipperary. Arrosé par Barrow, Suir, Nore. Fertile en pâturages, grains; riche en laine; b. houille; 34 m. g. c.; 100,000 h. — VI. B.-Canada, cté. Leinster, 12 l. N. O. Montréal. — VI. VI. Nw-Hampsh., cté. Coos, 3 l. N. E. Lancaster; 28 h. — VI. Nw-York, cté. St.-Lawrence.

KILKERRAN, hâvre Irl., cté. Galway, 53° 15' N.

KILKMA, 2 rvs. R. sortant du même marais, gv. Vologda, et se j. l'une Vytchegda, l'autre Kama, gv. Perm.; moyen de communication entre mers Blanche et Casp.

KILLACK, pt. Perse, 29 l. N. O. Churbar.

KILLAH-HASCHEM, vl. Perse, 25 l. S. S. E. Sultania.

KILLALA, vl. épisc. et pt. Irl. Mayo, sur baie son nom, oc. Atl., 10 l. N. Castlebar.

KILLALOE, vl. épisc. Irl. Clare, sur Shannon, 4 l. N. N. E. Limerick.

KILLAMARSH, vl. Ang., Derby, 4 l. N. E. Chesterfield; 633 h.

KILLANY, baie Irl., ile Arranmore, cté. Galway

KILLARD, cap, côte E. Irl., 54° 22' N.

KILLARNEY ou LOUGH-LEAN, beau lac Irl. Kerry, ceint de h. mtgs, divisé en B.-M. et H. La partie du N. ou *Basse*, reçoit cascade O'Sullivan, h. 70 pds., vis-à-vis l'île Innisfallen. Le lac *supérieur* ou Haut, séparé du préc. par cap Mucrass, renferme l'écho d'Ea-

glès-Nest, avec quantité d'îles, et reçoit plusieurs casc. Le lac *moyen* communique avec le préc. est le pl. p et le moins varié. — VI. épisc. Irl., s lac son nom, 6 l. S. E. Tralee; 5,000 h.

KILLBEGAN, vl. Irl. Westmeath sur Brosna

KILLEBOURG, bg. Pr. rhén. distr. Trèves, 4 l. Kill; 628 h. Vin.

KILLBUCK, rv. Ohio, se j. White-Woman

KILLCOAL, bg. marit. Irl. Wicklow.

KILLCULLEN. Voyez KILCULLEN.

KILLEAR, bg. Ec. Stirling, patr. de Buchanan

KILLEEN, bg. Irl. Meath 3 l. S. S. E. Navas

KILLENAULT, vl. Irl. Tipperary, 4 l. E. N. E. Cashel.

KILLENOV, ile, duché Irl. pr. baie Galway

KILLERY, baie et pt. côte O. Irl., 53° 28' N.

KILLESADERA, vg. Irl., Cavan, sur Croghan

KILLEVAN, vl. Irl. cté et 3 l. S. O. Monaghan

KILLGARVAY, bg. Irl., Kerry, sur Kenmare

KILLIECRANKIE, défilé Ec. Perth, mts Athol, pr. conf. Tummel et Garry.

KILLIGRAY, p. ile Ec. des Hébrides, entre Luis et Uist du N.

KILLIN, vg. Ec. Perth, O. Loch Tay.

KILLING-LY, vl. Connecticut, cté Windham sur Quinnebaugh, 10 l. O. Providence, 2,512 h. — Ton, mtn. Vermont, des pl. h. Green et Vertes, 4 l. E. Rutland, 3,327 pds. — WORTH, bg. Angl. Northumberland, 2 l. N. E. Nw-Castle s. T. 890 h. — VI. ct. pt. Connecticut, cté. Middlesex, sur sund Long Island; 2,244 h.

KILLMARLOCK etc., V. KILMARLOC.

KILLONY, vl. Irl. cté. et 2 l. S. S. Ligo.

KILLOUGH ou PORT-ST.-ANN, vl. et b. pt. Irl. Ulster, cté. Dowa, N. pointe St.-John. Saline.

KILLY BEGS, bg. et gr. pt. Irl., N. baie Donegal, 5 l. N. O. Ballyshannon. — HOLY, p. île des Orcaades, N. Églisba. — LEACH, bg. Irl. Down, O. Strangford-Lough. Patrie de Hans Sloane.

KILMACDUAUGH, vl. épisc. Irl. Galway, 5 l. N. Ennis. — MACTHOMAS, vl. Irl. 5 l. O. S. O. Waterford. — MAHOC, bg. Ec. Perth. O. Caillard. — MAINHAM, vl. Irl. O. Dublin, maison d'assemblée, hôpital d'invalides et d'enfants trouvés. — MALIE, Psse. Ec. cté. Inverness et Argyll; 4,645 h. — MALLOCK, bg. Irl. 7 l. S. Limerick. — MANWAIG, psse. Ec. Inverness; 2,408 h. — MANY, bg. Ec. Five, 2 l. Cupar. — MARE, voy. KENMARE.

- MARNOCK, vl. E. la pl. gr. d'Airshire 4 l. N. N. E. Ayr, pr. ruines du ch. Dean et rv. Irvine. Fabr. tapis et autres lainages, com. sellerie, 14,000 h. — Vg. Virginie, cté. Lancaster. — MAURS, bg. Ec. 1 l. N. O. Kit. marnoch; 500 h. — MELONG, belle baie, Irl. sund Kenmare. — MICHAEL, h. hâvre Irl. sund Kenmare, pr. île Hollandaise. — MORE, vl. épisc. Irl. 1 l. S. O. Cavan. — MURRY, bg. marit. Irl. Clare. — PATRICK, bg. Ec. sur Clyde, 4 l. O. Glasgow 500 h. — REA, bg. Irl. Londonderry. — RENNY, bg. Ec. Fife. sur sund Forth; 200 h. — RUSH, bg. Irl. Clare, sur Shannon. — SYTH, vl. Ec. 6 l. S. O. Stirling, 1,500 h. Abond. min. de houille fer. — WINNING, vl. Ec. Ayrsh. 2 l. N. N. O. Irvine, 1260 h. — WORTH, bg. Irl. Cork.
- KILONGO, allée, r. v. et dstr. Afr., B.-Guinée, pv. et 12 l. N. O. Loango.
- KIMBERWORTH, vg. Angl. W.-York, 1 l. O. Rotherham; 3,485 h. Mf. lainages, toiles.
- KIMBOLTON, bg. et ch. Ang. Huntingdon. 30 l. St.-Neot; 1,400.
- KIMEDY, vl. Hind. Circars sept. 18° 48' N.
- KIMERA, anc. nom d'un p. cant. R. pr. Kiew, aux sources des rvs. Oster et Soupy.
- KIMERIDGE, vg. Ang. Dorsetshire.
- KIMI, Voy. KÉMI.
- KIMIHIE, rv. territ. Arkansas, sej. rv. Rouge.
- KIMIRZ, vg. et sgn. Gallic. crc. Brzezany.
- KIMMEN ou KELTIS, rv. R. anc. limite de Suède et Russie, du lac Peïan, au gfe Finlande.
- KIMMENEGOR, anc. pv. R. auj. gv. Viborg.
- KIMOLI ou ARGENTIERE, p. île Archip. grec. mntse. volcaniq.; 200 h. Terre recherchée.
- KIMPINA, bg. T. E. Valaquie, sur Proava.
- KIMPOLUNG, bg. et dom. Gallic. crc. Czer-nowitz, partie S. O. de Bukowine, conf. de Moldava et d'autres p. rvs.; 1,200 h. Mines. transit. — bg. T. E. Valaquie, conf. Transylv.
- KIN, vl. Perse, Khorazan, 25 l. S. S. O. Hérat.
- KIN-GAN-FOU, gr. vl. Chine, pv. Kiang-si, sur Kanniang, 333 l. Peking. — HOA-FOU, gr. vl. Chine, pv. Tebekiang, 29° 16' N. — MEN-So, p. île Chine, côte Foutcheou, 24° 30' h. — SA-HOIA, p. île, côte Chine, 29° 38' h. — SA-WHA, p. îles côte Chine, N. N. E. île préc., 29° 39' N. — TCHING, vl. cpt. îles Likeyo, mer de Chine, 26° 2' N. — TONG, gr. vl. Chine, pv. Yun-nin, sur Pa-Pien 24° 30' N. — YANG, gr. vl. Chine, pv. Quang-Si, 24° 23' N.
- KINATOUR, vl. Hind. Carnatic, 12° 15' N.
- KINDOURN, vl. et ft. et pt. R. gv. Tauride, emb. Dnepr, vis à-v. Otchakof, 45 ms. Pêche.
- KINCANNON, vg. Carol. sep. Surry, U. S. ser.
- KINCARDINE, vl. et b. pt. Ec. 9 l. S. S. O. Perth, sur baie Forth; 1,200 h. Const. nav. et comm. — Vl. p. pt. Ec. Ross, baie Dornoch, 6 l. O. N. O. Tain. — ONIEL, vl. Ec. 9 l. O. S. O. Aberdeen, sur Dec. — SHIRE, ou MEARNS, cté Ec. sur mer d'Allem. entre ctés. Angus et Aberdeen, 17 m. g. c.; 30,000 h. Mntse et riche en pâturages au N. O. fert. en grains et lin vers le S. Stonehaven, ch.-l. — Vg. autrefois ch.-l. du cté, 4 l. S. O. Stonehaven.
- KINCHAN, part. sup. de rv. Yang-Tse-Kiang.
- KINGCRAIGH, cap Ec. baie Forth, S. E. Largo.
- KINDBERG, bg. ch. Sty. crc. Bruck; 645 h.
- KINDELBRUCK, vl. pr. dstr. Erfurt, crc. Weissensee, sur Wipper 1,315 h.
- KINDERHOOK, rv. Nw.-York, source à Berlin, reçoit Claverick et se j. Hudson. — Vl. New-York, cté. Columbia, conf. rv. son nom et Hudson; 3,710 h. Acad.
- KINDERTON, vg. Ang. Chester, demi-l. E. Middlewich.
- KINDING, bg. Bav. bll. Beilngriess; 350.
- KINECHMA, vl. ch.-l. crc. K. gv. et 20 l. Kostroma, sur Volga. 1000 h. Fabr. et gr. com. de toiles damassées.
- KINEL, rv. R. gv. Oreabg, se j. Samara, gv. Simbirsk.
- KINETON, Voy. KINGTON.
- KING and QUEEN, cté Virginie, sur Mattapony, conf. de King-William 11,000 h. Dan-kirk, ch.-l.
- KING-CHAN, pv. Chine, Krée. — CREEK, vg. Carol. mér cté. Barwell. — GEORGE, cté. Virginie, entre rvs. Potomac et Rappahan-nock; 6,455 h. — GEORGES-ISLANDS, 2 îles Gr.-Oc.; 14° 35' S. — GEORGES-SUND ou NOUTKA, baie Am. N. O., île Quadra et V. 49° 33' N. — GEORGE III, isl. voyez. OTAREITI. — Sund hâvre, côte S. O. Nv.-Hol-35° 5' S. — HORN, bg. et double pt. Ec. Fife, baie Forth, 3 l. N. N. O. Leith; 1,212 h. — KIOEPING, pv. Dan. Iutland, bll. Ry-pen, sur gr. baie. Pêche d'huitres, navigat. — KI-TAO, vl. cpt. Corée, pv. Kingki, sur Li-Kiang. — SSSING, vl. Penns. cté. Phila-delphie, 905 h. — SEV, vl. B.-Canada, cté. Buckingham, sur St.-Francis. — SWINFORD,

- bg. et psse. Ang. Stafford, sur plus canaux, 1 l. Stourbridge, 8,268 h., gr. man. de verroterie et poterie, comm. actif. — TCHOUFOU, gr. vl. ste. Chine, pv. Houquang, sur Yang-Tse-Kiang, 30° 28' N. — TE-TCHING, vl. Chine, pv. Kiansi, E. lac Poyan-Hou, 272 l. S. Peking. Belle porcelaine. — TON, ou KINETON, bg. Ang., 4 l. S. S. E. Warwick, sur Arrow, 1,618 h. — WILLIAM, cté. Virginie, sur rv. d'York; 9,285 h. — MILLS, Virg. cté. King-W. — WILLIAMS-ISLAND, p. île Gr.-Oc. détr. Dampier, 0° 33' N. — WOOD, vl. Nw-Jersey, cté. Hunterdon sur Delaware; 2,605 h. — Vg. Virginie, cté. Monongalia.
- KING'S BARNs**, vg. Ec. Ffe, 2 l. S. E. St.-Andrew's. — BAY, baie côte S. E. Nv.-Ecosse, 44° 32' N. — COUNTY, cté. Irl., pv. Leinster, entre West Meath, Kildare, Queens-County, Tipperary, Galway et Roscommon. Arrosé par Shannon, Brosna, Boyne, Barrow. Assez fert. 33 m. g.c.: 74,500 h. Philipstown, ch.-l. — Cté. Nw-Brunswick, sur rv. St.-John, entre ctés Charlotte, St.-John, Westmoreland, Northumberland. — Cté. Nw-York, partie O. de Long-Island; 8,305 h. Flatbush, ch.-l. — FERRY, vg. Virg., cté. Monongalia. — ISLAND, île, côte N. O. Am. Nv.-Albion, 52° N. — Ile, Gr.-Oc. O. détr. Basse, 30° 36' S. — KERSWELL, bg. Ang. Devon, 2 l. Newton-Abbes. — KEYS, p. îles gfe et côte Mex., 12° 42' N. — LYNN, bg. Ang. Norfolk, sur Osce, pr. emb.; 10,100 h. — MOUNTAIN, mtgn. Carol. sept., 10 l. O. Charlottenbg. — NORTON, bg. Ang. Worcester, 2 l. Birmingham; 3,070 h. — POINT, N. O. Sumatra, 6 l. O. Achin, 5° 30' N. — RIVER, rv. Irl., se j. Liffy, S. Blessington.
- KINGS-BRIDGE**, bg. Ang. Devon, anse Selcomb; 1,242 h. — BURY, vl. Nw-York, cté. Washington, sur Hudson; 2,272 habit. — CLEAR, vl. Nw-Brunsw., cté. York, sur St.-John, pr. Fredericktown. — CLERE, bg. Ang. Hampsh., 7 l. S. O. Reading, anc. résid. de rois Saxons; 1,865 h. — CLIFF, bg. Ang. Northamptonsh., 5 l. O. Pétergh. — DOWN, vg. Ang. Kent, 1 l. Deal — FIELD, vl. Maine, cté. Somerset, 16 l. N. O. Norridgewock. — LANGLEY, vl. Ang., Hertfordsh, sur Gado, 2 l. St.-Alban. — LEY, bg. Ang., Chester, 1 l. S. E. Frodsham. — MILL, pointe S. O. Sund pce Frederick, côte N. O. Am., 56° 52' N. — TANLEY, bg. Ang. Gloucester, 1 l. Strond;
- 1,722 h. — TREE, vg. Carol. sept., cté. Williamsbgh. — VILLE, vl. Ohio, cté. Ashtabula, sur lac Érié, 3 l. N. E. Jefferson. — WOOD, forêt Ang., Gloucester, plsrs. mines de houille.
- KINGSTON**, bg. Ang. Surry, 4 l. S. O. Lond., sur Tamise; 4,145 h. — Psse. Ang., Somerset, 2 l. Taunton; 848 h. — Bg. Ang., Devon, 1 l. S. O. Modbury. — Bg. Ang., Dorset, pr. Corse-Castle. — Vl. cpt., île St.-Vincent des Antilles, côte S. O., sur baie de son nom. — Vl. cpt. île Jamaïque, côte S., sur baie Port Royal, 4 l. E. Spanish-Town; 38,000 h., dont 10,000 blancs. — Vl. et h. pt. H.-Canada, sur rv. St.-Laurent, E. lac Ontario. Arsenal, magas. et chantier roy. de constr. nav.; entrepôt du comm. entre Mont-Réal et l'O.: 370 ms. — Vl. Nw-Brunsw., ch.-l., cté. Kings, sur baie Kennebecasis. — Vl. Nw-Hampsh., cté. Rockingham, 7 l. S. O. Portsmouth; 750 h. — Vl. Vermont, cté. Addison, 9 l. S. O. Montpelier; 325 h. — Vl. Massachusetts, cté. et 2 l. N. O. Plymouth; 1,140 h. Us. et forges de fer. — Vl. Nw-York, ch.-l., cté. Ulster, sur crique Esopus, 1 l. rv. Hudson; 150 ms. Acad. — Vg. Nw-Jersey, cté. Middlesex, 1 l. N. E. Princeton. — Vl. Pennsylv., cté. Luzern, sur Susquehannah, vis à v. Wilkesbarre; 833 h. — Vg. Maryland, cté. Talbot, sur Choptank. Vl. Maryland, cté. Somerset. — Vl. Carol. spt. ch.-l. cté. Lenoir, sur Neus, 20 l. S. E. Raleigh. — Vl. Carol. mér. dstr. Georgetown sur Waccama, 16 l. N. E. Georgetown. — Vl. Tennessee, ch.-l., cté. Roane, conll. Clinch et Holston. — Vl. Ohio, cté. Delaware. — Autre: Cté. Ross, 4 l. N. E. Chillicothe. — BLOUNT, bg. Ang. Oxfordsh, 2 l. E. S. E. Tetsworth. — UPON-HULL, Voyez HULL. — UPON-THAMES, Voy. KINGSTON en Surry.
- KINKLI**, vl. T. E., 17 l. O. Constantinople.
- KINITZ**, bg. Morav., crc. Brunn; 892 h.
- KINNAIRD**, h. cap, ch. et phère, côte E. Ec. Aberdeen, S. sund Moray, 57° 39' N.
- KINNEGAD**, vg. Irl., W.-Meath, 12 l. Dublin. Excell. fromages. — KULLE, mtgn. Suède, West-Gothie, sur lac Wener; 1,028 p.
- KINNELL**, rv. Ec., Dumfriess, se j. Annan.
- KINNICKINNICK**, rv. Ohio, se j. Scioto.
- KINOGAM**, rv. Canada, de lac Wickwa rv. Saguenay, 48° 34' N.
- KINNOUL**, bg. Ec., sur Tay, E. Perth, p.

mtgn. riche en belles agathes et plantes rares.
KINROSS, bg. Ec., ch.-l. cté., sur rv. et lac
 Leven, 9 l. N. N.E. Edinbgh.; 2,125 h. Fabr.
 toiles, coton. — *Comté*, entre Perth et Eive,
 4 m. g. c., moins les lacs; et 7,250 h.
KINSACH, p. rv. Bav., se j. Danube.
KINSALE, bg. b. pt. et ft. Irl., 6 l. S. Cork,
 emb. Bandon; 8,000 h. Arsenal et chantier
 de marine; exporte grains, poissons, vian-
 des salées. — Vg. Virg., cté. Westmoreland.
KINSBERG, vg. ch. et sgn. Boh., crc. Elln-
 bogen; 50 ms. Verrerie, manuf. de glaces,
 poterie de grès. — MAN, vg. Ohio, cté. Trum-
 bull, 8 l. N. E. Warren.
KINSOMBA, vg. B.-G., 10 l. S. E. Nv.-Benguela.
KINSTON, Voy. KINGSTON.
KINTAM, ile, Chine, côte Tehekang, 30° 18' N.
KINTORE, bg. Ec., 6 l. O. N. O. Aberdeen, s. Don
KINZIG, rv. Bade, vient de la Forêt-Noire,
 donne le nom à une *vallée* du bli. Wolfach,
 et à un cercle du Gr.-Duché, se j. Rhin,
 à Kehl. — Rv. Hesse-C., vient de la Rœhn,
 et se j. Mein à Hanau.
KINZWEILER, vg. Pr., crc. Aix-la-Ch.; 542 h.
KIOEGE, vl. et p. pt. Dan., Seeland, 8 l. Copen-
 hague; 1,400 h.
KIOELEN, chaîne de mtgns Scandinavie, en-
 tre Suède et Norvège, partant du bord de la
 mer Boréale, et se divisant à Heriedalen en
 2 branches, dont l'une Dovrefield, se pro-
 jette dans la Norvège, et finit au cap Lind-
 neos, l'autre, pénètre en Suède, et se termine
 à Kullen en Scanie.
KIO-LEU-HIEN, vl. Chine, pv. Chang-tong,
 distr. Yen-teheou. Patrie de Con-Foutsé.
KIOLÉ, vl. T. A., Géorgie.
KIONG-TCHEOU-FOU, vl. Chine, cpt. ile
 Hainan, côte N., emb. Limon, 20° 9' N.
KIOTIENDGI, vl. ste. T. E., Bulgarie, pc.
 et 42 l. O. N. O. Silistrie, sur mer Noire, 500 m.
KIOUKTATOUH, vl. Birman, roy. Ava,
 sur Irrawaddy, 21° 44' N.
KIOM-ZEIK, vl. Birm., Ava. Cotonn.
KIOU-SIOU, ile Jap., S. O. Nippon. Nan-
 gasaki, cpt.
KIOUTAHYA, vl. T. A., cpt. pc. Anadoly, sur
 Poursak, 56 l. S. S. E. Constantinople; 60000
 h., dont 10,000 Armén., et 5,000 Grecs. Bains;
 fabr. têtes à pipe d'écume de mer, comm.
 de coton, poil de chèvres d'Angora, cire, figues.
KIPERESCHI, vg. T. E., Moldav., sur
 Pruth, 3 l. Iassy. Col. allem.; fabr. de draps.

KIPPENBERG, bg. et ch. ft. ch.-l. bli. Bav.
 crc. Regen, sur Altmuhl; 700 h.
KIPPENDORF, vg. Cobg.-S., bli. Neustadt.
KIPPAX, bg. Ang., Yorksh., 31. O. Ferri-Bridge
KIPPEN, vg. Ec., 4 l. O. Stirling, sur Forth.
KIPPENHEIM, vg. Bade, bli. Ettenheim; 1,695
KIPPURE, mtgns Irl., 4 l. S. Dublin.
KIPROWATZ, vl. T. E., Bulgarie, sur Kibritza.
KIPYCHAG, vl. Boukharie, 5 l. Khiva.
KIR, rv. R., gv. Vitebsk, se j. Pskow.
KIRALY-DAROGZ, vg. Hong., ct. Szathmar,
 sur Kraszna. — FALVA, vg. Hong., ct. Ei-
 senbg., sur Lapines. — HULMECZ, gr. bg. et
 ch. Hong., ct. Zemplia — KRALOWA, vg.
 Hong., ct. Pressbg., sur Schwarzwasser.
KIRBERG, vl. Nassau, bli. Limbg.; 838 h.
KIRBY, bg. Angl., Lancash., 2 l. Liverpool;
 912 h. — Vl. Vermont, cté. Calédonia, 13 l.
 N. E. Montpellier; 311 h. — Ile, Gr.-Oc.,
 côte S. Nv.-Holl., 34° 33' S. — LONSDALE,
 bg. Angl., Westmoreland, sur Loyne, 4 l.
 S. E. Kendal; 1,370 h. — MACZEARD, bg.
 Angl., Yorksh., 2 l. O. N. O. Rippon. —
 MOORSIDE, bg. Angl., 11 l. N.-York, sur
 Dow; 1,675 h. — *South*, autre, 3 l. S. Pon-
 tefract. — STEPHEN, bg. Angl., Westmore-
 land, sur Eden; 4 l. S. S. E. Appleby. —
 THORPE, bg. Westmorland, 3 l. N. O. Appleby.
KIRCHBACH, p. rv. Bav., se j. Inn.
KIRCHBERG, vl. ch.-l. sgn. Wurt., bli.
 Gerabronn, sur Iaxt; 1,260 h. Ch. des pees
 Hohenlohe - K., avec galerie de tableaux, ca-
 binet d'hist. nat. et d'antiq. — Bg. ch. ch.-l. sgn.
 des ctes Fugger, Wurt., bli. Biberach, confl.
 Weibung et Iller. — Vg. sgn. Wurt. bli.
 Biberach; 630 h. — Vg. Wurt., bli. Mar-
 bach; 1,077 h. — Bg. sgn. Bav., bli. Amorb-
 bach. — Bg. Tyr., val Brixen, sur Achen, pr.
 Kitzbuhl; 1,562 h. — Bg. et ch. Autr., q. B.-Mân.
 sur Wagram; 93 ms. — Bg. et ch. Autr., q.
 H.-Wienw., sur Bielach. — Bg. et ch. ch.-l. sgn.
 Autr., q. B.-Wienw., sur Wechsel; 980 h.
 sur RAAB, dom. et ch. Styr., crc. Gletz. —
 AM WALDE, autre dom. même site. — Vl.
 Saxe, bli. Weissenbg.; 2,055 h. Forge; fabr.
 draps, dent, bonnet, gant. — Vl. et ch. Pr. rhén.
 crc. Simmern, au Hundsruck; 1,310 h. Lin.
KIRCHBEHEL, vg. Tyr., B.-Inn, bli. Kufstein.
 — DORF, vl. Hesse-D., pté. H.-Hesse; 1,606
 h. — Bg. Autr., q. Traun, sur Krems; 980 h.
 Comm. de fer. — Vg. sgn. Tyr., bli. Kitz-
 behel. — ou KIRCHDRAUF, vl. des 16, Hong.,

et. Zips; 2,915 h. Eau min et calc. — ERRENBACH, vg. Bav., bll. Vorchheim; 820 h. — HAIN, vl. Pr., distr. Franct., crc. Luckau, sur p. Elster; 1,606 h. — VI. ch.-l. bll. Hesse-G., pté. H. — Hesse, conf. Wohra et Ohm; 1,728 h. — HAUSEN, bg. Wurt., bll. Heilbronn; 815 h. — HEILIGEN, vg. Pr., distr. Erfurt, crc. Langensalze; 595 h. — HEIM, Vg. Bade, bll. Heidelberg; 910 h. — Bg. Wurt., bll. Bessigheim, sur Neckar; 1,342 h. — Bg. et ch. Bav., crc. H.-Danube, ch.-l. bll. sgn. Fugger; 600 h. — AN DER ECKE, vg. Bav., crc. Rhin, pr. Grunstadt; 900 h. BOLAND, vl. et ch. Bav., bll. Kaiserslautern; 2,000 h. Mine de vis-argent. — ou KIRCHEN, vg. Wurt., bll. Urach; 660 h. — ou KIRCHEN UNTER TECK, vl. ch.-l. bll. Wurt., crc. Danube, pr. mtgn. Teck, haute 2,309 pds., sur Lauter; 4,110 h. Fabr. toiles, rubans; comm. brebis, laines. HERTEN, vg. Pr. rhén., crc. Bergheim; 865 h. HOFEN, vg. Pr. rhén., crc. Heinsberg; 1,000 h. — Vg. Bade, bll. Staufen; 838 h. Mine de plomb. — HOLM, anc. ch. ft. R., gv. Riga, sur Dvina. — LAMITZ, Voy. KIRCHENL. — LAUTER, vg. et beau ch. Bav., bll. Glensdorf; 325 h. — BADE, vg. Pr. rhén., crc. Aix-la-Ch. Mines de houille. — SCHEIDUNGEN, Voy. BURGSCHEIDUNGEN. — SCHLAG, bg. et ch. ft. Autr., q. H.-Wienw., sur Zaber, conf. Hong.; 650 h. — Vg. Autr., q. Muhl. Eau min. — SEIFFEN, hameau Pr. rhén., crc. Blankenheim. Flanelle. — STEIN, mtgn. Bav., crc. Isar, pr. Lenggries; 2,100 pds. — THUMBACH, Voy. KIRCHENTUMBACH. — WERDER, île de l'Elbe, des Vierlande, appartenant à Hambg. et Lubeck; 2,718 h. Péage. — WIDERN, dom. Mor., crc. Iglau, sur Kralowa. — ZARTEN, bg. Bade, bll. Freybg.; 680 h. KIRCHEN, vg. Pr. rhén. crc. Altenkirchen, sur Sieg; 410 h.; us. de fer et filat. de coton. — Vg. Bade, bll. Lœrrach sur Aitrach, 756 h. Voy. aussi Kirchheim. — FARBACH, vg. Bav., crc. Rezat, pr. Cadolzburg. — LAMITZ, bg. Bav. crc. H.-Mein, bll. son nom, 800 h., poterie. — TUMBACH, bg. Bav. crc. H.-Mein, bll. Eschenbach, 500 h. KIRCUBBIN, vg. Irl. cté. Down, sur lac Strangford, 35 l. Dublin. KIRDORF, vl. Hesse-D. bll. Asfeld, 1,010 h. KIRENGA, rv. R. gv. Irkoutsk, se j. Lena KIRENSK, vl. ch.-l. crc. R. gv. et 270 l., O. Irkoutsk, conf. Kirenga et Lena, 470 h. fourrures, esturgeons.

KIRGUIS-KAISAKS, ou horde Cosaque, peuple R. d'origine tatare, établi dans les steppes qui s'étendent au S. des rvs. Oural, Oua et Tobol, et divisé en 3 hordes, petite, moyenne et grande; cette dernière, la plus E. et la moins nombreuse, entre la grande Boukharie et la Calmuque, a le moins de relations avec la Russie. Commerce de brebis et de chevaux au marché d'Orenbg.

KIRILOV, vl. ch.-l. distr. R. gv. et 155 l. N. E. Novgorod, sur 3 lacs et Copanne, 1,800 h.

KIRILOVSKAÏA, p. ft. R. gv. Ecathérinoslav, ligne mil. du Dnepr.

KIRIN, vg. Hong. glat. Banat. — Le pl. S. E. des 3 rvs. Chin. de Tungousie sur Amour; Prod. ginseng. Kirin-Oula-Khotou, cpt. sur Songari, 225. l. E. N. E. Peking.

KIRJATCHE (*Gr. et Pet.*), 2 p. rvs. R. gv. Vladimir, crc. Alexandrov, se j. réunies Kiazma. — Bg. R. gv. et 26 l. O. Vladimir, sur rv. gr. Kirjatche; foires.

KIRKAGASSI, vl. T. A. pr. Smyrne; coton.

KIRKALDY, bg. et b. pt. Ec. Fife, sur Forth, 4 l. N. Leith.; filat. de fil et fabr. de toiles, 3,700 h. — BURTON, bg. Angl., York, 4 l. Wakefield, 1,695 h. — Bg. Voy. KIRBY. — CUBBRIGHT, bg. pt. et ch.-l. cté. Ec. emb. Dec, frith Solway, tol. S. O. Dumfries. — ou EAST-GALLWAY, cté. Ec. entre mer d'Irl., frith, Solway, ctés. Dumfries, Ayr et Wigton, arrosé par Dec, Ken, Orr; mse. au N., riche en bétail et brebis, 40 m. g. c. 33,700 h.

— DALE, bg. Angl. Lancashire, 1 l. N. E. E. Liverpool. — PSE. Angl., Yorksh, 2 l. N. E. Helmesley. — HALET, bg. T. A., Gouriel, 8 l. S. emb. Phasis. — HAM, bg. Angl., 7 l. S. Lancaster, emb. Ribble, 2,215 h. — HENETZ, rv. R. gv. Rostroma, se j. Volga.

— HILISSA ou EKKLESIEH, bg. T. E. Rom, ch. l. sandj, 12 l. S. Andrinople, 1,600 h. dont beaucoup de Juifs; comm. grains, vin, beurre, etc. — INTILLACH, bg. Ec. Dumbar-ton, sur Kelvin, 3 l. N. N. E. Glasgow. — LANB, bg. Angl. Westmoreland, pr. Kendal, 1,245 h. — LEATHAM, bg. Yorksh, 2 l. N. N. O. Guisborgh. — LESS, vg. West, Yorksh. sur Calder, 1 l. Huddersfield. — LISTOWN, vg. Ec. 3 l. O. Edinbgh. — S MILLS, vg. Penns. cté. Lancaster. — OSWALD, bg. Angl. Cum-berland, conf. Croghen et Eden. — OULET, Voy. KIRKALET. — PATRICK, vg. Ec. 2 l. E. N. E. Dumbar-ton; tête d'un rempart

romain. — **STALL**, vg. et ruines d'Abbaye, Angl., Yorksh. — **Pointe O.** pt. Lincoln, côte S. Nv.-Holl. — **Ton en Lindsey**, bg. Angl. 81. N. Lincoln, 1535h. — **WÄLL**, bg. épisc. ft. eth pt. Ec., ile Pomone, cpt. des Orcaides fabr. toiles et soude, 2,625 h. — **WOOD**, vl. Ohio, côté Belmont, 6 l. O. St.-Clairsville, 1,100 h. — **YETHOLM**, bg. Ec. côté. Roxbgh, 23 l. S. Edinbgh, 1,011 h.

KIRLACH, vg. Bade, bli. Philippbg; 808 h.

KIRLAK, ile R., gv. Irkoutsk., emb. Léna.

KIRLIBABA, vg. Gallic., crc. Czernowitz sur Bistritz; mine et us. d'argent et de plomb, forge et martinet.

KIRN, vl. Pr., rhén. crc. Creuznach, conff. rv. son nom et Nabe; 1,505h., us. et moulins.

KIRNKHALDEN, bains, Bade, bli. Kenziugen.

KIRPAN, bg. T. E. 20 l. S. E. Phil. 1,500 h.

KIRP, p. ile Pr., dstr. Stralsund, lac Binnensee.

KIRRYMUIR, vl. Ec., Angus, 2 l. N. O. Forfar; 2,000 h., grosses toiles.

KIRSANAV, vl. ch.-l. crc. R., gv. et 22 l. E. Tambhof; 3,000 h.

KIRSCHENTHEUER, vg. Illyr., crc. Klagenfth; 205 h.

KIRSHACZ Voy. KIRJATCHE.

KIRSHEHR, anc. *Diocæsarea*, vl. T. A., ch.-l. sandj. 35 l. N. E. Konieh, sur Kisif-Irmak.

KIRSOVA, vl. T. E. Bulgarie, sur Danube, 31 l. S. O., Ismail.

KIRTHIPORE, vl. Hind., Nepaul, 27° 30' N.

KIRTLE, rv. Ec., Dumfries, se j. baie Solway, à Kirtlefoot.

KIRTON Voy. KIRKTON.

KIRWANI, vl. Afr. occ., Dentilah, 8 l. O. Baniserile.

KIEWEILER, bg. et ch. Bav., bli. Spire; 1,075 h.

KI-SAN-SEU, gr. baie avec 2 pts, Chine, gfe. Peking, emb. rv. Ya-ma-tou.

KISALMAS, vg. Trans., ct. Huayad. — **BER**, bg. et ch. ch.-l. *sgnie*. Hong., ct. Komorn; 1,685 h. — **BEREZA**, vg. Hong., ct. Ungvar. *sgnie Nagy-Bereza*. — Bukovacz, vg. Croatie et Creutz. — **CZELL**, bg. Hong. et Eisenbg. sur Marczall. — **CZENK**, bg. et ch. Hong. et Oedenbg sur Ikva. — **DA**, BOUD, vg. Trans., ct. inf. Weissenbg, sur Borband-Pataka. — **ENYED**, distr. Trans. et Karshg. — **DISNOD**, bg. et ch. st. Trans., sge. Hermanstadt. — **HONTH**, dstr. Hong., et Gœmœr; 21 m. g. c. — **IDA**, vg. Hong.,

ct. Abaüivar, sur rv. Ida. — **IENOE**, bg. Hong., ct. Arad. dstr. Zarand. — **IKSLOD**, vg. Trans., ct. Dobok sur Samosch. — **KIPPENY**, vg. Hong., ct. Neutra. — **KOMAROM**, bg. Hong., ct. Szalad, sur lac Platten. — **KOEROES**, gr. bg. Hong., ct. Pesth. — **KUN-SAG** Voy. P.-CUMANIE. — **LOED**, vg. Hong., ct. Vespriim; mine et us. de fer, d'antimoine, de houille, etc. — **MARIA**, bg. Hong., ct. Bihar. — **MUNSEL** vg. Trans., ct. HUNYAD. S. O. Deva; mine de plomb. — **ODA**, vg. Hong. et Temesvar; melons et poivre turc. — **PÉCZ**, vg. Hong., ct. Raab. — **SAROS**, vg. Hong., ct. Sarosch. — **SZEK**, vg. Trans., ct. Klausenbg; sel glauber. — **TABOLCZAN**, bg. et ch. Hong., assemblée du ct. Borsch; 1,800 h., eau min. — **TELEK**, vg. Hong., et Csongrad, tabac. — **UIFALU** vg. Hong., ct. Neutra, dstr. Bodok; fab. têtes à pipes. — **UISZALLAS**, gr. vg. Hong., P.-Cumanie; lamproies. — **VARDA**, bg. et ch. Hong., ct. Szabolcs sur Theiss.

KISCHHER, gr. vg. Hong. Iazygie. Vin.

KISCHINEN, vg. Pr. dstr. Königsberg, crc. Neidenbg. Gr. marché de bestiaux.

KISCHKOVO, vl. sgu. Pr dstr. Posen, 248; h.

KISCH-PORUBA, vg. Hong. et Liptau; 1,155.

KISH, gr. banc de sable, Irl. 3 l. côte Dublin.

KISHCORRAN, mtgns Irl. S. ctés Sligo et Connaught. — **JAK**, vl. Perse, 60° l. O. Chiraz. — **TAK** Voy. KADIAK. — **TWAR**, dist. Hind. Lahore et vl. cpt. 34° 7' N.

KISHENGUNGA, rv. Hind., se j. Jhylum, N. O. Lahore. — **NAGOUR**, vl. Bengale sur Jellinghy, 23° 26' N. — **VI**, et ch. ft. cpt. pté Adjmyr, 26° 32' N.

KISIA, rv. As., Géorgie, se j. Kour.

KISILDARIA, rv. As. Djsatal, se j. Gihon ou Amou. — **IRMAK**, anc. *Halyz*, rv. T. A. pc. Konieh, déb. mer Noire, entre Sinope et Samsoun. — **KOCHA**, vl. As. Khiva sur Amou-daria, 3,000 h. — **OSEN**, rv. Perse, se j. mer Caspienne.

KISKEMANETAS, nom de rv. Conemaugh, aux mtgns Chesnut, Pennsylvanie.

KISLOVODSKOY-redoute, R. gv. Caucase, dstr. Georgiefsk, pr. source min. de Nar-Zana.

KISMISH, gr. ile gfe Persq., côte Laristan, 5 l. S. Gomroun, fert. et comm., 26° 57' 30" N.

KISOTZ, vg. Hong., ct. Zips; eau min.

KISSAMA, pv. B.-Guinée, roy. Angola; sel gemme, miel, cire, 11° S.

KISSAMOS, vl. et baie T. E., île Candie, vin, huile, soie, miel, etc.

KISSEN, pte Arab. N. O. Socotora, 14° 57' N.

KISSENBRUCK, vg. Brunschw., 2 l. Wolfenbittel, sur l'Ocker; 450 h. Baptême des Saxons, vaincus par Charlemagne.

KISSER, île oc. Ind., N. E. Timor, 8° 5' S. — **ASSURUS**, Barb., rég. Tunis, bel arc de triomphe et autres restes d'antiquité.

KISSETOE, vg. dom. Hong., ct. Temesvar.

KISSEY, vl. et mission Sierra-Leone; 600 h.

KISSINE ou **KISSEEN**, pt. S. Arabie, 15° 10' N.

KISSING, vg. ch. Bav., bl. Friedberg; 164 ms.

KISSINGEN, vl. ch.-l. bl. Bav., crc. B.-Mein, sur Saale; 1,000 h., eau min. et saline.

KISSLAU, ch. de pl. Bade, bl. Bruchsal.

KISLEGG, hg. sgn. Wurt., bl. Wangen; 215 h.

KISTAGNE, hg. Dalmat., crc. Zara.

KISTENBERG, mtgn. Suisse, c. Grisons, 10.257 pds.

KISTES, peuple Caucasiën, sur Sundsha, entre P. Kabardah, Lesghie et Géorgie, ci-devant chrétien, en partie soumis à la Russie, et divisé en Ingouches, Karaboulakes, Touches et Tchetchenzes qui, comme les plus puissans, donnent quelquefois leur nom à la nation entière.

KISTIMES, peuple tat., R. gv. Tomsk, O. Iénisséï; chasse et pêche.

KISTNA ou **KRISHNA**, rv. Hind., descend des mts Soukien, S. Pouna, forme la limite entre Deccan et Péninsule, baigne au Nord une contrée riche en diamans, et se j. baie Bengale, au cercar Guntour, S. Masulipatam. Cours 270 l.

KISTNAGHERI, vl. et ft. Hind., Mysore, prés. Madras, 38 l. E. Seringapatam.

KISTY, vl. As., Afghan. sur Indus, 20° 18' N.

KISUCZA-UHELY, hg. Hong., ct. Trentchin; vin, eau-de-vie.

KISZ-BATZON, vg. Trans., ct. inf. Weissenbg; cordon mil. — Kowo, vl. sgn. Pr., crc. Gnesen, sur Welnä; 360 h. — **ULCZA**. Voy. **KISUCZA**.

KITCHIGUINSK, ft. R., gv. Orenbg, 16 l. Teliabinsk sur Oouvelka; 100 ms.

KITCHKELEIKA, p. rv. R., gv. Penza se j. Youlow.

KIFESMILLS, vg. Virg., cté Rockingham.

KITLEY, vl. H.-Canada, cté Leeds.

KITRIAIS ou **DOLOUS**, anc. *Phara*, vl. T. E. Messénie.

KITSEE, hg. sgn. et beau ch. Hong., ct. Wieselbg; 1,900 h., dont 420 Juifs.

KITTANING, vl. Penns., ch.-l. cté. Armstrong, sur Alleghany, 14 l. N. E. Pittsbg; 1,510.

KITTATINNY, branche des monts Alleghany, N. Nw-Jersey, et Pennsylv.

KITTELSCHEIM, vg. B.-Rhin, arr. Strasbg., pr. mt. Kochersberg; 766 h., eau sulf. — **THAL**, vg. Weimar, pté. Eisenach, gypse.

KITTERY, vl. Maine, cté. Nw-York, emb. Piscataqua, v.-à-v. Portsmouth; 2,020 h.

KITTOUR, vl. Hind., Bejapore, 16° 46' N.

KITTS. Voy. **ST.-CHRISTOPHE**.

KITZBUHEL ou **KIZTICHTI**, p. vl. et bl. sgn. Tyr., B. Inthal, sur Gr.-Achen; mines d'argent, de cuivre et de fer.

KITZEN, vg. pr., S., 21. S. E. Lutzen; 160 h.

KITZHIKI, rv. As., roy. Nepaul.

KITZINGEN, vl. ch.-l. bl. Bav., sur Mein, 6 l. Wurzburg; 9,900 h., fabr. transit. navig.

KIUM-TCHÉOU-FOU, vl. et pt. Chine, cpt. île Hainan, emb. Limon; navig. et comm.

KIUM-ZEIK, vl. Birman, roy. Ava; comm.

KIURDES ou **KURDES**, peup. As., nomades et brigands, mahom. et chrét., Turquie or. et Perse occ., surtout en *Kurdistan*, pays situé entre Wau, Iran, Erzerum, Djezira, Mosoul et Bagdad, arrosé par Tigre et Didjélat; prod. soufre, salpêtre, grains, riz, coton, lin, tabac, mastic, manne, dattes, noix de galles, 1,500 m. g. c.

KIWANA, vl. Jap., île Nippon; jardin de bot., et prison d'état des dames de Cour.

KIVELOUR, vl. Hind., Carnatic, 3 l. O. Negapatam.

KIZIKERMEN ou **BERISLAVLE**, vl. R., gv. et 16 l. O. Kherson, sur Dnepr.

KIZILSKAIA, ft. R., gv. 105 l. Orenbg, confl. Kizil et Oural.

KIZLAR, vl. ch.-l. distr. R. gv. Caucase, pr. emb. Terek, 100 l. Astrakhan; 450 ms.; comm. vin, eau-de-vie, huile de sésame, riz, coton, soie.

KLAASWAAL, vg. P. B., Holl. mér.; 1,145 h.

KLADNO, vl. et ch. Boh., crc. Rakonitz; 95 ms.

KLADOVA, vl. T. E., 16 l. N. O. Widdin, sur Danube.

KLADRUB, vg. Boh., crc. Chrudim.

KLAFFENAU, vg. Sty., crc. Grätz.

- KLAGENFURTH**, vl. ch.-l. crc. Illyr. gv. Laybach, duché Carinthie, sur Glan; 9, 150 h. Lycée. Fabr. cêruse, b. drap, soieries, rubans. — Cercle, 92 m. g. c.; 162,620 h. Allem. et Wendes. Mines d'argent, cuivre, plomb, fer, houille. Eaux therm. et min.
- KLAGREIN**, ch. et sgn. Austr. q. Hausruck.
- KLAKBERG**, mtgn. Hong. des Carpathes, entre ctés. Thurotz et Liptau, 4, 168 pds.
- KLAM**, hg. ch. et sgn. Austr. q. Muhl. — Ch. fl. Austr. q. B.-Wienw., pr. Schottwien. — Place d'ns. et forges Styr., crc. Iudenberg.
- KLAN** ou **KLANA**, ch. vg. et sgn. Illyr., crc. Fiume N. Istrie; 755 h.
- KLANACZ**, vg. Illyr. glat. Carlstadt, dstr. Ottochan sur Licca; 95 ms.
- KLANIECZ**, hg. Croat. ct. Warasdin, sur Sotla.
- KLAPAY**, vg. et v. ch. ft, Boh. crc. Leutmeritz; 109 ms.
- KLAPPERSTEIN**, mtgn. Silés., crc. Glatz, 3,456 pds., source Neisse.
- KLARATOMBA**, couvent, ft. Pol., rv. Cracovie, conf. Monouchka et Vistule.
- KLARISSE**, col. all. R. gv. Saratof, sur Volga.
- KLASTROM**, vg. et dom. Hong. ct. OEdenbg.
- KLATTAU**, vl. et ch. ch.-l., crc. Boh., sur Bradlenka; 3,300 h. Gymn. Fabr. draps; carr. de serpentine. Eau min. — Cercle, conf. Bav., entre cres Pilsen et Prachin; 46 m. g. c.; 145,825 h. Montueux et âpre au S. O., généralement boisé, arrosé par Mies ou Braun. B. verreries. Mines et fabr. de fer.
- KLAUS**, vg. Tyr., crc. Bregenz, bl. Feldkirch.
- KLAUSENBURG**, vl. et ch. ft., ch.-l. et, cpt. des Magyars en Transylvanie sur Szamosch, et défilé de mtgns; 14,000 h. Lycée, gymnas, séminaire. Fabr. draps, saïence. — *Comtat*, arrosé par Kœrösch et P.-Szamosch, mtg. Prod. bêtes à cornes et à laine, pores, vin, grains, sel, or, fer; 88 m. g. c.; 78,750 h.
- KLAÜSSNITZ**, vg. Saxe, bl. Freyberg. Mines d'étain, cuivre, etc.
- KLEBANOWKA**, sgn. Gallic., crc. Tarnopol.
- KLEBENSTEIN**, vx ft. Tyr., crc. Botzen, au dessus du ch. Maretsch.
- KLEBRONN**, vg. Wurt., bl. Brackenheim; 1,072 habitants.
- KLECH**, vg. et sgn. Styr., crc. Grätz.
- KLECK**, tête alpes Jul. Illyr., glat. Carlstadt, pr. Ogulin, 6,500 pds.
- KLECKO**, vl. Pr., 5 l. O. N. O. Gnesen; 676 h.
- KLECSIN**, gr. vg. sgn. Hong., ct. Thurocz sur Wag. Divers moulins.
- KLECZEWO**, vl. Pol., vv. et 17 l. N. Kaliche; 1,216 h. Fabr. lainages, soieries. Patkul.
- KLEEBERG**, hg. et ch. Dav., crc. Rhin, bl. Bergzabern; 818 h. Berceau des rois Gustave-Adolphe, etc., de Suède.
- KLEGGAU**, c. fert. Bade, crc. Danube, sur Rhin, 5 et d. m. g. c.; 7,800 h.
- KLEIN ALBERTITZ**, vg. Boh., crc. Ellnbogen, sgnie Werssetice. — ARL, vg. Austr., crc. Salzbg, sur Arl; 308 h. — AUREIM, vg. Hesse-D., bl. Steinheim; 500 h. — AUPA, vg. Boh., crc. Kœniggrätz, 127 ms. — BARCHOW, dom. Boh., crc. Biczow. — BECKERN, vg. Silés., crc. Liegnitz. — BISTRITZ, vg. Trans., crc. Bistriz. Lin. — BITISCHKA, hg. Mor., crc. Brunn, sgnie. Eichhorn; 900 h. — BORESCHIN, vg. Boh., crc. Budweis. — BUBAI-NEN, vg. sgn. Pr., crc. Insterbg, sur Pregel. Moulins et pêche. — BUKOW, vg. Pr., crc. Lebus, sur Stobberau, et lac son nom; 138 h. — CHISCHKA, dom. Boh., crc. Tabor. — CHOLCOLNA, vg. Hong., ct. Trentschin, sur Waag. Eau min. — ENGLIS, vg. Hesse-C., bl. Borken; 328 h. — GARTACH, vg. Wurt., bl. Brackenheim; 750 h. — GEMUNDE, vg. Bade, sur Neckar, vis-à-vis Gemunde, 225 h. Péage. — GLIENICKE, vg. Pr., crc. Teltow-Storkew; 155 h. Campagne du pré-Hardenberg. — GLOCKNER, mtgn. Tyr. des alpes Noriqs; 11,972 pds. — HAEUSLER-Hahle, caverne Illyr., 3 l. Adelsberg. Source d'Unz. — HAUSEN, vg. Hesse-D., bl. Lorseh; 672 h. — HEUBACH, hg. et ch. sgn. Hesse-D., sur Mein, vis-à-vis Gr.-Heubach; 1,355 h. — HOEFLEIN, vg. Hong, ct. Oedenbg, 840 h. Bains. — IANOWITZ, ch. sgn. Silés., crc. Liegnitz. Terre sigillée. — INGERSHEIM, hg. Wurt., bl. Bessigheim; 460 h. — KANISCHA, hg. Hong., ct. Szalad, sur Kanisnicza. — KAZ, vg. Pr., dstr. Dantzig, crc. Neustadt, sur Wykes. Forges d'acier et de fer. — KINKINDA, vg. ch.-l. dstr. Hong., ct. Torontal. — KIRCHHEIM, vg. sgn. et ch. Illyr., crc. Villach, sur Sembach. — KNIENITZ, vg. sgn. Silés., crc. Nimptsch; 605 h. — KOTZNEAU, hg. et ch. Silés., crc. Luben; 300 h. — KUCHEL, vg. Boh., crc. Beraun; 10 ms. Bains. — LANGENEAU, vg. Boh., crc. Biczow. Toiles. — LAUFENBOURG, vl. Bade, bl. Sickingen, conf. Suisse, près chute du Rhin; 321 h. Forge et

- fabr. de fer. Divers moulins. — LOMNITZ, vg. Boh., crc. Biczow. Cotonnades. — MORAU, vg. Mor., crc. Troppau, sgnie Freudenthal; 950 h. Mine de fer; eau min. — NESSELWANG, vg. Tyr., bl. Ehrenberg. — NEUSIEDEL, vg. Autr., q. B.-Wienw., pr. Fischamend; 40 ms. Gr. fabr. de papier. — NOSSEN, vg. sgn. Silés., crc. Munsterberg; 126 h. Eau min. — OELS, vg. Silés., crc. Ohlau. Tabac. — PECHLARN, vg. Autr., q. H.-Mannh., sur Danube; 80 ms. — POPPINA, vg. Illyr. glat. Carlstadt, source Zermagna; 17 ms. — SCHELKEN, bg. Transylv., sge. Mediasch, sur Weisse. Foires. — SCHENK, vg. Trans., sg. G.-Schenk, sur Alt. Lin et chanvre. — SHALKALDEN, vg. Hesse-C. et Gotha, cté. Henneberg, sur Erb; 1,435 h. Fabr. et comm. fer, serrurerie, chénerie, houille. Divers moulins. Verre natif. — SCHWALBACH, vg. sgn. Pr. rhén., sgnie. Solms-Birstein; 600 h. Eau min. renommée. — SKAL, beau ch. et sgnie. Boh., crc. Bunzlau, sur Iser. Heldenhalle. — SOLDEKOW, vg. Pr., dstr. Goslin; marne. — SONGENBERG, vg. Boh., crc. Pilsen. sur Roda. B. eau min. — SPAUR, vg. Tyr., crc. Trente, bl. Spauer. — STERZ, vg. Bav., bl. Wallasen. Mine de fer. — STETTEN, sgnie et ch. Illyr., crc. Marbg. — STRELITZ, bg. Silés., crc. Neustadt; 672 h. — TAJAX, vg. Mor., crc. Znaim. Vin. — TINTZ, vg. sgn. Silés., crc. Nimptsch, 330 h. Haras. — UNLOWITZ, vg. et ch. ch.-l. sgn. Boh., crc. Budweis; 32 ms. Eau min. — URBAN, vg. Mor., crc. Brunn. Fabr. drap fin. — WALLSTADT, bg. ch.-l. bl. Bav., crc. B.-Mein; 1,060 h. — WARDEIN, bg. sgn. et vx. ch. st. Hong., ct. Szabolcz, sur gr. marécage. — WEIL, vg. Bav., bl. Weilheim, sur Loissach. Pierres à rasoir — WELKA, vg. d'Heirah. Saxe, pr. Lusace, pr. Bautzen; 300 h. — WERTHER, vg. Pr. sax., crc. Nordhauseng. Eau sulf. — WINKLEN, vg. Illyr., crc. Klagenfth. S. Wolfsberg. — WOELKAU, vg. Pr. sax., dstr. Mersebg, crc. Delitzsch. Distill.
- KLEITSCHBERG**, mtgn. Silés., entre mnts. Zoblenberg et Eulengebirg; 1,508 pds.
- KLENAU**, vg. dom. Boh., crc. Klattau.
- KLENOTZ** ou **KLENOWETZ**, gr. vg. sgn. Hong., ct. Hont, sur Rimarica. Forges.
- KLENOVSKOY**, mine de fer R., gv. Viatka, 500 ouvriers.
- KLENOW**, bg. et ch. st. Boh., crc. Pilsen.
- KLENOWITZ**, bg. Mor., crc. Ollmutz; 592 h.
- KLENTNITZ**, vg. Mor., crc. Brunn; 405 h. Vin.
- KLENTSCH**, bg. Boh., crc. Klattau; 95 ms.
- KLEOPINSKOY**, mine cuivre R., gv. Tomsk.
- KLEPPEN**, p. ile, côte O. Afr., 32° 10' S.
- KLESCHITZ**, vg. Boh., crc. Chrudim. Forges.
- KLESHEIM**, ch. de chasse Autr., pr. Salzbg., sur Saale; antiq. rou. et moulins de billes.
- KLESTCHINO** ou **PEREJASSLOVSK**, gr. lac poiss. R. gv. Vladimir, pr. Pereslav, traversé par rv. Troubej. Premier essai de marine sous Pierre I^{er}.
- KLETTENBERG**, vg. Pr. sax., crc. Nordhausen
- KLETZAN**, vg. et ch. st. Boh., crc. Kaurzim.
- KLETZK**, p. vl. ste R., gv. Minsk, crc. Sloutsk, sur Tourova. Anc. ch.-l. sgn. Radzivil.
- KLETZKAIA**, bg. de cosaqs., sur Don.
- KLETZKE**, vg. sgn. Pr., Ostprieignitz; 592 h.
- KLEUKHEIM**, vg. Bav., bl. Lichtenfels; 120 feux. Gr. comm. de noix, de pruneaux, etc.
- KLEVE**. Voy. CLÈVES.
- KLEVEN**, p. rv. R., gv. Tchernigof, baigne Gloukhof et se j. Seyme.
- KLIAZMA**, rv. poiss. R., gv. Moscou, traverse gv. Vladimir, et se j. Oca.
- KLIMIEC**, vg. Gallic., crc. Stry.
- KLIMKOWKA**, vg. ch.-l. sgn. Gall., crc. Iaslo.
- KLIMONTOV**, vl. Pol., vv. Sandomir; 142 ms.
- KLIMOUTZ**, col. filip. Gallic., crc. Czernowitz
- KLIMOVITCHI**, vl. ch.-l. crc. R., gv. et 30 l. Mohilef; 1,200 h., dont 300 juifs.
- KLIMPA**, vg. Hong., ct. et vis-à-v. Oedenbg.
- KLIN**, vg. Hong., ct. Arva; 900 h.
- KLINE**, vl. ch.-l. crc. R., gv. et 20 l. N.O. Moscou, sur Sestra; 1,085 h. Anc. patrim. de la fam. Romanzov, actuellemt régnaute.
- KLINGEN**, vl. et ch. ch.-l. bl. Schwarzbg-S., sur Helbe.
- KLINGENAU**, vl. Suisse, c. Argovie, distr. Zurzach, sur Aar. Navig. et pêche. — **BAD**, bains Bav., bl. Wettehausen, sur Mindel. — **BERG**, vl. ch.-l. bl. Bav., crc. B.-Mein, sur Mein; 805 h. Vin. — ou Zwickow, vg. Boh., crc. Prachin, sgnie. Worlik, pr. vx. ch. st. cru le *Marobudum* de Ptolémée. — **VL**, ch. st. Autr., q. Mühl, pr. St. Thomas. — **FELS**, ch. st. et sgnie Illyr., crc. Neustadt, sur Radel. — **FURTH**, vg. Autr., q. B.-Wienw.; 233 h. — **MUNSTER**, bg. Bav., crc. Rhin, dstr. Landau, sur p. rv. Klingbach; 1,005 h. Vin. — **THAL**, vg. B.-Rhin, 5 l. et d. N. N. O. Schlestatt, sur Ehn. Gr. fabr. d'armes blanches.

de fusils, etc. — Vg. Saxe, bl. Voigtsberg, sur Zwodta; 1,040 h. Fabr. d'instrum. de musique, dentelles; mines de fer et d'étain.

KLINKSSEIT, bg. P. rhén. cr. Aix-la-Ch.; 1,275

KLISSURA, mtgn. Hong., Banat, pr. Danube, Grotte Veterani — Vl. T. E., pc. Widdin, sur Lom; 1,800 h.

KLITCHINSKOY, mine d'argent R., Nertchins

KLITSCHDORF, vg. ch.-l. sgn. Silés., crc. Bunzlau; 308 h. Us. et forge.

KLIWISCH, dom. Illyr., crc. Neustadt, s. Save.

KLOBANK, vg. Mor., crc. Brunn; 1,488 h. Vin. — P. vl. Mor., crc. Hradisch; 2,345 h.

KLOBENSTEIN, vg. et bl. Tyr., pr. Boitzen

KLOBOUCKO, vl. sgn. Pol., vv. Kaliche; 933 h.

KLODAWA, vl. Pol., vv. Mazovie; 1,300 h.

KLONITZ, vg. Silés., crc. Tost, sur canal de son nom, qui déb. Oder à Kosel.

KLOEDEN, vg. et dom. Pr. sax., crc. Schweinitz

KLOESTERLE, vl. et beau ch. sgn. Boh., crc. Saatz, sur Eger; 950 h. — Dom. Boh., pr. Kaurzim.

KLOETSCHACH, vg. ch.-l. sgn. Ill., crc. Villach

KLOETZE, bg. Pr. sax., crc. Gardelegen; 1,530

KLOPOTIVA, distr. Trans., ct. Hunyad, val Batszeg; 19 communes.

KLOPOTYA, dom. Hong., ct. Temesvar. B. vin.

KLOPPENBOURG, bg. ch.-l. bl. Oldenbg., sur Soeste; 742 h., donne son nom à un cercle de 26,750 h.

KLOPSCHEN, vg. Silés., crc. Glogau; 605 h.

KLOSTER, vg. Pr., distr. Stralsund, crc. Bergen, ch.-l. ile Hiddensee. — Vg. Tyr., Osterthal, bl. Bludenz.

KLOSTERBERGE, anc. monast. et établ. d'éduc. Pr., pr. Magdebg. — GRAB, p. vl. Boh., crc. Leitmeritz, sgn. Osseg. — KOSTSLEcz, vg. Boh., crc. Klattan. — NEUBURG, vl. Autr., q. B.-Wienw., sur Danube; 3,135 h. Corps de pontonniers, navigation; h. vin Canonica d'Augustins. — ROSSLEREN, hameau et école sup. Pr., distr. Mersebg., pr. Rossleben, sur Unstrut. — VEILSDORF, vg. et fabr. porcelaine, Hildburghausen, sur Werra. — ZEVEN, bg. et ch. ch.-l. bl. Han., 9 l. Brème, sur Aue; 765 h.

KLOSTERS, h. just. Grisons, L. to just.; 2,082 h.

KLOTAWA, vl. Pol., vv. Masovie.

KLOTTEN, vg. Pr. rhén., crc. Cochem; 824 h.

KLUCK, vg. dom. et ch. Boh., crc. Czaslau.

KLUCSSOVAN, vg. Hong., ct. Pressbg. Vin.

KLUCZKOWICE, vl. sgn. Pol., vv. Lublin; 30 f.

KLUKNO, vg. sgn. et ch. Hong., ct. Zips, sur Hernad. Min et us. de fer.

KLURDERT, vl. ste. P.-B., Brab. sept. 650 h.

KLUTCHAREFKA, rv. gv. Penza, sej. Lemja.

KLUTCHI, col. allem. R., gv., et 15 l. Saratof, sur p. rv. son nom, qui se j. Karamich; 60 f.

KLUTCHOVKA, rv. R., Kamtchatka, ne gèle point, et se j. Kamtchatka.

KLUTER, grotte Pr. rhén., pr. Schwelm.

KLVOV, vl. Pol., vv. Sandomir, pr. Pilica; 91 ms.

KNADLERSDORF, bg. Mor., crc. Znaim; 656 h.

KNAP'S-BAY, gr. baie Hudson, 61° 15' N.

KNAPDALA, distr. Ec., cté. Argyle, conf. Cantyre, entre canal Crinan et loch Tarbert.

KNAPPENDORF, vg. Pr., distr. Mersebg, sur Saale; 22 ms. Charbon foss.

KNAPPSBURG, vg. Nw. York, dans Oxford.

KNARED, bg. Suède, pv. Hallandslaen. Paix de 1613.

KNARESBOURGH, bg. Angl., 7 l. O. N. O. York, sur Nid; 4,235 h. Fabr. belles toiles.

KNEBA, vg. Boh., crc. Eger. Eau min.

KNEC, p. ile N. E. Irl., pr. pt. Learn.

KNEITLINGEN, vg. Brunsw., bl. Schœppenstedt; 110 h. Patrie de Till Eulenspiegel.

KNESEBEEK, vg. ch.-l. bl. Han., pté. Lunebg.; 570 h.

KNETWASSER, source salée Trans., sge. Reys, non exploitée.

KNIAMININE, vl. ch.-l. crc. R., gv. Nijégorod; 1,000 h.

KNIAJEF, ile R., Dnepr, pr. confl. Samara.

KNIAJITZY, p. bg. R., gv. Mobilef, sur Likhv.

KNIAZE, p. vg. et dom. Gallic., crc. Zloczowa.

KNIBITZ, dom. vg. et ch. Mor., pr. Littau.

KNIEBIS, mtgn. et passage de la Forêt-Noire, Bade, bl. Wolfach, pr. Freudenstadt de Wurt.; 2,560 pds.

KNIELINGEN, vg. Bade, bl. Carlsruhe, sur Rhin; 1,202 h.

KNIEPASS, passage fortifié Tyr., bl. Ehrenberg, conf. Bav. — Ruine de ch. Tyr., crc. Pusterthal.

KNIESEN, vg. Hong., Voy. GNESEN.

KNIEZICZE, vg. dom. et ch. Boh., crc. Prachin.

KNIFE, rv. territ. Missouri, se j. Missouri, à Mandau.

KNIGHTON, bg. Angl., Galles, Radnorsh; sur Tend, 6 l. Q. Hereford; 955 h. — sur TEAME, ham. Angl., Worcester, 1 l. Tenbury.

KNIGHT'S BRIDGE, vg. Middlesex, O. Lond.,

gr. casernes, mf. tapis de pied. — CANAL, entrée, côte N. O. Am., 50° 45' N. — ISLAND, p. île, baie Hudson, 61° 50' N. — Ile, côte N. O. Am., sud Pee-William, 60° 24' N. — Autre, baie Debring, 59° 45' N. — Ile, Gr.-Oc., la pl. gr. des Snares de Vancouver, 48° 15' S. KNIHENICE, bg. ch.-l. sgn. Gall, crc. Brzezany KNIN, p.vl. épisc. et ch. st. ch.-l. distr. Dalm., gv. Zara, sur Kerka, conf. Bosnie. — (Nv.) vl. Boh., crc. Beraun, E. Dobrzutsch, sur Koczaba; 140 ms. pr. *Vx-Knin*, ch. ch.-l. dom. KNIP, baie, O. Curaçao, des Antilles. KNIPER, île ste. Java, rade Batavia. KNIPHAUSEN, vl. ch. ft. et sgnie des comtes de Bentink, entre Ost-Frise, Iever et Oldenbg., 1 l. et d. m. g. c.; et 2,820 h. Produit grains, bestiaux, chevaux. KNISTENEUX, indigènes d'Am. sept., N. lac Supérieur, et sur rv. Rouge. Moyenne taille, bien faits, très actifs. KNISZIN, vl. Pol., vv. Augustovo; 1,700 h. KNITTELELD, vl. Styr., 3 l. Iudenberg, sur Mur; 1,380 h. Forges et comm. de fer. KNITTLINGEN, bg. Wurt., bli. Maulbronn; 2,065 h. Patrie du docteur Faust. KNOCK, p. île et pt. Ec., île Skie. — Cap, côte E. Ec., 1 l. O. N. O. Banff. KNOCKE, bg. et ft. P.-B., West-Flandre, confl. Iser et Yperle; 660 h. KNOCTOPHER, bg. Irl., 5 l. S. S. E. Kilkenny. KNOETINGEN, bg. sgn. et ch. Fav., bli. Burgau, sur Kamlach; 500 h. KNONAN, vg. et ch. Suisse, c. Zurich; 388 h. KNOSSUS, bg. T. E. île Candie, sge. d'év. Grec. KNOT'S ISLAND, vg. Carol. du N. cté. Currituck. KNOTTINGLEY, vg. Angl., West-Yorksh., sur Aire, 1 l. E. N. E. Pontefract. Gr. comm. de chaux; 3,330 h. KNOWLTON, vl. Nw-Jersey, cté. Sussex; 2,065 h. — MILLS, vg. même état et cté. KNOX, cté. East-Tennessee, S. rv. Clinck, et traversée par Holston; 10,200 h. Knoxville, ch.-l. — Cté. S. Kentucky; 5,875 h. Barboursville, ch.-l. — Cté. centre Ohio; 2,150 h. Mount-Vernon, ch.-l. — Cté. Indiana, sur Wabash; 6,800 h. — VI. Maine, cté. Hancock, 10 l. N. O. Castine. — VI. Ohio, cté. Columbiana; 482 h. — Autre, cté. Gersfont, sur Ohio, 5 l. au dessus Steubenville. — Ile, des Ingraham, Gr.-Oc., 8° 3' S. — VILLE, vl. Tennessee, ch.-l. cté. Knox, sur Holston, 1 l. et d. au dessous confl. French-

Broad; 2,600 h. Acad. col. caser. — VI. Ohio, cté. Jefferson, 5 l. N. Steubenville; 120 h. KNOYLE (East ou Bishop's), bg. Angl., Wiltsh., 1 l. S. O. Hindon; 905 h. KNUTSFORD, bg. Angl., 2 l. E. N. E. Chester; 2,115 h. Moulins à coton et à soie. KNUTSWYL, vg. Suisse, c. Luzerne Bains sulf. KNYAZA, vg. Hong., et. et sur Arva, 500 h. KNYNO, rv. Ang., Galles, Pembrökesh., se j. Tive, 2 l. au dessous Cardigan. KNYSZIN, Voy. KNISZIN. KOAMEROU, cap, S. E. sud Reine Charlotte, Nvlle-Zeelande, Gr.-Oc., 41° 34' N. KOANG ou HOANG-BAY, mer Jaune, gfe O. Corée, reçoit rv. Jaune. — NAN-FOU, gr. vl. Chine, pv., et 70 l. E. S. E. Yun-nan. — SIN-FOU, gr. vl. Chine, pv. Kiang-si, 104 l. S. S. O. Nanking, 28° 30' N. KOBASCH, p. ft. Escl., glat. Peterwardein; distr. Brood, confl. Orlawa et Save. KOBEL, mtgn. Bav., crc. Regen; 2,115 pds. KOBELWIES, bains Suisse, c. St.-Gall, pr. Altstetten. KOBERLING, vg. Hong. et Eisenbg. Eau min. KOBI, Voy. Gobi. KOBIELIN, Voy. KOBYLIN. KOBILNIK, dom. et ch. Boh., crc. Rakonitz. KOBLBACH, vg. Tyr., bli. Feldkirch. KOBLENZ ou Voy. COBLENTZ. KOBOLPOYANA, vg. Hong. ct. Marmaros. Us. KOBRA, rv. B., gv. Viatka, se j. Viatka. Bords abond. en bois. KOBRINE, p. vl. ch.-l. crc. R., gv., et 33 l. Grodno, sur Moukhavetz. KOBYLANY, vg. Gallic., crc. Jaslo, N. Dukla. KOBYLIANY, vl. ch.-l. crc. R., gv. Peltava, sur Vorskla; 8,560 h. Foires. KOBYLIN, vl. Pr., distr. Posen, crc. Krotoszyn, sur Orla; 1,900 h. Toiles, huile de lin. KOBYLINSKAIA, bg. cossq., R. sur Don. KOBYLNICA Rusca, vg. all. Gall., crc. Zolkiev. KOBYLNICA, vg. Gallic., S. crc. Zolkiev. KOBYLO GORA, vl. Pr., distr. Posen; 400 h. KOCHANOCZ, vg. et ch. ft. Hong., c. Trentschin KOCHEL, vg. Bav., crc. Iser, bli. Weilheim. Excell. gype; s. lac son nom, trav. par Loisach, très poiss., mais souv. agité du fond. KOCHER, vl. et ch. Pr. rhén., distr. Coblenze, sur Moselle; 1,528 h. Vin, teintur. fabr. draps. KOCHENBOURG, vg. Wurt., bli. Ellwangen. Us. de fer. — DORF, bg. et ch. Wurt., bli. Neckar-Sulm, confl. Kocher et Neckar; 970 h.

- KOCHER**, rv. Wurt., formée de *K. rouge*, source Oberkochern et de *K. noir*, source pr. Kochersberg, réunis à Unterkochern, et se j. Neckar à Kochern.
- KOCHERSBERG**, dstr. très peuplé B.-Rhén., entre Strasbg. et Saverne; distingué par costumes et danses nationales parisiennes.
- KOCHSTEDT**, vl. Pr., dstr. Magdebg., crc. Aschersleben, sur Goldbeck; 1,282 h.
- KOCK**, vl. Pol., vv. Podlachie, sur Wieprz; 900 h.
- KOCKEL**. Voy. **KOKEL**.
- KOCKENHAUSEN**, sgn. etch. Livonie, s. Duna.
- KOCSIN**, vg. Hong., ct. Neutra. Vin.
- KOCSKOS** (*Also*), vg. Hong., ct. Trentschin, sur Vag. — (*Felsa*), autre vg., même ct. dans une plaine.
- KOCYTHUS**, rv. T. E., Albanie, naît au Pinus, s'engouffre sous terre, reparaît au lac Acherusia, et se j. mer Ionienne.
- KOCZMIERSZ**, vl. sgn. Pr., dstr. Posen; 685 h.
- KODAK** ou **KOUdak**, hg. R., gv. et 2 l. Eathérioroslav, sur Dnepr, au dessus des cataractes. Entrevue de Cath. II et Jos. II.
- KODÉMA**, p. rv. R., Podolie, baigne Balta.
- KODEN**, vl. Pol., vv. Podalchie, sur Boug.
- KODGIA-HISAR**, vl. T. A., Diarbekr. 41. S. Merdin. — **SHEHR**, hg. T. A. Anadely, 51. N. Kioutaiah.
- KODIAK**. Voy. **KADIAC**.
- KODOCHE**, peup. T. A., Géorgie, coterme Noire.
- KOEBEN**, vl. sgn. et ch. Silés., crc. Steinau, sur Oder, 782 h. Entrepôt de sel.
- KOEOBELKUT**, gr. vg. sgn. Hong., ct. Gran, sur Danube. — Vg. Hong., ct. Bihar.
- KOEFLACH**, hg. Styr., crc. Gratz; 80 ms.
- KOEGEVL**. etp. pt. Dan. Seelande. s. *bateson* nom.
- KOEHALOM**, hg. Hong., ct. Oedenbg.; 1,260 h.
- KOEHLGARTEN**, mtgn. Bade, crc. Wiesent.
- Forêt-Noire**; 3,792 pds. Vif-argent.
- KOEI-TCHEOU**, pv. Chine, entre Quang-si, Hou-quang, Se-theou, Yun-nan, 4,035 m. g. c.; et 3,403,000 h., mte, presque indép. Prod. excell. chevaux, or, argent, cuivre.
- Koei-yang** cpt. — **TCHEOU-FOU**, gr. vl. Chine, pv. Se-tchuen, sur Kian-kou, 265 l. S. S. O. Peking. Gr. comm.: douane, musc, salines. — **YANG-FOU**, vl. Chine, cpt. pv. Koei-tcheou, 175 l. N. O. Canton; débuc.
- KOEKESZI**, vg. Hong., ct. Hont. Vin.
- KOELEN**. Voy. **KIOELEN**.
- KOELESD**, hg. Hong., ct. Tolna, sur Sarvitz, sgn. Hegyes. Vin, poissons, écrevisses.
- KOELLENDORF**, vg et ch. Boh., crc. Prachin.
- KOELRINGEN**, vg. Bade, bli. Emmend; 1,022 h.
- KOELSDORF**, vg. Pr. rhén., crc. Duren. Forge.
- KOENGEN**, hg. et ch. Wurt., bli. Esslingen, sur Neckar; 1,440 h. Antiq. rom.
- KOENIGHEIM**, hg. sgn. Bade, bli. Bischoffsheim; 1,850 h. Vin.
- KOENIGINGRATZ** ou **KOENIGGRATZ**, vl. évêq. ch.-l. crc. et ft. Boh., conf. Adler et Elbe; 5,700 h. Gymn., fabr. draps. — *Cercle*, entre Silésie, Glatz, Moravie, et crcs. Chrudim et Biczow, 61 m. g. c.; et 272,895 h. Mtx, surtout à l'E.; arrosé par Elbe, Aupa, Mettau, Adler. Mines de fer, verreries, fabr. draps toiles, cotonn. — **HOF**, vl. roy. Boh., crc. Koeniggratz, sur Elbe; 2,888 h. Mf. et impr. de toiles, cotonn., indiennes, batistes.
- KOENIGSAAL**, hg. de 90 ms. et dom. Boh., conf. Beraun et Moldau. — **ADEN**, vg. beau ch. sgn. Hong., ct. Pressbg., sur Danube. **AN**, vg. et col. all. Gallic., crc. Sambor. — **BACH**, hg. Bade, bli. Stein, 1,732 h. — **BEG**, vl. ste. et ch. Pr. or., ch.-l. dstr. et crc. sur Frische-Haff, emb. Pregel; 55,600 h., dont 1,000 juifs; beaux édifices, beaucoup d'hop. et maisons de refuge, université, obs. astron., collège, raff. sucre, fabr. lainages, cotonnades, toiles, soieries, cuirs; navig. et comm. Patrie du philosophe Kant, et du naturaliste Klein. Le *district* a 553,700 h., sur 365 m. g. c., et le *cercle*; 25,100 h., sur 17 m. g. c. — Vl. ch.-l. crc. Pr., distr. Francft., sur Røerke; 3,510 h., dont 200 juifs. Gymn., qqs. fabr. et distill. Ce *cercle*; a 34,200 h., sur 20 m. g. c. — **Vx. ch.** et sgn. Silés., crc. Waldenbg, sur Westritz. — Vl. ch.-l. bli. Hildbghausen, pté Cobg.; 750 h. Patrie de Muller Regiomontanus. — Vl. ch.-l. bli. Hesse-D. 372 h. — Bg. Boh., crc. Ellnbogen, sur Eger; 2,585 — Bg. et ch. ch.-l. dom. Mor., crc. Troppau; 912 h. — Ch. bli. et vg. Tyr., crc. Trente. — **Vx. ch.** Styr., crc. Cilly, sur Sotla. — Vl. Hong., ct. Barsch. sur Gran; 3,775 h. Eau min. — Mtgn. Hong., pr. Pressbg.; conf. ets. Zips, Gœmœr et Liptau, visitée par les Rois couronnés; 1,702 toises; source Gran et Hernath. — **BORN**, saline Pr. rhén., crc. Hamm. — **BRONN**, ch. de pl. Wurt., bli. Heidenheim. — **BRUCK**, vl. et ch. ch.-l. sgn. Saxe, crc. Bautzen, sur Pulsnitz; 2,286 h. industr. — **DORF**, vg. Trans., ct. sup. Weissenbg. — **ECK**, vl. ch.-l. sgn. Boh., crc. Tabori,

conf. Moravie; 210 ms.—AULENDORF, sgnie. et ch. ft. Wurt., crc. Danube, 3 m. g. c.; 3,065 h.—FELD, vg. Mor., N. Bruun.—Vg. Boh., crc. Chrudim; 45 ms. Bains.—Vg. Saxe, bl. Chruditz; 242 h. Patrie d'Ernesti.—Vg. d'Herrnhuter, Bade, bl. Villingen; 135 h.—FELDE, ch.-l. dom. Pr., dstr. Gumbinnen; 18 fx.—FELDEN, hôpital gén. du c. Suissed'Argovie, ci dev. couvent.—HAIN (H. M. et B.), vg. et beau ch. Silés., crc. Goerlitz; 1,200 h.—Autre vg. crc. Glatz, 838 h.—HOF, dom. Boh., pr. Beroun, sur Littawka. Forges.—Vg. Hong., ct. Temesvar.—HOFEN, vl. ste et ch. ch.-l. bl. Bav., crc. B.-Mein, sur Saale; 1,400 h.—Vl. sgn. Bade, bl. Gerlachshheim, s. Tauber; 1,355 h.—Vg. Pr. rhén., crc. Berghcim; 992 h.—HOLM, p. île Norv., dioc. Aggerhuus, entrée Langesund.—HORST, bl. et ferme roy. Pr., crc. Havelland.—HULD, us. forge et fabr. de fer et d'acier, Silés., dstr. et crc. Oppeln, sur Malapane.—HUTTE, us. et forge de fer et de zinc, Silés., crc. Beuthen. Bains.—HUTTER, vl. ch.-l. bl. Brunsw.; 2,495 h.—MACHERN, vl. P. B., pv. Luxembg., sur Moselle.—SEE, vl. ch.-l. bl. et ch. Schwarzbg.-R.; 1,710 h.—LAC, romantq. et poiss. Bav., bl. Berchtesgaden.—STAEDTEL, vl. Boh., crc. Biczow, sgn. Dimokur; 244 ms.—STAEDTEN, vg. Hesse-D., bl. Russelsheim; 505 h.—STAETTEN, bg. sgn. et ch. Autr., q. H.-Wienw; 150 ms.—STEEL, vg. Pr. rhén., dstr. Arnsberg. Houille.—STEIN, vl. Saxe, bl. Pirna, conf. Biela et Elbe; 1,262 h., au pied d'un *ft* de même nom, haut de 1,400 pds.—Vl. ch.-l. bl. Nassau; 908 h., au pied du *st*. démantelé de même nom.—Bg. et ch. Bav., bl. Sulzbach; 472 h.—STUHT, mtgn. Bade, 2,050 pds.—CIME de la Stubbenkammer, île Rugen; 543 pds.—WALD, vg. Boh., crc. Leitmeritz, sgn. Tetschen; 185 ms.—WADE, vl. sgn. Pr., dstr. Frulaft., crc. Sternberg.—Vg. Boh., crc. Leitm., sgn. Schluckenau; 280 ms.—Vg. Silés., crc. Glatz; 808 h.—Vg. Saxe, l. Annaberg; 1,344 h. Us. et forge de fer.—WART, bg. et ch. sgn. Boh., crc. Pilsen; 180 ms. Eaux min., grenats, topazes.—WARTHE, bg. sgn. et ch. Saxe, pv. Lusace, sur Schwarzwasser; 1,300 h.—WIESEN, bg. Autr., q. Muhl, sur *gr forêt* son nom.—WINTER, bg. Pr. rhén., crc. Siegbg, sur Rhin; 1,377 h.—WUSTERHAU-

SEN, bg. et ch. de chasse Pr., crc. Teltow-Storkow, sur Suhne; 240 h.—KOENITZ, vg. et ch. ch.-l. bl. Schwarzbg.-R. Mine d'argent et de cuivre.—KOENNERN, vl. Pr. sax., crc. et sur Saale, 5 l. Halle; 1,760 h.—KOEPECEZ, bg. Transylv., siège Haromszek.—KOEPEINITZ, vl. sgn. Pr., distr. Posen, crc. Bomst, sur Obra; 688 h.—KOEPIEG, vl. Suède, sur lac Mælar; 1,232 h.—KOEPELSDORF, vg. Meiningen, bl. Sonnenberg; 140 h. Fabr. de glaces et de violons.—KOERIG, vg. Pr. dstr. Postdam, cr. Ruppin; 666.—KOERLIN, vl. Pr., dstr. Koeslin, s. Persante; 1,0.—KOERMEND, gr. bg. sgn. et ch. Hong., ct. Eisenbg, conf. Pinka et Raab. Archives des Bathyany.—2 autres vgs. Hong., ct. Pressbg.—KOERNER, bg. Gotha, bl. Veikerode; 1,020 h.—KOEROES, 3 rvs. Hong., et Trans., chariant or.—(SEBES) ou *Kœres rapide*; source au-dessus Sehesvar, raçoit *Kœres blanc* et *noir*, et se j. Theiss à Csongrad.—(FEKETÉ) ou *K. noir*, source ct. inf. Bihar, et traverse la Hongrie.—(FEIEN) ou *K. blanc*, source mt. Vulkan, en Trans.—(Kis), bg. Hong., ct. Pesth.—BANYA, bg. Trans., Zaráud, pr. source *Kœres blanc*, 7 l. Deva. Mines et lavage d'or.—KENY, 2 vgs. Hong., ct. et sur Neutra, sur-nommés *Also* et *Felsa*. Vin.—MESZOK, joli bg. Hong. et Marmaros, s. Theiss noire.—KOEKREZICH, vg. Pr. rhén. c. Erkel; 720 h.—KOERTVELYES, vg. Hong., ct. Eisenbg. Lin et vin.—Autres: cts. Marmaros, Neutra, Pressbg., Szathmar, Zemplin, Torna, Wieselbg., Zips.—KOECSING, bg. Bav., bl. Ingolstadt; 860 h.—KOESEN, vg. Pr. sax., sur Saale; 350 h. Gr. saline.—KOESEIN, sommet du mt. Fichtelberg, Bav.—O. Wunsiedel, source d'une p. *rv.* son nom, qui se j. Roelsa.—KOESEN, vg. sgn. Tyr., bl. Kitzbuhel.—KOESSLIN ou GOESLIN, vl. Pr. pom, ch.-l. dstr., sur Nesebeck, 2 l. mer; 4,658 h. Soc. écon.; fabr. cuirs roussi et autres, draps, lainages, tabac; pêche et navig. *Le dist. renf.*; 248,000 h., sur 260 m. g. c., et forme 9 crcs.—KOESSNACH, *rv.* Bav., se j. Danube à Stranbing.—KOESTENBAC, lac Sty., crc. Marbg.—KOESTLARN, bg. Bav., bl. Griesbach; 484 h.—KOESTRITZ, vg. avec 2 chx., rés. des pccs Reuss-Schleiz, sur Elster l. l. Gera; 1,500 h.—KOEZVENYES, vg. Trans., siège. Marosch

KOETEGYAN, vg. sgn. Hong., ct. Bihar.
 KOETHEN, vl. cpt. pté et 2 chx., sur Zit-
 tau; 5,270 h. Soc. bibliq., impr. d'indiennes;
 fabr. de galons d'or et d'argent; comm. consid.
 surtout de laine et de grains. Pour le *duché*,
 Voy. ANHALT.
 KOETI, gr. vl. île Bornéo, sur baie Passir,
 peuplée de Bougies. Très commerçante.
 KOETMANNSDORF, vg. Illyr., crc. Klagenft.
 sgn. Hollenbg.; 52 ms.
 KOETSCH (B), vg. Styr., crc. Marbg.; 308 h.
 KOETTIG, rv. Styr., crc. Cilly, se j. Sann.
 KOEZING, bg. ch.-l. bll. Bav., crc. B. Da-
 nube; 720 hab.
 KOETZSCHAU, vg. Pr. sax. s. Saale; 300 h. Sal.
 KOETZSCHENBRODA, bg. Saxe, bll. Dresde
 sur Elbe; 715 h. Vignobles.
 KOEVAGO-BOERS, vg. Hong., ct. Szalad. B. vin.
 KOEVAR, ruines de ft. Trans., dstr. son nom,
 dans gr. marécage, pr. bg. Berkesz. — *District*,
 au pays des Magyars, mtg., boisé, arrosé par
 Samosch et Laposch. Riche en bêtes à cornes
 et à laine, porcs, miel etc. eau minér. 18 m.
 g. c. et 3,300 fam. contribuables, form. 4 cant.
 KOEVERDEN ou COEVORDEN. ft. P.-B., pv.
 Drenthe, dans des marais; 1,533 h.
 KOEVESD, bg. Hong., ct. Borsod.
 KOEVI, bg. sgn. Hong., ct. Gœmœr, 250 ms.
 KOFEL ou COVOLO, ch. ft., presque inaccess.,
 auj.-démantelé, Tyr., crc. Trente, val Sugan,
 sur Brenta, ceint par déléq. vénit. Bassano,
 pr. d'un étroit défilé.
 KOGEL, cime d'alp. Nor. Bav., crc. Isar;
 9,100 pieds.
 KOGESTEIN. Voy. KOIETAIN.
 KOGONG, bg. Afr., Sierra-Leone, 10° 45' N.
 KOH-HAOUT, vl. Afgh., Kaboulistan. Comm.
 — CFAF, nom persan du Caucase. — KELAN,
 dstr. Hind. Lahore, sur Djeylum. — SOLI-
 MAN, h. chaîne de mtgs, Kaboulistan, O.
 Indus. — STAN, pv. mise, As. Beloudjistan.
 KOHLBERG, bg. Bav., bll. Neustadt; 458 h.
 KOHLEN-IANOWITZ, bg. Boh., crc. Kaurzim,
 sgn. Raitau; 160 ms. — GARTEN, mtg. Bade,
 Forêt-Noire; 3,792 pds. — WALD, vg. Pr.
 rhén., crc. Ottweiler. Mine roy. de houille.
 KOHNSTEIN, mtg. Pr. sax., crc. Nordhau-
 sen Martinet de cuivre, moulins à pap. et à
 poudre au pied.
 KOHREN, vl. sgn. Saxe, bll. Borna; 402 h.
 KOIBALES, peup. Samoiède, R. gv. Tomsk,
 sur Ionissé et Abakan.

KOIÉHouSCARPANTO, île T. E. Médit., pr. Kaso.
 KOIETAIN, vl. Mor., crc. Prerau, sur Blata;
 3,030 h., dont 375 juifs.
 KOINSKO, vg. Illyr., glat. Carlstadt; 22 ms.
 KOI-SANJAK, dstr. Kurdistan, pv. Karac-
 ciolan. — So, vg. sgn. Hong., ct. Zips. Mi-
 nes de cuivre. — Sou, rv. R. gv. Caucase,
 conf. Koumiks et Daghestan, se j. mer Casp,
 avec bras Soulan et Agrakan.
 KOK, vl. sgn. Gallic., sur Wieprz; 272 fx.
 KOKA, vg. Hong., ct. Pesth, dstr. Ketskemet,
 KOKACSEVACZ, vg. Illyr. glat. Carstadt; 25 ms.
 KOKAN, mtgs, As., horde Kirguise.
 KOKAVA, vg. Hong., ct. Gœmœr. Mine d'arg.
 KOK-CHAGA (Gr. et P.), deux rvs. R. gv.
 Viatka, se joignent au Volga, gv. Kasan.
 KOKEL (Gr. et P.), 2 rvs. Transylv., naissant
 siège Udvarhely, et se j. la P. dans la
 Gr., et celle-ci dans le Marosch. — Bourg,
 bg. ch.-l. ct. et ch. Trans., pays des Magyars,
 sur p. Kokel. — Trans., entre Gr.-Kokel,
 sges Mediasch, Schœshg, Maros, cts. Tho-
 renb. et inf. Weissenbg; 28 m. g. c. et 1,655
 fam. contribuables. Prod. b. vin, grains, pâtu-
 rages, bêtes à cornes et à laine, porcs, abeilles.
 KOKINO-PHANARI ou ESKI-FOROS, cap
 O. Crimée, entrée S. mer Morte, 45° 17' N.
 KOKO, rv. Brés., se j. baie Iguape. — Batture
 de rochers, oc. Ind., 6° 24' S.
 KOKO-NOR ou HONO-NOR, lac Bleu, Chine;
 Calmuquie; 86 m. g. c.
 KOKOR, bg. Mor., sgn. Rokitnitz; 532 h.
 KOKOROU ou BALLY, rv. Afr. occ., Man-
 ding, se j. Sénégal, 33 l. E. Gallam.
 KOKOSCHITZ, dom. Silés., crc. Rybnik.
 KOKOSOW, dom. Gallic., crc. Bochnia,
 pr. Gdow.
 KOKOURA, vl. et pt. Jap., île Kiou-Siou.
 KOKS-KRAAL, vg. et mission Afr. mér., pays
 des Koranes; 425 h.
 KOLA, vl. R. gv. et 250 l. Arkhangel, pr.
 emb. Kola; 50 ms. Comm. morue, huile de
 baleine, fourrures. — Rv. sorti du lac Kolo-
 seto, reçoit Toulama, et se j. oc. Boréal.
 KOLACZYCE, vl. Gallic., crc. et N. Jaslo, sur
 Wistoka. Fabr. et gr. comm. de poterie.
 KOLASIN. Voy. KOLIAZINE.
 KOLANOW, dom. Gallic., crc. et pr. Bochnia.
 KOLBACH, p. rv. Hong., ct. Zips. — Vg.,
 même site; 438 h. — Autre ct. Hont
 KOLBIEL, bg. Pol., vv. Podlachie; 33 ms.

- KOLBNITZ, vg. sgn. Silés., crc. Iauer; 432 h. Mines de plomb et d'argent.
- KOLBUSZOW, bg. ch.-l. sgn. Gallic., crc. Tarnow.
- KOLDINGEN, vl. et ch. Dan., Iutlande, dioc. Ribe, sur P. Belt, emb. rv. son nom; 1,700 h. Douane, navig. comm. — Bll. Hanov., pté. Calenberg; 6,110 h.
- KOLEDJI, vl. et b. p. pt. Hind., Travancore, emb. rv. son nom. Comptoir dan.
- KOLERUM ou KOLRAN, rv. Hind., bras sept. de Kaveri, détaché à Seringam.
- KOLESCHOWITZ, vg. ch.-l. sgn. et beau ch. Boh., crc. Rakonitz; 86 ms.
- KOLETSCH, vg. de 41 ms. et 2 chx. et sgn. Boh., crc. Rakonitz. Houille abond.
- KOLGOUEF. Voy. KALGOUEF.
- KOLIAZINE, vl. ch.-l. crc. R. gv. et 44 l. Tver, sur Volga; 2,520 h. Pèlerinage.
- KOLICZIN, gr. vg. et dom. Mor., crc. Hradisch.
- KOLINECZ, bg. Boh., crc. Prachin.
- KOLINSKOY, riche mine de fer, R. gv. Voïlogda, crc. Oust-Sisolsk.
- KOLIOUGUES, peuple montagnard Am., côte N. O., Nw-Norfolk et Nw-Cornwall; 4,000 âmes.
- KOLKOKRO ou NERPITCHIÉ, gr. lac Kamtchatka, déb. rv. ce nom. Abond. en phoques, appelées *nerpis*.
- KOLKOUM, mtgns, Egypte, côte gfe Arab.
- KOLLAM, vl. et pt. Holl., côte Malabar.
- KOLLARCZY, vg. Croatie, ct. Kreutz.
- KOLLBERG, bg. Bav., crc. H.-Mein; 100 ms.
- KOLLEGAL, vl. Hind., Coimbatore; 600 ms.
- KOLLEK, dom. et ch. Illyr., crc. Klagenft.
- KOLLIN (Nv.), jeli vl. ch.-l. dom. Boh., crc. Kaurzim, sur Elbe; 3,320 h. Moulin à polir grenats. — (Vx), vg. du même domaine.
- KOLLINETZ, bg. et ch. Boh., crc. Prachin, sgn. Auxin.
- KOLLOSORUK, vg. et ch. Boh., crc. Saatz; 25 ms. Eau min.
- KOLLOUVI, tribu de Touariks, entre Fezzan et Asben, Afr.
- KOLLOWRAT, ch. et dom. Illyr., crc. Laybach.
- KOLLUM, bg. et pt. P.-B., Frise, sur Dockumerdiep; 892 h.
- KOLM, cime des Vosges, Bav., crc. Rhin.
- KOLMBERG, bg. et ch. ft. Bav., bll. Leutershausen; 935 h.
- KOLMHOF, vg. Hong., ct. et pr. OEdenbg.
- KOLN, p. vl. Suède, pv. Wermeland.
- KOLNITZ, sgn. et ch. Illyr., crc. Laybach, sur Moell.
- KOLNO, vl. Pol., vv. Augustowo, S l. Lomza, sur Pysch; 945 h., la plup. juifs.
- KOLO, vl. Pol., vv. Kaliche; 3,300 h., dont 800 juifs.
- KOLOCZA. Voy. KALOCZA.
- KOLODIEG, dom. et ch. Boh., crc. Budweis. — Anc. sgn. Boh., crc. Kaurzim.
- KOLOGRIS, vl. ch.-l., crc. R. gv. et 62 l. N. Kostroma, sur Ounja; 400 h.
- KOLOKCHA, rv. R. gv. Vladimir, se jette Khazma. Cours 32 l. — Autre, gv. Jaroslav.
- KOLOKYTHIA, bg. T. E. sandj. Morée, distr. Maina, gfe Laconie.
- KOLOM, vg. sgn. Hong., ct. Eisenbg. Vin.
- KOLOMAEA, vl. ch.-l., crc. Gallic., pr. Pruth; 1,900 n. Saline. — Cercle, entre ceux de Banislow, Zaleszyk, Czernowitz et ct. Marmarosch. Riche en gros bétail, chevaux, brébis; 60 m. g. c. et 155,680 h., dont 11,702 juifs.
- KOLOMAK, bg. R. gv. Ukraine, entre Poltava et Kharkov, sur rv. son nom, qui se j. Vorskla; 3,660 h.
- KOLOMENKA, p. rv. R., z. Moscou, sej. Moskva
- KOLOMENSKE, gr. vg. R., pr. Moscou, sur Moskva. Cerises.
- KOLOMNA, vl. ch.-l., crc. R. gv. et 25 l. Moscou, sur Moskva; 5,800 h. Séminaire. Gr. comm. de bestiaux et de viande salée, de suif, etc.
- KOLOMYIA. Voy. KOLOMOEA.
- KOLON, vg. Hong., ct. Neutra. Vin.
- KOLOR, vl. Afr. occ., Wouly, pr. rv. Gambie.
- KOLOS-AKNA, bg. Traus., ct. Klausenbg. Mines de sel et de houille. — MONOSTOR, vg. ch.-l. sgn., même site. — VAR. Voy. KLATSENBOURG.
- KOLOUMBACZ, ch. ft. T. E. sandj. Semendria, sur Danube.
- KOLOUN, peup. mtgnd. Birman, conf. Bengale.
- KOLOUR, riche mine diam., Hind. Golconde.
- KOLOWETZ, bg. Hong., crc. Klattau.
- KOLPAKOUSKOY, mine de cuivre gv. Perm.
- KOLPINSKOY, mine de fer R. gv. Vladimir, 2 l. Mounom. — SELO, place d'usines R., gv. Pétersbg., crc. Sophie, sur Ichora. Forges d'ancre et autres, martinet de cuivre, fonderie, moulins à scie, etc.
- KOLSASS, vg. Tyr., bll. Schwatz. Bains.

KOLSOUN, mtgn. Egypte, chaîne Arabq. Grottes de St.-Antoine et de St.-Paul.

KOLVA, rv. R., gv. Perm, se j. Kama. Bords incultes, granitiques, grottes curieuses.

KOLY, vg. sgn. Hong., et. Bihar. B. vin.

KOLYMA ou КОЛЫМА, gr. rv. Sibérie, source pr. oc. Or., traverse crcs. Okhotsk et Ijiguensk et se j. oc. Bor. Cours 375 l.

KOLYVAN, vl. R., gv. Tomsk, confl. O. et Berda; 1,000 l. Moscou; 54° 48' N.

KOLYVANSK, ligne de défense R. gv. Tomsk, de 23 fortins, sur 112 l., depuis Oust-Kamenogorsk, jusqu'à Biisk, contre les incursions des Zungors et Tatars.

KOLYVANSKOY, riches mines d'or, d'argent et de cuivre, dans les mts. Altaï, entre rvs Irtyche et Bélatá. Négligées à défaut de bois.

KOLZIG, vg. et ch. Silés., crc. Glogau; 605 h.

KOLZOU, vl. Egypte, tête mer Rouge.

KOM ou KUOM, vl. Perse, pr. Irak-Adjemi, 46 l. N. Ispahan, dévastée par des trembl. de terre et les Afghans; 50 ms. et 300 h. Fabr. savon, vases vernissés, excell. lames de sabre. Tombes de Fatmé et des derniers Sophis.

KOMADI, bg. sgn. Hong. et Bihar, dsir. Scharret

KOMANGO, îles des Amis, Gr. Oc., 21. E. Anamo

KOMANS, peuplade Bulgare amenée prisonnière en Russie, et fixée sur le Volga, sous le nom de Tchouvaches.

KOMARNO, vl. ch. l. sgn. Gallie., crc. Sabor, sur lac Ianow, N. Dnestr; 2,300 h., dont beaucoup de juifs. Gr. comm. de toiles. — Vg. Hong., et. Neutra, presque tout peuplée de nobles. Vin.

KOMAROCZ, vg. Hong., et. Zips. Eau min.

KOMAROM (Hokok), bg. Hong., et. Szalad. — Voy. aussi KIS et KOMORN.

KOMAROW, bg. Pol., vv. Lublin.

KOMAROWKA, bg. etsgn. Pol., vv. Sandomir.

KOMARTY, île des Nicobar, oc. Ind.

KOMARZICZ, vg. et ch. sgn. Boh., crc. Budweis.

KOMBAH, pays d'Afr. centr., 80 l. S. Niger.

KOMIAT, vg. Hong., et. Eisenbg., sur p. rv. s. n.

KOMIATHI, bg. et ch. Hong., et. et sur Neutra.

KOMLOS, vg. Hong., et. Torontal; 100 ms. Vin; coton. — Autres vgs. même et. et etc. Abaúvar, Bekes, Soros, Úgotsch.

KOMMERAU, vg. Mor., crc. Troppau.

KOMMODORSKOE-OSTROG. Voy. BÉRING.

KOMMOTAU, vl. Boh., crc. Saatz, sur p. rv. s. n.; 2,970 h. Gymn. Mine et us. d'alun.

KOMNIA, vg. Mor., crc. Hradisch. Patrie d'I. A. Comenius.

KOMOL, cap et pt. Nubie, mer Rouge 22° 51' N.

KOMORN, vl. ste. ch. -l. ct. Hong., dans île Schutt, confl. Waag et Danube; 11,000 h. Gymn. Fabr. draps, cuirs; pêche d'esturgeons. — Comtal, entre ceux de Pressbg, Neutra, Barsch, Gran, Pesth, Stuhlweissenbg et Raab, arrosé par Danube, Neutra, Waag; 54 m. g. c. et 111,865 h. Sol assez uni. Prod. vin, froment, bois, bétail, chevaux, marbre, eaux minérales.

KOMORZANY, vg. et ch. Boh., crc. Beraun. Eau minérale.

KOMOUldsINA, bg. marit., et ch. T. E. sandj. Galipoli.

KOMYsCHLOWA. Voy. KAMICHLOR.

KONAPOUR, vl. Hind., le Japon, 15° 34' N.

KONATZ, vl. Dalm., île Cherso, gfe Venise.

KONCZAKI, vg. et dom. Gallie., crc. Stanislaw.

KONCZLF. Voy. KONGSELF.

KONDA, rv. R. gv. Tomsk, se j. Irtyche et donne nom à la *Kondnie*, citée dans les titres de l'empereur.

KONDOROS, campagne Hong., et. Bekesch, sur gr. route.

KONDROTOW, vg. et dom. Gallie. crc. Zloczow.

KONDRAU, vg. Bav., bl. Waldsassen. Eau min.

KONERSREIT, bg. Bav., bl. Waldsassen; 800 habitans.

KONEVETZ, île R. lac Ladoga, pr. Kexholm.

KONFIDA, vl. Ar. Yemen, sur mer Rouge.

KONG, vl. et roy. Nigritie. S. Niger, 95 l. S. S. O. Sego, séparé d'Ashienty par les h. mtgs. de son nom, situées entre 11° et 12° N.

KONGSBAKA, vl. et pt. Suède, pv. Halland, 51. S. Gothenbg, sur Cattegat; 385 h. Nav. et comm. — BERG, vl. Norv., dioc. et 15 l. O. Christiania, sur Lovvenelf; 6,810 h. Intend. et école des mines; monnaie, us. de fer, filat. de coton, plantation de rhubarbe. — ELF ou HALL, vl. Suède, pv. Goetheborg, emb. Goethaelf; 855 h. Anc. résid. des rois de Norvège. — TEEN, pt. ft. Norv., dioc. Christiania. — VINGER, ft. Norv., dioc. Christiania, sur Glommen.

KONG-TCHANG-FOU, gr. vl. Chine, pv. Chem-Si, sur Hoi-Ho, 270 l. O. S. O. Péking. Tombe de Fo-Hi.

KONGUÉLLINE, rv. Sibérie, dsir. Ijiguinsk, se j. mer Okhotsk; Pétrole à son emb.

- KONGUEDA, ft. Hind., Mysore, prés. Madras.
 KONIECPOL, vl. sgn. Pol., vv. Kaliche; 1,160h.
 KONIEH, anc. *Iconium*, vl. T. A., pv. Anadoly, ch.-l. pc. et sandj. siège de métrop. grec; 15,000. Célèbre couvent mahom. de 500 cellules. Fabr. tapis, maroquin. Comm. soie, laine, noix de galle, gomme-dragant, cire. — *Pachalic*, borné O. et N. O Anadoly. N. E. Siwas, E. Merasch, S. E. Adana et S. Itschil, traversé par branche du mt. Taurus, arrosé par Kisid-Irmak. Riche en coton, riz, huile d'olives, bois, bétail. Forme sept sandjacats.
- KONIEVERAM ou KONCHIPOURA, vl. Hind., Carnatik, prés. Madras. Pagode Mahadewa.
 KONIN, vl. Pol., vv. Kaliche, sur Warthe; 1,350 habitants.
- KONINSSKOVALA, vl. Pol., vv. Podlachie, sur affluent de Vistule; 212 ms.
- KONITZ, vg. Mor., crc. Znaim, dom. Niklowitz. Vin. — Bg. et ch. Mor., crc. Ollmutz, sur Trubau; 950 h.
- KONKODOU, pays Afr., au haut de rvs Sénégat et Faleme, entre Jallonkadou, Satadou et Dentila.
- KONKOLNIKI, vg. ch.-l. sgn. Gallic., crc. Brzezany.
- KONNEWITZ, vg. Saxe, 1 l. Leipzig Maisons de campagne.
- KONOGED, sgn. et ch. Boh., crc. Leitmeritz.
 KONOPITSCH, vg. sgn et ch. Boh., crc. Beraun.
 KONOTOP, vl. ch.-l., crc. R. gv. et 35 l. Tchernikof, pr. conf. *rv. s. n. et Seim*, 3,000 h.
- KONRADSHOFEN, vg. Bav., bl. Turkheim; 500 h. — WALDEN, vg. Silés., crc. Schweidnitz; 452 h. Tourbe.
- KONRAT, vl. fte As. Khiva, sur Amou-Daria, séjour d'hiver des *Conrates* ou *Arates*, Tatares nomades.
- KONSAN, vl. Afr. occ. Fouta-Jallo, 50 l. O. Kakundy.
- KONSKA, vg. Hong., ct. Liptau; 238 hab. Eau min. — Vg. Mor., crc. Teschen; 740 h.
- KONSKIE, vl. Pol., vv. Sandomir; 970 h. Fabr. sabres. — Rv. R. gv. Ekatherinoslav, se j. Dnepr.
- KONSKOWOLA. Voy. KONINSKOVALA.
 KONSTADT vl. Silés., crc. Kreuzbg; 1,115 h.
 KONSTANTINOF (*Novoy*), vl. fte Pol., vv. Podlaquie, sur Boug. — (*Staroy*), vl. R. gv. Volhynie, sur Sloutcha.
 KONSTANTINOGORSK, ft. R. ligne du Cau-
- case, sur Pod-Koumka. Eaux min. et therm. — GRAD, vl. ch.-l., crc. R. gv. Poltava, anc. ligne d'Ukraine. — POL, col. grecq., gv. Ekaterinoslav; 200 feux.
- KONSTEIN, vg. Bav., bl. Monheim, sur Schmutter.
- KONTARFARI, vl. T. E. sandj. Morée; 150 ms.
- KONTWIG, vg. Bav., crc. Rhin; 1,100 h.
- KONTY, dom. Gallic., crc. Sandecz.
- KONZ ou KONZARBRUCK, bg. Pr. rhén., crc. Trèves, conf. Saar et Moselle; 352 h.
- KONZKA, gr. vg. Hong., ct. Trentschin, sgn. Liethawa. — Voy. aussi KONSKA.
- KOOCH, etc. Voy. KOUCH.
- KOOG, vg. P.-B., Holl. sept., 2 l. Amst.; 1,650h.
- KOOSKOOSKEE, rv. Columbia-River, source mts Rocheuses, j. Lewis entre 46° et 47° N.
- KOOSPAGANICK, rv. Canada, sej. lac St.-John.
- KOOU LI, nom chin. de presqu'île Corée.
- KOPAIS ou TAPOLIAS, lac T. E. Livadie.
- KOPANICZARES, Slovaques en Hong. et Mor.
- KOPAUL, vl. Hind., Bejapoure, 15° 28' N.
- KOPCSAN, vg. dom. Hong., ct. Neutra, sur March. Haras imp.
- KOPECZ, vg. Trans., siège Haromszek.
- KOPENKA, col. all. R. gv. et 23 l. Saratof, crc. Kamichine, sur Ilavlia; 47 fam.
- KOPETZEN, ch. et 3 vgs. Boh., crc. Klattau.
- KOPIDLNO, bg. ch.-l. sgn. et ch. Boh., crc. Biczow; 135 ms.
- KOPIEL. Voy. KOPYL.
- KOPIS, ile dés. Dalm., crc. Raguse, O. Agosta. — Ile R., formée par deux bras du Kouban.
- KOPITZ, gr. dom. Boh., crc. Saatz, à vl. Brux.
- KOPKI, bg. et sgn. Gallic., crc. Rzeszow, sur San.
- KOPNITZ, vl. Pr., dist. Posen, crc. Bornst, sur Obra; 545 hab.
- KOPOLO-POLYANA, vg. Hong., ct. Marmarosch. Mines de fer.
- KOPORIE, bg. ci-dev. vl. R. gv. Pétersbg, sur *rv. Koporitza*, qui se j. gfe Finlande.
- KOPPANY, bg. ch.-l. sgn. et ch. Hong., ct. Schumegh, sur *rv. Koppan*.
- KOPPE (*Petite*), mtg. de 4,53 f pds.; (*Noire*): de 4,302 pds., Silés., pr. la Schneekoppe.
- KOPPEL, bg. Austr., crc. Salzbg. Forges. — BACH, p. rv. Bav., se j. Mein.
- KOPPEN, vg. Silés., crc. Brieg. Mines de *vr* triol. — DORF, vg. Silés., crc. Neisse. Haras.
- KOPPER-KARSTEIN, mtg. Austr., conf. H. Enns, 1,289 toises.

- KOPPORCZ, vg. sgn. Hong., et. Gœmer; 20 ms.
 KOPREINITZ, Voy. KAPRONEZA.
 KOPRZYWNICE, vl. Pol. vv. Sandmir; 215 ms
 KOPTCHAK, vl. ste. As., Khiva, pays Kou-
 rat, sur Amou Garnison de 1,500 ouzbek.
 KOPTZIOWITZ, vg. Silés., crc. Pless. Saline.
 KOPYCYNCE, hg. et dom. Gall., crc. Tarnopol
 KOPYL, p. vl. ci dev. duché, R. gv. Minsk,
 sur Sloutzk. — P. vl. R. Cosaqs de mer Noire,
 sur Kouban.
 KOPYS, vl. ch.-l., crc. R. gv. et 12 l. Mohilef,
 sur Dnepr; 1,600 h.
 KORA, vl. épisc. capt. île Samos. Archipel.
 KORAIN, hg. et ch. st. Egypte, pv. Bahire. 4,000
 KORANA, rv. Hong.-glat. Warasd., se j. Kulpa.
 KORANAS, peup. Afr. mér à cheveux lai-
 neux, nomade, inculte. Goigua capt.
 KORB, vg. Wart., bli. Waiblingen; 1,144 h.
 — Vx ch. st. Tyr., crc. Botzen, bli. Altenbg.
 KORBA, p. rv. R., se j. Kostroma.
 KORDIKY, vg. Hong., et. Sohl. Mine d'or.
 KORDOFAN, pays Afr., entre Darfour et
 Sennaar, O. Bahf el-Abiad. Ibeit cpt.
 KORECZYNA, vg et dom. Gallic., pr. Krosno.
 KORENNAIA-POUSTYN ou Ermitage, R. gv.
 et 6 l. Kourk, sur route d'Orel. Couvent de
 pèlerinage, entouré de 350 boutiques; et gr.
 foire annuelle, surtout de chevaux.
 KORENICZA, val Illyr., entre mtgs Kame-
 nita et Plissavicza. Source d'une rv. qui passe
 sous les mtgs, réparait sous le nom de Klo-
 kots, et joint Unna.
 KORFAHAN, vl. Ar., Oman, sur gfe Ormuz,
 46 l. O. N. O. Rostack.
 KORIAKOVSK, lac salé R. gv. Tomsk Exploité
 KORIAKS, peup. Sib., sur l'oc. Or. N. Kamt-
 chatka, divisé en nomades et sédentaires,
 très-différens d'habitudes et de mœurs.
 KORIMBA, île Afr., côte B.-Guinée, vis-à-vis
 St.-Paul-de-Loanda.
 KORINGA, vl. et pt. Hind., Circars, N. emb.
 Godavery.
 KORISKO (Gr. et P.) deux îles Afr., côte
 Guinée, riches en bois de teinture.
 KORITNA, vg. dom. Mor., crc. Hradisch;
 420 h. Eau min. sulf. et bains.
 KORITSCHAU, hg ch.-l. sgn. et ch. Mor.,
 crc. Hradisch; 1,200 h.
 KORJIHAAK, vl. Hind., Lahore, sur Jhylum,
 32° 40' N.
 KORK, vl. ch.-l., bli. Bade, crc. Kinzig; 966 h.
- KORKOGEL, mtg. Austr., q. Traun, 680 toises.
 KORMOSO, gr. vg. sgn. Hong., et. Hont.
 KORNA, gr. vg. Hong., et. NEUBOURG. — VI.
 ste T. A. pc. Bagdad, confl. Euphrate et Ti-
 gre; 8,000 h. Péage.
 KORNAU, hg. Han., cté Diepholz; 262 h. —
 BENG, dom. et ch. Styr., crc. Grätz, pr.
 Feldbach. — BOURG, hg et ch. Bav., bli.
 Schwabach; 900 h. — Neubourg, vl. Austr.,
 q. B.-Manuh., sur Danube, vis-à-vis Kloster-
 neubg; 1,860 h. Ecole d'ind. et de pion. —
 WESTHEIM, hg. Wurt., bli. Louisbg; 880 h.
 KOROD, vg. Transylv. et pr. Klausenbg.
 KOROJITCHNIA, p. rv. R. gv. Tver, sej. Volga.
 KOROLOWKA, vg. ch.-l. sgn. Gallic., crc.
 Czortkow sur Niczlawa.
 KOROMPA (Also), vg. et beau ch. sgn.
 Hong., et. Pressbg, pr. vg. Felsa-Korompa.
 KORONOWO, vl. Pr., dstr. et crc. Brom-
 berg, sur Brahe; 1,300 h.
 KOROP, p. vl. R. gv. Tchernigof, sur rv. son
 nom qui se j. Desna.
 KOROSTEN, auj. ISCOROCHE ou SCOROST, vl.
 R. gv. Volhynie, crc. Ovroutche, sur Ouchi.
 Tombe d'Igor I^{er}.
 KOROTOIAK, vl.-ch., crc. R. gv. Voronej,
 confl. rv. son nom et Don; 4,000 h.
 KOROTCHA. Voy. KAROTCHA.
 KOROUND, vl. Hind., Oude, 27° 11' N.
 KORSCHENBROICH, vg. Pr. rhén., crc.
 Gladbach; 420 h.
 KORSEWELAN, p. île oc. Ind., 7° 39' S.
 KORSHOLM, dom. R. gv. Finlande, pr. Vasa.
 KORSLAKE, p. île des Vierlande, pr. Hambg.
 KORSOER, vl. spt. et ch. Dan. Seeland, sur
 Gr.-Belt; 1,300 h. Passage à Nyebg en Fionie.
 KORTCHÉVA, vl. ch.-l., crc. R. gv. Tver,
 sur Volga; 400 h.
 KORTENHOEF, vg. P.-B., pv. Utrecht; 685 h.
 KORTGENE, hg. P.-B., île N.-Beveland; 558 h.
 KORTI, vl. Afr., sur Nil, 25 l. E. Dongola.
 KORTRIGHT, vl. Nw-York, cté Delaware,
 4 l. N. E. Delhi; 3,000 h.
 KORYCZIN, vl. R. pv. Bialystock; 252 h.
 KOSCH, hg. T. A. pc. Mosoul, siège du pa-
 triarche nestorien.
 KOSCHATEK, vg. sgn. et ch. Boh., crc. Bunzlau.
 KOSHBERG, reste d'anc. ch. st. Boh., crc. Prachi
 KOSCHELEF, pic Kamtchatka, 51° 22' N.
 KOSCHETITZ, dom. et beau ch. Boh., crc.
 Czaslau.

- KOSCHIN, dom. Boh., crc. Tabor, sgn. Chotowik.
- KOSCHOW, vg. Boh., crc. Biczow.
- KOSCHUMBERG, vx ch. ft et vg. Boh., crc. Chrudim.
- KOSEL, vl. ste ch.-l., crc. Silés., dstr. Oppeln, sur Oder; 1,455 h. Ci dev. pté.
- KOSEMITZ, vg. Silés., crc. Nímptsch; 256 h.
- KOSIAK, sgn. et ch. Illyr., crc. Neustadt.
- KOSIE, roy. Afr. occ., 25 l. emb. rv. Lagos.
- KOSIENICE, vl. Pol., vv. Sandomir.
- KOSIMA, p. ile volc. Japon, O. Jesso.
- KOSLAR, vg. Pr. rhén., crc. Juliers; 845 h.
- KOSTOV ou KAZLOV, vl. ch.-l. crc. R. gv. Tambow, 288 l. St.-Pétersbg; 7,110 h. — Vg. et dom. Gallic., crc. Zloczow, O. Busk. — Voy. aussi EUPATORIA.
- KOSLOWETZ, vx ch. Boh., crc. Znaim, sgn. Namiez.
- KOSMACZ, vg. Gallic., crc. Koloma. Salines.
- KOSMANOS, vg. ch.-l. sgn. et beau ch. Boh., crc. Bunzlau; 820 h. Fab. choréée, indiennes.
- KOSOGLOU, gr. lac Mongolie chin., au pied du mt Bogdo, renfermant une île.
- KOSOTOURSKOY, us de fer et de cuivre, R. gv. Orenbg.
- KOSOWA, dom. Gallic., crc. Myslenice, pr. Vistule.
- KOSROUF, b. p. pt S. Crimée, pr. Soudak.
- KOSS, rv. Hind., se j. Gange. — Ou Kouss, vl. Egypte, sur Nil, 7 l. S. Dendera.
- KOSSA, vg. Hong., ct Trentschin, sur Waag.
- KOSSABUDE, vg. Pr., dstr. Marienwerder.
- KOSSEIR, Voy. Coçcia.
- KOSSOLNA, vg. sgn. Hong., ct. Pressbg. Poterie.
- KOSSOVA, vl. T. E. Romelie, sandj. Per-serim. Mines d'argent.
- KOST, gr. sgn. et vx ch. ft Boh., crc. Bunzlau.
- KOSTAINICZA, vl. épisc., Croat. glat. Banat, sur Unna; 1,075 h. Quarantaine dans île Palanka. Gr. comm. de transit avec Turquie.
- KOSTANIEVACZ, vg. et ch. Illyr., glat. Karlstadt; 12 ms.
- KOSTEL, bg sgn. et ch. ft Illyr., crc. Neustadt, sur Kulpa; 72 h. — Vl. Mor., crc. Brunn, sgn. Lundenbg; 1,585 h., dont 345 juifs.
- KOSTELECCZ, bg Mor., crc. Ollmutz; 1,100 h. — Vg. Boh., crc. Chrudim. — Vg. Boh., crc. Koeniggratz, pr. Na.chod; 74 ms. — Bg ch.-l. sgn. et ch. Boh., crc. Koeniggratz, sur Erlitz; 1,848 h. Gr. blanchiss. — LABSKY, vl. dom. Boh., crc. Kaurzim, sur Elbe; 900 h.
- KOSTEMBLAT, sgn. et ch. Boh., crc. Leitmeritz.
- KOSTEN, vl. ch.-l., crc. Pr., dstr. Posen, sur Obra; 1,450 h.
- KOSTENBLUT, bg. Silés., crc. Neumarkt; 485 h.
- KOSTENDIL, vl. T. E., 40 l. N. Salonique; 8,000 habitans.
- KOSTENSCHKE, bg T. E. sandj. Sophie. Eau therm.
- KOSTENIHAL, vg. Silés., crc. Kosel; 800 h.
- KOSTER, groupe d'îles, Suède, côte Gœtheborg, pr. Strömstad. Huitres.
- KOSTIANSK, bg R. gv. Voronej, sur Don.
- KOSTLAN, dom. et ch. Tyr., bli. Brixen.
- KOSTOLANY, bg sgn. Hong., ct. Neutra.
- KOSTROMA, vl. archiep. cpt. gv. R., conf. rvs son nom et Volga, 193 l. St.-Pétersbg et 74 l. Moscou; 20,000 h. Séminaire, école publ. Fabr. de toiles, cuirs, savon, etc. Comm. de suif, beurre, huile de lin et vin. — Gv., entre ceux de Vologda, Viatka, Nijégorod, Vladimir, Jaroslaw, arrosé par Volga, Kostroma, Ounja, Vetloug, assez fertile; 1 808 m. g. c. et 822,450 h. Partagé en 12 dstrs. ou crcs. — Rv., gv. Jaroslaw, dev. navig au gv. son nom, et se j. Volga.
- KOSTRZYŃ, vl. Pr., dstr. Posen, crc. Schroda; 725 hab.
- KOSVA, rv. R. gv. Perm, se j. Kama.
- KOSWIG, vl. ch.-l. bli. Anhalt-B., sur Elbe, 1,940 hab.
- KOSZARY, vg. sgn. Gallic., crc. Sandecz.
- KOSZIEGŁOW, vl. Pol. vv. Kaliche; 1,350 h.
- KOSZMINECZ, vl. Pol. vv. Kaliche; 685 h.
- KOSZTELECZ, vg. Hong., ct. Trentschin. Eau min.
- KOSZTOLCA, vg. Hong., ct. Trentschin, sur Waag. Eau min.
- KOSZYCE, vl. Pol. vv. Cracovie, sur Szreniawa; 97 ms.
- KOSZYŁOWCE, vg. Gallic., crc. Czortkow.
- KOTA, Voy. KOTTA.
- KOTAR, canton Dalm., crc. Zara. Exporte grains, huile, vin, fromage, grosse laine, poterie, rossolis, poisson salé.
- KOTCHE ou COUTCHE, pv. Hind., côte N. gfe son nom, entre rvs Sindy et Pouddar-mtx, boisé, partie sablonneux. Hab. belliqueux et pirates. Boudji-Boudje, capt.
- KOTCHETNAIA ou NEENDORF, col. all. R. gv. Saratof, crc. Kamichine; 47 fam.
- KOTELNITCH, ch.-l. crc. R. gv. et 23 h. Viatka, sur rv. ce nom; 400 h.

- KOTELVA, hg R. gv. Kharkof; 9,400 h.
- KOTIAKOFF, p.vl.R.gv., et 26 l. Simbirsk.
- KOTIGENBIEBERSBACH, vg. Bav., crc. Mein. Eau min.
- KOTLINE, anc. nom de l'île où est bâti le ft Kronstadt, pr. St-Pétersbg.
- KOTNAR, hg T. E. Moldavie, 9 l. Jassy. Vin.
- KOTO, roy. Guinée, côte Esclaves; loge dan.
- KOTORIA, vg. Hong., ct. Szalad, sur Mur.
- KOTOROST, rv.R., gv. Jaroslav, se j. Volga.
- KOTOU, île des Amis, Gr.-Oc., 19° 58' S.
- KOTOUN, vl. tat. ousbeque, Kashgour, 37° 50' N.
- KOTOUTZY, p. peup. sauvage, Sibér., E. Tenisséi, conf. Katchins.
- KOTOVSK, hg. cosaq. Don, s. Choper, 300 ms.
- KOTOW, vg. Gallic., crc. Sanok.
- KOTROW, pt Guinée, côte Dents, 10 l. O. cap Labo.
- KOTSCHAW, hg sgn. Boh., crc. Pilsen, 52 ms.
- KOTTA, vl. Hind., pv. Malva, sur Djesoul, 25° 15' N.
- KOTTIAT, dstr. orient. Ceylan, entre 8° et 9° N.
- KOTTIS, vg. Autr. q. H.-Mannli., sur p. Krems.
- KOTTOCOMB, vl. Afr. cent., 45 l. S. Bornou.
- KOTTOKOLY, vl. et pays Nigritie, 85 l. N. E. Gago, 12° 45' N.
- KOTTORI, vg. Hong., ct. Szalad, sur Mur.
- KOTTWAR, pv. Hind., Goudjerate.
- KOTTWIZ, vg. Silés., dst. Liegnitz, crc. Sagan.
- KOTZEBAND ou BOETZOW, vg. Pr., dstr. Potsdam; 512 h. Intend. dom.
- KOTZEBUE - SUND, côte N. O. Am., S. E. détr. Béring, renf. baie de Bonne-Espérance.
- KOTZING. Voy. KOETZING.
- KOUAB, rv. Afr. mér., re j. Gr.-Poisson.
- KOUANG-NAN-FOU gr. vl. Chine, pv. Yunnan
- KOUARA, pv. oc. Abyss., pr. Bar-el-Abiad.
- KOUBA khanat Lesghé, R., Daghestan; 6 000 guerriers; et cpt. vl. ste, sur Deli ou Koudial -Tchaï. Fabr. d'armes.
- KOUBACHA, vl. Caucasia, khanat Kaïtak, sur Koïsou; 6,000 h. Fabr. d'armes, cottes de mailles, brocart d'or et d'argent, monnaie turque, persane et russe.
- KOUBAN anc. *Hypanis*, rv. très poiss. As., descend du Caucase, et se j. par 2 bras, mer d'Azof et mer Noire. — (*Ligne du*), partie de la ligne du Caucase, depuis Azof jusqu'aux sources du Terek.
- KOUBBET IAMEO, île gfe Arabiq. 24° 14' N.
- KOUBBYR, lac salé Perse, Irak-Adj., long 65 l.
- KOUBBYB, vl. Perse, Sedjistan. 65 l. Kerman
- KOUBENITZA, rv. R., gv. Vologda, se j. lac *Koubenskoé*, long de 12 l., prof. et poiss., 5 l. vl. Vologda.
- KOUBKALIA, vl. de comm. Afr., O. Darfour.
- KOU CHVINSKOY, us. imp. de fer et de cuivre R., gv. Perm, crc. Verkhotourié.
- KOUDAHASI. Voy. SCALA-NUOVA.
- KOUDE - BOCKEVELD, canton O. d'Hottentotie indép. Afr. mér.; antilopes et pts de colons. — KERK, vg. P.-B., Holl. sept.; 832 h. — KERKE, vg. P.-B., Zeelande; 1,125 h.
- KOU DJAR, vl. Afr., Wouly, 23 l. E. Medina.
- KOUFA, vl. T.A., Irak Ar., 21 N. Meched-Ali.
- KOU-LIT, vl. et pt Ar., pv. Hedjas, N. O. gfe Perse; 10,000 h. Pêche de perles.
- KOUGGOUR, rv. Hind., pv. Delhi, se j. Soutledge à Frouzepour.
- KOUHANAN, île des Soulouh, oc. Ind., inh.
- KOUHTAR, dstr. Hind., Cachemire, 34° et 35°
- KOUIALNIK, p. rv. R., gv. Kherson, se j. la^c *Kouialnitshié*, côte mer Noire, partagé en deux, par une langue de terre étroite.
- KOUKAN, vl. tat. As., sur Gihon ou Amou.
- KOUKHTOU, rv. Sibér., pr. Okhotsk, se j. Okhota. Bords riches en bois de constr.
- KOUKIES, mtgnards Hind., N.E. Chittagong, au Bengale. Bouviers presque nuds.
- KOUKLA, hg T.A., île Chypre, dstr. Paphés.
- KOUKO, vl. cpt. pv. Alger, sur Bougia.
- KOUKOU, pv. mtse Afr. centr. E. Bornou. — Place, Afr. centre, désert Berdou, route de Fezzan à Bornou.
- KOULAGUINA, p. st. R., ligne Ourall.
- KOULALINA, col. all. R. gv., et 5 l. Saratof, crc. Kamichine, sur Volga; 47 fam.
- KOULALY, île R., mer Casp. côte Truchmène, pr. cap. Tuk. Caragane; Phoques.
- KOULIKORRO, vl. Afr. occ., Bambarra, sur Niger, 54 l. S. O. Segou.
- KOULIKOVO, gr. plaine R. gv. Toula, crc. Epiphane, traversée par rv. Nepriadwa.
- KOULAN, vl. et pt Hind., pv. Travancore.
- KOULASSIAN, île des Soulouh, oc. Ind. Fert.
- KOULIMA, île oc. Ind., groupe S. Lekeyo.
- KOULLA, pays Afr. centr. S. E. Wangara.
- KOULLO, dstr. Afr. occ., sur Sénégal.
- KOULMYTA, hg Alger, sur Chellif.
- KOULOLOU, vl. Hind., Kouttak, sur Mahanoudy
- KOULOLOUKIMA, île des Lekeyo, pr. Koutima.
- KOULOLOU, rv. Hind., pr. Bejapour.

- KOUM, *rv. R. gv. Olonetz, se j. lac. Onéga.*
- KOUMA, *rv. R., descend du Caucase, entre le Terek et le Kouban, traverse une vallée fert. romantq., baigne les ruines de Madjar ou Magyar, et se perd dans les sables. — (P.)*
- rv. R. gv. Caucase, baigne Georgievsk, et se j. gr. Kouma.*
- KOUMBALIN, *vl. Hind., Goudjérate, 22° 15' N.*
- KOUM-EL-ARAB, *bg H.-Egypte, sur Nil, 3 J. N. Tahta. — ERIGÉ, vl. H.-Egypte, 5 l. N. Benisouef. — KALESI, ch. st. côte T. A., entrée des Dardanelles. — OMBO, vl. H.-Egypte, 24° 27' N. Ruines.*
- KOUMI, *île oc. Ind., d'un groupe entre Formose et Japon, 24° 33' N.*
- KOUMO, *rv. R. gv. Finl., sort du lac Raoutovessi, et se j. gfc Botanie à Biornebg*
- KOUMRI, *ou migns de la LUNE, Afr. centr. S. Abyssinie et Darfour. Peu connues.*
- KOUMUKS, *peup. tat. R. gv. Caucase, sur Terek.*
- KOUNACHIRE, *gr. île, oc. Or., 20^{me} des Kourills, 38 l. de long, haute et boisée.*
- KOUNDAH, *vl. Hind., Bahar, 24° 11' N.*
- KOUNDAL, *vl. Bengale, Tipperah, 23° 12' N.*
- KOUNDOPOUR, *pt Hind., Kanara, 13° 33' N.*
- KOUNDORFSKIA ou TATARS COUNDORS, *branche des Nogais, R. sur Akhltouba.*
- KOUNGOUL, *st Hind., Mysore, 23 l. E. Sering.*
- KOUNGOUR, *vl. R. gv., et 22 l. Perm, confl. Iren et Sylva; 5,000 h. Comm. de grains.*
- KOUNGOURSKAÏA-PRISTANE, *vg. R. gv. Perm, confl. Koungourka et Tchousovoia. Lieu d'embarquement de tous les métaux des mines de Perm.*
- KOUNJOUR, *vl. ch.-l. circar, Hind., Orixá, 21° 52' N.*
- KOUNIAKARY, *vl. Afr. occ., Wouly, 20 l. E. N. E. Medina.*
- KOUNK, *vl. et pt Perse, Laristan.*
- KOUNKA, *dstr. Hind., côte Orixá.*
- KOUNKAPOUR, *cap, même côte, 20° 50' N.*
- KOUNON, *vl. Pol. vv. Sandomir, sur Kamennola.*
- KOUNZELGHOUR, *st Hind., Bejapore.*
- KOUOPIO, *vl. cpt. gv. R. Finlande, sur lac Kalavessi; 820 h. Exploitation de fer marin. Ecole de cadets. — Gv. R., entre 61° 45' et 64° N.; 144,552 h. Mines de fer et d'argent.*
- KOUPANG, *vl. cpt. Timor, et b. pt avec st Concordia; 5,000 h. Comm. de bois sandal, cire, or.*
- KOUPENSK, *vl. ch.-l. circ. R. gv. Ukraine, 25 l. Kharkof, sur Oskol; 2,000 h.*
- KOUPOURNA, *anc. Orchomenos, vg. T. E. Livadie, pc. Negrepoint.*
- KOUPPIS, *Finl., pr. Abo. Belle eau min.*
- KOUR, *anc. Cyrus, rv. As., source mt Ararat, traverse Géorgie et Chirvan, reçoit Aras, Aksou, Karason, etc., et se j. mer Casp.*
- KOURACHINSK, *mine et us. de cuivre, R. gv. Perm.*
- KOURBAH, *vl. Hind., Bahar, 22° 25' N.*
- KOURCZAHAN, *p. rv. R. gv. Podol. se j. Dnestr.*
- KOURCZWECKI, *vl. Pol. vv. Cracovie; 148 ms.*
- KOURDA, *vl. Hind., Goudjérate. 1 l. S. Therand*
- KOURDISTAN. Voy. KIURDISTAN.
- KOURÉ, *vl. T. A., pc. Trebisonde.*
- KOURENK, *rv. Kaboulistan, traverse Makran, et se j. oc. Ind.*
- KOURGANE, *vl. ch.-l. circ. Sibér. gv., et 100 l. Tobolsk; 600 h.*
- KOURGOMAH, *vl. Hind., Goundwana, 23° 11' N.*
- KOURIAPALLI, *vl. Hind., Travancore, prés. Bombay.*
- KOURIAT, *pt Ar., Oman, 8 l. S. E. Moscate.*
- KOURILLS, *cap le plus S. Kamtchatka, — ou COURILES, chaîne de 21 îles, s'étendant 310 l. vers S. O. du Kamtchatka à l'île jap. Matmaye, en partie inhabitables, dépourvues d'eau, volcaniques; en partie fertiles, boisées, remplies de gibier et de poissons, toutes très sujettes à des tremblemens de terre. Payant tribut en fourrures à la Russie, les trois dernières exceptées, qui sont plutôt soumises au Japon. — Habitans du S. de Kamtchatka et des îles précitées, petits, visage rond et plat, barbe et cheveux noirs, corps très velu; humains, honnêtes et hospitaliers, mais pusillanimes et portés au suicide; vivant de la chasse et de la pêche.*
- KOURKARANY, *vl. Afr. occ. Bonidou, 20 l. O. Fetteconda.*
- KOURLEPOTTON, *dstr. E. Ceylan, 8° N.*
- KOURMYCHE, *vl. ch.-l. dstr. R. gv., et 62 l. Simbirsk, confl. Soura et Kourmychka; 1,300 hab.*
- KOURO, *vl. Afr. occ., Fouta-Jallo, 10° 8' N. — Vl. As. Mongolie chin., sur Toula; poste princ. aux conf. de Sibér., siège de pcc Mongol et du Koutouchta ou chef de clergé lamaïq.; 6,000 tentes de feutre.*

KOUROFF, vl. et beau ch. Pol. vv. Lublin.
 KOUR-OSTROV, île fert. R. rv. Dvina; 3,000 h. Patrie du poète Lomonosoff.
 KOURRABAGH, vl. Afgh., Kaboul, 33°28'N.
 KOURBEKHANE, vl. Afr. mér., N. col. du cap de B.-E.; 16,000 h.
 KOUROU-TCHESMÉ, vl. T. E., pr. Constantinpl., sur Bosphore; ms. de cpagne grecqs.
 KOURSK, vl. R. cpt. gv., confl. Touseca et Koura, 206 l. St-Petersbg et 119 Moscou; 12,000 h. Gymnase, école normale. Territ. fert. en très beaux fruits. — Gv., entre ceux d'Orel, Vornej, Ukraine, Tchernigoff, arrosé par Sém., Donetz, Kasel, Oskot, Svapa et 500 autres ptés. Très fert. en grains; 701 m. g. c. et 920,000 h. Fabr. draps, toiles vitriol, salpêtre, chandelles cordages. Forme 15 crcs.
 KOURTAREVA, col. all. R. gv., et 19 l. Saratof, crc. Kamichine. sur Volga; 63 fam.
 KOURTLY, p. rv. R., gv. Orenbg.
 KOURWEY, vl. Hind., Malwah, 24° 11' N.
 KOURZELOW, vl. Pol., vv. Sandomir; 143 ms.
 KOUS, vl. H.-Egypte, E. Nil.
 KOUSSHAUB, vl. Hind., Lahore. 31° 45' N.
 KOUSSHYZERD, gr. plaine Perse, Irak-Adj.
 KOUSI, rv. Hind., source Himmaleh, se j. Gange en Bengale. dstr. Pourncah.
 KOUSSKOWA, vg. et ch. sgn. R., crc. Moscou.
 KOUTAHE ou COCOS, île Gr.-Oc., 15° 55' S.
 KOUTAIS ou GOTATYS, vl. R., Imirétie, sur Rion, siège de métrop. grec.
 KOUTCHE, pv. Hind., sur gfe son nom, entre Sindy, Adjmyre et Goudjerate, 23° et 24° N. en partie mtse et boisée, en partie sabl. et déserte. soumise à des pces indép. Boudjeboudje cpt. — ou KOUCH, vl. Hind., pv. Agra, 26° N. — GOUNDAVA, pv. Beloudjistan, au khan de Kelat. Exporte grains.
 KOUTCHKOVO, anc. nom de Moscou.
 KOUTCHOU ou KOUCHOU, bg. Afr. occ., s. Sherbro.
 KOUTCHOUK - KAINARDHI, vg. T. E., Bulgarie, sandj. Silistrie, sur Dristra. Paix de 1774.
 KOUTCHOUK, rv. R., gv. Astrakhan, terr. des cosaqs Ourals, finit en marais.
 KOUTNO, vl. Pol., vv. Masovie; 2,545 h.
 KOUTOMALA, p. rv. R. gv. Irkoutsk, se j. Vitime. Les pl. belles zibelines sur ses bords.
 KOUTOMARSKOY, riche mine d'argent R., v. Irkoutsk; crc. Stretensk.
 KOUTTAK, dstr. Hind., Orisa, près Calcutta, entre Bengale et la mer; 1,200,000 h.

Renferme le célèbre temple de Jagarnaut, 20 l. S. de la cpt. — ou KATTAK, cpt. d'Orisa, dans île de rv. Mahanada, 92 l. S. O. Calcutta.
 KOUTTERAH, vl. Hind., dstr. Bareilly, 28°3'N.
 KOUTTORE ou CAFRISTAN, pays mtz et indép., entre Kaboul et Cachemire. — Vl. ste, cpt. Cafristan, 4 l. N. E. Kaboul, 35° 27' N.
 KOUTTOURDEA, île, côte et baie Bengale.
 KOUZMYN vl. R., gv. Volhynie, 28 l. Jitomir.
 KOUZNETSK, vl. ch.-l. crc. R., gv., et 78 l. Tomsk, sur Toma; 500 h. Belles zibelines. — Vl. ch.-l. crc. R., gv., et 44 l. Saratof, sur Troueva; 3,000 h.
 KOVACZI (Raba), vg., et ch. ft Hong., ct. Eisenbg. — (Szecseny), vg. Hong., ct. Neograd, sur Ipoly. Eau min. — Autres: cts Neograd, Barsch, Bihar, Perth, Schumegh, Tolna, Torn, Vespriin.
 KOVALLO (Kiset Nagy), 2vgs Hong., ct. Neutra
 KOVAR, vg. Hong., ct. Hont, sur Ipoly.
 KOVARCZE, vg. sgn. Hong., ct. Neutra.
 KOVASZINTZ, vg. Hong., ct. Arad. B. vin.
 KOVASZNA, vg. Trans., siège Haromszek, conf. Mold. Eau min; vitriol.
 KOVEL, p. vl. ch.-l. crc. R., gv. Volhynie, 72 l. Jitomir.
 KOVJA, p. rv. R., gv. Pétersbg, se j. Belo-Özero, et forme, par canal Marie, communication entre mers Casp. et Balt.
 KOVNO, vl. ch.-l. crc. R., gv., et 24 l. Vilna, confl. Niemen et Villia; 4,000 h. Comm. blé, lin, hydromel.
 KOVROF, vl. ch.-l. crc. R., gv., et 15 l. Vladimír, sur Kliazma. Comm. chaux, sel.
 KOWAL, vl. Pol., vv. Kaliche; 1,342 h
 KOWALEWO, vl. Pr. occ., crc. Thorn; 392 h.
 KOWENARA, vl. Jap., côte O. Nippon, 73°40'N
 KOWIMA, Voy. KOLYMA.
 KOWROWA, vg. Owyhie, baie Karakakoiera. Mort de Cook
 KOYAR, vl. Hind., Bérar. 20° 6' N.
 KOZAKOW, h. mtgn. Boh., crc. Bunzlau, sgn. Gr.-Stol. Pierres précieuses.
 KOZANOW, vl. Pol., vv. Sandomir.
 KOZAR (Racz), bg. sgn. Hong., ct. Baranya.
 KOZDAL, bg. et sgn. Gallie., crc. Brzezani.
 KOZELETZ, p. vl. ch.-l. crc. R., gv. Tchernigof.
 KOZELSK, vl. ch.-l. crc. R., gv., et 14 l. Kalouga, confl. Jizdra et Dragounka; 2,905 h.
 KOZIENICE, vl. Pol., vv. Sandomir, pr. Vistule.
 KOZIOBRUCK, vl. Pol., vv. Plotsk; 400 h.

- KOZITSKAIA, col. all. R., 191. Saratof; 99 fam.
 KOZLANY, bg. Boh., crc. Rakonitz; 155 ms.
 KOZLAU, vg. Mor., crc. Prerau; 420 h.
 KOZLOV, vl. ch.-l. crc. R., gv., et 18 l. Tam-
 bow, sur Lesnoi-Voronéj; 6,300 h.
 KOZLOVSKAIA, p. ft R., gv. Ekatherinoslaw.
 KOZLOW, bg et sgn. Gall., crc. Brzezani.
 KOZMAL (*Kis et Nagy*), vgs Hong., ct.
 Barsch, sur Gran.
 KOZMAN, intend. dom. Gall., crc. Czernowitz.
 KOZMAS, vg. Transylv., sge Czik. Eau min.
 KOZMIN, vl. sgn. Pr., dstr. Posen, crc. Kro-
 toschin, sur Orla; 2,100 h.
 KOZMINEK, vl. sgn. Pol., vv. Kaliche; 660 h.
 KOZMO - DEMJANSK, vl. ch.-l. crc. R., gv.
 Cazan, confl. Volga et Vetloug; 5,000 h.
 KOZOGE, vg. Boh., crc. Saatz.
 KOZOWA, bg Gall. crc. Brzezani, s. Karopiece.
 KOZYME, rv. R., Tobolsk, crc. Berezof, sej. Oby
 KOZYREVSKAIA, rv. R., se j. Kamtchatka.
 KRABEN, p. ile Am., côte Guiane, 0° 10' N.
 KRABUWKA, vg. Gall., crc. Tarnow. Fabr.
 KRÄHENHEINSTETTEN, vg. et vx ch.
 Bade. bl. Mœsskirch; 462 h. Patrie du P.
 Abr. à Sancta-Clara.
 KRÄHWINKLERBRUCK, us. et forge Pr.
 rhén., crc. Lennep, sur Wipper.
 KRAFFUHL, canal Pr. occ., dstr. Marien-
 werder, joint Nogat à Elbing.
 KRAGEROE, bg et pt. Norv., dioc. Christiania,
 sur gfe de mer d'Allemagne.
 KRAIBOURG, bg et ch. Bav., bl. Muhldorf,
 sur Ina; 650 h. Eau min.
 KRAIKO, vg. Hong., ct. Arad. Bois, fruits.
 KRAINBOURG, vl. ch. et sgn. Illyr., crc.,
 et 5 l. Laibach, confl. Kanker et Save; 1,400 h.
 KRAIOWA, vl. et ct. T. E., cpt. Valaquie
 occ., sur Schioul; 2,000 h.
 KRAKATOA, ile oc. Ind., détr. Sonde.
 KRAKEKAMMA, col. Afr. mér., E. rv. Com-
 tour. Antilopes, zèbres, éléphants, etc.
 KRAKITA, ile des Moluques, pr. Ternate.
 KRAKKO, vg. Trans., ct. Weissenbg. Vignobles
 KRAKOFEL, dom. et ch. Tyr., bl. Brixen.
 KRAKOW, vl. et lac Mecklenb-Schw; 665 h.
 KRAKOWICE, bg et ch. Gallic., crc. Przemysl.
 KRALIEVA-VELIKA, vg. et vx ch. ft Esclav.
 glat. Peterwardein, ile de rv. Patra; 48 ms.
 KRALIEVCHANI, vg. Hong., glat. Banat; 14ms
 KRALINGEN, vg. P.-B. Holl. mér.; 2,872 h.
 KRALITZ, bg et ch. sgn. Mor., crc. Ollmutz,
 pr. Prossnitz; 832 h. — Vg. et vx ch. Mor.,
 crc. Znaim; 312 h. Pierres précieuses.
 KRALOWAN, vg. Hong., ct. Arva, confl. Arva
 et Waag. Navig. — Vg. Hong., ct. Liptau;
 376 h. — Vg. Hong., ct. Trentschin.
 KRALOWCE, vg. Hong., ct. Sohl. Vin.
 KRALOWECZ, vg. Hong., ct. Temeswar. Vin.
 KRALOWETZ, vl. dom. Boh., crc. Pilsen.
 Moulins à poudre.
 KRALOWICZE, vg. Boh., crc. Kaurzim.
 KRALOWITZ, vg. Boh., crc. Rakonitz. Péler.
 — Bg. Boh., crc. Czaslau, sur Seliwka. Forge.
 KRALUP, vl. sgn. Boh., crc. Saatz; 132 ms.
 KRAMARICZEN, mtg. surmontée d'une char-
 pelle, conf. Styr. et Carniole; 873 toises.
 KRAMPE, vg. Silés., crc. Grunberg; 308 h.
 KRAMSKO, lac Pol., pr. Walecz.
 KRANDORF, vg. Saxe, bl. Schwarzenberg;
 624 h. Mines de fer et d'amant.
 KRANDBERG, vg. Bav., bl. Freising; 272 h.
 KRANENBOURG, vl. Pr. crc. Cleve; 955 h.
 KRANICHBERG, vg. ch. ft et sgn. Austr. q.
 B.-Wienw.; 1,110 h. Bière cardinale.
 KRANICHPELD, vl. et 2 chx Weimar, bl.
 Blankenhain, sur Ilm; 1,310 h. — KRANOWITZ,
 vl. sgn. Mor., crc. Troppau. — STRANA, bg
 sgn. Silés., crc. Ratibor, et vg.; 666 h.
 KRANZACH, place d'us. Tyr., crc. Schwaz.
 Tréfilerie de laiton, fabr. d'aiguilles.
 KRANZBERG, col. all. Gall., crc. Sambor.
 KRAPACS, Voy. CARPATHES.
 KRAPIE, vg. Hong., glat. Peterw., s. Save, 65ms.
 KRAPINA, bg Croat., ct. Warasdin, sur
Krapnica. Eaux thermales.
 KRAPIVNA, gr. bg R. gv. Poltava, crc.
 Peréaslavl. Comm. de détail. — Vl. ch.-l.
 crc. R. gv. et 12 l. Toula, sur Plava; 955 h.
 KRAPPFELD, c. Illyr., crc. Klagnft, sur Gurk.
 KRAPPITZ, vl. sgn. Sil., crc. Oppeln, confl.
 Hotzenplotz et Oder; 1,135 h.
 KRASCHEN, vg. Silés., crc. Gubrau; 725 h.
 KRASCHEOW, us. de fer. Silés., crc. Op-
 peln, pr. Malapane. Fabr. fusils.
 KRASCHTIAN, p. vg. Boh., crc. Leitmeritz.
 KRASDORF, vg. Mor., crc. Ollmutz. Serpentine.
 KRASERORT, canal gfe Finl., entrée Viborg.
 KRASICZIN, bg et ch. sgn. Gall., crc. Pr-
 mysl, sur Sann.
 KRASIVAIA, rv. Russie, gv. Toula, se j. D-
 gv. Tambov.
 KRASNA, vl. sgn. Mor., crc. Prerau, sur

- Betschwa, vis-à-vis Meseritsch; 1,375 h. —
 Vg. Gall., crc. Czernowitz. Verreries. —
 Voy. aussi KRASNA.
- KRASNAHORA, bg. Boh., crc. Beraun. —
 VODA, vg. Hong., ct. Scharosh. Eau min.
- KRASNE, vg. Gall., crc. Stry. Us. de sel.
- KRASNICZYN, vl. sgn. Pol. vv. Lublin.
- KRASNIEWICE, vl. Pol. vv. Masovie; 300 h.
- KRASNIAK, bg. Pol. vv. Lublin.
- KRASNISTAW, vl. Pol. vv. Lublin, sur
 Wieprz; 2,488 h.
- KRASNOBORSK, vl. R. gv. et 1381. Vologda,
 crc. Solvesthégodsk, sur Dvina spt.; 550 h.
 — BROD, bg et ch. Pol. vv. Lublin, sur
 Wieprz. — GORSKAIA, p. ft. R. gv. et 11 l.
 Orenbg, pr. Ourall. — IARKA, rv. R. gv.
 Tomsk, se j. Irtyche. — IAROVKA, col. all. R.
 7 l au dessus Saratof, sur Volga; 115 fam.
 — IARSK, vl. ch.-l. crc. R. gv. et 9 l. As-
 trakhan, confl. Volga et Algara; 1,500 h. —
 Autre vl. ch.-l. crc. gv. et 128 l. Tomsk,
 confl. Katcha et Ienisséi; 3,450 h. — KBOIM,
 vl. R. gv. et 40 l. Tver, crc. Bejitsk, 1,776 h.
 — KOUTSK, vl. Ukraine, 21 l. Kharkof, crc.
 Bohodoukhof, sur Merla; 4,500 h. — OU-
 FIMSK, vl. ch.-l., crc. R. gv. et 46 l. Perm,
 sur Oufa; 2,500 h. M. de fer et de cuivre. —
 POL, vl. R. gv. Mohilev, crc. Tchérikov. Belle
 hergerie. — VI. Pol. vv. Augustowo; 533 h.
 — POLIÉ, col. all. R. gv. et 17 l. Saratof,
 crc. Kamychine; 100 fam. — RYNOFKA, col.
 all. même site, 18 l. Saratof; 62 fam. — SA-
 MARESK, ft. R. gv. Simbirsk, ligne Samara. —
 SLOBODSK, vl. ch.-l., crc. R. gv. et 42 l. Perm,
 sur Mokcha; 4,455 h. Comm. blé. — STAV
 ou SLAV, p. bg. R., gv. Volhynie, sur Viépra.
- KRASNOË-SELO, vg. R., 6 l. St-Pétersbg.
 Fabr. blanc. et impr. de toiles, indiennes.
- KRASNOÏ, vl. ch.-l., crc. R. gv. et 11 l. Smo-
 lensk, sur Sviniaia; 1,200 h.
- KRASNOÏ-SÉLO, vg. R. gv. Perm, crc. So-
 likamsk. Jardin de bot. indigène.
- KRASNYCZYN, vl. sgn. Pol. vv. Lublin; 80 ms.
- KRASOVA, ct. Hong., au Banat, arrosé par
 Maros, Temes, Bega, Berzawa, Bisztra, Nera.
 Fert. en grains, maïs, fruits, vin, lin, chan-
 vre; riche en bestiaux, miel, gibier, poissons,
 en cuivre, fer, plomb; 108 m. g. c. et
 188,150 h. Nom tiré d'un château en ruines,
 situé au dessus du vg. Krassova, sur Krasso.
 Lugos, ch.-l.
- KRASSOW, vg. col. all. Gall., crc. Lemberg.
 KRASNA ou KORASNA, rv. Trans., ct. son
 nom, se j. Teiss. — Vg. sgn., ci-dev. gr.
 bg même ct. — Comtat Transylv., entre cis.
 Szolnok, Doboka, Klausenbg et la Hongrie;
 assez mtx, âpre, riche en bois, gibier, bétail,
 chevaux, brebis, chèvres, porcs, abeilles; 19
 m. g. c.; 8,450 h. Somlyo, ch.-l. — HORKA,
 vg. Hong., ct. et pr. rv. Árva. Traités, brebis.
 — HORKA-VARALLYA, bg. ch. sgn. Hong.,
 ct. Gemœr. Min. de cinabre et mercure. —
 KOEZ, dstr. Hong., ct. Szathmar; 36 m. g. c.
- KRATEN, vg. Trans., sge. Haromszek. Froment
- KRATOU, vl. T. E. Servie, ch.-l. sandj.
- KRATSFALVA, vg. Hong., ct. Marmarosch. —
 UNESD, vg. Trans., ct. Zarand; min. or et arg.
- KRATZAU, vl. sgn. Boh., crc. Buznau;
 1,210 h. — VI. Boh., crc. Kœnigrætz; 1,188 h.
- KRATZIG, vg. sgn. Silés., crc. Schweidnitz;
 98 h. Mines de cristal.
- KRAUBATH, vg. Styr., crc. Bruck; 328 h.
- KRAUCHENWIËSEN, vg. et ch. résid. d'été
 d'Hohenzollern-S., pr. Danube; 700 h.
- KRAUPEN, vl. et ch. sgn. Boh., crc. Leitmer-
 ritz; 782 h. Mines de cuivre et d'étain. —
 Dom. Boh., crc. Czaslau.
- KRAUTERGERSCHEIM, vg. B.-Rhin, arr.
 Schelestat; 1,155 h. Choux blancs.
- KRAUTHEIM, vl. et ch. ft. Bade, bll. Box-
 berg, sur Iaxt; 715 h. Capt. d'anc. *princi-
 pauté* des ctes Salm-Krantheim, située sur la
 Iaxt et comprise partie dans Bade, partie
 dans Wurtemberg; 5 m. g. c. et 8,700 h.
- KRAW, isthme Siam, N. pénins. Malac.
- KRAWINKEL, vg. Gotha, bll. Ichtershausen;
 950 h. Fabr. bons violons.
- KRAXEN, vg. Illyr., crc. Laybach, Colportage.
- KRAYN, vg. sgn. Silés., crc. Strehlen.
- KRCZIN, bg. Boh., crc. Kœnigrætz; 40 ms.
- KREBEN, vl. ch.-l., crc. Pr. dstr. Posen; 930 h.
- KREBSOEGE, place d'us. Pr. rhén., crc. Leu-
 nep, sur Wipper. Forges, moulins à foulon.
- KREDELWITZ, vg. et bean ch. sgn. Pr.
 Silés., crc. Glogau; 565 h.
- KRELINGEN, vl. et ch. Wurt., bll. Blau-
 felden, sur Tauber; 968 h.
- KREIBITZ, vl. Boh., crc. Leitmeritz; 1,100
 h. Excell. verrerie. — (*Ober ou H.*), vg. et
 verrerie, pr. vl. préc.
- KREICHGAU, canton Bade, sur Kreich, cres
 Pflinz, Enz et Neckar. Bretten, ch.-l.

- KREIDEBERG**, promontoire Mecklenbg. — Schw., pr. Brunsboerde.
- KREIDERSVILLE**, vg. Penns., etc. Northampt.
- KREILSHEIM**, vl. ch.-l., bl. Wurt., dstr. Kocher, sur Iaxt; 3,145 h. Eau min.
- KREISCHA** (H. et B.), vgs Saxe, bl. Pirna; 600 h. Impr. d'indiciennes. Centre des fabr. sax. de paille.
- KREIZBOURG**, p. bg R. gv. Vitebsk, crc. Dunabg, sur Dvina occ. ou Duna.
- KREKITH**, bg Ang., Galles, 5 l. S. S. E. Caernarvon, pr. baie Traeth-Amawer.
- KREMENETZ**, vl. ch.-l., crc. R. gv. Volhynie, sur Irva, 60 l. Jitomir.
- KREMENSKAÏA**, bg cosaq., sur Don. Bétail.
- KREMENTCHOUG**, vl. ch.-l., crc. R. gv. et 29 l. Poltava, sur Dnepr; 2,600 h.
- KREMMEN**, vl. Pr., dstr. Potsdam, sur lac son nom; 1,758 h. Distill.
- KREMNICSKA**, gr. vg. Hong., et. Barsch. — Vg sgn. Hong., et. Sohl, sur Gran.
- KREMNIETZ**. Voy. CREMNITZ.
- KREMONE**, ch. antique R., gv. Livonie, sur Treyder-Aa.
- KREMPE**, p. rv. Holstein, naît à Bœkelse, baigne Krempe et se j. Stoer. — Autre, naissant à Krutshok, déb. mer Balt. à Neustadt. — Vl. Holstein, bl. Steinbg., dans la Krempermarsch; 1,000 h. Marché best. et chev.
- KREMS**, vl. Autr. q. H.-Mannh., sur Danube et Krems; 3,565 h. Collège et gymn. Vin; comm. de moutarde, safran, lin, craie, etc. — P. rv. formée par réunion de gr. et p., se j. Danube à Kornneubg. — Autre p. rv. Autr. q. Traun, donne nom à abbaye Kremsmunster. — Rv. Illyr. Carinthie, joint Lieser, au dessous Kremsbrucke. — Vg. Illyr., crc. Villach, sgnie Rauchenkatz. Mines de fer.
- KREMSBRUCKE**, vg. Illyr., crc. Villach, sur Lieser. Us. et forge. Eau min.
- KREMSIER**, jolie vl. Mor., crc. Prerau, sur March; 3,888 h. Beau palais de l'archev. d'Ollmutz. Canonieat. collège, gymn.
- KREMSMUNSTER**, bg Autr. q. Traun, entre rvs Traun et Enns; 850 h. Célèbre abbaye de Bénédict., obs. astron., lycée, gymnase.
- KRENZACH**, vg. Bade, bl. Loerrach, sur Rhin; 700 h. B. vin; pêche de saumons.
- KREOUTZBOURG**. Voy. KREIZBOURG.
- KREPITZ**, vg. Mor., crc. Brunn; 632 h.
- KRESLAVL**, jolie p. vl. sgn. et ch. R., gv. Vitebsk, 34 l. Polotzk, sur Dvina,
- KRESSENBERG**, mtg. Bav., bl. Traunstein, conf. Salzbg. Abond. mine de fer.
- KRESTA**, île R., côte S. Nulle-Zemble, détr. Vaigatz; 70° 32' N.
- KRESTIAK**, île R., gv. Irkoutsk, emb. Lena. Peuplée de renards, rennes, ours.
- KRESTOVOÏ BOUÉRAK**, col. all. R. gv. et 26 l. Saratof, crc. Kamichine; 35 fam. — MEDVEDITSKOÏ, col. all. même gv. et crc. sur Medveditza, 22 l. Saratof; 115 fam.
- KRESTZY**, vl. ch.-l., crc. R. gv. et 23 l. Novgorod, sur Kholava; 1,000 h. Palais imp.
- KRETTENICH**, vg. Pr. rhén., crc. Merzig; 200 h. Mine de charbon fossile.
- KREUSENBACH**, p. rv. Bav., se j. Elsave.
- KREUSSEN**, vl. Bav., crc. H.-Mein, bl. Kulmbach; 1,050 h. Poterie renommée.
- KREUTZ** ou **KOEROESD**, vl. épisc. ch. l. et Croatie, sur Galkoniszca; 1,820 h. — *Comtat* Croat., entre cts Agram, Warasdin, le cordon mil. et le et. hongr. Szalad; arrosé par Drave, Golkoniszta, Bedaya, Lesna; mtz, boisé, riche en vin, maïs, bétail, volaille, abeilles, gibier, poissons, tabac; 30 m. g. c.; 66,900 h. — Vg. Trans., et. sup. Weissenbg.
- KREUTZBERG**, bg. sgn. Boh., crc. Czaslau; 138 ms. — Mtg. B.-Hesse, bl. son nom, pr. Philipsthal, sommet du Kœngeberg, 2,532 pds. — **BOURG**, vg. ch. et sgn. Mor., crc. Troppau. — Vl. Silés., distr. Oppeln, sur Stoberau, 2,260 h. Us. forge et fabr. de fer, etc. — Vl. Pr. or., dstr. Königsberg, sur Pasmer et Kayster; 1,511 h. — **EBER**, vg. et ch. Pr. sax., crc. Heiligenstadt; 980 h. — **HUTTE**, vg. Boh., crc. Klattau. Verrerie. — **KOGEL**, mtg. Tyr., bl. Péters, pr. Dumpen. — **WERTHEIM**, vg. et ch. sgn. Bav., sur Mein, vis-à-vis Wertheim; 510 h. B. vin.
- KREUTZEN**, bg et ch. ft. Autr. q. Muhl. — (*Intérieur et ext.*) 2 cantons Illyr., crc. Villach. Mines de plomb, forges, clouterie.
- KREUTZENBORG**, vg. Mor., crc. Troppau. Bergerie. — **STEIN**, ch. Autr. q. B.-Mannh.
- KREYG**, prieuré Illyr., crc. Klagenft., sur Winitz. Forges, pr. 2 chx fts, *vx* ou *H.*, et *Nv.* ou *B. Kreyg*.
- KRICHEN**, vg. sgn. et beach. Silés., 2 l. Breslau.
- KRICKEHAY**, vg. Hong. et Neutra, conf. Barsc.
- KRIEBEN**, vl. sgn. Pr., crc. Kosten, sur Obraj; 554 h. — **STEIN**, ch. ft. Saxe, bl. Rochlitz, sur Zehopau.

- KRIECHENBERG**, mtg. Styr., crc. Marbg, N. O. hg. St.-Léonard. Excell. vin, b. eau min.
KRIEG, hg. Illyr., sgnie Mitterhg. B. vignobles.
KRIEGER ou **KRYGE**, vl. Boh., crc. Saatz, sgnie Pomcisl, sur Goldbach; 106 ms.
KRIEGH, vg. Hong., et Zips. Eau min.
KRIEGLACH, vg. Styr., crc. Bruck, sur Murz. Us. de salpêtre, forges. — **STETTEN**, blt. et gr. vg. Suisse, canton Soleure.
KRIGA, p. fv. R., gv. Ukraine.
KRILOV. Voy. **KRUKOV**.
KRIML, vg. Autr., crc. Salzbg; 368 h.
KRIMLER - TAVERN, piton d'Alpes nor., Autr., crc. Salzbg; 3,285 pds. Source de Salza.
KRINGER-FIARD, baie Suède, pv. Hernømand, sur gfe Bothnie, renferme île Alncø.
KRIPPERSTEIN, mtg. Autr., q. Traur; 1048 p.
KRISCH, vg. Hong., glat. Warasdin; 37 ms.
KRISHNA. Voy. **KISNA**.
KRISHNA-GHRI, vl. et fteresse Hind., Barra-mahal. — **PATNAM**, vl. Hind., côte Carnatik.
KRISOVLYAN, vg. sgu. et ch. Croat., et. Warasdin. — **BREG**, autre vg. sgu. même site.
KRISTIAN, vg. Trans., dstr. Kronstadt; 2,146 h.
KRISTOR ou **KRISTOR**, vg. Trans., et. Zagrاند, sur Kørøsch. Mines d'or et d'argent.
KRISZBA, vg. Trans., dstr. Kronstadt; 1,315 h.
KRITCHEF, hg. et ch. ft R., gv. Mobiléf, crc. Klimovitchi, sur Soja.
KRITTELY, vg. Hong., et. Marmarosch. Salines.
KRITZ, sgn. Boh., et. Rakonitz. Hellébore. — ou **KRIC**, vg. et ch. sgnie préc.
KRITZENDORF (*H.* et *B.*), vg. Autr., q. B. Wienw., sur Danube, pr. Klosterneubg.
KRIUKOV. Voy. **KRUKOV**.
KRIVOSZUD, vg. Hong., et. Trentschin Houh.
KRIZANZOWITZ, vg. Silés., crc. Rosenberg; 160 h. Us. et forge.
KRJANOW, vl. Pol., vv. Cracovie, sur Khetak.
KRJEZOVITZ, hg. sgn. Pol., vv. Cracovie, sur Roudava. Bains ferr. et sulf.; usines; carr. de marbre et mines de charbon.
KRJITZ, vl. Pol., vv. Sandomir, pr. mtgn. Lissala. Pèlerinage.
KRNSKO, ch. Boh., crc. Bunzlau, sur Iser, pr. vg. B.-*Krnsko*.
KROBBO, état nègre, Guinée, Côte-d'Or. Comptoirs angl. et holl.
KRODA-KYGUE ou **LISVENITCNAIA**, fv. R., Kamtchatka, garnie de melezes, sort en belle cascade du lac Kronotz.
KROEBLITZ, vg. Bav., blt. Neubg; 173 h. Forges.
KROELLWITZ, vg. Pr. sax., crc. et sur Saale, pr. Halle; 280 h. Gr. moulin à papier.
KROEPELIN, vl. Mecklenbg-Schw., dstr. Wismar; 1,212 h. Fabr. pipes; eau-de-vie.
KROIANKA, vl. et ch. Pr., crc. Flatow, sur Glumin; 1,800 h., dont 500 juifs.
KROISBACH, hg. et ch. Hong., et. Oedenbg, sur lac Neusiedl; 1,105 h. B. vin.
KROLEVETZ, vl. ch.-l. crc. R., gv., et 36 l. Tchernigof, sur Dobrié-Vodi; 10,000 h. avec banlieue.
KROLEWIECZ, nom pol. de Königsberg.
KROMAU, vl. ch.-l. sgn. et ch. Mor., crc. Znaim, sur Rokitna; 1,300 h., dont 200 juifs.
KROMBACH, vg. ch.-l. sgn. et ch. Bav., au Spessart; 912 h.
KROMME, baie Afr. mér., cap de B.-E., 34° S.
KROMMENIE, vg. P.-B., Holl sept.; 1,725 h.
KROMOLOW, vl. Pol., vv. Kaliche; 562 h.
KROMPACH, hg. Hong., et. Zips, sur Hernath. Mines de fer.
KROMY, vl. ch.-l. crc. R., gv. et g l. Orel, conll. Nedna et *Kroma*, qui se j. Oka; 4,500 h.
KRONACH, vl. ch.-l. blt. Bav., crc. H.-Mein, conll. Hasslach, Rodach et *Kronach*, sous ft Rosenberg; 2,536 h. Patrie du peintre Lucas Krnach.
KRONBERG, p. vl. et ch. Nassau, pr. Francst. — **BORG**, ft. Dan Seeland, s. le Sund. Droit de passe. — **BOURG**, vx ch. ft Tyr, blt. Landeck, sur Inn. — **ECK**, ch. ft Styr., crc. Gratz, pr. hg. Riegersburg.
KRONEBORG, ch. ft R. Finl, pr. Tavastehuus.
KRONENBERG, vg. Pr. rhén., pr. Elberfeld; 1,470 h. Gr. fabr. de fer.
KRONKARA, île côte O. Irl., baie Galloway.
KRONBERG, vl. épisc. Suède, cpt. pv. sur Gulmedsback; 1,188 h. pr. *ch. dom.* même nom, rés. du geur, dans île du lac Helge. — ou **WEXIOE**, pv. ou dstr., partie mérid. de Smaland; riche en bois, gibier, bestiaux, poissons, 161 m. g. e.; et 89 635 h.
KRON - **PORITSCHEN**, vg. dom. et beau ch. Boh., crc. Klattau.
KRONPRINDS, groupe de 50 îles, Grønland. Cochlearia, tourbe, établi. pour la pêche des baléines.
KRONSCHLOT, ft R., gv. Pétersbg, sur un banc de sable, pr. pt. Kronstadt.
KRONSDORF, vg. Mor., duché Jägerndorf.

KRONSTADT, vl. ftsse pt. mil. et amirauté R., 7 l. O. Pétersbg. dans ile Kotline, gfe Finl.; 30 à 40,000 h. 3 h. pts. — Vl. fte, ch.-l. dstr. Trans., au fond E. d'un vallon bien arrosé; 25,000 h. Gymn., séminaire, plrs autres écoles. Fabr. toiles, lainages, teinturer. de coton, etc; gr. comm. avec la Turquie. Le district, *Barsa Vidéké*, entre Udvarhely, Haromzek, la Valaquie, Fogarasch et ct. sup. Weissenbg, arrosé par Alt et ses affluens, a 37 m. g. c. et 80,000 h. un sol fert. en grains, maïs, millet, fruits, lin, chanvre, bois, pâtures; des mines d'or argent, plomb.

KRONWINKEL, ch. st Bav., pr. Gamelsdorf.

KROFENBERG, dom. Tyr., hll. Rottenberg.

KROPIONA, Voy. KRAPIONA.

KROPP, rv. Illyr., crc. Laybach, se j. Leipnitz — Vg. même site; mine de fer, us. et forges, clouteries.

KROPPESTÄDT, vl. Pr. sax., crc. Oschersleben; 1,852 h.

KROPSTÄDT, vg. Pr. sax., 3 l. Wittenbg.,

KROSCIENKO, hg Gall., crc. Sandecz, ch.-l. sgn. Czorstyn, sur Dunaïce. — WYSCZE, dom. et vg. Gall., c. c. Iaslo, pr. Krosno.

KROSNI CZYN, hg et dom. R., vv. Lublin.

KROSNO ou **KROSSEN**, vl. Gall., crc. Iaslo, confl. Wisloka or. et Lubatowka; 4,877 h., dont beaucoup de juifs. Entrepôt de vins d'Hong., etc. — Vg. Pr. occ., pr. Posen; 40 fx. Voy. aussi GROSSEN.

KROSTOSZYN, vl. ch. ch.-l. crc. et siège d'adm. d'une pté sgn. de Taxis, Pr., dstr. Posen; 4,010 h. Fabr. draps, toiles, cuirs, tabac

KROTINGEN (*H* et *B*.), 2 vgs sgnx Bade, crc. Treisam, hll. Staufen; 1,120 h.

KROTTENDORF, vg. Saxe; hll. Schwarzenberg; 1,695 h. Marbre; fabr. et com. dentelles

KROTZINGEN, hg Bade, hll. Freybg; 980 h.

KROZKA, hg T. E. sandj. Semendria. s. Danub

KROUGLIKUI, hg R., pv. Bessarabie.

KROUH, roy. H.-Guinée, côte Graines, marécagx, boisé, fert. en riz, cassave, ignames, bananes, poivre. Settra, cpt., 5° N.

KROUK, vl. Perse, 62 l. S. E. Kerman.

KROUPITZA, p. rv. R., descend des mts Valdaï, et se j. Msta. Abond. mines de charbon sur ses bords.

KROUTO-IAPOFKA, col. all. R., 11 l. Saratof, sur Karamaa; 40 fam.

KROVELETZ, vl. R., gv., et 36 l. Tchernigof.

KRSTYENE (*Kis* et *Nagy*), 2 vgs Hong., et Barsch, sur Neutra. Vignobles.

KRUCHOW, vg. Gall., Zloczew; source Boug-

KRUDENBURG, hg Pr. rh., crc. Dinslak; 1811 h.

KRUFÉ, rv. Pr. rhén., se j. Erft à Neuss.

KRUININGEN, vg. P.-B., pv. Zeelande; 886 h.

KRUKIEMICE, hg dom. Gall., crc. Przemysl.

KRUKOV, vl. R., gv. Kherson, sur Dnepr, vis-à-vis Kremenchtong; 200 ms. Excell. melons d'eau, servis à la cour de St-Pétersbg.

KRULICH, Voy. GAULICH.

KRUMAU, hg et ch. Austr., q. H. Mannh., sur Kamp. — Vl. et ch. superbe, ch.-l. sgnie de 313 communes, Boh., crc. Budweis, sur Moldau; 4,200 h. Plrs écoles; fabr. cotons, draps, etc. Bains.

KRUMBACH, hg ch. ft et dom. Austr., q. B.-Wienw., sur p. rv. son nom; 1,432 h. — Vg. Tyr., crc. et forêt int. de Brezgenz. — Vg. même crc., hll. Pludenz. — Eg Bav., hll. Ursperg, sur Krumbach; 1,400 h.

KRUMBLER - TAUERN, h. mtg. Austr., crc. Salzbg, conf. Tyrol, pr. source Salza.

KRUMHUBEL, vg. sgn Silés., crc. Hirschberg, sur Iomnitz; 596 h. Comm. de simples et drogues.

KRUMMENDORF, vg. Silés., crc. Strehlen; 514 h. Mines de cristal.

KRUMPERSTEIN, vg. et ch. Ill., crc. Klagenft

KRUMSDORF, vg. ch. et hll. Weimar, sur Ilm.

KRUNKEL, lac poiss. Sty., crc. Iudenbg.

KRUSCHITZA, vg. Hong., glat Banat; 126 ms.

KRUSCHOWETZ, vg. Hong., cord. mil., sur p. rv. Meladika, 48 ms.

KRUSCHOWITZ ou **KRUSSOWITZ**, vg. ch. et sgn. Boh., crc. Rakonitz.

KRUSCHWITZ ou **KRUSWICE**, vl. Pr., dstr. Bromberg, crc. Inowacławi, sur lac Goplo; 135 h. Canoniat. Anc. rés. de Piast.

KRUSSECZICZA, vg. Hong., et. et sur Arva.

KRYNICA, gr. vg. Gall., crc. Sandec. Bains.

KRYSTIANPOL, hg et ch. sgn. Gall., crc. Zolkiev, confl. Zolokia et Boug.

KRYWAN (*le gr.*), piton des Carpathes; Hong., et. Liptau; 7,878 pds. Or et antimoine.

KRYWE, vg. Gall., crc. Sanok, sur Kostowa.

KRZANOW, vl. Pol., vv. Craco. s. Khela; 200 ms.

KRZENOWITZE, vg. Boh., crc. Budweis; bars

KRZEPICE, vl. Pol., vv. Kaliche, s. Lisw; 868 h.

KRZESCHITZ, vg. et ch. Boh., 1 l. Leitmeritz, sur Elbe. Eau min.

KRZESITZ, dom. Boh., crc. Kaurzim.
 KRZESNIK, vg. Mor., crc. Znaim; 488 h.
 KRZESTIOWITZ, vg. et ch. Boh., crc. Prachin.
 KRZESZOWICE, hg et ch. sgn. Pol., vv. Cracovie, sur Radowa. Eau min. et bains sulf.
 —Vg Cracovie; 3,000 h. Forges et fabr. de fer.
 KRZIMITZ, sgn. et beau ch. Boh., pr. Pilsen.
 KRZINETZ, hg beauch. etsgn. Boh. crc. Bunzlau
 KRZIWSANDOW, hg. Boh., crc. Czaslau; 37ms
 KRZIZ, vg. sgn. Boh., crc. Pilsen Houille.
 KRZIZANOW, hg. sgn. et ch. Boh., crc. Iglau;
 1,182 h. Mf. de drap fin et casimir.
 KRZWCE, hg ch.-l. sgn. et ch. Gall., crc. Przemysl., sur Sann.
 KBZYLOW, vl. sgn. Pol., vv. Lublin, sur Boug.
 KRZYWCZE, hg et dom. Gall., crc. Czortkow.
 KRZYZ, abb. de Bén. et pèlerinage Pol., vv. Sandomir, sur mt. Losa, haut de 2,000 pds.
 KTEIFA, vl T. A., Syrie, q l. E. N. E., Damas.
 KUBIN, vg. Hong., glat Banat, sur Danube, vis-à-v. Semendria; 1,790 h. Comm. actif avec Turq. — (*Also*), vg. Hong., et. et sur Arva; 1,118 h. — (*Felsa*), hg; 488 h.
 KUBRA (*Kis*), vg. Hong., et. Trentschin. — (*Nagy*), vg. même et. mts Kocsina-Hora.
 KUCHE, ile et canal de Vistule, Pr. ecc., crc. Marienwerder, bl. Mewe; 31 ms.
 KUCHENHEIM, vg. Pr., crc. Rheinbach; 712h.
 KUCHISCHE, vg. Ill., glat Carlstadt; 28 ms.
 KUGHL, hg Austr., crc. Salzbg, sur Salza; 500 h.
 KUCKHOFEN, vg. Pr., crc. Erkelenz; 1,400 h.
 KUCZURMARE, vg. et dom. Gall., S. Czernow
 KUDDE, rv. nav. Pr. pomér., du lac Riczow à la rv. Netze.
 KUDELSTAART, hg P.-B., pv. Utrecht; 2015h.
 KUDRYNCE, hg Gall., crc. Czortkow.
 KUDSIR, vg. Trans.-sge Szassvarosch; cord. mil.
 KUFSTEIN, p. vl. ste ch.-l. bl. Tyr., conf. Bav., passage Klausen, sur Inn.
 KUHDOFF, vg. et paroisse, pté Reuss-Graitz.
 KUHBACH, vg. Bav., bl. Aichach; 500 h.
 KUHLÉNDCHEN, val Mor., crcs Prérau et Troppau, conf. Silés., 4 m. g. c.; et 29,530 h. gais, laborieux, riches en bétail.
 KUHNA, hg et ch. Silés., crc. Gœrlitz; 900h.
 KUHNNA (*gr.*), vg. et ch. Anhalt-D., O. Dessau; 540 h.
 KUHNDOFF, vg. et ch. Pr. sax., crc. Schleusingen; 632 h.
 KUICK hg P.-B., Frab. sept., sur Meuse; 1,44 h.
 KUILENBOURG, vl. P.-B., Holl. mér., dstr. Gorkum, sur Leek; 3,820 h. Fabr. d'armes,

KUINDER-SCHANZ, ft P.-B., Yssel sup., sur Zuidersée, emb. Linde; 625 h.
 KUKAVICZA, p. vg. Hongr., glat. Warasdin.
 KUKERNESE, dom. Pr. dstr. Gumbinnen, pr. Tilsit.
 KUKIZOW, hg sgn. Gall., crc. Zolkiew.
 KUKLICZ, vg. Illyr., glat. Carlstadt; 24 ms.
 KUKUNIEVACZ, vg. Hong., glat. Peterwardein; 72 ms.
 KUKUS, hg Boh., crc. Kœniggrætz, sur Elbe; 65 ms. Gr. hôpital, bains.
 KUKYZOW, vg. Gallic., crc. Zolkiew.
 KULA, vx ch. et gr. caverne Illyr., cord. mil.
 KULACZKOWCE, hg sgn. Gall. crc. Koloma.
 KULASZNE, vg. sgn. Gall., crc. Sanok.
 KULAWA, vg. et dom. Gallic., crc. Zolkiew.
 KULEN, hg dan. Holstein, bl. Neumunster.
 KULIKOW, hg. sgn. Gall., crc. Zolkiew.
 KULLEN, place, pointe, phare, mine de houille, Suède, Malmœhuslœn, entrée N. Sund.
 KULLSTEDT, vg. Pr. sax., crc. Muhlh.; 1,524 h
 KULM, vg. et sgn. Boh., au dessus Karbitz.
 KULPA. Voy. CULPA.
 KULSHEIM, vl. Bade, bl. Bischoffsh.; 1,030h.
 KUMBERG, vg. Styr., crc. Grætz. — Vg. Boh., crc. Bunzlau, pr. Hirschberg. Gr. fabr. de bas. — Dom. Boh., crc. Biczow.
 KUMMER, vg. Boh., crc. Bunzlau. Us. et forges de fer. — Lac Boh., crc. Sâatz.
 KUMMERSDORF, vg. Boh., crc. Saatz. Eaumin
 KUMROWITZ, vg. Mor., pr. Bruun. Paix 1235.
 KUNDL, vg. Tyr., bl. Rattenberg.
 KUNDRATITZ, vg. et beau ch. sgn. Boh., crc. Kaurzim. Pierres à rasoir renomm.
 KUNEWALD, vg. ch. et dom. Mor., crc. Prérau, sur Oder; 1,600 h. Ecole d'indust.
 KUNHEGYES, hg Hong., Gr.-Cum. 2,670 h.
 KUNHEYDE, vg. Saxe, bl. Wolkenstein; 808 h. Us. et forges de fer.
 KUNJETITZ, vg. Boh., crc. Chrudim.
 KUNIEWITZ, vg. dom. et ch. Boh., crc. Pilsen. Forge.
 KUNIFI, rv. Am. Labrador, se j. oc. Atl.
 KUNKELWEIT, vg. et vx ch. Boh., crc. Budweis.
 KUN-MARTONY, hg Hong., Gr.-Cumanie, sur Kœrœsch; 2,272 h. — MIKTOS, hg Hong., P.-Cumanie, sur Csintava; 3,830 h.
 KUNNERSDORF, vg. Silés., crc. Hirschberg; 1,262 h. Gr. blanch. — Vg. Pr., dstr. Francft. — (*H.-B. et Nv.*), 3 vgs contigus. Saxe, pv.

- Lusace, pr. Loebau. Fabr. toiles et rouenn.
KUNNO, vg Hong., ct. Neutra. Vin.
KUNOW, vl. Pol., vv. Sandomir; 136 ms.
KUNOWITZ, hg Mor., pr. Hradisch; 2,477 h.
KUNSELSAUE, vl. sgn. et 2 chx Wurt., bl.
 Ingelfingen, sur Kocher; 2,405 h. Grand
 comm. de bœufs.
KUNSTADT, hg et ch. Mor., crc Brunn; 900 h.
 Soufre natif. Berceau des Podiebrad.
KUNZDORF, vg. ch. et sgn. Mor., crc. Troppau.
KUNZENDORF, vg. Pr. silés., crc. Neustadt;
 728 h. — Autres, crc. Glatz; 625 h. Eau
 min. — Crc. Frankenstein; 350 h. — (Gr),
 crc. Neisse; 228 h. — **UNTER WALDE**, crc.
 Bunzlau; 876 h. — Vg. et sgn. Pr. bran., dstr.
 Franct, crc. Sorau; 525 h.
KUPFERBERG, vl. sgn. Silés., crc. Schœnau-
 sur Bober; 800 h. Mines de soufre, cuivre,
 vitriol, plomb; comm. marbre, toiles. — Vl.
 Boh., crc. Ellnbogen; 570 h. Mines d'argent
 et de cuivre; us. de vitriol. — Bg Bav., bl.
 Culmbach; 750 h. Us. de vitriol, soufre, alun.
KUPP, ch. dom. et col. Silés., pr. Oppela.
KUPPEL, mtg. basaltq. Hesse-C. Gd. Fulda.
KUPPENHEIM, vl. Bade, bl. Rastadt, sur
 Murg, pr. ch. Favorite; 1,320 h. Moulins.
KUPPER, vg. Silés., crc. Gerlitz; 995 h. —
 Autre, crc. Sagan; 700 h.
KUPPIS, b. souce min., R. Finl., pr. Abo.
KUPRES, vl. T. E. Bosnie, sandj. Klis.
KUPROWITZ, vg. et beau ch. Mor., crc.
 Brunn, sgn. Kanitz. Haras
KUPUSZINA, vg. dom. Hong., ct. Barsch.
 Tortues.
KURALY, vg. Hong., ct. Gran. Vin.
KURCZWECKI, vl. Pol., vv. Cracovie, sur
 Wehoda; 148 ms.
KURETY, vg. Trans., ct. Zarand. Or, argent.
KURIMA, hg Hong., et Scharosch, sur Tapola.
KURNBACH, hg ch.-l. bl. et ch. Hesse-D.,
 pté Starkenberg; 795 h.
KURNIK ou **KORNIK**, vl. Pr., crc. Posen;
 1,344 h., dont 600 juifs. Tanneries.
KUROSZWEKI, vl. Pol. vv. Sandomir; 144 ms.
KUROW, vl. et b. ch. sgn. Pol., vv. Lublin.
 Eau min. — Vg. Pr. pom., crc. Camin; 33 fx.
KURTAKEZI, vg. et 2 chx Hong., ct. Komorn.
KURTASCH, vg. sgn. Tyr., crc. Botzen, pr.
 Strehlenbg.
KURTH, vg. Hong., ct. Komorn. Vin. — Vg.
 sgn. Hong., ct. Neograd. — (Nemes et Poszta),
 2 vgs, même et. — Autres vgs, ets Barsch,
 Hevesch, Presshg.
KURTOEL, vg. sgn. Hong., ct. Neograd. Eau min.
KURZELOW, vl. Pol., vv. Sandomir, sur
 Pilica; 143 ms.
KURZIN, vg. Boh., crc. Pilsen.
KURZWALD, vg. Mor., crc. Teschen, r. 300 h.
KUTZWARTA, vg. Boh., crc. Prachin.
KUSKINE, baie côte S. Irl., E. ft Cove.
KUSSACZ, vg. Ill., glat Carlstadt; 5 ms.
KUSSEL, vl. Pr. rhén., dstr. Trèves; 1,270 h.
 Patrie du card. math. Kusannus.
KUSSEN, vg. Pr., pr. Gumbinnen; 54 feux.
KUSSICH, vg. Hong., glat Banat; 241 ms.
KUSSNACHT ou **KUESSNACHT**, vg. Suisse, c.
 et sur lac Zurich; 1,700 h. Gr. fabr. de soie-
 ries et cotonn. — Fg ch.-l. dstr. Suisse, c.
 Schwytz, sur lac vis. Forestières. Transit.
 Ruines du ch. de Geisler.
KUSTERDINGEN, vg. Wurt., bl. Tubingen;
KUTIEVA, hg ch.-l. sgn. Escl., et Possegan.
KURKORZ, hg et sgn. Gall, crc. Zloczow.
KUTOW, p. vl. Gall., crc. Koloma, sur Cze-
 remosch. Intend. de dom.; saline prod.
KUTTELBERG, vg. Mor., crc. Troppau, sur
 Oppa; 1,062 h. Divers moulins.
KUTTENBERG, jolie vl. Boh., crc. Czaslau,
 pr. Sedletz; 6,220 h. Superbe église, plsr
 écoles; intend. et trib. des mines; fabr. en
 métaux, laine, coton. Mine et us. d'argent,
 plomb, cuivre. — PLAN, hg ch.-l. sgn. et ch.
 Boh., crc. Pilsen. Mine de fer, us. d'alun,
 de vitriol et de calamine,
KUTTIEVA, hg Escl., ct. Posegan, s. Terebes.
KUTTINYA, hg ch.-l. gr. sgn. Escl., ct. Po-
 segan, O. Pakracz.
KUTTAU, hg et ch. Silés., crc. Glogau; 1,365 h.
KUTTIFALVA, vg. Trans., ct. B.-Weissenbg,
 sur Maros.
KUTZDORF, vl. Pr. crc. Kustrin; 272 h. Forge.
KUVIN, vg. Hong., ct. Arad. B. vin; tabac.
KUWLOW, hg Pol., vv. Podlachie.
KUWNIK, vl. sgn. Pr., dstr. Posen; 1,268 h.
KUXHAFEN, hg et b. pt Hambg. emb. Elbe
 bl. Rittzebuttel; 386 h Paquebot à Yarmouth
KUYK, hg P.-B., pv. Brabant; 1,145 h.
KUYNDER, pt P.-B., Frise, sur Zuyderzéc,
 emb. Kuynder.
KUZHAUSEN, vg. et ch. B.-R., arr. Ha-
 guenau; 1,085 h,

KUZOVERHAMMER, vg. Sil., circ. Rosenberg.
 RUZOWA, p. rv. Boh., se j. Strela.
 RUYZ, vg. Boh., circ. Klattau.
 KWASNEY, vg. et p. ch. Boh., circ. Koeniggratz. Gr. blanc. de toiles.
 KWASSITZ, hg et gr. ch. Mor., circ. Hradisch, sur March; 955 h.
 KWIECISZEWO, vl. Pr., dstr. Bromberg, circ. Moglino. sur lac Ghoplo; 402 h.
 KWIECZNICEZ, vg. Boh., circ. Kaurzim.
 KYBOURG, hg et ch. ft Suisse, c. Zurich; 333 h.
 KYFHOLM, p. ile dan., pr. Samsø, N. Fionie.
 KYGAGETOU, p. rv. R., Kamtchatka.
 KYKCHA, nom indigène de Bolchaïa-reaka.
 KYLA, vl. Suède, dstr. Wermeland. Mines.
 KYLE, pv. Ec. mér., entre Cuningham, Klydesdale, Nithesdale, Galloway, Carrick et gfe Clyde, partagé en deux par rv. de même nom. — de DURNES, baie côte N. Ec., 31 E. cap Wrath. — de RHEA, détr. entre ile Sky et côte Inverness. — SOWIE, baie O. Ec., 31 S. cap Wrath. — de TONGUE, baie N. Ec., 51. O. S. O. pointe Strathy.
 KYLL, rv. Pr. rhén., se j. Moselle. — Cap, O. Céfèbes, 2° 30' S.

KYLLBOURG, vl. Pr. rhén., circ. Bittbourg, sur Kyll, 705 h.
 KYMMENE, rv. R. Finl., du lac Pevendi au gfe Finlande. Cours 45 l. — GAAZD, ci dev. nom de pv. fondue au gv. Viboug.
 KYN, p. ile R., gfe Livonie, S. d'une chaîne d'îlots et rochers. — Ilot Norv., entrée N.-Fiord, pr. ile Ornaal, 61° 46' N.
 KYNAST, sgn. et ch. ft Silés., circ. Hirschberg.
 KYNDEE, vl. Hind., Bahar, 24° 15' N.
 KYNETON, Voy. KINGTON.
 KYRAGOUR, ft Hind., Berar, pr. mtg. Luchnow
 KYRANTY, vl. Hind., Bahar, 26° 45' N.
 KYBAUT, dstr. Hind., entre Himmaleh, Boutan, Morung et Nepaul, arrosé par Teesta. Damsong, ch.-l.
 KYREEGOUR, vl. Hind., Oude, 28° 18' N.
 KYRESSOUNT, vl. ch. ft et pt T. A., sandj, Tarabozant; 25,000 h. Siège de métrop. grecq. Comm. de soie et fruits. Cerises de Lucullus.
 KYRITZ, vl. ch.-l. circ. Pr., dstr. Postdam, sur Iagelitz, pr. lac Bork; 2,345 h.
 KYSCHAY, vg. Pr., pr. Dantzig; 34 feux.
 KYSSPERG, p. vl. sgn. et ch. Boh., circ. Koeniggratz, pr. Geyersberg.

L

LA, rv. Chine, se j. Yan-tse-Kiang, Courst 33 l.
 LA, vl. et ch. sgn. Austr., q. B.-Mannh, sur Thaya; 1,300 h. Eau min. — Vg. Austr., q. B.-Wienaw; 147 ms.
 LAACH, bg sgn. Austr., q. H.-Mannh., pr. Danube. Pélerinage. — Vg. Pr. rhén., circ. Ahrweiler. B. vin blanc.
 LAAK, vg. et ch. Sty., circ. Cilly, sur Save.
 LAALAND, ile Dan., S. Zéelande, pr. Falster et Guldberg, plate. maistrès fert. en froment, pois, lin, fruits, houblon, pâturages, 21 m. g. c.; et 38,000 h. Nakskow, ch.-l. — et FALSTER, diocèse de 30 m. g. c.; et 56,250 h.
 LAARAT, ile oc. Ind., N. E. Timor.
 LAAREN, vg. P.-B., pv. Holl.; 1,345 h. — Autre, pv. Gueldre; 700 h.
 LAAS, vl. ch. et sgn. Illyr., circ. Adelsberg, pr. grotte cur. et lac poiss. Comm. chevaux, cuirs, sel. — Vg. Tyr., circ. Botzen, s. Adige.
 LAASAN, vg. sgn. et ch. Pr. sil., circ. Striegau; 425

LAASPHE, vl. ch.-l. sg. et ch. Pr. rhén., dstr. Coblenz, sur Lahn; 1,524 h. Us. de fer.
 LAATSCH, vg. Tyr., circ. H.-Inn, pr. Glurns
 LAAUWATERS-KLOOF, mission Afr., cap B.-E
 LABA, rv. R., gv. Caucase, se j. Kouban.
 LABACH, commune Tyr., circ. Pusterthal.
 LABACK, ile oc. Ind., des Philippines.
 LA-BATUT, vg. Landes, 4 l. S. S. E. Dax.
 LABBOJK, baie, N. E. Borneo, 6° 2' N.
 LABECK, dom. et ch. Sty., circ. Gratz, s. Mur.
 LABER, hg et ch. Bav., hll. Heman, sur rv. son nom, qui se j. Altmuhl; 770 h. Forge, moulins à pap. et à poudre. — WEINTING, vg. et ch. ch.-l. sgn. Bav., s. p. Laber; 250 h.
 LABES, vl. sgn. Pr. pom., conf. Rega et Losznitz; 1,955 h. Martinet de cuivre; comm. de bois. — Vl. et mtgs Alger, pv. Bougia.
 LABIA, vl. T. E., Servie, 26 l. S. O. Nissa.
 LABIAU, vl. ch.-l. circ. et ch. Pr., dstr. Koenigsberg, sur Deine, pr. Curische-haff; 2,390 h. Comm. suif, graine de lin; pêche.

- LABIZZYN, vl. Pr. dstr. Posen, crc. Schubin, sur Netze; 2,000 h., dont 640 juifs.
- LABOAN, île oc. Ind., N.O. Borneo, 5° 20' N.
- LABON, vl. côte O. Sumatra. Poudre d'or, et camphre. 3° 10' N.
- LABOUNE, vl. R., gv. Volhynie, crc. Zaslav, sur Khorym, 25 l. Jitomir; 3,195 h.
- LABOUR (Terre de), pv. Naples, partie N. O. d'anc. Campanie, sur mer Tyrrh, entre campagne de Rome, Abruzzes, Molise, et Pté-ult. Arrosée par Garigliano, Volturmo, Glanio, volcan; fert. en grains, vin, huile, lin, chanvre; riche en bétail, buffles, poiss., soie. 106 m. g. c.; 584,850 h. Capoue, cpt.
- LABOURD, p. pays des Basques. Riche en fruits,auj. dpt. B.-Pyrenées, 12 m. g. c.
- LABRADIO, bg Port., pv. Estremadure. B. vin.
- LABRADOR, pays Am., gv. angl. de Terre-Neuve, N. Canada et gfe St-Laurent, E. baie Hudson, N. Quebec, inhospitalier, froid, visité par des miss. Herrnhuter, et des agents de la Cie. angl. de baie Hudson; 40,000 m. g. c. Peuplés d'Esquimaux, de bêtes féroces ou à fourrures, de gibier et de volaille. — Lac, partie S. d'île Cap Breton ou Royale.
- LABREDE, Voy. BREDE.
- LABRIT, bg ch.-l.c. Landes. 51 l. N. Mont-de-M.
- LABY, vl. Afr. occ., roy. Fouta-Jallo, 30 l. N. O. Tombou; 5,000 h.
- LABYRINTHE, 6 p. îles Gr.-Oc., Archip. Dang., 15° 33' 15" S. — Groupe de nombr. îles, E. Otahity.
- LAC (Crc. du), Gr. D. Bade sur lac Constance, conf. Suisse et Wurt.; 145,262 h. — des Bois, lac, Territ. N.O. entre lacs Sup. et Winnipeg, long 30 l., large 16. — MASQUINONGE, sgie B.-Canada, cté St-Maurice, 14 l. N. O. Trois Rvs. — METAPEDIACH, sgn. et lac B.-Can., cté Cornouailles. — MÉTIS, sgn. et lac B.-Can., cté Corn. — des DEUX-MTNS, sgn. et gv. Ind. de 60 ms. B.-Canada, cté York, N. rv. Ottawa, 10 l. O. Montréal. Voy. aussi LAGO. — au SABLE, entre lac Sup. et rv. Mississ., station de la Cie Am., de S. O. — SUPÉRIEUR, le pl. gr. lac d'Am., conf. Et.-U. et Canada, 205 l. de long, et 710 l. de circuit. Brumeux, sujet à tempêtes; rive mër. abondante en mines de cuivre, fer, et plomb. Rive sept. à peu près inconnue.
- LACADIE, vl. B.-Canada. 24 l. N. Plattsb. g.
- LACATIS, banc et rocher N. Saint Cast, entrée St.-Malo.
- LACEDOGNA, vl. épisc. Nap., Pté ult.; 4,495 h.
- LACÉPÈDE, p. îles, N.O. Nv.-Holl., 16° 43' S.
- LACHEM, vg. ch.-l. bl. Han., pté Calenberg, sur Weser; 376 h.
- LACHEN, bg et pt Suisse, cant. Schwytz, sur lac Zurich. Navig. et gr. comm. — Vg. Bav., crc. Rhin, c. Neustadt; 1,000 h.
- LACHENAYE, sgn. B.-Canada, cté Leinster, sur St-Jean, 5 l. N. Montréal.
- LACHER, lac poiss. Pr. rhén., crc. Mayen, alimenté par une multitude de sources jaillissant d'un sol brûlé.
- LACHEVI, rv. R. Caucasic, se j. Kour.
- LACHEVROTIÈRE, sgn. B.-Canada, cté Hant, 15 l. O. Quebec.
- LACHFORD, bg Ang., Chester, pr. Warrington; 945 habitants.
- LACHINE, vg. B.-Canada, île Montréal, au haut des chutes de St-Laurent.
- LACHLAN, rv. nav. Nv.-Holl., décou. 1816.
- LACHSA ou LAHSA, vl. cpt. pv. Ar., sur Afgan, 26° 20' N. Comm. de dattes et perles. — Ou HEDJER et BARREIN, pv. Ar., côte S. O. gfe Persq. Bien peuplée. Fert. en riz, dattes, coton, al-henna.
- LACHTE, rv. Han., pv. Lunebg, se j. Aller.
- LACKA, rv. Hind., se j. Sind.
- LACKAR, île oc. Ind., longue 12 l. 8° 18' S.
- LACKAWANAC, vl. Penns., cté Mercer; 380 h.
- LACKAWAXEN, rv. Penns., se j. Delaware, 72 l. au dessus Philadelphie. — Vl. Penns., cté Pike; 165 h.
- LACKIE (Wielky et Maly), gr. vg. et ch. ch.-l. sgn. Gallic. crc. Zloczow.
- LACKPUTNAGHIR, b. pt Hind., gfe Koutche, E. Indus.
- LACROSSE, îles côte Nv.-Holl.; 14° 40' 40" S.
- LACRSNO, vg. Hong., ct. Sarosch. Eau min.
- LACZHASA, bg Hong., P.-Cumanie, sur Danube; 2,685 h.
- LADA, île oc. Ind., N. Sumatra.
- LADAK, pv. Thibet, conf. Hind. et Cachemire, mntse, et vl. cpt., sur Gange. Comm.
- LADANY, gr. vg. Hong., Jazygie. — Vg. sgn. Hong., ct. Stuhlweissenbg.
- LADAUTRE, sgn. B.-Can., cté Warwick, sur St-Laurent; 16 l. N. E. Montréal.
- LADBERGEN, vg. Pr. dstr. Munster; 1,800 h.
- LADÉINOÉ-POLÉ, p. vl. R., gv. Olonetz, sur Svirlia. Peuplée de constructeurs et forgerons; prem. chantier établi par Pierre I^{er}.

LADENBOURG, vl. ch.-l., bl. Bade, sur Neckar; 2,033 h. Industrie et comm. — DORF, vg. Hong., ct. Zips. — Vg. et sgn. Austr., q. B.-Mannh., sur Zaya; 200 ms.

LADENNE, vg. P.-B., pv. Namur, sur Meuse. Mines de calamine.

LADIEVACZ, vg. Ill., glat. Caristadt; 38 ms.

LADIKIEH, vl. et pt T. A. pc Tarabulus, sur Médit.; 4,000 h. Comm. de tabac, soie, coton.

LADIS, vg. Tyr., bl. Landeck, sur Inn. Eau min., célèbre sous le nom de Pruz.

LADOGA (Nv.), vl. ch.-l., crc. R. gv. et 36 l. St-Petersbg, sur Volkhof; 1,200 h., la plup. pilotes. — (Vx), bg., à 2 l. de Nv.-Ladoga, ci dev. vl. gr. et célèbre; 50 ms. — (Lac de), entre gfe de Finl. et lac Onéga, long de 42 l. et large de 25. Abond. en poissons et phoques. Communq. avec m. Balt., par Neva, avec lac Onéga, par Svir, et avec lac Ilmen, par Volkhof.

LADON, bg Loiret, 3 l. O. Montargis; 975 h.

LADOS, îlots et rochers, oc. Ind., N. O. Malac.

LADRONES. Voy. LARRONES.

LADUNG, vg. Boh., crc. Leitmeritz.

LADY, ile Ec. Ayrsh., baie Clyde. — P. ile, côte Carol. mér., pr. Port-Royal.

LÆBERN, bl. Suis., c. Soleure, pr. Laberb.

LÆBERS, ch. Tyr., crc. Botzen, pr. Meran.

LÆDER, vg. Pr. rhén., crc. Tecklenbg; 468 h.

LÆHN, vl. Sil., crc. Læwenberg, s. Bober; 686 h.

LÆKEN, vg. et beau ch. royal, P.-B. Brab. mér., 1 l. Bruxelles; 1,168 h.

LÆKHOW, îles R., gv. Irkoutsk, oc. Bor., N. cap Svetoï-Noss., 73° N. Renards, os de mammoth, etc.

LÆMBERG, sgn. et beau ch. Boh., crc. Bunzlau, conf. Gabel; 14 vgs.

LÆNDEL, vg. Styr., crc. Bruck, sur Enns, vis-à-vis Hifelau; 277 feux.

LÆNGENFELD, bg ch. Austr., q. H. Mannh.; 210 ms. — Vg. Illyr., crc. Laybach. Forges.

LÆNGERSDORF, vg. Pr. rhén., crc. Duren, sur Roer. Us., forges et fabr. d'acier.

LÆRNIQUE, vl. T. A., S. E. ile Chypre.

LÆRWICK, gfe Norv., 4 l. O. S. O. ile Farder.

LÆFELD, ferme P.-B., pr. Maëstricht.

LÆFOENS, duché Port., pv. Beira; 4,910 fx.

LÆFOURCHE ou CHETIMACHES, rv. Louisiane, quitte le Mississ. 36 l. au dessus Nv.-Orléans, se partage et déb. baie Timballier.

LÆFRESNAYE, bg ch.-l. c. Sarthe, 3 l. N. O. Mamers; 2,000 h. Comm. grains, bestiaux.

LÆF-SAM-MY, île des Larrones, entrée rv. Canton, côte Chine.

LÆGAN. Voy. LÆGGAN.

LÆGE, vl. Mecklenbg-Schw., sur Reckenitz, 5 l. Rostock; 990 h. — Bg et bl. Lippe-D., sur Werra; 885 h.

LÆGEDO, cap, côte N. O. Afr., 24° N.

LÆGENS, vl. port., côte S. E. ile Flores des Açores, 300 ms.

LÆGERDORF, vg. Hong., glat. Banat, 130 ms. — THAL, val Tyr., crc. Roveredo, d'Ala à Mattarello, vers Trente.

LÆGGAN, lac Ec., cté Perth. — Rv. Irl., pv. Ulster, se j. baie Carrick-Fergus.

LÆGGANICO, vl. T. E., Morée, sur Carbon.

LÆGEBEION, ile Gr.-Oc des Amis, pr. Tongt.

LÆGIDA, rv. Cuba, déb. à la Havanne.

LÆGOCZ, vg. Hong., ct. Zemplin, sur Bodrog.

LÆGNIEU, vl. ch.-l. c., Ain, 7 l. N. O. Belleroy; 2,305 h. Patrie de Geoffroy.

LÆGNY, vl. ch.-l. c., Seine-et-Marne, 4 l. S. O. Meaux; 1,755 h.

LÆGO, rv. Afr. oc., se j. baie Sierra-Leone. — Baie Chili, 3 l. N. cap Ancon. — D'ALLEGHE, lac Vén. dél. Bellune, pr. Caprice et Ampezzo. — ESCURA ou LONGA, lac Port., sur mt Estrella. — della MISURINA, lac Vén. dél. Bellune. — di LECCO. Voy. COME. — di LUGANO, lac Suisse, c. Tessin, communq. avec lacs Maggiore et Piano. — MAGGIORE ou di LOCARNO, gr. lac It., entre Suisse, Piémont et Milanais; traversé par Ticino; très poiss. et pittorsq.; renfermant îles Borromées. — MORTO, lac Vén. dél. Trévise. — NERO, vl. Nap., pv. Basilicate; 4,920 h. — SALSO ou di SALPI, lac Nap., 5 l. S. Manfredonia. — SANTO, bg Ec. Eccl., 2 l. N. N. O. Comachio. — TARZO, lac L.-V., dél. Trévise, pr. Ceneda.

LÆGOA, bg Port., Algarve, E. Silves. — ou ALGOA, baie et rv. Afr. mér., entre cap Aiguilles et côte Natal, 33° 10' S. — de PATOS, baie Brésil, 29° 35' S. — de PESCARA, baie Brésil, 21° 30' S.

LÆGON ou LÆGOUN, ile Gr.-Oc., archip. Dangereux, E. La Harpe, 18° 42' S. — 3 gfes Am., cté Yucatan, baie Honduras, entre 17° 54' et 18° 40' N.

LÆGOR, bg ch.-l. c. B.-Pyren., 8 l. 3. E. Orthez, sur Suzoc; 1,565 h.

LÆGORCE, vg. Gironde, pr. Bordeaux; 300 fx.

LÆGOS, vl. fie pt et baie Port., Algarve, emb.

- rv. même nom; 4,050 h. Aquéduc. Pêche de thon; comm. de vin, huile, figues, grains. — VI. T. E., Archip., N. Lemnos., et E. gfe Contessa. — VI. Mex., intend. et 25 l. N. E. Guadaluara, 21° 27' N. — Rv. Afr., H. Guinée, conf. côte Escl., 6° 20' N.
- LAGOSTA**, île Austr., crc. Raguse, pr. Curzola. Huile, vin, pêche.
- LAGOW**, vl. et ch. Pr. dstr. Franc., crc. Sternberg; 406 h. — VI. Pol., vv. Cracovie.
- LAGOWA**, vl. Pol., vv. et 1 l. Sandmir; 200fx.
- LAGRANGE**, île Gr.-Oc., Nv. Holl., entre pt Champagne et archip. Leoben.
- LAGUARBATA**, rv. Brésil, 101. S. S. E. Baia-baka.
- LAGUEDO**, cap côte N. O. Afr., 3 l. S. baie Cavallos, 24° N.
- LAGUNA**, gr. lac, Manille des Philipp.; communiq. avec mer, par rv. Passig, et donnant nom à pv. — (*St.-Christobal de la*), vl. cpt. Teneriffe, des Canar.; 9,000 h. Malvoisie.
- LAGUNES**, partie N. O. de la mer Adr., peu profonde et semée d'une soixantaine d'îles, où est bâtie Venise. Terre submergée.
- LAHAR**, vl. Hind., pv. Agra, 26° 13' N.
- LAHASSA** ou **LASSA**, vl. cpt. Thibet, pv. Bod, sur Brahmapoutre, siège du Dalai-Lama, et des h. écoles chin., avec imprimerie. Temples cél. et hospice de capucins cath.; gr. comm. de caravannes avec Peking.
- LAHDAK**. Voy. **LADAK**.
- LAHIDJIAN**, bg Perse, pv. Ghilan, 31. E. Reshd
- LAHM** vg. sgn. et ch. Bav., crc. B.-Mein.
- LAHMEDIA**, bg B.-Eg., sur bras or du Nil.
- LAMN**, rv. nav. Nassau, se j. Rhin; cours 28 l.
- LAHNBERG** vl. et ch. ft Nassau, bil. Weibg, sur Lahn; 486 h. — ECK, ch. ft Nassau, conf. Lahn et Rhin. — **SITZ**, bg et ch, Hong., ct. Pressbg. — **STEIN (Ober)**, vl. Nas-au, bil. Braubach, conf. Rhin et Lahn; 1,385 h. Eau minérale.
- LAHOLM** ou **LAGEHOLM**, vl. et pt Suède, gv. Halland, sur Cattégat, emb. Laga; 835 h. Pêche de saumons; fabr. toiles, lainages.
- LAHORE**, vl. cpt. pv. Hind., des Seiks, anc. résid. des conquérants mahom., sur Rawec, 120 l. N. O. Delhi; 150,000 h. Fabr. mf. de cotonn., de beaux tapis, etc. — ou **PANJAB**, pv. Hind., entre Kandahar, Cachemire, Srinagour, Delhi et Moultan; très fert. en vin, sucre, coton, riz, indigo, sel gemme, etc. 4,000,000 h.
- LAHORY**, vl. Népaül, sur Sursutty, 27° 42' N.
- LAHOU**, pv et pt Guinée, côte Dents.
- LAHR**, vl. ch.-l. bil. Bade, crc. Kinzig, sur Schutter; 4,060 h. Fabr. chicorée, coton, toiles, soie, etc.
- LAHRBACH**, vg. Bav., bil. Hilders; 500 h.
- LAIBACH**, vl. épis. et ch. ft Ill., duché Carniole, cpt. gv et ch.-l. crc., sur rv. nav. de même nom, quise j. Save, à Osterberg; 9,000 h. Lycée, gymn., soc. d'agric. et des arts; fabr. et mf. soieries, faïence, prod. chimiq.; tanneries, gr. comm. de commission et transit. — Gv. illyr., comprenant Carinthie et la pl. gr. partie de Carniole, et formant 5 cres; 381 m. g. c.; et 638,135 h.
- LAIBEDI**, bg Tunis, 7 l. S. E. el-Jemmc.
- LAIBITZ**. Voy. **LEIBITZ**.
- LAICHEF**, vl. ch.-l. crc. R., gv., et 1/4 l. Kazan, sur Kama. Foire de bateliers,
- LAICHINGEN**, bg Wurt bil. Mansing; 1,645
- LAIGNES**, bg ch.-l. c. Côte d'Or, 3 l. et d. O. Châtillon, source rv. son nom, qui se j. Seine; 1,515 h.
- LAILLI** bg Loiret, 51. S. O. Orléans; 325 fx.
- LAIMACH**, vg. Tyr., bil. et val Zail.
- LAIMBOUR**, vx ch. Tyr. bil. Salurn.
- LAIN**, p. rv. Bav., se j. Jachenau.
- LAINDRY**, bg Yonne, 2 l. et d. Auxerre; 312 fx.
- LAINO** vl. Nap., Galab. cit. 81. O. N. O. Cassano
- LAINZ**, vg. Austr., g. B.-Wienw; 40 ms.
- LAIRE**, îlot Médit., 3 l. pt Mahon. Sel.
- LAISSAC**, vg. ch. l. c. Aveyron, arr. Milhaud; 1,020 h. Filature de laine.
- LAITACH**, commune Tyr., bil. Botzen. B. vin.
- LAI TCHEOU-FOU**, vl. pt, Chine, pv. Chang-tong, sur mer Jaune, 106 l. S. E. Pekig, a
- LAITHAFALVA**. Voy. **POTZNECSIEDD**.
- LAJA**, p. île Gr.-Oc., entre cap Callao, et île St-Lorenzo.
- LAK (Atten)**, vg. dom. et ch. Ill., crc. Laibach, sur Zeyer, pr. Bischofslak. — (*Nagy*), vg. Trans., ct. inf. Weisscnbg, sur Maros. — (*Nagy-Oereg*), bg Hong., ct. Schumeg.
- LAKAGSI**, vg. Hong., ct. Neutra. Vin.
- LA-KANDIA**, pt T. E., île Lemnos.
- LAKE**, vl. Ohio, cté Logan; 555 h. — Autres: cté Stark; 525 h. — Cté Wayne; 555 h. — **PLEASANT**, vl. Nw.-York, cté Hamilton. — **RIVER**, rv. se j. Mississippi, 46° 30' N.
- LAKEN**. Voy. **LÆKEN**. — **BACH**, ch. vg. et gr. sgn. Hong., ct. Oedenbg; 1,140 h.
- LAKIMOW**, vg. Gallic., crc. Zloczow.

- LAKO, vg. Gall., crs. Sanok, pr. Dobromyl.
 LAKONDY, île des Laquedives, oc. Ind.
 LAKOWECZ, vg. Croat., et Krentz. Antiquités.
 LALA, vl. T. E., Morée, au mt Pholeus.
 LALANG, île, oc. Ind., N. Sumatra. 1° 45' N.
 LALBENC, hg. Isère, 31. N. E. St-Marcell; 1,060 h.
 LALBENQUE, hg. ch.-l. c. Lot, 31. S. E. Cahors; 1,610 h.
 LALEU, hg. Charente - Inf., N. La Rochelle.
 LAISKU, vl. ch.-l. circ. R. gv., et 133 l. N. E. Vologda, sur Lia; 2,500 h. Très commérce.
 LAMA, rv. R., gv. Moscou, se j. Chocha. — Nom du pt d'Okhotsk, chez les indigènes. — Ille'oc Ind., S. E. emb. rv. Canton.
 LAMALMON, h. mtgn. Abyss., entre Masuah et Gondar.
 LAMANON, pic, côte O. Saghalien, baie Estaing, 48° 45' N.
 LAMANOY, p. île Mex., gfe Honduras.
 LAMARCHE, rv. Illinois, se j. rv. ce nom.
 LAMAS, rv. Afr., 20 l. N. N. O. cap Formose.
 LAMARTINIÈRE, fief B. - Canada, S. St-Laurent. 2 l. E. Québec.
 LAMATE, hg. Lomb.-Vén., N. Milan.
 LAMAY, île oc. Ind., 4 l. Formose, 22° 22' N.
 LAMB, île Ec. baie Forth, O. Craig-Leith — Autre, entrée Forth, N. N. O. N. - Berwick. — Ille des Orcades, pr. Pomone; 1 fami le. — Cap S. E. île Stronsa, des Orcades, 58° 57' N. — Autre S. O. Irl., cté Kerry, N. O. entrée Sud Kenmare, 51 42' N.
 LAMBA, île des p. Schetlandes, entre Schetland et Yell. — ou LAMBO, pointe N. des Schetlandes, 61° 15' N.
 LAMBACH, hg et abbaye de Bénédicte. Austr., q. Hausruok, sur Traun; 3,000 h.
 LAMBALE, vg. Afr., sur Sénégal, 31 l. S. E. Goumel; pays Foulah.
 LAMBALLE, vl. et ch. ch.-l., c. Côtes-du-N., 41. E. S. E. St-Brieuc, s. Gouessant; 4,255 h. h. Terre sigillée et bolus. Pls fabr. et manf.
 LAMBAY, île côte E. Irl., 53° 30' N.
 LAMBAYÈQUE, vl. et pt Pérou ch.-l., distr. Sana, 39 l. O. N. O. Truxillo; 12,000 h. Collège. Fabr. maroquin, savon, chapeaux de paille, sucre, salpêtre.
 LAMBERG, vg. Styr., circ. Gilly.
 LAMBERTSWALDE, gr. vg. et sgn. Saxe, 2 bil. Dahlen. Bergeries consid.
 LAMBESC, vl. ch.-l., circ. Bouches-du-Rh., 4 l. N. O. Aix; 3,820 h. Prod. et comm. de vin, huile, savon, laine, bétail.
 LAMBETH, vg. Ang., Surry, sur Tamise, vis à-vis Westminster; 41,650 h. Palais de l'archev. de Cantorbury. Fabr. pierres, vin, vinaigre; chantiers.
 LAMBEY, Voy. LENBEYE.
 LAMBEZELLEI, vl. Finisterre; 6,700 h.
 LAMBHUUS, obs. astr. de Bessested, Islande, 64° 6' 17" N.
 LAMBOURN, hg. Ang., Berksh., sur rv. même nom, 6 l. S. O. Abingdon.
 LAMBRECHT, vg. Bav., circ. Rhin, c. Neustadt; 1,000 h. Forge et martinet.
 LAMBRO, rv. Lomb.-Vén., gv. Milan, se j. Po, et commuaig. avec l'Adda et l'Olona.
 LAMBSHEIM, vl. Bav., c. Spire; 1,346 h.
 LAMEGO, vl. épisc. ch.-l. jurisd. Port., Beira, confl. Balsamao et Douro; 6,595 h. Séminaire; foires.
 LAMERMUIR, chaîne de mtgs arides, Ec., conf. Berwick et Haddington.
 LAMERSDORF, vg. Pr., circ. Duren; 670 h.
 LAMESLEY, hg. Angl., Darham, 1 l. S. Gateshead; 2,055 habitans.
 LAMIDA, vl. Alger, pr. Titery. Aqueduc rom.
 LAMINE, vl. Missouri, cté Cooper.
 LAMINGTON, vg. Ec., Lanarksh; 365 h.
 LAMISA, vl. Géorgie, 25 l. O. Tiflis.
 LAMITZ, rv. Bav., se j. Saale. Perles.
 LAMKEREK, vg. Trans., sge Muhlenbach.
 LAMLASH, vl. Ec., côte S. E. île Arrau, et très beau pt, abrité par île Holy ou Sainte.
 LAMMA, très h. mtg. Nv.-Géorgie, île Guadalupe, Gr.-Oc.
 LAMME ou LAMO, île et vl. ste pt., Afr. côte Zanguebar, 2° 15' S.
 LAMOIL, rv. Vermont, se j. lac Champlain dans Colchester, 2 l. N. rv. Onion.
 LAMON, hg. Lomb.-Vén., dél. Bellune; 2,560 h.
 LAMONE, rv. Et. Eccl., dél. Ravenne, se j. mer Adriatig.
 LAMOTTA, hg. Lomb.-Vén., dél. Trevis, sur Livenza; 1,800 h. Teintureries.
 LAMOTTE, plomb, Missouri, St-Michael's.
 LAMOUTTES, peup. Sibér. des Tongouses, en Daourie, entre lac Baikal et côte d'Okhotsk.
 LAMOUSA, rv. et vl. T. A., 10 l. O. Tarsus.
 LAMPA, vl. ch.-l. jurisd. Pérou; 54 l. S. S. O. Cusco, 14° 56' S.
 LAMPADOSA, Voy. LAMPEDOUSE.
 LAMPAGAN, p. île oc. Ind., S. Junckseilon.
 LAMPEDOUSE, p. île Médit., entre Malte et

- Tunis, 5 l. de circuit, b. pt de relâche. Fert. mais déserte, à cause des Barbaresques.
- LAMPERSDORF, vg. sgn. Silés., dstr. Reichenbach, crc. Frankenstein; 815 h. E. min.
- LAMPERTHEIM, vg. B.-Rhin, arr. Strasbg; 727 h. — Vg. ch.-l., bll. Hesse, pté Starkenberg; 1,985 h.
- LAMPETER, vl. Penns., cté Lancaster; 2,501 h.
- LAMPIONE, p. ile Médit., E. Lampedouse.
- LAMPONG, vl. ch.-l., dstr. Sumatra, sur baie son nom, détr. Sonde.
- LAMPREY, rv. Nw-Hampsh., cté Rockingham, se j. Grande baie à Durham.
- LAMPASQUE ou LEPSEK, p. vl. T. A. Anadoly, sandj. Biga, sur mer Marmara. Vin.
- LAMSPRINGE, bg et beau ch. Han., pv. Hildesheim, source Lammé; 1,155 h.
- LAMSTEDT, dstr. Han., Brême, 2° crc., 19 vgs. Confection et comm. de fil.
- LANA ou LANY, vg. et beau ch. Boh., crc. Rakonitz. — (*Nieder ou B.*), vg. et jurid. Tyr., Vinstgau, sur Adige. Fabr. cuir de roussi.
- LANAUBOURG ou LEONBOURG, vx ch. Tyr., crc. Barck, jurid. Lana.
- LANARK, bg Ec. ch.-l. cté, sur Clyde, 9 l. S. E. Glasgow; 3,000 h. Manuf. coton. — (*Niv.*), vg. pr. du préc.; 1,500 h. Institut. d'ent. de fabricans. — SURE, cté Ec., l'un des pl. industr. de Gr.-Bretagne, entre Dumbarton, Stirling, Linlithgow, Edinbg, Peebles, Dumfries, Ayr, Renfrew; 40 m. g. c. et 192,750 h. Divisé par Clyde en deux parties, dont celle du S., ou Clydesdale est mtse et riche en plomb, fer, houille.
- LANAS, baie Ang., N. E. ile Anglesea.
- LANATO, bg Lomb.-V., dél. Brescia; 5,900 h.
- LANAWAN, ile des p. Soolon, oc. Ind.
- LANCASHIRE, cté Ang., entre Cumberlond, Westmoreland, Yorksh., Ches. et mer d'Irlande; 85 m. g. c. et 828,310 h. Généralement montx, âpre, mais riche en houille et manuf. de toute espèce.
- LANCASTER, bg ch. et pt Ang. ch.-l. cté, sur Loyne ou Lone et canal de Kendal; 9,250 h. Fabr. ébénisterie, grosse toile; navig. étendue. — VI. H.-Canada, cté Glengary, sur St-Laurent. — VI. Nw-Hampsh. ch.-l., cté Coos, sur Connecticut, vis-à-vis Guildhall de Vermont. — VI. Massachusetts, 6 l. N. E. Worcester, sur Nashua; 1,700 h. Carr. d'ardoise. — Cté Penns., E. Susquehannah, conf. Maryland; 53,950 h. — VI. ch.-l. cté préc., sur
- Gonestoga; 5,405 h., en gr. partie allemands, industr. et comm. — Cté Virginie, O. baie Chesapeake et S. Rapahannock; 5,595 h. — Dstr. Carol. spt.; 6,320 h. — VI. Kentucky, ch.-l. cté Garrard; 260 h. — VI. Ohio, ch.-l. cté Fairfield, sur Hockhocking, 11 l. S. E. Columbus; 700 h. — *Sund*, O. baie Bassin, entrée d'une mer intérieure, 74° 47' N.
- LANCAVY, ile oc. Ind., 6° 19' N.
- LANCAYAN, ile côte N. Bornéo, 6° 25' N.
- LANCE, pointe S. Terre-Neuve, S. O. baie Ste-Marie. — Baie, côte N. Jamaïque.
- LANCIERS (*Siege-des-Dix*), Hong., dstr. de 14 communes, disséminées dans divers ctés, et habitées la plup., par des nobles, dont les ancêtres formaient la garde part. des rois en campagne, toujours au nombre de 10, armés de lances. Ils sont exempts de toute charge et contribution, mais soumis, depuis 1802, à la juridiction du comtat de Zips.
- LANCEROTA, ile esp. des Canaries. Riche en grains, vin, miel, bétail; 1,000 h. Teguisse, ch.-l.; Porto-de-Noos, b. pt de radoub.
- LANCHESTER, bg Ang., 3 l. Durham; 835 h.
- LANCIANO, vl. archiep. pt et p. rv. Nap., Abruzze Cit.; 9,900 h. Bon vin muscat.
- LANCIERS (*ile des*), Gr.-Oc. archip. Dang. 18° 28' S.
- LANÇON, bg Bouches-du-Rh., 6 l. O. Aix. — Bg Ardennes, 4 l. S. E. Vouziers, s. Aisne.
- LANCSAR, vg. Hong., ct. Neutra. Vin.
- LANCUT, vl. ch. ft et sgn. Gall., crc. Breszow, sur San; 2,000 h. Fabr. blanc. toiles.
- LANCZYN, bg Gall., crc. Stanislawow, sur Pruth. Abond. salines.
- LANDA, vl. Bornéo, sur Pontiana.
- LANDAUF. Voy. LILANDAU.
- LANDAH, mtgs Achem, entre pv. Outerkou et Boutan.
- LANDAK, roy. et vg. cpt., avec établ. Holl. côte O. Bornéo.
- LANDAU, vl. ch.-l., dstr. Bav., crc. Rhin, et ftsse de la conf. germ., sur Queich; 5,200 hab. Gymn.; fond. de cuivre et de fer; fabr. d'armes, corderies, etc. — VI. ch.-l. bll. Bav., crc. B.-Danube, sur Isar; 1,255 h. — VI. Waldek, bll. Diemel, sur Wetter.
- LAND-DEEP, côte P.-B., le plus S. des estuaires conduisant au Helder.
- LANDECK, vl. Pr. occ., dstr. Marienwerder.

- crc. Schlochau, sur Kuddow; 680 h. — Vg. même distr., crc. Flatow, vis-à-vis vl. préc.; 24 ms. Fabr. draps. — Vl. Silés., crc. Hahelschwerdt, 5 l. Glatz, sur Biela; 1,168 h. Sources sulf. et bains. — Vg. Boh., crc. Pilsen; 52 ms. Eau min. — Vg. sgn. et ch. Hong., et. Zips; 811 h. Eau min. — Vg. et ch. ch.-l., bl. Tyr., crc. H.-Inn, sur Inn; 1,026 h. — Bl. Hesse-C., pte Hersfeld; 2,686 h. — Voy. aussi LAKE.
- LANDEL**, c. mtz Sty., crc. Bruck; 277 fam.
- LANDELEAU**, bg Finist., 61. O. Chât.; 1,600 h.
- LANDELLES**, bg Calv., 2 l. N. O. Vire; 1,424 h.
- LANDEN**, vl. P.-B., pv. Liège, distr. Huy, s. Becke; 785 h. — HAUSEN, vg. Hesse-D.; 760 h.
- LANDERNEAU**, vl. ch.-l., c. et pt Finistère, emb. Elhorn, 4 l. et d. E. N. E. Brest; 3,577 h. Hôp. mar.; entrepôt pour Brest.
- LANDERON**, vl. Suisse, pte Neuchâtel, emb. Thielle au lac Biel. Hosp. de capuc. vignobles.
- LANDES**, contrée sablonn. et maréc. de Bordeaux à l'emb. d'Adour; divisée en *sauvages*, sur la côte, et *petites*, un peu plus fert. dans l'intérieur, sur Adour et Midouze. Prod. chênes à liège, pins, miel, pâturages à brebis. — Dépt. borné O. Océan, N. Gironde, N. E. Lot-et-G., E. Gers, S. B.-Pyrén.; 174 m. g. c.; 256,311 h. Climat chaud, souvent brumeux. Export. bois, planches, résine, poix, goudron, terpentine, encens, cire, eau devie, bestiaux, laine, etc. 3 arr., 11^e div. mil., 3 députés. Mont-de-Marsan, ch.-l. — Ile longue, étroite, N. N. E. Groin de Cancale.
- LANDFALD**, ile haute O., détr. Magellan, 61. cap Disscada. — GRABEN, p. rv. Bav., conf. dioc. Augsb et Constance, se j. Danube avec Leibe. — GROVE, vl. Vermont, 13 l. N. E. Bennington; 300 h. — GUARD, ou POINT-AUX-PINS, cap H.-Canada, lac Erié, 8 l. E. S. E. Foreland. — QUART, rv. Suisse, se j. Rhin. — SEE ou LANZSER, bg sgn. et ch. st Hong., et. Oedenbg; 570 h. — STRASS, vl. et ch. Ilyr., crc. Neustaedt, sur Gurk. — STURL, bg et st Bav., distr. Deux-Ponts; 705 h.
- LANDI** (*Stato di*), c. Plaisance, conf. Gènes.
- LANDISBOURG**, vg. Pens., cté Cumberland.
- LANDIVIZIAU**, vl. ch.-l. c., Finist., 4 l. et d. O. Morlaix, sur Elhorn; 2,548 h. Tann.
- LANDIVY**, bgch.-l. c., 81. N. O. Mayenne; 1,870 h.
- LANDRECIÉS**, vl. fte ch.-l. c., Nord, 4 l. O. Avesnes, sur Sambre; 3,820 h. Fromages.
- LANDRESSE**, vg. Doubs, 3 l. S. E. Beaune l. D.
- LANDRIANO**, bg L.-V., dél. Mil., conf. Pavie, sur Lambro-Morto.
- LANDROAL**, bg Port. Alemtejo, 21. S. Villa Vig.
- LANDSBERG**, bg et ch. fte ch. l. sgn. Sty., crc. Marbg. sur Lassnitz; 450 h. — Vg. et vx ch. Boh., crc. Chrudim. — Vl. ch.-l. bl. h. vx ch. fte, Bav., crc. Isar, sur Lech; 2,588 et — Vl. ch.-l., crc. Pr., distr. Franctz, sur Warte; 8,595 h. Lycée; plrs fabr. et manf.; gr. foires de laine et de grains; navigation. — Vl. sgn. Pr., distr. Kœnigsberg, crc. Eylau, sur Stein; 1,272 h. — ou GORZOW, vl. sgn. et ch. Pr. Sil., crc. Rosenburg, sur Briesznitz; 588 h. Comm. — sur STRENGBACH, vl. Pr. Sax., distr. Mersebg, crc. Delitzsch; 705 h. — CROU. Voy. LANDSKRON. — END, cap Cornouailles, le plus O. de Gr.-Bretagne, 50° 4' N. — N. E. Sheer-Nees, Tamise. — FORD, vg. Carol. mdr., distr. Chester. — HAUSEN, vg. Bade, bl. Eppingen; 616 h. — HEIGHT, terr. brittq., conf. Labrador et Canada. — HUT, vl. ch.-l., crc. Silés., distr. Reichenbach, conf. Ziederbach et Bober; 3,095 h. Lycée; fabr. impr. blanc. et commerce de toiles — Vl. ch.-l. et bl. 2 chx Bav., crc. Isar, sur Iser; 7,818 h. Université, gymn., écoles des ages-femmes, d'écon. forest. et rurale; séminaires. — Bg. sgn. Mor., crc. Bruun, conf. Thaya et March; 1,475 h. — Voy. aussi LANCUT. — KRON, bg et ch. fte H.-Rhin, 4 l. S. E. Altkirch. — Sgn. et vx ch. fte Sty., crc. Bruck. — Beau ch. st Ilyr., crc. Villach. — Jolie vl. et sgn. Boh., crc. Chrudim; 2,670 h. Fabr. impr. blanc. de toiles fines. — P. vl. et vx ch. st. Gall., crc. Myslence. — KRONA, vl. fte et pt. mil. Suède, gv. Malmœborg, sur Oere-Sund; 2,788 h. Fabr. et comm. — KRONE, mtgn. coniq. Silés., distr. Liegnitz, 1 l. Gœrlitz; 1,304 p. — OORT, pointe et phare Suède, S. E. entrée Stockholm. — PREIS, dom. et ch. Ilyr., crc. Neustaedt.
- LANDSELE**, p. ileoc. Ind., N. Gr.-Andaman.
- LANDSER**, bg. ch.-l., c. H.-Rhin, 3 l. N. E. Altkirch.
- LANE**, rv. Irl., Kerry, de lac Lane à baie Castlemain.
- LÂNEBOURG** ou LANS-LE-BOURG, vg. Savoie, pv. Maurienne, au pied du Mont-Cenis, sur Arve; 1,100 h. — END, bg Ang., Stafford, 2 l. E. S. E. Newcastle, u. l.; 4,930 h. —

- PAX, bg Gers, 5 l. S. O. Condom ; 1,188 h.
LANERK, Voy. LANARK.
LANESBOROUGH, bg Irl., cté et 3 l. S. O. Longford; sur Shannon. — Bg Massachusetts, cté Berkshire, 2 l. Pittsfield ; 1,305 h.
LANGARA, île côte N. O. Am., 2 l. N. Reine-Charlotte. 54° 20' N.
LANGARRON, bg Ang. Hereford, 2 l. Ross; 800
LANGAST, bg Côtes-du-N., 3 l. N. N. E. Loudéac ; 1,225 h.
LANGBATH, bg Austr., emb. Traun au 2 lac Gemund, pr. bg Ebensée; gr. salines. — BÖSE, vg. sgn. Pr. rom., crc. Stolpe; 19 feux. — DON, rv. Ang., Durham, se j. Tees. — Bg Nw-Hampsh., cté. Cheshire, sur Connecticut. — ECK, vx ch. st. Tyr., crc. Botzen, sur Talsler. — ELSHEIM, bg Brunsw., bli. Harzbg, sur Innerste; 1,462 h. — FIELD, bg Angl., Yorksh., pr. Halifax; 1,515 h. Us. d'argent, plomb, zinc, potasse. — Mtgs, partie du Kiœlen, entre Suède et Norv., projete cap Lindemœs. — FURTH, bg Pr. oc., pr. Danzig, sur Brentau, ms de campagne. — HALSEN, vg. et ch. Austr., q. et sur Mühl. — HAMMER, gr. us. et forges sgn. Pr. sax., crc. Liebenwerda, 1 l. Muckenberg. — HELM, vg. et ch. Pr., dstr. Königsberg, crc. Rastenbg, sur Guber, 200 h. — HEINERSDORF, vg. sgn. Pr. sil., crc. Sprottau; 1,000 h. — HEMARK, bg P.-B., pv. Brab. mér.; 2,622 h. — HOLM, bg Ec., Dumiries, sur Esk, 11 l. N. N. O. Carisle; 1,800 h. — HORN'S TAVERN, vg. Virg., cté. Cumberland. — NAU, gr. vg. Suisse, c. Berné, sur Ilis; gr. foires; entrepôt de fromages d'Emmenthal. — Vg. Wurt., bli. Tettuang, sur Argen; 1,370 h. — OE, île Norv., 18 l. côte Aggerhaus. 68° 15' N. — PORT, bg Ang., Sommerset, sur Parret, 4 l. S. E. Bridgewater; 852 h. — WEDEL, bg ch.-l. bli. Han, pté Verden ; 625 h.
LANGE ACKERSCHANZ ou **NIEUWE-SCHANZ**, ft P.-B., Groningue, sur Dollart. — CLOOF, dstr. cap de B.-E., séparé de Sotsikamma par une chaîne de mtgs. — FIELD, Voy.
LANGFIELD et **KIOELN**. — LAND, île Dan., dioc. Fionie, au Gr.-Belt, longue 12 l. Riche en grains, patates, lia, bestiaux, poissons; 11,200 h. Rudkioebing, vl. prep. — NÆS, île Dan., Slesvig; 400 h. — SCHEID, crête de mtg. Austr., q. Traun, unissant le Priel au Kœssberg; 1,344 pis. — SUND, bg pt et gfe Norv., bli. Bradsberg, 20 l. S. S. O. Chris-
- tiania. Moulins à scie. — WARG, vg. Styr., crc. Bruck. Forges. — WIESE, bg Schwarzbg-S., bli. Geren, sur Ilm; 1,100 h.
LANGÉAC, vl. ch.-l. c. et ch. H.-Loire, 5 l. S. S. E. Brioude, sur Allier; 1,975 h. Mines d'antimoine; eau min.
LANGÉAIS, vl. ch.-l. c. et ch. Indre et-L., 6 l. N. E. Chinon, sur Loire; 2,500 h. Melons.
LANGEN, bg Hesse, pté Starkenberg; 1,477 h.
LANGEN ALTHEIM, vg. Bav., bli. Monheim; 856 h. — ARGEN, bg pt et ch. st. Wurt., bli. Tettuang, emb. Argen au lac Constance; 1,500 h. — AU, bg Wurt., bli. Alpeck, sur Nau; 3,600 h. — Vg. Bav., bli. Lauenstein; 350 h. Bains. — Vg. sgn. Boh., crc. Leitmeritz; 230 ms. Gr. comm. de ver poli. — Vg. Boh., crc. Biczow, sur p. Elbe; 2,400 h. Mf. toiles, batiste, etc. — Vg. sgn. Silés., dstr. Liegnitz; 938 h. — Autre; dstr. Oppeln; 910 h. — Vg. Pr. oc., crc. Rosenberg. — (*Ht.* ou *Ober*), vg. sgn. Sil., crc. Habelschwerdt; 662 h. — Blanch. — (*B.* ou *Nieder*), autre; même site; 370 h. Eau min. — BERG, bg Reuss, sgn. Gera. Comm. chevaux. — Vg. Pr. sax., dstr. Mersebg; 650 h. — Bg. Prus. rhén., crc. Mettmann, 6 l. Mulheim; 1,575 h. Fabr. et mf. soieries, foulards, rubans, cuirs, coutellerie, etc. Comm. de vins. — Vg. Pr. rhén., crc. Wiedenbruck; 1,833 h. — BIELAU, vg. sgn. Silés., crc. Reichenbach, 6 l. Neurode, divisé en *H. M.* et *B.*; 1,995 h., avec *Neu* et *Neu-Antheil* L.; 6,992 h. Fabr. blanch. et impr. de toiles. — BOGEN, vg. Pr. sax., dstr. Mersebg; 186 h. Abond. mines de charbon. — BOURG, vl. rés de Hohenlohe-L., et ch. st. Wurt., bli. Gerabronn, sur Iaxt; 858 h. — BRUCK, vg. sgn. Silés., crc. Neustadt; 1,210 h. — BRUCKEN, vg. Bade, bli. Bruchsal; 1,195 h. Eau min. — GRUSSDORF, vg. Saxe, sgn. Schönbg-W., 340 h. — DENZLINGEN, bg Bade, bli. Freybg; 1,190 h. — DORF, dom. Boh., crc. Prachin. — Bg. dom. et 2 ch. Mor., crc. Ollmutz; 1,716 h. Divers moulins. — Vg. Silés., dstr. Breslau, sgn. Wartenberg; 570 h. Eaux min. — Vg. Pr. sax., crc. Weissenfelds. — Vg. Han., bli. Dannenberg. Tombes ant. — FELD, vg. Austr., q. H.-Mannh., — Vg. Hong., glat. Banat; 84 ms. Rg. et ch. Bav., bli. Neustadt — Vg. Pr. rhén., crc. Opladen. — GOENS, vg. Hesse-D., bli. Huttenbach; 1,025 h. — GRUND, vg. Boh., crc. Leitmeritz; 36 ms. Tréfilerie. — HAGEN,

- vg. ch.-l. bl. Han., pté Calenberg; 9,515 h. Comm. bestiaux, chevaux. — **HALS.** Voy. LANGHALSEN. — **HELWIGSDORF**, vg. sgn. Silés., crc. Bolkenbain; 720 h. — **HENNERSDORF**, vg. et sgn. Saxe, pr. Pirna; 576 h. — **HESSEN**, vg. Saxe, bl. Zwickau, sur Pleisse. Filature. — **HOLTHAUSEN**, vg. Pr. rhén., dstr. Arnsberg; 305 h. Us de fer. — **Lois**, bg dom. Autr., N.O. Krems, confl. Loibach et Kamp; 2,120 h. — **LONSHEIM**, vg. Pr. rhén., crc. Kreuznach; 836 h. — **LUNGWITZ**, vg. sgn. Saxe, 2 l. Zwickau, sur rv. Lungwitz; 2,000 h. — **NEUFNACH**, vg. Bav., bl. Ursperg, sur Neufnach; 750 h. — **OELFE**, 2 vgs sgn. Silés., crc. Loewenberg; 2,605 h. — **PROZELDEN**, bg Bav., sur Mein; 830 h. Navig., comm. de bois. **SALZA**, vl. ch.-l. crc. et ch. Pr. sax., dstr. Erfurt, sur Salza; 5,350 h. Lycée; fabr. soie, coton; filature. Patrie du médecin Hufeland. — **SCHEID**, bg Pr. rhén., crc. Iserlon, sur Sorbeke; 200 h. — **SHWALBACH**, bg ch.-l. bl. Nassau; 1,600 h. Eaux min. — **SCHWARZ**, vg. sgn. et ch. Hesse - D., bl. Burghaun; 725 h. — **SEE**, lac Styr., crc. Iudenbg. — **SELBOLD**, bg beau ch. et jurid. Hesse-C., pté. Isenbg. — **SENDELBACH**, vg. Bav., bl. Graefenberg. — **STEINBACH**, vg. Bade, bl. Pforzheim; 832 h. Eau min. et bains. — (*H. et B.*), 2 vgs B.-Rhin, 4 l. O. Weissenbg. — **THAL**, bg Suisse, c. Berne, sur Langetann; 1,800 h. Bains; fabr. blanc, et teintur. de toiles. Comm. de fromages d'Emmenthal. — **VORWERK**, vg. Silés., dstr. Liegnitz, crc. Loewenberg. — **WALDE**, vg. Silés., crc. Luben; 700 h. — **WEDDINGEN**, vg. Pr. brand., crc. Wanzleben; 845 h. — **WERDER**, ile et hammeau Pr. pom., crc. Franzhg, emb. Binnensee. — **ZENN**, vl. Bav., bl. Cadolzburg, sur Zeau; 870 h. Houblon.
- LANGER-AAR**, vg. P.-B., Holl. spt.; 921 h. — **FELD**, vg. Pr. rhén., crc. Schwelm; 1,265 h. — **Oog**, ile Han., côte Ost-Frise, bl. Esens, longue 4 l. basse, peuplée de 14 fam. pêcheurs. — **WEBE**, vg. Pr. rhén., crc. Duren; 460 habitans.
- LANGIONE**, vl. As., Laos, 120 l. N. N. O. Lanjang; beau palais.
- LANGLE**, baie côte O. ile Soghalien, manche de Tatarie, 47° 48' 36" N. — **Pic**, côte N. ile Jesso, 45° 20' N. Haut de 7,000 pds.
- LANGLEY**, p. ile Am., 2 l. S. ile Miqueon.
- LANGOGNE**, vl. ch.-l., c. Lozère, 9 l. N. O. Mende; 2,575 h. Comm. bœufs gras et mulets.
- LANGON**, vl. ch.-l., c. et pt Gironde, 3 l. N. Bazas, sur Garonne; 2,955 h. Comm. en vin de Grave et eau-de-vie.
- LANGONNET**, bg Morbihan, 9 l. O. Pontivy.
- LANGRES**, vl. ch.-l., arr. H.-Marne, 7 l. S. E. Chaumont; 7,070 h. Coutellerie renom.; fabr. lainages, toiles; comm. en grains, vins, huiles, fers Patrie de Jul. Sabinus et de Diderot.
- LANGRUNE**, vg. Calvados, 3 l. N. Caen.
- LANGSDORF**, bg sgn. H.-Hesse; 700 h.
- LANGUARD**, ft Angl., Essex, pt Harwich.
- LANGUASTE**, cap, côte Albanie, entrées mer Adr., 40° 30' 20" N.
- LANGUEDOC**, anc. pv. Fr., Pays-d'Etats, Toulouse cpt.; séparée E. de Provence et Dauphiné par Rhône; bornée S. par gfe de Lyon et Roussillon, O. par Gascogne, et au N. par Forez, Auvergne, Rôvergue et Quercy; divisée en *Haut* et *Bas-L.* et *Cevennes*; renfermant 1,699,000 h., et formant auj. dépts Ardèche, Lozère, Gard, Aude, Hérault, H.-Garonne.
- LANGUEGLIA**, vl. et pt Sard., duché Gènes, pr. cap Melle. Navig. et comm. actif.
- LANGUIDIC**, bg Morbihan, 4 l. N. E. Lorient; 6,030 h.
- LANGULANY**, vg. Ang. Shropsh. Patrie de W. Baxter.
- LANIER**, vl. Ohio, cté Preble.
- LANJANG** ou **LANCHANG**, vl. cpt. et rés. Laos, sur Mecon; 166 l. N.N.O. Cambodia, 18° 30' N.
- LANJARON**, vg. Esp., Grenade, sur Lecrin; 400 familles.
- LANKAYT**, p. ile, côte O. Celebes, 4° 37' S.
- LANKOWITZ**, vg. et ch. Styr., crc. Grätz; conf. Iudenbg; 47 fam. Fossiles, mines de fer.
- LANMEUR**, vl. ch.-l., c. Finistère, 3 l. N. E. Morlaix; 2,382 h.
- LANNE** (*port de*), vg. Landes, 4 l. S. O. Dax, sur Adour.
- LANNEMEZAN**, vl. ch.-l., c. H.-Pyrén., 5 l. E. N. E. Bagnères, sur Baize; 780 h.
- LANNERSBACH**, vg. Tyr., val Zill; 1,160 h.
- LANNILIS**, bg ch.-l., c. Finistère, 5 l. N. Brest; 2,812 h. Poterie.
- LANNION**, vl. ch.-l., arr. Côtes-du-N., 13 l. N. O. Saint-Brieuc, sur Loquet; 3,600 h. Mines de fer et d'argent abandonnées; eau min.; comm. en vins, chanvre, beurre, chev.

LANNOY, bg ch.-l., c. Nord, 2 l. et d. E. N. E. Lille, 925 h. Filat., fabr. et comm. de nankin, toiles, etc.

LANSNDORF, vg. Moselle, 61 E. N. E. Thionv.

LANO ou MALANO, gr. lac As., île Magindano.

LA-NORAYE, sgn. B.-Canada., cté Warwick, sur St-Laurent, 15 l. N., Montréal.

LANQUART, rv. Suisse, c. Grisons, se j. Rhin à Coire. — ou LANQUAID, bg Bav., bl. Pfaffenberg; 120 ms.

LANS, vg. Tyr., crc. B.-Ian, bl. Sönnenberg.

— LE BOURG. Voy. LANEBOURG.

LANSARGUES, bg Hérault, 3 l. et d. E. N. E. Montpellier; 1,030 h.

LANSDOWN, vl. H.-Can., cté Leeds, sur St-Laurent.

LANSERD, bg Perse, pv. Mazanderan, sur mer Casp., 4 l. O. Fehrad.

LANSINBOURG, vl. Nw-York, cté Rensselaer, sur Hudson, vis-à-vis Waterford, 4 l. N. N. E. Albany. Acad., navig. et comm.

LANSING, vl. Nw-York, cté Tompkins.

LANTA, bg ch.-l., c. H.-Garonne, 3 l. et d. N. N. O. Villefranche; 1,455 h.

LANTAGHOUR, vl. Hind., Lamjungh, 29°5' N.

LANTANO, p. île Adr., côte Dalm., v.-à-v. Zara.

LANTAO, île des Larrones, emb. rv. Canton.

LANTHOIR, vl. et île princ. des Banda, oc. Ind.

LANTOSCA, bg Sard., cté Nice, sur Vesubia; 1,800 h. Patrie de Jul. Torrinus.

LAN-TCHEU, vl. Chine, pv. Chensi, sur Hoangho, pr. Gr.-mur.

LANTSCHITZ, bg et beau ch. sgn. Hong., cf. Pressbg.

LANVAUX, pointe et ch., côte S. baie Brest.

LANVOLLON, bg ch.-l., c. Côtes-du-N., 5 l. N. O. St-Brieuc; 900 h.

LANZA, p. rv. Lomb., se j. Lago-Maggiore.

LANZENDORF, vg. et ch. Autr., q. B.-Wienw.

LANZO, vl. Sard., pv. Turin, sur Stura; 2,110 h. Mines de vitriol; fabr. soie.

LAODARA, île Dalm., crc. Zara, canal Mezzo.

LAON, vl. fte ch.-l. Aisne, 30 l. N. E. Paris, source Ardon; 6,838 h. Comm. grains, laine, fabr. toiles, etc.

LAONS, bg Eure-et-L., 3 l. S. O. Dreux.

LAOS, roy. As., borné N. Chine, E. Tonquin et Cochinch., S. Cambodia, O. Birman; ceint de mtgs boisées, assez uni dans l'intér.; traversé par rv. Mécon, bien arrosé et fert. en riz, fruits, coton, drogues méd., miel, cire;

mines de fer, plomb, étain, argent, or. Lanjang, cpt.

LAOUR, vl. Bengale, pv. Silhet, 28° 8' N.

LAPA, p. île des Soulou, très-boisée.

LAPAEZ (H. et B.), 2 vgs Ill., glat. Carlstadt, pr. passage Kuk, de 35 et 95 ms.

LA-PALMA, p. vl. Am., Nv.-Grenade.

LAPELA, bg Port., s. Minho, 51 E. N. E. Valenza

LAPENTIS, bg Manche, pr. Mortain; 245 fx.

LA PETITE NATION, sgn. B.-Can., cté York, sur Ottawa, 27 l. O. Montréal. — RIVIÈRE, bg B.-Can., sgn. côte de Beupré, sur St-Laurent, 14 l. N. E. Québec.

LAPHAO, étab. port. côte O. Timor, 9°22'45" S.

LA-PIEVE, gr. vg. Tyr., val Tessino.

LAPIEZYSZKEN, bg Pol., vv. August.; 170 h.

LAPIO, vg. Nap., pv. Pté. Ult.; 2,560 h.

LAPIS-LAZULI, p. île Am. N. O., côte Nv.-Ec.

LAPONIE, contrée spt. d'Europe, remplie de marais, marécages, landes sablonn., bruyères et mtgs couvertes de neige, appelées Fiel-len; très-froide et en partie privé du soleil l'hiver; excessivement chaude pendant les deux mois de l'été; produisant fer, aimant, plomb, zinc, cuivre, vis-argent, cinabre, cristal, bois, baies, oiseaux de terre et de mer, rennes, élans, castors, martes zibelines, hermelines, lièvres, ours, loups, renards, lynx, poissons, perles, etc. Les indigènes, qui se nomment eux-mêmes *Sami*, de petite taille, à figure plate, teint jaunâtre, joues caves, yeux gris, barbe rare et cheveux châtains ou d'un brun jaune, du reste bons, gais, fidèles, très-attachés à leur patrie et la plupart baptisés, se divisent en *Lapons des bois* ou des lacs, adonnés à la chasse et à la pêche, et en *Lapons des montagnes*, occupés de l'éducation des rennes. On en évalue le nombre à 20,000 au plus, dont 7,500 soumis à la Russie. De la Laponie russe, d'environ 1,200 familles, les parties *Mouremanskoé-Terskoé* et *Beltamoreskoé-Leporié*, appartiennent au gv. Arkhangel, crc. Kola, et le reste, *Kemi-Lapmark*, à la Finlande. La Laponie suédoise, entre Bothnie Or. (Osterbottn), Jamtland, Angermanland, Westerbottn (Bothnie Occ.) et Russie, de 1,800 m. g. c., compte 45,000 h., dont 5,100 Lapons, formant *Iemt-Aseté-Umeå-Piteå-Luleå* et *Tornea-Lappmark*. La Laponie norvégienne, presque toute au-delà du cercle polaire, composée de

- Finnmark*, Or. et Occ., renferme environ 6,000 Lapons, sur 1,260 m. g. c.
- LAPONOW, bg Gall., crc. Bochnia, s. Radomk
- LAPOS, rv. Trans., source entre les Alpes de Marmaros et Badnau, se j. Szamos — BANYA, vg. Hong., ct. Szathmar. Mines d'or et d'argent — BAYUTZ, bg Trans., ct. int. Szolnok. Mines d'or, d'arsenic et de fer.
- LAPPEGGI, vg. et ch. Toscane, 8 l. Florence.
- LAPPIENEN, bg Pr. oc., crc. Niederung; 100 h.
- LAPPOENEN, dom. Pr. occ., crc. Insterb. g.
- LAPRAIRIE, sgn. B.-Can., cté Huntingdon, confl. Sorel et St Laurent, vis-à-v. Montréal.
- LAPSA, p. ile Dalm., crc. Zara. S. Koronata.
- LAPSINA, vg. et ch. sgn. Hong., ct. Szalad.
- LAPUSCHNA, bg Moldavie, sur rv. même nom.
- LAQUEDIVES, chaîne de 32 p. îles, oc. Ind., O. côte Malabar, N. îles Maldives, exportent à l'Hind. et à Mascate, huile, câbles et cordages de cocos, et du poisson sec.
- LAQUILO, p. ile Esp., entrée Almanazaron, Méd
- LAR, vl. Perse, cpt. Laristan, 66 l. O. Gombroun; 12,000 h. Fabr. et comm. soieries, arm.
- LARA, vl. Esp., Castille 16 l. S. S. E. Burgos.
- LARACHE ou EL-ARACHE, vl. ste et b. pt. Fez, emb. Lukos, 18 l. S. S. O. Tanger.
- LARAGNE, bg. ch.-l. c. H.-Alpes, 8 l. S. O. Gap, sur Buech; 650 h.
- LARANA, vg. Tripoli, 12 l. S. E. Mesurate.
- LARCHAMPS, bg 6 l. O. N. O. Mayenne 315 fx.
- LARCHANT, bg Seine-et-M., 2 l. O. N. O. Nem.
- LARCHE, vl. ch.-l. c. Corrèze, 2 l. et d. S. O. Brives, sur Corrèze; 700 h.
- LARECAJA, pv. Péron, N. la-Paz.
- LARD, cap côte mér. Fr., N. îles d'Hières.
- LAREDO, vl. et pt. Esp., côte Biscaye; 1,800 h. Ecole de marine, comm. de poisson salé.
- LAR-K, p. ile, gfe Persiq, 4 l. S. S. E. Ormus.
- LARENDA, vl. T. A., 1 l. S. E. Karaman.
- LARG, p. ile, côte O. Sumatra, 3° 30' S.
- LARGA, p. ile Mexq., 10° 1' N. — P. ile Am. spt., courant de Floride 24° 36' N. — (Punta) Fou de ASIES, cap côte O. Floride, 25° 45' N.
- LARGO, vl et pt. Ec., Fife, emb. baie Forth.
- LARGS, bg et p. pt. Ec., Avre, baie Clyde.
- LARI, bg Tosc., pv. Pisa, Val-di-Fine.
- LARINO, vl. épisc. Nap., 10 l. E. N. E. Molise.
- LARISSA, vl. T. E., Morée, dstr. Sakkania. Voy. aussi IÉNICHEBER.
- LARISTAN, pv. Perse, N. gfe Persq., entre Farsistan et Kerman, mtse, aride, mais riche en soie, sel, baume natif. Lar, cpt.
- LARKHALL, vg. Ec., Lanarksh., 2 l. S. Et Hamilton. — S POINT, cap B.-Can., rv. St-Laurent, emb. Saguenay.
- LARME, cap, Naples, côte S. Calabre. 37° 53' N.
- LARNE, vl. et pt. Irl., emb. rv. son nom, 6 l. N. E. Antrim.
- LARNICA, vl. et b. pt. T. A., côte S. Chypre; 3,000 h. Salines et comm. actif.
- LARNTUCA, pt. Ende, des Moluques 8° 12' S.
- LAROS, bg T. A., côtemer Noire 7 l. S. O. Conieh
- LARRONE ou MARIANNES, archip. Gr.-Oc., E. Philippines, entre 11° et 21° N. Volcaniqs, fert. en fruits, cocos, betel, indigo, bananas, riz, etc. Guam, Tinian, Rota, Saypan, 4 principales. — Ues côte Chine, emb. rv. Canton, peuplées de pirates.
- LARRY-BUNDAR, vl. et pt. Hind., sur Pitty, bras d'Indus, 23 l. O. S. O. Tatta, 24° 43' N.
- LARUNS, bg. ch. l. c. B.-Pyren., 6 l. S. S. E. Oleron, sur Gave d'Ossan; 1,630 h. Mines de plomb, forges d'acier, eau min.
- LARVIGEN ou LAURVIG, vl. et pt. ch.-l. cté. Norv., 25 l. S. S. O. Christiania, confl. Laven et Farven; 1,890 h. Mines et us. de fer, food. de canons, comm. en planches, etc.
- LARZICOURT, vg, dépt. et sur Marne, 3 l. S. E. Vitry.
- LASALE, bg Piémont, pr. Aosta; 1,750 h.
- LASALLE, sgn. B.-Canada, cté Huntingdon, 5 l. S. Montréal.
- LASCARO, cap, côte E. Corfou.
- LASDEHNEN, bg Pr. oc., dstr. Gumbinnen; 400
- LA-SERRA, p. vl. Suisse, c. Vand.
- LASHETI, pays des Lashes, T. A., O. Caucase, de Tarabosan à l'emb. Tchorokki, arrosé par Garakhi et Makrié.
- LASHOM-DIAMMAS, vg. Eg., 5 l. N. O. Damiette.
- LASHIA, vg. Tyr., cc. Trente, bil. Pezzano.
- LASK, vl. Pol., vv. Kaliche, sur Nievolka; 1,950 h., dont 900 juifs.
- LASKARZEW, bg Pol., vv. Podlachie.
- LASKOWA, dom. Gall., crc. Bochnia, sgn. Niepolonitz.
- LAS-NAVAS-DEL MARQUES, vl. Esp.-Nv-Castille. 5 l. Escorial. Fabr. draps. — DE TOLosa, plaine Esp., Jaen, pr. ch. ruiné Tolosa.
- LASNEBOROUGH, vl. Irl., cté Longford, sur Shannon.
- LASOZYK, vl. Pol. vv. Sand., S. Vistule; 107 ms.
- LASQUARRA, vl. Esp., Aragon; 2,000 h.
- LAS RANAS, îles des Antilles, 17° 28' N.
- LASSA. Voy. LARASSA.

- LASSAM, vg., côte N. Java, 1751. E. Batavia.
- LASSAN, vl. Pr. pom., crc. Greifswalde, sur Peene; 1,260 h. Constr. nav. et pêche.
- LASSAY, vl. et ch. ft. ch.-l. c. dpt. et 4 l. N. E. Mayenne; 1,976 h. Comm. de bestiaux, volaille, plumes, toiles, fil, laine.
- LASSE, bg Maine-et-L., 2 l. E. Baugé; 712 h.
- LASSELSVILLE, vg. Nw-York, cté Montgomer
- LASSEUBE, bg ch.-l. c. B.-Pyrén., 2 l. E. N. E. Oleron; 2,885 h.
- LASSIGNY, vg. ch.-l. c. Oise, 4 l. et d. N. Compiègne; 720 h.
- LASSNITZ, rv. Sty., se j. Sulm.
- L'ASSOMPTION, sgn. B.-Can., cté Leinster, 6 l. N. Montréal; 700 ms.
- LASSWITZ, lac Sty., crc. Bruck.
- LASTADIE, faubgs des vls. marit. de la mer Baltiq., où les vaisseaux déchargent, etc.
- LASTIC, bg Cantal, 3 l. N. E. St-Flour, sur Gazagne. Forges.
- LASTRA-A-SIGNA, bg Tosc., 4 l. Florence.
- LASTRES, cap. vl. et pt Esp. Asturies, emb. Sella
- LASUEN, cap. Nv.-Albion, Am. N. O., 33° 46' N.
- LASWADE, vg. Ec., 2 l. S. Edimbourgh.
- LASZKY MUROVANE, bg ch.-l. sgn. Gall., crc. Sambor, sur Strwiaz.
- LASZLEN, vg. Trans., sgn. Schessbg.
- LASZOW, bg et sgn. Gall., crc. Zamosk.
- LASZYNA, vg. Hong., glét. Banat, sur Kulpa; 34 ms. Eaux min.
- LATACOU, vl. Afr. mér., cpt. des Bouschwanas, 10 journées N. N. E. Clear-Mater; 8,000 h.
- LATACUNGA, vl. 20 l. S. Quito, ch.-l. jurid.; 11,000 h. Poterie rouge, porc salé.
- LATACZ, vg. ch.-l. sgn. Gall., crc. Czortkova, sur Dnestr.
- LATAKIEH, anc. *Laodicée*, vl. et pt T. A. pe. Tarablus; 7,000 h. Excell. tabac.
- LATCHA, lac R., gv. Olonetz, crc. Kargopol, communique au lac Vogé par Svid, et à la mer Blanche par Onéga.
- LATE, ch. ft. dominant la rade Fresnaye, à l'entrée de St-Malo.
- LATERNS, vg. Tyr., bl. Feldkirch. Bains.
- LA-TESSARIE, lief B.-Canada, cté Hampsh., 16 l. O. Québec.
- LATHAM, bg Ang. Lancash., 2 l. N. E. Omskirk; 2,515 h.
- LATILLE, bg Vienne, 5 l. O. N. O. Poitiers, sur Aurance.
- LATIMERS, vg. Ang., Buckingham, 1 l. S. E. Chesam.
- LATIMORE, vl. Pens., cté Adams; 666 h.
- LATISANA, bg ch.-l., dstr. L.-V. dél. Frioul, sur Tagliamento; 3,888 h. Ms. de empgne; comm. toiles, bois de constr.
- LATOAN, p. île, côte N. Borneo, 7° 16' N.
- LA-TORRE, p. vg. L.-V., dél. Sandrio ou Valtelina, conf. Grisons.
- LATOVEGE ou LATOWICE, vl. et ch. Pol., vv. Podlachie, sur Zwider; 166 ms.
- LATOUCHE, pointe côte N. O. Am., baie Behring, 59° 51' N.
- LATRONICO, vl. dom. Nap., Basilicate; 2992 h.
- LATSCH, vg. Tyr., crc. Botzen, bl. Schländers. confl. Vinabach et Adige.
- LATTA, p. îles oc. Ind., côte O. Gilolo, 6° 3' N.
- LATTALOU BICKERTON, île Gr.-Oc., 18° 47' 20" S
- LATTALATTA, île côte O. Gilolo, 6° 20' S.
- LATTY-AFGHANY, dstr. Hind., entre Adjmyre et Moultan.
- LATZFONS, vg. Tyr., crc. Botzen, pr. Klausen.
- LAUBACH, vl. et ch. Hesse, ch.-l. sgn.; 1,312 h. — Vg. Pr. rhén., crc. Simmern; 345 h.
- LAUBAN, vl. Pr. Sil., dstr. Liegnitz, sur Queis; 4,400 h. Lycée, école de filage, fabr. draps, cotonn., toiles.
- LAUBEGAST, vg. Saxe, 2 l. S. Dresde, sur Elbe. Comm. en bois, fil, ouvrages de paille.
- LAUBEN, vg. Bav., bl. Ottoheuren, sur Gunz; 70 ms. Fabr. laiton, fil d'archal, etc.
- LAUBENDORF, vg. Boh., crc. Chrudim. Verrierie. — HEIM, vg. Hesse, c. Niederolm, sur Rhin; 510 h. B. vin.
- LAUBNITZ, vg. Pr. brand., crc. Sorau; 592 h.
- LAUCHA, vl. Pr. sax., crc. Querfurt, sur Unstrut; 1,075 h. Vignobles; comm. lainages.
- LAUGHART, rv. Hohenzollern, se j. Danube pr. Sigmaringen. Us. et forges.
- LAUGHAMMER, vg. Pr. sax., crc. Liebenwerda. Us. forge et fabr. de fer; faisanderie. — HEIM, vl. Wurt., bl. Ellwangen; 921 h.
- STEDT, vl. et ch. roy. Pr. sax., crc. Merseburg; 836 h. Eau min. et bains. — (*Klein* ou *P.*), gr. vg., 1 l. vl. préc.
- LAUCK, vg. et vx ch. Pr., crc. Preussisch-Holland, ch.-l. sgn. Dobna; 33 fx.
- LAUCOURT, bg Somme, 31 N. E. Montdidier.
- LAUCZIM, vg. sgn. ch. Boh. crc. Bunzlau; 78 ms.
- LAUDA, vl. sgn. Bade, bl. Bischofsheim, sur Tauber; 1,115 h. Comm. bestiaux, poissons.
- LAUDENBACH, bg sgn. Bav., crc. B.-Meißen.

- sur Vorbach ; 815 h. Vin. — Vg. Bav., bll. Carlstadt, sur Mein ; 830 h. — (*Unter ou B.*). Vg. Bade, bll. Weinheim ; 1,240 h.
- LAUDER, bg et ch. ft. Ec., Berwicksh, gl. S. E. Edimgh., s. Lauder ou Leader, qui se j. Tweed. — DALE, cté Alabama, N. rv. Tennessee. Florence, ch.-l.
- LAUDESCH, vg. Tyr. bll. Sonnenberg, s. Land.
- LAUDUN, bg Gard, 5 l. N. E. Uzès, s. Tave ; 2,000 h. Vin.
- LAUENAU, bg ch.-l., bll. Han. Calenberg, sur Laspau ; 450 h. — BOÜNG, duché Dan., entre Mecklenbg, Lubeck, Holstein et Hambg ; 20 m. g. c. et 35,000 h. Pays presque uni, arrosé par Elbe, Stekenitz, Travé, varié de bruyères, sables, terrains fertiles et forêts, riche en tourbe, grains, lin, bétail, brebis, abeilles, poissons. *Cpt.* même nom, sur l'Elbe, à l'emb. du canal de Stekenitz, qui conduit à Lubeck ; 2,280 h. Péage ; comm. de transit. — VI. ch.-l., crc. et ch. P., pom., dstr. Cœslin, sur Leda ; 1,605 h. Gymnase. — FOENDE, bg Han., pté Gœttingen, sur Weser ; 620 h. Péage. — STEIN, vl. sgn. et ch. ft Saax, bll. Pirna, sur Muglitz ; 340 h. Min. d'étain. — Bg ch.-l., bll. Han., bll. Calenberg, s. Saale ; 805 h. — Bg ch.-l., bll. Bav., crc. H. Mein, sur Loquitz ; 320 h. Douane ; fabr. porcelaine ; forges, verreries. — VI. Illyr., crc. Klagenft.
- LAUER, rv. Bav., se j. Saale.
- LAUERINGEN, vl. Bav., bll. Hofheim, sur Lauer ; 535 h.
- LAUF, vl. ch.-l., bll. et ch. Bav., crc. Rezat, sur Pegnitz ; 1,412 h. Div. moulins et forges.
- LAUFACH, vg. Bav., bll. Rothenbuch, confl. Lurfach et Rainerbach ; 1,130 h. Us. et forges.
- LAUFEN, vg. Bade, bll. Muelheim ; 400 h. Vin. — VI. Wurt., bll. Bessigheim, sur Neckar, vis-à-vis vg. Laufen ; 3,300 h. Vin. — VI. ch.-l., bll. et ch. Bav., crc. Isar, sur Salza ; 4,700 h. Constr. sav. — Bg. Autr., q. Traun ; 333 h. Mines de houille, salines. — Bg. Sty., crc. Cilly, sur Sæn.
- LAUFENBOURG (*Gr.*), vl. Suisse, c. Argovie, sur Rhin, vis-à-vis P. *Laufenbg*, vl. de Bade ; 800 h. Chute du Rhin.
- BAUFERSWEILER, vg. Pr. rhén., crc. Simmern ; 558 h. Moulins.
- LAUFF, vg. Bade, bll. Achern ; 1,050 h. Vin.
- LAUFFEN, vl. Suisse, c. Berne, sur Birs ; 840 h. Verrerie. — Vg. et ch., c. Zurich, sur chute du Rhin ; 1,360 h. — Vg. même c., s. Rhin.
- LAUFFENHOLZ, vg. Bav., bll. Nurnberg, 346 h.
- LAUFNITZ, rv. Sty., conf. Hong., se j. Raab.
- LAUGEAC, vl. H. Loire, 5 l. S. S. E. Brioude, s. Allier ; 412 ms. Min. d'antimoine.
- LAUGHARNE, bg et pt Angl., 5 l. S. O. Caermarthen, emb. Taff et Gorwen ; 1,561 h. — LINGTON, vl. Penns., cté Westmoreland. — *Ton en le Monthen*, bg Angl., W.-Yorksh., 3 l. N. O. Worksop ; 615 h.
- LAUGNA, vg. sgn. Bav., bll. Wertingen, sur rv. son nom, qui se j. Zuzam ; 700 h.
- LAUNGEN, vl. ch.-l. bll. et ch. Bav., crc. H. - Danube, sur Dbe. ; 3,800 h. Douane, navig. Comm. toiles, sel, vin. Patrie d'Albertus Magnus.
- LAUIS, LAWERZ ou LUGANO, vl. Suisse, ch.-l. c. Tessin, sur lac son nom, qui commq. avec Lago-Maggiore et Piano, 4,355 h. Séminaire, fabr. tabac, poudre, draps ; forges et martinets. prod. soie ; navig. et pêche de truites.
- LAUKA, vg. et ch. Mor., crc. Brunn ; 777 h.
- LAUMELLINA, ptie Milanese, sur Pô, entre Pavie et Casale. Soumise à Sardaigne. *Lomello*, gr. bg. sur Gogna, ch.-l.
- LAUMERSHEIM, vg. et ch. Bav., crc. Rhip, c. Grunstadt ; 900 h.
- LAUN, vl. Boh., crc. Saatz, sur Elbe ; 2,000 h.
- LAUNCESTON, bg Ang., cpt. Cornouailles, confl. Attervet Tamar, 11 l. N. Plymouth ; 1,760 h.
- LAUNIOWITZ, bg et ch. ch.-l. sgn. Boh., crc. Kaurzim.
- LAUNOY, bg Ardennes, 41 S. O. Mézières ; 615 h.
- LAUNY, Voy. LAUN.
- LAUPEN, vl. et ch. Suisse, c. Berne, confl. Sense et Saape.
- LAUPHEIM (*Gr. et P.*), bg Wurt., et 2 ch. bll. Wiblingen, 5 l. Ulm, sur Rottum ; 2,380 h.
- LAURAC, bg Aude, 2 l. S. Castelnaudary ; 585 h.
- LAURADIO, bg Port., s. Tage, 2 l. S. S. E. Lisbonne.
- LAURAGUAIS, p. contrée Fr., auj. dépt. Aude, dont Castelnaudary était ch.-l.
- LAURANA, vl. et pt Illyr., crc. Fiume, sgn. Mitterbg. ; 455 h. Comm. toiles, huile.
- LAURE, bg Aude, 3 l. N. E. Carcassonne ; 922 h.
- LAUREGNO, vg. Tyr., crc. Trente, bll. Fondo.
- LAUREL, vl. Delaware, cté Sussex, sur Broad. — HILL, vg. Carol. sept., cté Richmond. — MOUNTAINS, chaîne de mts, O. mts Alleghans, de Penns. en Kentucky, où elle prend le nom de *Cumberland*.
- LAURENCEKIRK, vg. Ec., Kinkardine, 3 l. N. O. Montrose ; 1,000 h.

- LAURENS, vl. Nw-York, cté Otsego, 5 l. S. O. Cooperstn; 1,512 h. — Dstr Carol. mér., entre rvs Enoree et Saluda; 15,000 — Cté Géorgie, sur Oconee; 2 210 h. Dublin ch.-l.
- LAURENTA, baie, O.-Nw-Zemble, 72°15' N.
- LAURENZBOURG, vg. Pr. rhén., crc. Aix-la-Ch.; 672 h.
- LAURESSES, bg Lot, 4 l. N. E. Figesc.
- LAURICOGNA ou FAUX-MARAGNON, rv. Am. mér., source Andes, lac même nom, se j. Amazone, 4° 55' S. Cours 415 l. — ou PASCO, dstr. Pérou. abondant en mines.
- LAURIÈRES, bg ch.-l. c. H.-Vienne, 7 l. E. S. E. Bellac; 1,185 h. Papeterie.
- LAURISTON, vg. Ec., 1 l. E. Stirling; 860 h.
- LAURINO, bg Nap., Pté. cit.; 2,110 h.
- LAURINTON, vg. Carol. mér., cté Marlbg.
- LAURIS, bg Vaucluse, 4 l. S. O. Apt, sur Durance; 1,216 h.
- LAURISTON, baie, côte et pr. cap N. Nv.-Zeelande, Gr.-Oc.
- LAURITO, vg. Nap., Pté cit.; 1,418 h.
- LAURO, bg Nap., Terre-de-Labour; 1,695 h.
- LAUROW, bg Gall., crc. Sambor, Ecole pep.
- LAURWIG. Voy. LERWICK.
- LAUSANNE, vl. et ch. Suisse, cpt. Vaud, 12 l. Genève; 8,055 h. Acad. ou gymna., soc. d'émulation, d'écon. pol., biblq., fabr. pastel, or et argent, bijouterie. — VI. Penns., cté Northampton, sur Lehigh; 160 h.
- LAUSCHA, vg. Saxe-Meiningen, bli. Sonnenberg; 730 h. Belle verrerie.
- LAUSCHE, mtg. Lusace, pr. Zittau; 2,407 pds.
- LAUSIGK, vl. Saxe, bli. Colditz; 1,255 h.
- LA-SITZ. Voy. LUSACE.
- LAUSON'SSTORE, vg. Carol. spt., cté Mecklenbg.
- LAUT, p. ile S. E. Bornéo, 4° S. Diamants.
- LAUTENBACH, bg H.-Rhin, arr. Colmar; 1,225 h. — BERG, sgn. Illyr.; crc. Adelsberg. — POURO, vl. Pr. oc., crc. Strashg, sur Wicker; 1000 h. — THAL, vl. Han., pté Grubenhagen, sur Innerste; 2,133 h. Mine et us. d'argent, plomb, cuivre.
- LAUTER, rv. source Vosges, baigne conf. Fr. et All., et se j. Rhin, à Neubg. — Rv. Pr. rhén., se j. Nahe, à Creuznach. — Rv. Wurt., se j. Neckar, 2 l. au dessus Esslingen. — Rv. Bade, se j. Danube. — Rv. Bav., crc. H.-Mein, se j. Mein à Staffelstein. — Autre, crc. B.-Mein, se j. Baunach. — Rv. Saxe-Cobg, se j. Itzsch, à Cobg. — Vg. Saxe, bli. Schwarzenberg, sur Schwarzwasser; 1,325 h. Min. de fer, fabr., vitriol et acides.
- LAUTERACH, vg. Tyr., crc. Bregenz, pr. lac Constance; 705 h. — Vg. et ch. Bav., crc. H.-Dan. Comm. de bois — BACH, rv. B.-Rhin, se j. Rhin. — Rv. Bav., se j. Mein, à Hallstadt. — Vg. Wurt., bli. Oberndorf; 1,302 h. — Vg. Saxe-Weimar, bli. Eisenach; — VI. sgn. ch.-l. bli. H.-Hesse, sur Altfalt, 2,836 h. — VI. Boh., crc. Ellnbogen; 1240 h. Mines d'étain. — BERG ou LUTTENBOURG, bg Han., pté Grubenhagen, conf. Lutter et Oder; 2,350 h. Ecole d'indust.; min., us. et fabr. de cuivre, fer, cobalt. — POURO, vl. ch.-l. c. B.-Rhin, 4 l. O. S. O. Wissembg, sur Lauter; 2,671 h. Us. de fer et cuivre; fabr. d'armes, tabac, cuir, bas, potasse, cordes, etc. — Ch. ft. Cobg, sur Lauter. — BRUNN, vg. Suisse, c. Berne, val son nom, au pied du mt. Jungfrau, et près de la chute Staubbach. — ECKEN, vl. ste ch.-l. c. et ch. Bav., dstr. Kaiserslautern, conf. Glan et Lauter; 800 h. Min. de houille. — HOFEN, bg Bav., bli. Pfaffenhofen, source Lauter; 600 h. — STEIN, bli. et ch. st. ruiné Saxe, Erzgebirg, sur Bockau.
- LAUTERN (V. et Nv.), vg. sgn. Wurt., bli. Gemund; 385 h. Verrerie, forge.
- LAUTHAUSEN, vg. Pr. rhén., crc. Uckerrath; 238 h. Vin. — LINGEN, vg. sgn. Wurt., bli. Bahlingen; 558 h. Fromages.
- LAUTRÉC, vg. ch.-l. c. et ch. Tarn, 3 l. N. N. O. Castres; 3,345 h. Vin.
- LAUTSCHBOURG, vg. et ch. sgn. Hong., ct. Zips, sur rv. son nom, 500 h. Brebis, fromages, chaux.
- LAUTSCHIZ, bg Mor., crc. Brunn, s. Schwarz.
- LAUTSCHKA, vg. Mor., crc. Prerau.
- LAUXMÜHL, vg. Boh., crc. Saatz, Moulins.
- LAUZERTE, vl. ch.-l. c. Tarn-et-G., 3 l. et d. E. N. E. Noissac, conf. P. - Barguelone et Lendou; 3,488 h.
- LAUZET (le), bg ch.-l. c. B.-Alpes, 4 l. O. N. O. Barcelonette, sur Ubaye, 838 h.
- LAUZON, sgn. B.-Can., cté Dorchester, conf. Chaudière et St-Laurent, 11 l. S. Québec.
- LAUZUN, vl. ch.-l., c. et ch. Lot-et-G., 6 l.

- N. E. Marmande; 1,232 h. Comm. bétail, vin, eau-de-vie.
- LAVA, rv. R., gv. St-Pétersbg, se j. lac Ladoga. Limite ent. Suède et R. avant Pierre I.
- LAVAGNA, bg et pt. Sard., 11 l. E. Gênes, emb. rv. Fntella. Ardoise noire renommée.
- LAVAGNO, bg L.-V., del. Vérone dstr. Iliasi; 2,762 habitants.
- LAVAL, vl. ch.-l., dpt. et sur Mayenne, 56 l. O. S. O. Paris; 15,736 h 2 vx. chx. Fabr. et comm. toiles, lainages, cotonn., blanch. de cire. — Baie Am., côte N. St-Laurent, au-dessous de Tadousac.
- LAVALTRIE, sgn. B.-Can., cté Warwick, sur St-Laurent, 12 l. N. E. Montréal.
- LAVAMUNDE, bg Ill., crc. Klagenft, confl. Lavant et Drave; 285 h.
- LAVANGE, ile des Vierges, S. E. St-Thomas.
- LAVANT, vg. Tyr., crc. Pusterthal, Ill. Lienz. — Rv. Styrie, source Alpes de Iudenbg, pr. Obdach, traverse *val* son nom, et se j. Drave — Rv. Ang., Sussex, déb. 2 l. au-dessous Chichester. — Thal, beau vallon Illyr., crc. Klagenfurt, long 10 l. et très-fert.
- LAVAPIE, baie Am, côte Chili, E. ile Ste-Marie, 7 l. Biobio. Bon mouillage.
- LAVARDAC, bg ch.-l. c., Lot-et-G., 1 l. O. N. O. Nérac; 930 h.
- LAVARDE, ch. ft N. St-Malo, pointe Darboulé.
- LAVARDENS, bg. Gers, 3 l. et d. N. N. O. Auch; 1,240 h. Gypse.
- LAVARDIN, bg Loir-et-Ch., 3 l. S. O. Vendôme. — Banc. rade Rochello, S. O. ile Rhé.
- LAVAUR, vl. ch.-l. arr. Tarn, 9 l. S. O. Alby, sur Agout; 6,672 h. Filat. et fabr. soie.
- LAVELANET, bg ch.-l. c., Arrière, 4 l. et d. E. S. E. Foix, sur Touire; 1,195 h. Fabr. draps.
- LAVELLO, vl. épisc. Nap., Basilicate; 2,200 h. — Autre: pv. Capitanate.
- LAVEN, p. ile, Oc Ind. E. Luçon, 14° 12' N.
- LA-VENERIA, ch. de plais., 1 l. Turin.
- LAVENHAM, bg Ang., Suffolk. sur Bret., 5 l. S. S. E. Bury St-E.; 1,778 h. Fabr. toiles de chanvre.
- LAVENO, bg. L.-V., del. Como, sur Lago-Maggiore. Soie.
- LAVENSKAR. Voy. LAWANSAART.
- LAVENSTEIN. Voy. LAUENSTEIN.
- LAVENZA, bg. ft etp. pt. Modène, pté, et 2 l. O. N. O. Massa, emb. rv. son nom, 11 l. Livourne.
- LAVERDY, pointe N. ile Bougainville Gr. Oc.
- LAVIANO, bg Nap., pté Cit., 1,690 h.
- LAVIGNAC, bg H.-Vienne, 3 l. et d. S. O. Limoges; 320 fx.
- LAVINGTON, bg Ang., Wiltsh., 8 l. N. O. Salisbury.
- LAVINIA, cap. côte N. O. Am., 58° 14' N.
- LAVIS ou NEWIS, bg Tyr. ch.-l., Ill. Kœnigsberg, crc. Trente, confl. Avisio et Adige.
- LAVIT-DE-LANAGNE, vl. ch.-l. c., Tarn-et-G., 4 l. S. O. Castel-S.; 600 h.
- LAVLINSKOI-CANAL, commencé par Pierre I^{er}, pour joindre l'Ilavlia, qui se j. Don, à la Kamvchinka, qui se j. Volga.
- LAVORO. Voy. LABOUR.
- LAWA HANNÖCK, rv. Pens., se j. Savannah à Pittstown 5 l. au-dessus Wilkesbarre.
- LAWANSAARI, ile R. g^{te} Fial., O. chaîne terminée E. par Seskar; 5 pts et 400 h. Pilotes.
- LAWE, p. rv. Pas-de-C., se j. Lys à La Gorgue N.
- LAWFELT. Voy. LAFELD. — FORD canal, côte Carol. mér., au-dessus canal Nord, et N. canal Stono.
- LAWRENCE, cté Alabama, S. rv. Tennessee, Marathon. ch.-l. — Cté Mississippi, sur rv. Pearl; 1,800 h. Monticello, ch.-l. — Cté. Ohio, sur Ohio. Burlington, ch.-l. — Cté Indiana. — Ch.-l. même nom. — Cté Territ. Arkansas, sur rv. White. — Ch.-l. même nom, sur Bigh-Black, 20 l. au dessus de son confl. avec White. — Vl. Ohio. cté. Stark; 505 h. — Autre, cté. Tuscarawas.
- LAWRENCEBOURG, vl. Pens., cté. Butler. — Vl. Indiana, ch.-l. cté Dearborn, confl. Ohio et Miami, 11 l. Cincinnati.
- LAWRENCE'S, vg. Virg., cté Southampton. — HOTEL, vg. Kentucky, cté Franklin.
- LAWRENCEVILLE, vl. Pens., cté Allegany, 1 l. Pittsbg. — Vg. Virg., cté Nansmond. — Vl. Ohio, cté Madron.
- LAWSVILLE, vl. Pens., cté Susqueb.; 170 h.
- LAWTON, bg Ang., 13 l. E. S. E. Chester; 488 h. B. Saline.
- LAXA, rv. Chili, se j. Biobio, 37° 9' S.
- LAXAS, rv. Am. mér., déb. baie Panama.
- LAXENBOURG, bg Autr., q. B.-Wienw., 3 l. S. Vienne; 665 h. et gr. ch. de pl. impérial.
- LAXEY, bg et baie Ang., côte E. ile Man.
- LAXFORDVOE, bras de mer Shetland, entre ile Brassey et point Esweek, N. Deal's-Væ.
- LAY, bg Loire, 3 l. S. E. Roanne; 995 h.
- LAYAU, vl. côte O. St-Vincent, des Antilles.
- LAYBACH. Voy. LAIBACH.
- LAYDE, vl. Afr., s. Sénégal, 18 l. S. E. Goumel.

- LAYEN, vg. Tyr., crc. Botzen, bli. Gufidaun.
- LAYKON, p. île, côte S. E. Celebes, 5° 32' S.
- LAYON, p. rv. Fr., source Deux-Sèvres, se j. Loire à Chalonne, Maine-et-Loire.
- LAYRAC, bg Lot-et-G., 2 l. S. S. E. Agen, confl. Gers et Garonne; 2,336 h. Comm. LAYSSAG. Voy. LAISSAC.
- LAYTON, bg Ang., Lancash., pr. Blackpool.
- LAYTONS, vg. Virg., cté Essex.
- LAZARETTO, p. île, côte N. Candie, pr. Canée. — (*Del*), communes Illyr., distr. Capod'Istria, route de Trieste; 750 h. — (*Il Vecchio*), autrefois *Ste-Marie-de Nazareth*, p. île Adr., pr. Venise.
- LAZARFAVA, vg. Trans., sgc Czik. M. de soufre
- LAZIENKA, ch. de plais. Pol., pr. Varsovie.
- LAZIES, peup. sauvage T. A., Mingrelie et Gouriel, anc. Colchide.
- LAZISE, bg. ch. ft. et pt. L.-V., dél. Vérone, sur lac Garda; 8,000 h. Pêche.
- LAZOWY, vg. et dom. Gall., crc. Bochnia.
- LAZZARO DEGLI ARMENI, île Adr., dél. Vérone, aux lagunes de Venise. Couvent et imprim. armén.
- LEA, rv. Ang., Bedfordsh. sépare Essex d'Herfordsh. et Middlesex, et se j. Tamise à Blackwall. — Bg Ang. Lancash., 2 l. O. N. O. Preston.
- LEACH, rv. Angl., se j. Tamise à Lechlade.
- LEACOCK, vl. Penns., 3l. E. Lancaster; 2,410 h.
- LEADEN, rv. Ang., se j. Severn, vis-à-vis Gloucester.
- LEADHILLS, vg. Ec., 7 l. S. Lanark, dans mtgs. riches en plomb; 1,500 h. — STEP, baie Ang., côte S. Pembrokesh.
- LEADING CREEK, rv. Ohio, se j. Ohio; 7 l. au dessus Gallipolis.
- LEAF RIVER, vg. Missouri, cté Green.
- LEAKSVILLE, vl. Carol. spt., cté Rockingham.
- LEAL, vl. R. gv., et 25 l. Reval.
- LEAMINGTON PRIORS, vg. Ang., 1 l. E. Warwick, confl. *Leame* et Avon; 545 h. Eau min. et bains.
- LÉANDRE (*tour de*) ou KITZ-KOULESI, phare, pr. Constantinople. — Tour au canal des Dardanelles, vis-à-vis Abydos.
- LEANYVAR, vg. et vx. ch. ft. Hong., et. Zempin, sur Theiss et gr. marais Horzu-ret. — Vg. dom. Hong., et. Gran. Vin.
- LEAO ou LEHO, rv. Mongolie, se j. *gfe* Leao-Tong, branche N. du *gfe* de Peking.
- LEAO-TONG ou CHÈN-YANG, une des 3 divisions de la Mongolie ou Manchourie, S. Grand-mur et mer Jaune, ceint aux autres côtés, par des palissades hautes de 7 pds; et faisant partie de la pv. chinoise Petcheli; 669,000 h. Kin-Tcheou-Fou, ept., Leao-Ho. prep. bg.
- LEARMOUTH, p. vl. Ang., cté Northumberland
- LEAS, vg. Tennessee, cté Granger. — Bourg, vl. Carol. spt., cté Caswell, 331: E. Bethany.
- LEATHERHEAD, bg Ang., Surrey, sur Mole, 7 l. S. S. O. Londres; 1,210 h.
- LEATHESWATER ou THIRLMERE, lac romantq. Ang., Cumberland, S. S. E. Keswick, se décharge rv. Greeta.
- LEBA, vl. Pr. pom., crc. Laachg-B., sur gr. lac et rv. son nom, qui déb. Baltq.; 1,395 h.
- LEBACH, vl. Pr. rhén., distr. Trèves, sur Thel; 506 h. Mines de fer et de houille.
- LEBAN, vg. T. A., 6 l. N. Jérusalem.
- LEBANON, vl. Maine, cté Nw-York, sur Piscataqua, 11 l. N. O. York; 1,940 h. — Vl. Nw-Hampsh., cté Grafton, sur Connecticut, vis-à-v. emb. White; 1,810 h. — Vl. Connecticut, cté Windham, 4 l. N. O. Norwich; 2,580 h. Acad. — Vl. Nw-York, cté, Madison, 14 l. S. O. Utica; 1,635 h. — Vl. Nw-Jersey, cté Hunterdon, 2,410 h. — Cté Penns. formé par ctés Dauphin et Lancaster. — Bg Penns., ch.-l. cté Lebanon, sur Quitapahilla, 34 l. O. N. O. Philadelphie; 1,435 h. — Vl. Géorgie, cté Washington. — Vl. Tennessee, ch.-l. cté Wilson, 10 l. E. Nashville. Acad. — Vl. Kentucky, cté Washington. — Vl. Ohio, ch.-l. cté Warren, 10 l. S. Dayton. — Vl. Ohio, cté Maigs; 460 h. — Vl. Ohio, cté Ashtabula, 4 l. S. Jefferson. — (*Nw-*), vl. Nw-York, cté Duchess, 1 l. N. E. Hudson. Eau min et bains.
- LEBBEKE, bg P.-B., Flandre or., 1 l. S. S. E. Dendermonde; 3,145 h. Chevaux, etc.
- LEBEDA. Voy. LEBIDA.
- LEBEDIANE, vl. ch.-l. crc. R. gv. et 42 l. O. Tambof, sur Don; 2,540 h. Plrs haras.
- LEBEDINE, vl. ch.-l. crc. R., gv. Stobod-Ukraine, sur Olchana. 35 N. O. Kharkov; 8975 h.
- LEBENBERG, mtg. Boh., crc. Ellnhogen. — Dom. et ch. Tyr., crc. Botzen, au pd. de mtg. même nom. — STEDT, vg. Brunsw., bli. Salder; 535 h.

- LEBENY, vg. sgn. Hong., ct. Wieselbg.
LEBER, Voy. LIEPURE.
LEBERING, vg. Styr., crc., et 6 l. Gratz.
LEBIAR, dstr. Afr. oc., 14 l. E. N. E. Portendick.
LEBIDA (auc. *Leptis M.*), b. pt et belles ruines, côtes Barbarie, 25 l. E. S. E. Tripoli.
LEBO, rv. Chili, se j. Gr.-Oc., 37° 57' S.
LEBOS, île, Am., côte Rio Plata, 35° 1' 30" S.
LEBRIJA ou LEBRIA, vl. Esp., 9 l. S. S. O. Séville, entre Guadalquivir et Sierra-Gibaldin; 6,000 h. Excell. huile d'olive.
LEBUS, vl. ch.-l. crc. Pr. br., dstr. Francft; 1,188
LECANEEVE, p. vg. Tyr., sgn. Rabbi. B. eau min.
LECASSETTO, p. vl. Sard., 9 l. N. E. Gènes.
LECCE, belle vl. épisc. et pt. Nap., cpt. et 7 l. N. O. Otrante; 14,450 h. Fabr. cotonn., soieries, dentelles; comm. huile.
LECCO, vl. L.-V. 10 l. E. N. E. Como, E. lac son nom; 1,868 h. Fabr. cotonn., soieries, lainages; comm. transit.
LECH, rv. Tyr. et Bav., se j. Danube. — Bg. Tyr., bil. Bludenz.
LECHCHINE, p. vl. R., gv. Vollmir, 19 l. Jito.
LECHEN, sgn, etch. Styr., crc. Cilly. Forges.
LECHENICH, vl. ch.-l. crc. Pr. rhén., dstr. Cologne, conf. Erst et Nassel; 1,250 h.
LECHES, bg. Dordogne, 4 l. N. O. Bergerac
LECHFELD, plaine Bav., longue 10 l. entre rvs. Wertach et Lech. — HAUSEN, vg. Bav., bil. Friedberg, sur Lech, vis-à-v. Augsb; 560 h. Douane. — LADE, bg. Ang., 11 l. E. S. E. Gloucester, conf. Lech ou Leach et Tamise; 995 h. Comm. — LAUTEN, vg. Tyr., crc. H.-Inn, bil. Ehrenberg, au val Lechthal, traversé par Lech. — NITZ, bg. Pr. silés., 7 l. S. S. B. Oppeln. Pèlerinage.
LECHIVIZZA, bg. ch.-l. dstr. Dalm., crc. Spalatr
LECHIO, vl. et pt. T. E., Morée, dstr. Sakkania.
LECHONES (os), p. îles, côte O. Port., 4° 43' N.
LECHSGMUND, vg. Bav., conf. Leche. Danube
LECK, rv. P.-B., branche du Rhin, de Wyk-Duerstede à Krepmen, conf. avec Meuse. — Ch. pointe et rochers, N. O. Jersey.
LECKNIT, rv. Pr. brand., se j. Spree.
LECKOE ou SIKMOCKI, ch. Suède, pv. Westgothie, île du lac Wener.
LECTOÛRE, vl. ch.-l. err. et vx. ch. dpt. et sur Gers, 8 l. N. Auch; 6,110 h. Fabr. cuirs, lainages; comm. grains, vin, eau-de-vie.
LECZNO, vl. Pol., vv. Lublin, s. Wieprz; 1,300 h.
- LEDA, rv. Han., Ostfrise, se j. Ems — Cap, côte Brésil, 6° 5' S.
LEDBURY, bg. Ang., 51 l. E. Hereford; 3,185 h.
LEDDER, rv. Ang., Galles, se j. Conway.
LEDE, vg. P.-B., Flandre or.; 3,315 h.
LEDECZ, bg. sgn. et vx. ch. st. Boh., crc. Czastau, sur Szawa; 1,015 h. Papeterie.
LEDEGHEM, bg. P.-B., Flandre oc.; 3,120 h.
LEDEINOJE, Voy. LADEINOË.
LEDEN, rv. Ang., Hereford, se j. Saverne.
LEDENICZ, bg. Boh., crc. Budweis. Fil de laine.
LEDENICZA, vg. etpt. Il., glat. Carlsstadt; 118m
LEDENY, vg. Hong., ct. Hont. Vin.
LEDERHOSE, vg. Pr. sil., crc. Striegau; 350 h.
LEDESMA, vl. ch.-l. cté de 179 vgs., Esp., 8 l. S. O. Salamanque, sur Tormes; 1,800 h. Bains, huile et vin.
LEDETSCH, Voy. LEDECZ.
LEDIANIA, baie, côte N. Nv.-Zemble, 76° 40' N.
LEDIANOI, cap, côte Nv.-Zemble, 78° N.
LEDIGNAN, bg. ch.-l. c. Gard, 3 l. et d. S. S. E. Alais; 655 h.
LEDINE, vg. Illyr., dstr. Idria.
LEDNITZ, bg. ch. et sgn. Hong. ct. Trentschin.
LEDO, cap Afr. occ., S. Loango, 9° 30' S.
LEDRI, lac et p. rv. Tyr., déb. lac Garda.
LEDSHAM, bg. Ang., Yorksh.
LEDJGOURNI, dstr. R., gv. Tiflis, Mingrélie.
LEDWICK, rv. Ang., sej. Teme, 2 l. S. Ludlow.
LEE, rv. Ang., Chesh., se j. Waver. — Rv. Irl., conf. Kerry, se j. pt. Cork. — Vl. Maine, cté Hancock, 10 l. N. O. Castine. — Vl. Nw-Hampsh., cté Strafford, 5 l. N. O. Portsmouth; 1,330 h. — Vl. Massachusetts, cté. Berksh., sur Housatonnuc., 2 l. S. E. Lenox; 1,305 h. — Vl. Nw-York, cté Oneida, 3 l. N. O. Rome. — Ft. Nw-Jersey, cté Bergen, sur Hudson. — Cté, angle S. O. Virginie; 4,695 h. Jonesville, ch.-l. — S MARK, rochers, gfe Mex., côte Mosquito, 14° 10' N.
LEEBYRAN, île, côte N. E. Bornéo, 6° 1' N.
LEECH, p. lac territ. Missouri, unedes sources du Mississipi.
LEEDEN, vg. Pr. rhén., crc. Tecklenbg.
LEEDER, bg. et ch. Bav., bil. Buchloe; 650 h.
LEEDS, bg. W.-Yorksh., dans un vallon des pl. populx et des pl. industrx d'Ang., sur Aire et un canal qui commuq. avec les deux mers; 6,500 h. Mines de houille, manuf. de tapis, instrumens à vapeur, moulins à tabac,

- poteries, verreries, fonderies; gr. entrepôt et centre du comm. de draps blancs, teints et mêlés; bains. — VI. B.-Can., cté Buckingham, 15 l. S. Québec. — Cté H.-Can., sur St-Laurent. — VI. et pt même cté, conf. Gannanoque et St-Laurent. — VI. Maine, cté Kennebec, sur Androscoogia, 2 l. S. O. Augusta; 1,275 h. — VI. Nw-Jersey, cté Gloucester, 2 l. O. emb. rv. Mulicux, sur Oc. atl. — ou LEEDSTOWN, vl. Virg., cté Westmoreland, sur Rapahannoc, 6 l. E. Port-Royal. Courses de chevaux.
- LEEDDAL, vg. ch.-l. sgn. P.-B., Brabant mér., 3 l. S. O. Louvain; 1,222 h.
- LEEFOGA, île des Hapace, Gr.-Oc., 19°49'S.
- LEEGETAN, p. île, côte E. Bornéo, 4°10'N.
- LEEHEEM, p. île, côte N. E. Bornéo, 6°9'N.
- LEEHEIM, vg. Hesse, bll. Dornberg; 785 h.
- LEEK, bg Ang., 8 l. N. Strafford, s. Churnet, 3,705 h. Fabr. soieries moirées, rubans, boutons, etc. — (*Frith*), bg Ang., 2 l. N. N. O. précédent. — Vg. P.-B., 3 l. S. O. Groningue; 1,100 h.
- LEER ou LIER, bg ch.-l., bll. Han. Ostfrise, sur Leda; 4,815 h. Gymn. Fabr. toiles, chapeaux, bas, huile, gruau, savon brun, vinaigre, planches, eau-de-vie; constr. nav.
- LEERDAM, vl. P.-B., Brab. mér., sur Linge; 1,980 h. — Orr, st. Han., conf. Leda et Emr.
- LEERS ou LIERS, bg P.-B., 2 l. N. Liège.
- LEE'S, p. île Virg., cté. Fairfax, dans Potomac. 1 l. S. E. Thorpe. — Vg. Carol. spt., cté. Washington.
- LEESBOURG, vl. Virg. ch.-l. cté London, 2 l. S. O. rv. Potomac. — VI. Tennesse, cté Washington. — VI. Kentucky, cté. Harrington. — VI. Kent., cté Fayette, sur Kentucky, pr. conf. Ohio, 8 l. O. Lexington. — Vls. Ohio, ctés Champaigne, Highland, Tuscarawas. — VI. Carol. spt., ch.-l. cté Caswell, 12 l. N. O. Hillsbgh.
- LEEUWARDEN, vl. ste P.-B., cpt. Frise, sur Ee et plrs canaux; 16,505 h. Arsenal. Fabr. et comm.
- LEEUWEN, vl. ste P.-B., Brabant mér., sur p. Gette, 10 l. E. Bruxelles; 1,192 h. — Vg. P.-B. Gueldre, 4 l. O. Nimègue; 1,500 h.
- LEEUWENKUL, place Afr mér., Hottentotie, indép., peuplée de Griques.
- LEEUWIN, cap, côte E. Nv Holl., 34° 19' S.
- LEEWARD, îles, partie des Caraïbes, de Dominique à Portorico.
- LEFFINGUE, bg P.-B., Fland. occ., sur canal de Nieuport à Ostende; 1,265 h.
- LEFKAH, vg. T. A. Chypre, 11 l. N. N. E. Bassa.
- LEFOUCA, île des Hapace, Gr.-Oc.
- LEGANÈZ, gr. bg Esp ch.-l., mqsat, pv. Madrid.
- LEGAU, bg Bav., bll. Grenchbach; 1,660 h.
- LÉGÉ, bg ch.-l. c., Loire-Inf., 8 l. S. S. O. Nantes, sur Logne; 1,150 h.
- LEGHEA, bg Nubie, 51 l. O. N. O. Dongola, 20°6'N.
- LEGNAGO, vl. ste ch.-l., distr. L.-V., dél. Vérone, s. Adige; 5,670 h. Comm. grains, riz.
- LEGNANO, bg L.-V., dél. Milan, sur Olona; 3,115 habitants.
- LEGN, bg Piém., pv. Turin; 2,600 h.
- LEGNONE, mtg. L.-V., sur lac Como, 8,350 pds.
- LEGOS, vg. Tyr., bll. Val-di-Ledro.
- LE GAUFFRÉ, sgn. B.-Can., 22 l. N. E. Québec.
- LEGRAD, gr. bg Hong., ct. Szalad, conf. Mur et Drave.
- LEGUA, bg Charente-Inf., 3 l. et d. S. E. Marennès; 293 fx.
- LEGUEVIN, vl. ch.-l. c., H.-Garonne, 4 l. O. Toulouse; 6,690 h., avec paroisse.
- LEGUMO, bg L.-V., gv. Milan, E. Lago-Maggelehe. Voy. BREMERLEHE.
- LEHEN, vg. Bade, bll. Freybhg, s. Treisam; 718 h.
- LEHESTEN, rv. Bav., se j. à Neudorf. — VI. Cohg, pté Altenbg, sur Loquitz; 762 h. Gr. ardoiserie.
- LEHIGH, rv. navig. Penns., se j. Delaware à Easton; cours 30 l. — Cté. Penns., sur Lehigh, entre ctés Northampton, Bucks, Montgomery, Berks, Schuylkill. — VI. Penns. cté Northampton; 1,188 l. — GAP, vg. Penns. cté Northampton.
- LEHNER (*Zum*), p. vg. Tyr., bll. Sterzingen, tête rvs Eisack et Sill. Bains.
- LEHNIN, bg Pr. brand., tête 3 lacs, 5 l. S. O. Potsdam; 850 h. Pêche et navig.
- LEHOLM. Voy. LAROLM.
- LEHOTA, vg. sgn. Hong., ct. Liptau.
- LEHOU, p. île Manche, N. O. Guernesey.
- LEHR. Voy. LEER.
- LEHRBERG, bg Bav., bll. Gunzenhausen sur Rezat inf., 1 l. Ansbach; 900 h.
- LEHRE, bg Brusw., bll. Riddagshausen; 740 h.
- LEIBEN, bg dom. et ch. Autr., q. H. Mannsb. Weidenbach. Papeterie imp.; b. bergerie.
- LEIBITZ, vl. des 16, Hong. ct. Zips, s. p. r. son nom; 2,280 h. Fabr. gros lain., tabac.

- LEIBNITZ, *rv. Illyr., Carniole, se j. Save.* — Bg *Styr., crc. Marbg, sur Sulm; 1,025 h. Comm. bestiaux.*
- LEICESTER, *bg Ang. ch.-l., cté sur Soar, et canal à rv. Trent., 11 l. S. S. E. Derby; 23,150 h. Fil, laine et fabr. bas. — Shire ou cté, entre ceux de Nottingham, Lincoln, Rutland, Northampton, Warwick et Derby; 37 m. g. c. et 150,425 h. Sol élevé; traversé par mts Bardon-Hills; arrosé par Avon, Soar, Wreke, Anker, Welland, Tweed; riche en houille, pâturages, brebis à longue laine, gros chevaux, abeilles. — Vl. Vermont, cté Addison, sur Otter, 17 l. N. O. Windsor; 610 h. — Vl. Massachusetts, ch.-l. cté et 2 l. O. Worcester; 1,185 h. Acad. Fabr. cordes laine. — Vl. Nw-York, cté et sur rv. Genesee, 81 S. E. Batavia; 930 h. — Ile, côte E. Nv.-Holl., Gr -Oc.; 22° 13' S. — MOUNTAIN, établ. d'Africains libres, Sierra Leone.*
- LEICHLINGEN, *vg. Pr. rhén., crc. Opladen, sur Wipper; 318 h. Martinet de cuivre, filat. méccq. de coton; fabr. draps.*
- LEIDERSBACH, *vg. Bav., bli. Kl-Wallstadt; 350 h. — Dorf, hameau Bav., bli. Amberg. Us. roy. de fer.*
- LEIDESDORF, *vg. Pr. rhéa., s. Rhin. Péage.*
- LEIDRINGEN, *vg. Wurt., bli. Sulz; 810 h.*
- LEIGH, *vl. et b. rade Ang., Essex, emb. Tamise; 702 h. Hultres — Bg Ang., Lancash., 1 l. O. Manchester; 1,960 h. Navig. et mnf. Vind. — P. ile Gr.-Oc., S. E. Nv.-Irl.*
- LEIGHLIN, *bg épisc. Irl., cté et 3 l. S. S. O. Carlow. — BRIDGE, vg. Irl., 2 l. et d. S. Carlow.*
- LEIGHTON BUZZARD, *bg Ang., 7 l. S. Bedford; 2,115 h.*
- LEIGNÉ-sur-USSEAU, *bg ch.-l. c., Vienne, 1 l. S. E. Châtellerault.*
- LEIGNEUX, *bg Loire, 4 l. N. O. Montbrison.*
- LEIMBACH, *vl. sgn. Pr. sax., crc. Mansfeld, conf. Thalbach et Wipper; 720 h. Us. de cuivre et d'argent.*
- LEIMEN, *bg Bade, bli. Heidelberg; 1,270 h.*
- LEIMERSHEIM, *vg. Bav., crc. Spire; 2,040 h.*
- LEIN, *vl. sgn. Pr. rhén., crc. Braunfels, sur Rhin; 762 h. Us. de fer, fonderie de cloches.*
- LEINBACH, *sgn. bg et ch. B.-Autriche, entre Vienne et St-Poelten. Comm. en fer. — AUMS, vg. Boh., crc. Tabor. Verrerie. — ELTER, p. rv. Bav., se j. Wiesent. — SITZ, p. rv. Autr., q. H.-Mannh., se j. Moldau —*
- STETTEN, *bg sgn. et ch. Wurt., bli. Sulz, sur Glatt; 408 h. — ZEL, vg. et ch. Wurt., bli. Gmund, sur Leine; 800 h.*
- LEINE, *riv. navig. Han., se j. Aller à Bodmer. — P. rv. Saxe-Gotha, bli. Reinhardabr., joint Nesse pr. Gotha. — P. rv. Wurt., se j. Kocher.*
- LEININGEN, *vg. Pr. rhén., crc. St-Goar; 105 h. Eau min. Voy. aussi LINAGE.*
- LEINSTER, *pv. Irl., entre canal St George, Connaught, Munster et Ulster, comprenant 12 ctés. Dublin, cpt. — Cté B.-Canada, N. St-Laurent.*
- LEIPA, *vl. sgn. et 2 chx Boh., crc. Leitmeritz, s. Polzen; 4,920 h. Gymn. et plrs mnf.*
- LEIPE, *3 vgs sgn. Pr. sil., crc. Iauer. Ober ou H., de 302; Mittel ou M., de 328; et Nieder ou Inf., de 550 h.*
- LEIPHEIM, *vl. et ch. Bav., bli. Gunzbg, s. Danube; 1,300 h. Douane. — NIK ou LIPNIK, vl. sgn. et ch. Mor., crc. Prerau, s. Petschwa; 3,810 h., dont 975 juifs. — POUNY, vl. sgn. Pol., vv. Augustowow; 250 h. — ZIG ou LEIPSVK, vl. ch. l., crc. Saxe, conf. Elster, bli. Parde et Pleisse; 36,100 h. Université, sémin. de philol., écoles lat., de musq. et gratuites, acad. de dessin, instit. de sourds-muets, sociétés des sciences, d'hist. nat., d'économ. politiq. et rur., minéralogiq., bibliq.; fabr. de velours, soieries, bas, chapeaux, toiles cirées, etc., bleu de Prusse; instrum. de musiq., parchemin; filat. d'or et d'argent, imprim. d'indiennes, etc., etc. Trois foires célèbres. Patrie de Math. Kästner, du théol. Teller, du polyhiste Fabricius, des philos. Leibnitz et Thomasius.*
- LEIRA, *bg Islande, dstr. Sunlaudinga. Imprimerie unique de l'île.*
- LEIRIA ou LERIA, *vl. épisc. ch.-l. jurid. et ch. ft. Port., pv. Estrémad., conf. Liz-et-Lena, 15 l. S. S. O. Coimbre; 4,500 h. Université; fabr. argenterie, bijouterie.*
- LEISACH, *vg. Tyr., bli. Lienz, val Puster.*
- LEISBORN, *vg. Pr. rhén., crc. Beckum; 1,865 h.*
- LEISERSDORF, *vg. sgn. Pr. sil., crc. Goldberg; 820 h.*
- LEISEWITZ, *vg. Pr. sil., crc. Ohlau. Garantie.*
- LEISS (*Ober ou H.*), *vg. Autr., q. B.-Mannh., pr. mgn. Leissenberg, située 48° 33' 39" N.*
- LEISSENAU, *vg. Pr. occ., crc. Marienw. 15 fx.*
- LEISSNIG, *vl. ch.-l., bli. et rx. ch. ft. Saxe, crc. Leipsick, s. Mulde; 2,435 h. Fabr. pipes à t., lutaine, drap, etc.*

- LEISTON, vg. Ang., Suffolk, 21. E. S. Saxmundh.
 LEITER, vg. Boh., crc. Pilsen.
 LEITERAU, vg. Bav. crc. Schongau. P. à rasoir.
 LEITERING, vg. Styr., crc. Marbg, s. Mur.
 LEITERSDORF, vg. et ch. Mor., crc. Prerau.
 LEITH, vl. et pt. Ec., baie Forth, emb. rv.
 Leith, 1 l. N. N. E. Edimbg; 20,365 h.
 Constr. nav., fabr. cordes, forges, toiles, lain.,
 verr., etc. Navig. très-ét. et grande pêche.
 LEITHA, rv. Autr., q. B.-Wienw., se j. Danu-
 bue à Altenbg, Hong, Cours 28 l. — Beng,
 mtgn. conf. Autr. et Hong. — FALVA, bg et
 ch. Hong., ct. Wieselbg, sur Leitha; 615 h.
 LEITHEIN, p. rv. Ec., se j. Tweed à Inverleithen.
 LEITMERITZ, vl. épisc. et ch. ch.-l., crc.
 Boh., sur Elbe; 3,520 h. Sémin., gymnase,
 pêche, comm. — Le cercle, conf. Saxe, entre
 cres. Bunzlau, Rakonitz, Saatz, à 68 m. g. c.
 et 300,775 h. Sol mtx, varié de vallées riantes
 et p. plaines fertiles, qui le font appeler para-
 dis de Boh. et grenier de Saxe.
 LEITOMISCHL, vl. sgn. et beau ch. Boh.,
 crc. Chrudim, sur Lauzna; 4,655 h. Collège,
 gymn., instit. philos.; plrs fabr.
 LEITRIM, vl. ch.-l. cté Irl., sur Shannon, 2
 l. N. Carrick. — Le comté, pv. Connaught,
 sur baie Donegal, entre ctés Fermanagh, Can-
 van, Longford, Roscommon, Sligo, à 24 m.
 g. c. et 35,000 h. Sol mtx, fert., bien arrosé;
 riche en bestiaux et fer. Carrick, ch.-l.
 LEITSCHACH, bg. Styr., crc. Marbg, pr.
 source Poessnitz; conf. des bassins de rvs.
 Mur et Drave, et de la population allm. et
 wende. — BACH, rv. Bav., crc. H.-Mein, se
 j. Rodach.
 LEITZERSDORF, bg. Autr., q. B.-Man.; 105 ms.
 LEITZKAU, vl. Pr. sax., crc. Ierichow; 1,165 h.
 LEIVERS, vg. Tyr., bli. Botzen.
 LEIXLIP, vl. et ch. ft. Irl., Kildare, confl.
 Rye et Lyffey, 3 l. O. Dublin. Eau min.
 LEIZNACH, p. rv. Bav., crc. Isar, se j. Inn.
 LEJONS, 2 rochers, N. Bretagne, baie St-Brieuc.
 LEK. Voy. LECK.
 LEKENIK, vg. et dom. Illyr., gv. Trieste.
 LEKENTZE, gr. vg. Trans., crc. Bistritz. Vin.
 LEKEYO, chaîne d'îles Oc. Ind., entre Japon
 et Formose, formant 3 groupes, et peuplées
 d'hommes du meilleur naturel.
 LEKKERKERK, vg. P.-B. Holl. mér.; 1,315 h.
 LEKNO, vl. sgn. Pr. oc., crc. Wongrowitz; 286 h.
 LELESZ, bg et ch. Hong., ct. Zemplin. Archives.
- LELOW, vl. Pol., vv. Kaliche, s. Pilica; 600 h.
 LELUNDO, rv. Afr., Congo, baigne St-Sal-
 vador, et déb. Oc. S. Zaire.
 LEMA, p. îles oc. Or., côte O. Bornéo, 1° 10' S.
 LEMAIRE, déte. Am. mér., entre Terre-de-
 Feu et île des Etats. — P. île Gr.-Oc., côte
 N. E. Nv.-Zélande du N.
 LEMAN (lac), Voy. GENÈVE.
 LEMAY'S CROSS - ROADS, vg. Carq. sept.,
 cté. Granville.
 LEMBACH, bg. Autr., q. et sur Muhl. — Vg.
 sgn. Styr., crc. Marbg. Verrerie.
 LEMBECK, sgn. Pr. rhén., crc. Aahuis; 4,478 h.
 LEMBEGE, bg. ch.-l. c. B.-Pyr., 66 l. N. E.
 Pau; 942 h.
 LEMBEKE, vg. P.-B., Fl. or. 9 l. S. E. Gand.
 LEMBERG, bg. Moselle, 6 l. S. E. Sarregue-
 mines; 1,430 h. Fabr. faïence et pipes —
 Vg. Bav., crc. Rhin c. Pirmasens; 1,050 h.
 Min. de mercure et de houille; verrerie. —
 Bg. et ch. Styr., crc. Cilly; 40 ms. — LEOPOL-
 D ou LWOW, vl. archiep., cpt. Gallicie et
 ch.-l. cre. avec 2 ch., sur p. rv. Peltew, 24
 l. frontière russe; 41,850 h., dont 14,975
 juifs; sémin. cath. et grec; université; acad.
 de langues, dessin et gymn., plrs autres éco-
 les; tanneries et mégisseries, distill. d'eau de-
 vie et de rosoli, fabr. de draps, rubans, toiles
 de soie, ébenist., instrum. de musiq; gr.
 comm. de commission et transit; gr. foire.
 LEMBRO ou LMBROS, île T. E. Archipel,
 entre Lemnos et Chersonnèse Thrac. on pres-
 qu'île de Gallipoli; avec bg. pt. et ch. ft.
 de même nom; 8 l. de circuit et 10,000 h.
 LEME, rv. Illyr., se j. Adr., 3 l. Osero.
 LEMFOERDE, bg. ch.-l. bli. Han., cté Diepholz.
 LEMGOW, vl. et ch. Lippe-D., sur Bega;
 3,372 h. Canoniat de demilles, gymn., fabr.
 pipes d'écume de mer, etc.
 LEMIA, p. île côte Chili, 44° 6' S.
 LEMINGTON, bg. Vermont, cté Essex, sur
 Connecticut, 27 l. N. E. Montpelier; 133 h.
 Voy aussi LYMINGTON.
 LEMLANE, île D., des Aaland. Baltiq.
 LEMLOWN, vl. T. As., Irak-Ar., sur Euphr.
 entre Bassora et Hillah.
 LEMMER, vg. P.-B., Frise, sur Zuyderzée;
 8 l. S. Leeuwarden; 1,765 h.
 LEMNOS ou STALIMENE, île T. E., Archip.
 entre mt. Athos et côte Anadoly, longue 5 l.
 mtsc, fert.; 8,000 h. Terre sigillée ou bolus.

- LEMON**, vl. Ohio, cté Butler, sur Miami. —
 Rocher, côte S. O. Irl., 51° 45' N.
LEMONE, p. rv. L.-V., navigable à Porto-
 Gruaro, deb. pt. Baseleghe.
LEMONS, cté Esp., Galice, ch.-l. *Montforte*
de Lemos, sur Cabe, avec ch. ft.
LEMPDE, hg H.-Loire, 3 l. et d. N. O. Briou-
 de; 945 h. — Bg. Puy-de-D., 2 l. Clermont;
 1,772 h.
LEMPES (le Grand), hg ch.-l. c., Isère, 4 l.
 et d. S. Tour-du-P.; 1,800 h.
LEMPSTER, vl. Nw-Hampsh., 16 l. O.
 Concord; 855 h.
LEMPTA, anc. *Leptis*, p. pt. Barb., 25 l. S.
 Tunis. — ou *LEMPTOUNA*, Oase, Afr. sept.,
 S. Tunis, arrosée par Wad-el-Messaram.
LEMSOE, p. ile Norv., N. Broad-Sound.
LEMSTER, Voy. LEOMINSTER.
LEMWIG, vl. et pt. Dan., Iutland spt., bli.
 Thisted, sur Liimford; 550 h.
LEMZAL, vl. R., gv. Livonie, 22 l. Riga; 565 h.
LEN, rv. Ang., Kent, se j. Medway.
LENA, rv. R. as gv. Irkoustsk; source mts. Baï-
 kal, baigne Iakoustk, et se j. oc. Glacial
 par plrs emb. Cours 880 l.
LENCLOITRE, hg ch.-l. c., Vienne, 4 l. O.
 Châtellerault; 2,115 h.
LANCZIZ, vl. ste Pol., vv. Masovie, sur
 Baura, 2,625 h., dont 700 juifs. Gymn.
LENCZNO, vl. Pol., dov. Lubl., sur Wieprz; 140 h
LEND, vg. Austr., crc. Salzb., sur Salza;
 218 h. Us. d'or et d'argent.
LENDERSDORF, vg. Pr. rhén., crc. Duren,
 sur Rør; 385 h. Fond. de canons; fabr.
LENDINARA, hg ch.-l. dstr. L.-V., dél.
 Polesina, sur Adigetto; 5,890 h.
LENGA-DE-B., b. Chili, N. rv. Limari, 30° 20' S.
LENGBACH, sgn. et ch. Austr., q. H.-Wimw.,
 avec bgs. *Alt et Neu-Lengbach*. — **FELD**, hg
 Hesse, bli. Olzberg; 768 h. — **FURT**, vg. Bav.,
 bli. Hombg-sur-Mein; 876 h. — **GRIES**, vg.
 Bav., bli. Toelz; 95 ms.
LENGEFELD, vl. sgn. Saxe, bli. Plauen;
 2,105 h. Fabr. rouennerie. — Bg sgn. Saxe,
 bli. Wolkenstein, sur Fleche; 1,100 h. —
 Vg. Pr. sax., crc. Heiligenstadt; 1,152 h.
LENGERICH, vg. Pr. rhén., crc. Tecklenbg;
 926 h. Prélim. de la paix de Wphalie.
LENGSFELD, vl. sgn. ch.-l., bli. et 2 chx.
 Weimar, s. Fulda; 1,780 h., dont 652 juifs.
LENGUA ou **LINGUETTA**, cap côte Albanie,
 entrée mer Adr., 40° 44' N.

- LENGUELA**, vg. et rade Génes, N.E. cap Melle.
LENHAM, bg Ang., Kent, source Len; 1,510 h.
LENKEROUN, pt Perse, pv. Ghilan, sur mer
 Casp., 46 l. N. O. Reshd.
LENKERSHEIM, bg. Bav., bli. Windsh; 800 h.
LENNE, rv. Pr. rhén., dstr. Arnsberg, se j. Roer.
LENNEP, vl. ch.-l., crc. Pr. rhén., dstr. Dus-
 seldorf, sur rv. son nom; 3,490 h. Fabr.
 draps, casimir, quincaillerie, poudre.
LENNICK-ST-MARTIN, bg P.-B., 4 l. S. O.
 Bruxelles; 1570 h.
LENO, hg L.-V., dél. Brescia; 4,090 h.
LENOIRE, cté Carol. spt., 5,575 h. King-
 ston, ch.-l.
LENONGCOURT, hg Meurthe, 2 l. E.S.E. Nancy.
LENOX, vl. Massachusetts, ch.-l. cté Berksh.,
 sur Housatonnuc, 60 l. O. Boston; 1,310 h.
 Acad., min. et us. de fer. — Vl. Nw-York,
 cté Madison, sur lac Oneida et canal Erié, 10
 l. O. Utica; 1,732 h. Mines de fer. — **CASTLE**,
 vg. Carol. spt., cté Rockingham. — **VILLE**,
 pt. Carol. spt., cté Carteret, sur Core-Sound,
 1 l. Beaufort.
LENS, hg ch.-l. c., Pas-de-C., 4 l. S. E. Be-
 thune, sur Souchev; 2,325 h. — Bg P.-B.,
 Hainaut, sous Dender; 2 004 h.
LENT-EN-DOMBES, bg Ain, 2 l. S.S.O. Bourg;
 830 habitants.
LENTCHIK, Voy. LENCZIZ.
LENTHE, vg. P.-B., pv. Overissel; 1,050 h.
LENTRI, vg. Hong., ct. Szalad; 521 h.
LENTILHAC, vg. Lot, 7 l. N. Figeac.
LENTILLY, vg. Rhône, 3 l. et d. O. N. O. Lyon.
LENTINI, Voy. LEONTINI.
LENTON, vg. Ang., O.S.O. Nottingham; 1200 h.
LENTOW, hg sgn. Pol., vv. Podlachie.
LENA, rv. Parma, source Monte-Moscoso, se
 j. Parma. Cours 18 l.
LENZBOURG, vl. et ch. ft. ch.-l., dstr. Suisse,
 c. Argovie, sur Aar; 1,990 h. Fabr. toiles,
 tabac; impr. indiennes; commerce — **FRIED**,
 bg Bav., bli. Kempten; 1,450 h. — **KIRCH**,
 bg sgn. Bade, bli. Neustadt, sur Haslach;
 545 h. Horlogerie.
LENZE, p. rv. Pr. brand., se j. Warte.
LENZEN, vl. Pr. br., dstr. Potsdam, sur lac son
 nom, prv. Elbe; 2,175 h.
LENZIMA, vg. Tyr., crc. et bli. Roveredo.
LENZO, rv. Modène, se j. Pô à Bersello.
LEOBEN, vl. Sty., crc. Bruck, sur Mur;
 2,000 h. Entrepôt et gr. comm. de fer; forges.
 — Groupe de 7 îles, Gr.-Oc., côte S. Nv.-

- Holl., entrée gfe Buonaparte. — DORV, vg. Autr., q B.-Mannh; 104 ms.
- LEOBERSDORF ou LOIBERSDORF, bg Autr., q. B.-Wienw., s. Tristing; 104 ms. Mf. coton.
- LEOBESCHUTZ, vl. ch.-l., crc. Pr. sil., distr. Oppeln, sgn. Jägerndorf; 3,255 h. Gymn. Pirs. fabr. et manuf.
- LEOCATE, cap. côte S. O. Sicile, 37° 10' N.
- LEOGANE, vl. ste et b. pt. S. O. St Domingue ou Haïty, 4 l. S. O. Port-au-Prince; 6,000 h.
- LEOGANG, vg. Autr., crc. Salzbg. M. de cuivre.
- LEOMINGSTER, bg Ang., 5 l. N. Hereford, sur Lug. Comm. laine, cidre, houblon, froment; 3,232 h. — Vl. Massachusetts, 8 l. N. Worcester, sur Nashua; 1,585 h.
- LÉON, anc. roy. Esp. de 800 m. g. c., comprenant auj. pvs. Léon, Palencia, Toro, Zamora, Valladolid, Salamanque. — Pr. Esp. entre Asturies, Palencia, Toro, Valladolid, Zamora, Galice; 292 m. g. c., 239,815 h. Traversée par branches des mtgns Cantabrgs; bien arrosée; fert. en grains, lin, fruits, etc. — Vl. épisc. cpt. de la pv. préc., confi. Torio, Beinasja et Esia, 6,170 h. Fabr. toiles, lainages, cuirs. — Vl. et ile Es. Andalousie, 4 l. S. S. E. Cadix. — Pv. Mex., entre gfe Mex., et Nv.-Biscaye; 944 m. g. c. et 29,000 h. Montrey et Linares, vis pcep. — Vl. Mex., 16 l. N. O. Guanajuato. — Vl. épisc. Guatimala, cpt. pv. et côte N. O. lac Nicaragua. — DE CARACCAS, vl. Terre-Ferme, cpt. pv. Caraccas; 24,000 h.
- LEONAN, p. Ile, côte N. O. Bornéo, 6° 39' N.
- LEONARDSTON, vl. Maryland, ch.-l. cté. St Mary, sur Britton, 12 l. S. E. Pt-Tobacco.
- LEONBERG, vl. ch.-l. bil. et ch. Wurt., 4 l. N. O. Stuttgart. — Vg. Bav., bil. Waldsassen. Cristal. — Ch. de pl. Bav., crc. Landau, pr. Isar. — FELDEN, bg Autr., q. Muhl. Lin. — FORTE, vl. Sic., pv. Val-di-Demona, 3 l. O. San.; 8,000 h. Fild'argent. — STEIN, vg. sgn. et ch. Autr., q. Traun, sur Steyer. — TARI, bg T. E., Morée, distr. Braccio-di-Maina. — TINI, vl. Sic., pv. Val-di-Noto, sur rv. son 9 l. N. O. Syracuse; 5,000 h.
- LEONE, cap. T. E., 3 l. O. S. O. Athènes. — Ile des Navigateurs, Gr.-Oc., 14° 6' S.
- LEONES (Porto de los), p. ile Am., côte Patag., 50° 2' S.
- LEONESSA, vl. Nap., Abruzzi Ult., 8 l. N. O. Aquila.
- LEOPARDS, ile Afr., S. entrée Sierra-Leone.
- LEOPEL, mtg. Bav. crc. Salzach, pté Berchtesh.
- LEOPOLD, vl. Afr., Sierra-Leone, psse St-Prve.
- LEOPOLD'S AU ou EPELDAN, vg. Autr., q. B.-Wienw., au Marchfeld, 1,145 h. Volaille, œufs. — DORF, vg. et ch. Autr., q. B.-Mannh., au Marchfeld; 80 ms. — Vg. Boh., crc. Budweis. Bois. — Bg. Hong., ct. Pressbg. — HAMMER, vg. Boh., crc. Ellnbogen. Verrerie. — KRON, ch. sgn. Autr., crc. Salzbg. — SCHLAG, bg Autr., q. Muhl, sur Malsche. — STADT, vl. ste Hong., et. Neitra, sur Waag. — STEIN, vx. ch. et lac poiss. Styrie, pr. Eisenerz.
- LEOVILLE, vg. Char-Inf., 2 l. et d. S. E. Jonzac.
- LEPAGE, sgn. B.-Can., cté. Cornouaill., S. St-Laurent.
- LEPANTE, vl. ste. archiep., ch.-l. sandj., T. E., Livadie, sur gfe son nom, 46 l. O. N. O. Athènes; 2,000 h. Vin, huile, grains, riz, tabac; fabr. cuirs, poudre à canon.
- LEPAUD. Voy. LESPAUD.
- LEPE, vl. et ch. st. Esp., pv. Séville, sur Salta, 4 l. E. Ayamonte. Vin.
- LEPEL, vl. ch.-l. distr. R., gv., et 29 l. S. O. Vitebsk, emb. Esse, dans Beloié-Ozero, et sur canal Bérésina; 2,000 h.
- LEPENDORF, vg. Pr., sax., crc. Saale; 195 h.
- LEPER, ile des Nv.-Hébr., Gr.-Oc., 15° 23' S.
- LEPOGLAVA, vg. Croat., ct. Warasdin.
- LEPONTES, nom des Alpes rhétiennes.
- LEPPERSDORF, vg. Saxe, bil. Radeberg; 570 h.
- LEPREUX, ile Gr.-Oc., pr. celle St-Espirit.
- LEPSEK ou LAMSAKI, anc. Lampsaque, p. vl. T. As., Anadoy, sur détr. Dardan. B. vin.
- LEPSINA. Voy. LETSINA.
- LEPSING, vg. Hong., ct. Vespriem.
- LEPTIS. Voy. LEBEDA.
- LEPTON, bg. Ang. Yorksh.; 2,585 h.
- LEPUTU - RUMENESK, vg. Trans., ct. int., Szolnok. Gr. us. de fer.
- LEQUEYTO, vl. et pt. Esp., 11 l. E. N. E. Bilbao.
- LERONG, cap. côte E. Java. oc. Ind., 6° 37' S.
- LERAY, vl. Nw-York, cté Jefferson, s. Black, 80 l. N. O. Albany. — S VILLE, autre vl., même cté.
- LERBACH, bg Han., bil. Klausthal; 995 h. dont quelques cretins. Us. de fer.
- LERCHENFELD, faubg de Vienne, Autr. — (Neu), vg. pr. Vienne; 200 ms. Lieu de divert.

- LERE** ou **LEYRE**, p. rv. Landes, déb. baie Arcachon. — ou **LERAY**, bg. ch.-l. c., Cher, 3 l. et d. N. N. E. Sancerre; 1,605 h.
LERESOUVENIR, vl. Am. Demerara. Mission biblique angl.
LERICI, vl. pt. et ft. côte Gênes, 2 l. S. E. pr. gfe Spezzia; 2,000 h.
LERIDA, vl. fte épisc. et pt. Esp., Catalogne, sur Segre, 28 l. E. S. E. Saragosse; 16,820 h. Séminaire.
LERIN, p. vl. Esp., Navarre, sur Ega.
LERINS, p. îles, côte Var, arr. Grasse, vis-à-vis Cannes. Laps et perdrix. Ste Marguerite, fte, ftiée, et St-Honorat, 2 principales.
LERMA, bg. Piém., conf. Gênes. — Vl. et heau ch. Esp., pv. et 9 l. S. Burgos, sur Arlanza; 3,000 h. Patrie du card. et ministre Lerma. — Vl. Mex., 3 l. O. S. O. Mexico.
LERMOS, vg. Tyr., bil. Ehrenberg.
LERNA, bg. et pt. T. E. Morée, gfe. Napoli, 2 l. S. E. Argos.
LERNICA, vl. et rade T. A., côte S. Chypre.
LERO ou **LERIA**, île des Sporades, T. A., côte Anadoly, S. Samos; 2,000 h. Aloès, vin, olives, coton, cire.
LEROY ou **BELLONA**, vl. Nw.-York, cté. Genesee, 4 l. E. Batavia.
LERS, p. rv. Aude, passe sous canal du Midi, et se j. Garonne à Toulouse. — P. rv. Arriège, se j. rv. ce nom à Cintegabelle.
LERWICK, vl. Ec., ch.-l. îles Shetland. côte E. Mainland, avec pt. Brassa-Sound; 1,800 h.
LESARA, île R., des Aaland, 60° 18' N.
LESBE, vl. Egypte, emb. Nil, 2 l. Damiette.
LESBOS, Voy. MITYLENE. [Alivick.]
LESBURY, bg. Ang., Nôrthumb., 2 l. E. S. E.
LESCAR, vl. ch.-l. c., B. Pyr., 2 l. N. O. Pau, entre Gave et canal son nom; 1,850 h. Fabr. et impr. cotonn., mouchoirs de Béarn.
LESCHIE, p. rv. P.-B., pv. Namur, se j. Meuse.
LESCHIE, vg. Ill. C. M., pr. Ottochacz; 113 ms.
LESCHKIRCHEN, bg. ch.-l. sge., Trans., sur Hart. Foires. — Sge. Trans., Alland des Saxons; 6 m. g. c. et 43 fam.
LESCHNE, vg. Pr. sil., crc. Rosenberg. Forge.
LESCHNITZ, vl. sgn. Pr. sil., crc. Gr.-Sirelitz, sur Oder; 805 h. Pèlerinage.
LESCOVACZ, vl. T. E. Bulgarie, s. Liperiza.
LESCUN, bg. B. Pyr., sur Gave d'Aspe, 6 l. S. Oleron Eau min.
LESCURE, bg. Tarn, 1 l. N. E. Alby, 500 h.
- LESDIGUIÈRE**, bg. et ch. H.-Alpes, 4 l. N. Gap; 1,400 h.
LES-ÉBOULEMENS, sgn. B.-Can., cté. Northumberland, 23 l. N. E. Québec.
LESER, p. rv. Pr. rhén., se j. Moselle.
LESGHIS, peup. caucasiens, Daghestan, cultivateurs, vigneron, pâtres, brigands; 60,000 guerriers, en partie soumis à la Russie.
LESIENSKA, vg. T. E., pays Montenegro.
LESIGNAN, bg. ch.-l. c., Aude, 4 l. et d. O. Narbonne; 1,669 h.
LESIGNY, vg. Vienne, 4 l. E. Châtellerault.
LESINA, anc. *Pharia*, île Dalm., crc. Spalatro, pr. Brazza; 18 m. g. c., 8,820 h. Mise, boisée et fert. en simples, b. vin, figues, grains, miel, soie, etc. — Cpt. de même nom, vl. épisc.; 1,138 h. Pt. et ft.; constr. nav., pêche, distill. eau royale de romarin. — Vl. épisc. Nap., pv. Capitanate, sur lac son nom, pr. côte Adriatq.
LESKAU, bg. sgn. Boh., crc. Pilsen. Comm.
LESKEARD, bg. et pt. Ang., Cornw. 2,000 h.
LESLEY, p. vl. Ec., Five, 4 l. N. Kirkaldy.
LESMAHAGOC, vg. Ec., 2 l. S. Lanark; 500 h.
LESNAIA-REKA, rv. rap. R., gv. Tobolsk, se j. oc. Glac. Bords garnis de mélèzes.
LESNEVEN, vl. ch.-l. c. et ch. ft., Finistère, 5 l. et d. N. O. Brest; 2,315 h. Hôp. de marine.
LESNO, vg. R., gv. Mohilev, crc. Starobykhovsk.
LESNOY-CARAMYCHE, col. all. R., gv. et 16 l. Saratof, crc. Kamychine; 177 fam. — Voronej, rv. R., gv. Rezan, se j. Polevoï-Voronej, gv. Tambow, pour former Voronej proprement dit.
LESPARRE, vl. ch.-l. arr., Gironde, 14 l. N. O. Bordeaux; 800 h. Vin de Médoc.
LESPAUD, bg. Creuse, 9 l. E. Gueret.
LESSAC, bg. Charente, 1 l. et d. N. Confolens, sur Vienne; 234 fx.
LESSARD, sgn. B.-Can., cté. Cornouailles, S. St-Laurent. — Sgn. B.-Can., cté. Devon, 18 l. N. E. Québec.
LESSAY, bg. ch.-l. c., Manche, emb. Ay, 5 l. N. N. O. Coutances; 1,501 h. Salines.
LESSE, vg. Brunsww., bil. Saldern; 1,126 h.
LE-SEN, vl. Pr. occ., crc. Graudenz; 1,120 h. — ou LISZA, vg. Trans., distr. Fogarash. C. M.
LESENICH, bg. Pr., distr. Aix-la-Ch.; 1,441 h.
LESSEPS, cap. oc. Or., Manche Tatarie, 49° 39' N.
LESSER-CAMBAY, île et phare Ec., cté. Bate.
LESSINES, vl. P.-B., pv. Hainaut, sur Dou-

- der; 3,645 h. Fabr. et blanch. toiles, fil, etc.
- LESSIO, hg. Esp., Bucaye. Forges de fer.
- LESSLIE. Voy. LESLY.
- LESSOR ou LESSOR, île Dan. Cattégat, 8 l. S. E. Skagenrack, ceinte de bancs de sable; 2 m. g. c. et 1,565 h. Salines. — Us. de fer Norv., dioc. Christiania, bl. Opland.
- LESTIZZA, vg. L.-V., dél. Frioul; 2,500 h.
- LESTOME, hg. Ang., cté. Devon. Lainages.
- LESTWIEL, hg. Ang., Cornouailles, sur Fowey; 825 h.
- LESUM, vg. ch.-l. bl. Han., duché Brême, sur rv. son nom; 465 h. Fabr. porcelaine.
- LESZKO, vg. et bl. Hong., ct. Neutra.
- LESZNIOW, hg. Gallie. circ. Zloczow Douane.
- LESZNITZA, ft. T. E. Eo-nie, sur Drina.
- LETANT, vl. Ohio, cté. Meigs; 265 h.
- LETHAM, vg. Ec., Fife, 2 l. O. Cupar.
- LETHANFALVA, vg. Hong., ct. Zips; 625 h.
- LETI, p. île occ. Ind., pr. Timor, 8° 28' N.
- LETIN, vg. Hong., circ. Klattau. Bains.
- LETHRABORG, cté. sgn. et ch. Dan., Seeland, bl. Copenhague, 2 l. Roeskild ou Rothchild. Anc. résid. des rois.
- LETITCHEV, p. vl. ch.-l. circ. R., gv. Podolie, sur Volva, 32 l. N. E. Kamenez.
- LETSCHKOM, distr. R., gv. Caucase, pté. Mingreul, au pied du mont Elborus.
- LETSINA, anc. *Eletsis*, vg. et p. pt. T. E. Livadie, sur gte. d'Engia; 200 h.
- LETSMER, vg. Trans., ct. Krassna. Vin.
- LETTERE, vl. épisc. Nap., Pté. Cit.; 830 h.
- LETTERKENNY, hg. Ircl., Donegal, 6 l. S. O. Londonderry. — Vl. Penns., cté. Franklin; 1,550 h.
- LETTMATHE, vg. sgn. Pr. rhén., circ. Iserlohn. Fabr. indiennes, quinceaill. plaqué, etc.
- LETTO-MORTO, p. rv. Et.-Ecclés., dél. Ancône, se j. Adr. à Fermo.
- LETTONS, indigènes de Livonie, Courlande, Esthonie, de race Slave; 500,000 individus.
- LETTOWITZ, hg. sgn. et ch. ft. Mor., circ. Brunn, sur Zwittawa; 1,5;2 h. Gr. manuf. d'indiennes, etc. [Fabr. fil.]
- LEUBNITZ, vg. Saxe, bl. Dresde; 250 h.
- LEUBUS, hg. Pr. sil., circ. Wohlau, sur Oder; 380 h. — (Vor), vg. pr. hg. préc.; 1,068 h.
- LEUBUSCH, vg. Pr. sil., circ. Brieg Tourbières.
- LEUCA, cap S. E. Nap., côte Otrante, 40° 3' N.
- LEUGATE, cap S. île St-Maur. Ionie. — Vg. et baie ou lagune, Andr. 71. S. Narbonne; 650 h.
- LEUCHARS, vg. Ec., Fife, 2 l. St-Andrews.
- LEUCHTENBERG, hg. sgn. et ch. Bav., bl. Nublg; 406 h. — Bourg, hg. Saxe-Gotha, pté. Altenbg, sur Saale.
- LEUFENFORDE, hg. et bl. Han., cté. Diepholz, sur lac Dumme. — HOLM, cté. Dan.; Iutland, bl. Kalloe. [150 h.]
- LEUGAST (Markt), hg. Bav., circ. H.-Mein.
- LEUK, hg. et 2 ch. Valais, confl. Dala et Rhône, 8 l. E. Sion Bains. foires, transit.
- LEUKA, hg. et ch. sgn. Hong., ct. Eisenbg; 1,105 h. Tombeaux des Nadasy.
- LEUKERSDORF, vg. Saxe, 31 Chemnitz; 90ms
- LEUN. Voy. LEIN.
- LEUNA, vg. Pr. sax., distr. Mersebg; 25 ms.
- LEUNEBOURG, hg. et ch. Pr., distr. Königsbg.
- LEUPOLDSBOEF, vg. Bav., bl. Wunsiedel. Forge.—GRUN, vg. Bav., bl. Hof. Eau min.
- LEUSCHID, hg. Pr. distr. Dusseld.'s. Sieg.
- LEUSDEN, vg. P.-B., pv. Utrecht; 885 h.
- LEUSE, vl. P.-B., pv. Hainaut, source Dender, 6 l. N. O. Mons; 4,415 h.
- LEUSTADT, hg. et ch. Hesse-C., sgn. Budingén.
- LEUTENBACH, vg. Bav., bl. Forchheim; 370 h. — BERG, vl. ch.-l. bl. et ch. ft. Schwarzhg-R., sur Sorbitz; 750 h. Min. et us. d'argent et de cuivre. — VL B.-Styr., sur Mur.
- LEUTERSDORF, hg. Pr. rhén., circ. Mayen, sur Rhin. — (Ober ou H.), vl. et ch. Boh., circ. Leitmeritz; 204 ms. — HAUSEN, vl. ch.-l. bl. Bav., circ. Rezat, sur Altmühl; 830 h. — Vg et ch. Bade. bl. Weinheim; 1,036 h. — HEIM, vg. Bade, bl. Bichoffsheim, sur Rhin; 630 h.
- LEUTESPOURG, hg. Suis., c. St-Gall, s. Thur.
- LEUTHEN, vg. et ch. Pr. sil., distr. Breslau, circ. Neumarkt, pr. vg. Lissa; 500 h. — (Gross), vg. ch.-l. sgn. et ch. Pr. brand., circ. Lubben. — (Teutsch), vg. ch.-l. sgn. Mor., circ. Teschen.
- LEUTKIRCH, vl. ch.-l. bl. Wurt., circ. Danube, sur Eschach; 800 h. Fabr. et comm. toiles — Vg. Bade circ. Lac, bl. Salem; 1,000 — MANNSDORF, vg. Pr. sil., circ. Schweidnitz; 2,550 h. — MERITZ. Voy. LEITMERITZ. — SHAU, vl. Hong, ch.-l. ct. Zips, sur p. rv. son nom; 4,445 h. Gymn., gr. fabr. et comm. de meth; p. pois. fruits; bains.
- LEUVUCHES, tribu des Tehuelhets, Am., Patagonie, 45° à 46° S.
- LEUZBACH, p. rv. Silés., se j. Oder à Leub.
- LEVA ou LEWENZ, gr. hg. ch.-l. sgn. et ch.

- Hong., ct. Barsch. Gymn., comm. vin, maïs, tabac, chevaux; eau min.
- LEVANO, bg. Sard., duché Gênes.
- LEVANT ou TITAN, île, des Hieres, Var. — Côtes orient. de la Médit. Les Italiens y comprennent toutes les régions situées vers l'E., depuis la Dalmatie jusqu'au Nil et à l'Euphrate; les Français y ajoutent souvent l'Italie et l'Afr. spt. Les Hollandais et les Anglais nomment Levant tous les pays d'Europe, d'As. et d'Afr. baignés par la Méditerranée. — VI. Maïoe, cté. Penobscot, 4 l. N. O. Bangor.
- LEVANTE (Riviera di), côte Génoise, E. cpt. LEVANTINE. Voy. LAVINO.
- LEVARD, vg. Hong., ct. Pressbg, sur March.
- LEVART, vg. Hong., ct. Gœmœr, sur Duritz. Eau min.
- LEVEL, p. île des Marquises, Gr.-Oc.
- LEVEN, rv. Ang., Lancash., se j. baie Morecomb. — Rv. Ec., baigne Kinross, et se j. baie Largo. — VI. et b. pt. Ec., Fife-h, sur baie Largo, emb. rv. Leven; 1,132. Comm. — (Loch), lac Ec., Kinrosssh., traversé par rv. Leven, et renf. l'île où la reine Marie Stuart fut détenue.
- LEVENZO, p. tie des Egades, côte O. Sic., entrée baie Trapano, 38° 5' N.
- LEVERANO, bg. et pt Nap., Otrante. pr. Lecce.
- LEVEREN, vg. Pr. distr. Aix-la-Ch.; 722h.
- LEVERETT, vl. Massachusetts, cté. Franklin, 4 l. S. E. Greenfield; 770 h.
- LEVERINGS, vg. Penns., cté. Philadelphie.
- LEVERN, vg. Pr. rhén., crc. Rahden; 642h.
- LEVES, bg. Eure-et-L., 1 l. N. Chartres, sur Eure; 258 fx.
- LEVESTON'S, vg. Indiana, cté. Franklin.
- LEVET, bg. ch.-l. c., Cher, 4l. S. Bourges.
- LEVI, cap. Manche, N. E. Cherbg. — POINTE, S. E. île Orléans, rv. St-Laurent, vis-à-vis Québec, B.-Canada.
- LEVICO, bg. ch.-l. bl. Tyr., crc. Trente, pr. Jac son nom et rv. Brenta. B. vin.
- LEVIERS, bg. ch.-l. c., Doubs, 4l. E. N. O. Pontarlier; 1,050 h.
- LEVIGLIANI, gr. bg. Toscane, dsts. Pietra-Santa. Min. de cuivre et cinabre.
- LEVIGNAC, bg. Lot et G., 3l. N. E. Marmande.
- LEVINA, vl. Ohio, cté. Brown, sur Ohio; 100 h.
- LEVIZANO, bg. Modène; 2,200 h.
- LEVKOPOL. Voy. ЕСКІ-КРИМ.
- LEVROUX, vl. et ch. ch.-l. c., Indre, 4l. et d. N. N. O. Châteauroux, sur Moulins. Comm. grains, laine; 2,975 h.
- LEWENZ. Voy. LEVA.
- LEWES, bg. Ang., Sussex, sur Ouse, 7 l. N. E. Brighton; 6,221 h. Courses de chevaux. — VI. Delaware. Voy. LEWISTOWN.
- LEWIEN, vl. Pr. sil., crc. Glatz; 1,091 h.
- LEWIN, bg. Boh., crc. Leitmeritz; 80ms. Poterie.
- LEWIS, île Ec., la pl. gr. et la pl. spt. des Hébrides, longue 25 l., très bachée, mtse, remplie de bruyères et lacs; 13,950 h. Stornaway, vl. — VI. Vermont, cté. Essex, conf. Canada. — Cté. Nw-York, entre ctés. St-Lawrenz, Hamilton, Onéida, Oswego, Jefferson; 6,433 h. Martinsbg, ch.-l. — VI. Nw. - York, cté. Essex, 3 l. N. Elisabeth; 538 h. — Cté. Virginie, pris en 1816 sur cté. Harrison. — Cté. Kentucky; 2,358 h. Clarksbg, ch.-l. — VI. Ohio, cté. Brown; 903 h. — BAY, havre dans Yarmouth, Massachusetts, côte S. Cape-Cod. — BURG, vl. Penns., cté. York. — VI. Virg., ch.-l. cté. Greenbriar, sur rv. ce nom, 851 O. N. E. Richmond. — VI. Kentucky, cté. Muhlenbg. — ou TARTOWN, vl. Penns., sur Susquehannah, 6 l. N. N. O. Northumberland. — CREEK, rv. Vermont, se j. lac Champlain à Ferrisbg. — HAM, vg. Ang., Keats, 2 l. E. Lond.; 6,625 h. — RIVER, rv. Am. spt., source O. mtg. Rocheuses, se j. rv. Columbia 172 l. au dessus l'emb. Cours 3751. — STORE, vg. Penns., cté. Spotsylvania. — TON, vl. Maine, cté. Lincoln, sur Androscoggin, 12 l. O. Wiscasset; 1,033 h. — Vg. Nw-York, sur Niagara, vis-à-v. Queenston. — TOWN, vl. Penns., ch.-l. cté. Millin, sur Juniatta, 62 l. O. N. O. Philadelphie. — ou LEWES, vl. Delaware, cté. Sussex, sur Lewis, 1 l. baie Delaware. Académie; gr. salines. — VILLE, vg. Virg., cté. Brunswick. — Vg. Carol. mér., cté. Chester.
- LEXDEN, vg. Ang., Essex, 1 l. O. Colchester.
- LEXINGTON, vl. Massachusetts, cté. Middlesex, 4 l. N. O. Boston; 1,053 h. — VI. Nw.-York, cté. Green, O. Catskill. — VI. Virg., ch.-l. cté. Rockbridge, sur James, 62 l. O. Richmond, 100 ms.; collége. — Vg. Carol. sept., cté. Rowan. — Dstr. Carol. mér.; 6,650h. Granby, ch.-l. — VI. Géorgie, ch.-l. cté. Oglethorpe. s. gr. chutes d'ogechée. Acad. — VI. Kentu. ky, ch.-l. cté. Fayette, sur Towsonk, 10 l. E. S. E. Frankf. Uni-

- versité, acad. de demelles; clouteries, fabr. cuivre, étain, cotonn., lainages, tanneries, distill., plrs. moulins à vapeur. — VI. Ohio, cté. Plank; 420 h. — Autre, cté. Richland. — VI. Indiana, cté. Jefferson.
- LEXOURI, vl. et pt. Céphalonie; 4,000 h.
- LEYDE, vl. P.-B., pv. Holl. mér. sur Rhin et plrs. canaux; 28,600 h. Arsenal, université, obs. astron., collèges, gymn., acad; de dessin, etc.; sociétés d'arts, sciences, de litt. batave; gr. nombre de mf. et fabr., excell. beurre et fromage. Patrie de l'anab. Jean Bockolt et du phys. Muschenbroek. Tombes de P. Camper et de Meerman. Monument de Boerhave. — ou LEYDEN, vl. Nw-York, cté. Lewis, sur Black, 13 l. N. Utica; 792 h. — Ile et ft. N. O. Ceylan. district Jafnapatnam.
- LEYLENDORP, vg P.-B., pr. Leyde, 1,051 h.
- LEYDERDAM, bg. P.-B., Holl. mér., entre Leyde et La Haye; 1800 h.
- LEYHGESTERN, vg. Hess-D., bl. Huttenberg; 755 h.
- LEYPHÜNEN, vl. Pol. vv. Augustowa; 233 h.
- LEYLAND, bg. Ang. Lancash. 2 l. N. O. Chorley; 2,646 h.
- LEYSSARD, vg. Ain, 2 l. O. Nantua.
- LEYSTADT, bg. Ysenab, à Bg. Friedberg.
- LEYTA, îles des Philipp., oc. Ind., 298 m. g. c. et 22,500 h. sujets-esp., non compris les Aetas, in lép. dans l'intérieur. Traversée par de h. mts. qui causent des climats opposés dans les parties du S. et du N. Prod. riz, cocos, bois d'ébène, gibier, nids, abeilles, poissons. Sagor, cpt.; Baybay meilleur port.
- LEYTHA. Voy. LEITRA.
- LEZ, rv. Drome, se j. Rhône à Mornas.
- LEZAI, vg. Deux-Sèvres, 2 l. et d. N. E. Melle, sur Drive; 1,682 h. Haras à mulets.
- LEZARD, cap. S. O. Ang. Cornouailles, N. cap. Ouessant de Fr. — île Gr.-Oc., N. E. Nv.-Holl.; 14°, 42' S.
- LEZARDIEUX, vl. ch.-l. c., Côtes-du-N. 6 l. E. N. E. Lannion, sur Trioux; 1895 h.
- LEZAT, vl. Arriège, 6 l. N. O. Pamiers, sur Lere; 2,525 h.
- LEZAY. Voy. LEZAI.
- LEZAYSK, vl. Gallic, crc. Rzeszow, s. San. ch.-l. sgn. dom. Ecole juive.
- LEZGHISTAN, pv. Pers. de 40°, 15' à 43°. 20' N., traversée par Caucase, arrosée par
- Aksaï, Koïs, Samour, etc. peuplée de Lezghes. Avars, Kazykoumytzes et Kagmakharas, brigands aux mtgns., cultivateurs dans les plaines.
- LEZOUX, vl. ch.-l. c., Puy-de-D., 3 l. O. S. O. Thiers; 3,376 h.
- LGOW; vl. ch.-l. crc. R. gv. et 17 l. N. O. Koursk, sur Seim; 600 h.
- LHISPOTEY, vl. Landes, 12 l. N. O. Mont-de Marsan; 2,600 h.
- LHOTÁ, vg. Boh. crc. Biczow. — Chx. et doms. Boh., crcs. Beraun, Kaurzim, Prachin, Tabor.
- LHOTICZE, vg. et dom. Boh. crc. Czaslau.
- LHOTISCH, vg. Boh. crc. Budweis. Houille.
- LHOTKA, vg. Boh. crc. Pilsen, sgn. Treschau.
- L'HUIS. Voy. HUIS.
- LIÁK, rv. Ill. crc. Gorice, se j. Wippach.
- LIÁKOVITCHI, p. place st. R. gv. Minsk.
- LIÁLA, rv. R. gv. Perm, se j. Lobva.
- LIAMONE, rv. Corse, source lac Oreno, se j. gfe. Sagona à Casanova, 4 l. N. Ajaccio.
- LIAMPO, ou NING-PO, gr. vl. et b. pt. Chine, pv. Tche-Kiaog, 275 l. S. S. E. Péking. Fabr. de soieries renomm. Comm. avec Japon et Siam.
- LIANCOURT, bg. ch.-l. c. et ch. Oise, 2 l. S. S. E. Clermont sur Bresche; 1,205 h.
- LIANE, p. rv. Pas-de-C., déb à Boulogne.
- LIANGA, p. rv. R. gv. Penza, se j. Tcheobar.
- LIANT, cap. et gfe. Siam, côte N. Camboje, 12°, 25' N.
- LIBAD, vg. Hong., et. Gran. Vin.
- LIBAN, vl. sgn. et ch. Boh., crc. Biczow; 150ms.
- LIBANON. mtgs. Syrie, du Taurus et Caucase à la côte S. O. de la T. A.; 2 chaînes pep Libanon. ou *Djebel*, et Antilibanon, *Djebel-et-Chaïk*, séparées par l'anc. Cele-Syria; 9,600 pieds, en partie couvertes de neiges perpét.; du reste bien boisées. Anc. refuge de peupl. indép., occupées au N. surtout par les Maronites et vers le S. de Syrie par les Druses. — Commune de Herrnhuter, Penns., cté. Dauphin; 2,000 h.
- LIBANOVA, anc. *Stagira*, vl. T. E. Macédoine.
- LIBATTA, vl. Guinée, emb. rv. son nom; 0° 58' S.
- LIBAU, vl. ch.-l. crc. et pt. R., gv. Courlande, 43 l. O. Mittau; 5,000 h. Douane; gr. comm. de grains, suif, graines de lin et chanvre — Lac pois., pr. vl. préc.
- LIBENZ, bg. Boh., crc. Elmbogen; 60 ms.

LIBERAN, p. île oc. Ind., côte N. E. Bornéo.
LIBERTY, vl. Nw.-York, cté. Sullivan, sur Delaware; 420 h. — Vl. Penns., cté. Adams. — Vl. Virg., ch.-l. cté. Bedford, 61 O. N. O. Nw.-London. — Cté. marit. Géorgie, entre Alamataha, ctés. Bryan, Tatnall, Mackintosh; 6,300 h. Riceborough, ch.-l. — Vl. Mississ., ch.-l. cté. Amite, 27 l. Madisonvl. — Vl. Tennes., cté. Smith, 8 l. S. Carthage. — Vl. Kentucky, cté. Casey, sur Ohio, 2 l. N. N. E. Washing., 80 h. Chantier de constr. — Vl. Ohio, cté. Butler, 2 l. E. Hamilton. — Autres vls.: cté. Clinton, 3 l. N. Wilmington. — Cté. Fairfield, 4 l. N. Lancaster. — Cté. Highland, renf. Hillsbgh, sge. du tribunal du cté. — Cté. Montgomery, 4 l. O. Dayton. — Cté. Trumbull, sur Mahoning, 3 l. S. E. Warren. — Cté. Delaware. — Vl. Missouri, cté. Washington. — **CORNER**, vg. Nw. Jersey, cté. Sommerset. — **HALL**, vg. Géorgie, cté. Morgan. — **TOWN**, vl. Maryland, cté. Frédéric, 5 l. N. E. Frédéricstown. — (*West*), vl. Virg., ch.-l. cté. Ohio, sur Short, 5 l. S. O. Pittsbg.
LIBETHEN, vl. Hong., ct. Sohl; 1,345 h. Min. et us. de cuivre et fer; com. de poterie.
LIBETITZ, vg. Boh., crc. Saatz.
LIBICZ, hg. Boh., crc. Biczow. Anc. vl.
LIBIN, vg. dom. et ch. Boh., crc. Ellnabog. Eau min.; argile renomm.
LIBITZ, vg. dom. et ch. Boh., crc. Czaslau.
LIBLIN, vg. et dom., Boh., crc. Pilsen. Fabr. alun, vitriol; huile de vitr. et eau-forte.
LIBLITZ, vg. sgn. et ch. Boh., crc. Bunzlau; 48 m.
LIBNITZ, vg. Boh., crc. Budweis Eins.
LIBOBO, p. île, oc. Ind., S. E. Gilolo, to° 48' S.
LIBOCH, vg. ch.-l. sgn. et beau ch. Boh., crc. Leitmeritz, sur Elbe; 92 ms. Eau m. et bain.
LIBOCHOWAN, vg. Boh., crc. Leitm., s. Elbe.
LIBOCHOWITZ, hg. sgn. et beau ch. Boh., crc. Leitm., sur Eger; 1,100 h. Eau min.; bergeries; safran.
LIBOCZAN, dom. et ch. Boh., pr. Saatz.
LIBORCZO, vg. Hong., ct. Trentschin, sur Waag. — Mtgns, même ct., s'étendant jusq'aux conf. de Moravie.
LIBORITZ, vg. dom. et ch. Boh., crc. Saatz.
LIBOURNE, vl. ch.-l. arr. et pt. Gironde, 7 l. E. N. E. Bordeaux, confl. Isle et Dordogne; 3,787 h. Ecole de navig., bourse; fabr. porcelaine, cuirs, lainages; comm. et entrepôt de sel, vin, grains, etc.

LIBURNIE, partie or. de l'anc. Histrie, duché de Carriole, auj. crc. Fiume d'Illyrie.
LIBUSZA, vl. ch.-l. sgn. Gallie, crc. fasio; 666 h.
LIBUTTA, vl. rés deroi, côte Escl. pr. cap Lopez
LICCA, rv. Croatie, source mts. Wellebad, en reçoit 4 autres, et se perd sous terre à B.-Kostad. — Dstr. mil. de Croat., glat. Carlstadt, de l'Adr. aux conf. de Bosnie, 47 m. g. c.; et 52,200 h. Gospich, ch.-l.
LICH, vl. ch.-l. sgn. et ch. rés. du pcc. Solms, H.-Hesse, sur Wetter; 1 910 h.
LICHFIELD, Voy. LITCHEFIELD. [Jitomir.]
LICHNEVKA, p. vl. R., gv. Volhynie, 82 l.
LICHTALL ou **LIESTALL**, vl. Suisse, c. Bâle, s. Ergetz; 1,700 h. Us. de fer, laiton; fabr. papier, gants, rubans de soie, lainag. Bas.
LICHTEN, vg. sgn. Mor., crc. Troppau, duché Hegerndorf; 1,675 h. B. eau min.
LICHTENAU, vl. Bade, bl. Rh.-Bischoffsheim; 960 h. Divers moulins. — Vl. ch.-l. bl. Hesse-G., pv. B.-Hesse; 1,212 h. — Vl. Pr. rhén., crc. Buren; 1,100 h. Fabr. cuirs. — Bg. et ch. st. Bav., bl. Heilsbronn, sur Rezat; 800 h. — Vg. Saxe-Hildburghausen, pté. Cobg.; 10 ms. Us. et forges. — Ch. ch.-l. sgn. Autr., q. et sur Muhl. — Etabl. de Herrnh., au Grœndl, col. Juliensbaab. — Col. de Herrnh., Ohio, N. Marietta. — **BERG**, hg. et ch. st. B.-Rhén., 5 l. N. E. Saverne; 645 h. — Bg. ch.-l. bl. Hesse-D., pv. Starkenbg.; 373 h. — Vl. Bav., crc. H.-Mein, bl. Naila; 685 h. Douane; min.; us. et forges de fer et de cuivre. — Vg. st. ch. Tyr., bl. Glurns. — Chx. Bav. pr. Munich, et Autr. pr. Saalfelden. — Ch. st. ch.-l. lll. Saxe-Weimar, 1 l. Ostheim. — Vg. Saxe, crc. Meissen; 800 h. Fabr. toiles, rubans. — Vg. Pr. brand., crc. B.-Barnim; 336 h. Ms. de epgne. — **BOURG**, dom. et ch. Pr. sax., crc. Torgau, pr. Prettin. Anc. résid. de pesses douair. — Ft. auj. ruiné, Boh., crc. Czaslau. — **ECK** ou **EGG**, ch. st. et sgn. Bade, crc. Treisam. — **EGG**, vg. et ch. sgn. Autr., q. Hausruck, pr. Wels. Martinet et fabr. de cuivre, similor, etc. — **FELS**, vl. ch.-l. bl. Bav., crc. H.-Mein, sur Mein, 3 l. Cobg.; 1,625 h. Douane, fabr. porcelaine. — **FURT**, vg. Hong., ct. Eisenbg. Gr. parc. — **STADL**, vl. Boh., crc. Ellnabog; 146 ms. Min. d'étain. — **STEG**, vl. ch.-l. dstr. Suisse, St-Gall, sur Thur. Comm. de transit. — **STEIM** ou **PIRSCHENSTEIN**, vl. et ch. st. ch.-l. sgn.

- Saxe, 2 l. Zwickau; 2,700 h. Divers moulins. — Vx. ch. Tyr., crc. Bolzen, pr. Leivers. — VOORDEN, vl. sgn. et ch. P. - B., Gueldre, 7 l. E. S. E. Zutphen; 2,520 h. — WALD, hg. sgn. et 2 chx. Styr., crc. Cilly, sur Save. — Vg. col. all. Hong., et Temesvar. — Ch. de chasse Boh., crc. Leitmeritz. — Vg. sgn. Pr. sil., crc. Bunzlau; 646 h. — Autre, crc. Habelschwerdt; 570 h. — Vg. sgn. et ch. Saxe, bll. Augustusbg., sur Zschopau. — WERTH, vg. Austr., q. B.-Mannh.; 2,262 h. Gr. fabr. d'épingles, etc.
- LICHTWALD, vg. Boh., crc. Bunzlau; tot ms. — WEHR, hg. et ch. sgn. Tyr., bll. Rottenbg. sur Inn.
- LICHVIN, Voy. LIKHVIN.
- LICK, vl. Ohio, cté. Jackson.
- LICKING, rv. navig. Kentucky, se j. Ohio à Newport. Cours 75 l. — Rv. Ohio, se j. Muskingham, vis-à-vis Zanesville. — Cté. Ohio; 6,400 h. Newark, ch.-l. — Vl. Ohio, cté. Licking. — Autre, cté. Jackson. — Vl. Ohio, cté. Muskingham, 4 l. N. O. Zanesville. — STATION, vg. Kentucky, cté. Floyd's.
- LICKY, rv. Irl., se j. Blackwater, N. Youghal.
- LICOLA, pl. v. l. R. Finl., 36 l. Abo.
- LICONDA, pt. Afr., Tripoli, 30° 36' N.
- LICONIA, vg. Indiana, cté. Harrison.
- LICOSA, cap Nap., gfe. Salerne, 40° 15' N.
- LICQUES, hg. Pas-de-Calais, 6 l. N. E. Boulogne; 1,310 h.
- LICSIRT, vg. et beau ch. Hong., ct. Sarosch.
- LID ou LYD, rv. Ang., sej. Tamarz l. Tavistock.
- LIDA, vl. et ch. ft. ch.-l. crc. R. gv., et 2 l. Grodno. — Rv. Suède, West-Gothie, se j. lac Wener.
- LIDDA, hg. T. A. Syrie, pr. Zama; 2,000 h., la plup. chrétiens, sge. d'év. grec.
- LIDDEL, rv. Ec., conf. Ang., se j. Esk.
- LIDFOND, vg. Ang., Devonsh, sur Lid, 3 l. Tavistock, pr. belle cataracte. — KOEPING, vl. Suède, gv. Skaraborg, sur lac Wener, emb. Lida; 1,377 h. Gr. Foire.
- LIDO, rive, spécialement de Malamocco, vis-à-vis Venise. — di PALESTRINO, longue île et citadelle, pr. Paestrina, S. Malamocco. — di SOTTOMARINA, la pl. S. des îles de Lagune et hg. de 2,600 h., pr. Chioggia.
- LIEBANA, contrée Esp., Asturie-de-S., mtse. fert. en grains, vin, fruits et pâturages.
- LIEBAU, vl. Pr. sil., crc. Landshut, sur Bober; 1,592 h. Fabr. et comm. toiles. — Vl. ch.-l. sgn. Mor., crc. Prerau, sur Bach; 1,410 h., dont 500 juifs. — Egg, vx. ch. Suisse, c. Argovie, 2 l. Aarau. — IAR, vg. Pr. rhén., crc. Lechenich; 502 h. Charbon foss. — LOS, vg. Iseubg-B., pr. Gelnhausen; 500 h. — MUHL, vl. et ch. Pr. occ., crc. Osterrode, sur Lieba; 1,108 h. Pêche d'anguilles. — NICZ, vg. Boh., crc. Budweis. Eau min. — STADT, vl. et ch. Pr., crc. Mohrungen, conf. Muhl et Passarg; 952 h. Comm. fil et toiles. — STADTL, hg. sgn. Foh., crc. Biczow; 113 ms. — WERDA, vg. Boh., crc. Bunzlau, pr. Friedland. Eau min. et bains.
- LIEBEN, vg. et ch. Boh., crc. Kaurzim, sur Moldau. Martinet; fabr. soie.
- LIEBENAU, ch. Styr., pr. Grätz. — Vg. Austr., q. Muhl. Verrerie. — Vl. dom. Boh., crc. Bunzlau; 1,545 h. Comm. toiles et pierreries fausses. — Vl. et bll. Hesse-C., sur Diemel. — Bg. Pr. brand., crc. Zulichau; 605 h. — Bg. ch.-l. bll. Han., cté. Hoya, sur Aue; 1,435 h. — Vg. Saxe, Hildgh.; 300 h. Saline. — BOURG, vg. ch.-l., bll. et ch. Han., pté. Hildesheim; 422 h. — FELS ou BERG, vg. et ch. st. Ill., crc. Klagenft, sur Glau. — GRUN, hg. Pr. sax., crc. Ziegenruck; 470 hab. — SCHEID, hg. et ch. Nassau, bll. Marienberg; 360 h. — STEIN, vg. sgn. et ch. Meiningen, bll. Altenstein; 278 h. Eau min. — Bg. sgn. et ch. Boh., dstr. Eger; 118 ms. — THAL, vl. Pr. sil., crc. Lœwenberg; 1,118 h. B. filat. et blanch. de fin. — Deux vgs. Mor., crc. Prerau. — WALDE, vl. Pr. brand., crc. B. Barnim, sur Havel et tête du canal Finow; 1,725 h. Constr. nav. — WERDA, vl. ch.-l., crc. et ch. Pr. sax., dstr. Mersebg, sur Elster noire; 1,408 h. Potasse. — ZELL, vl. Wurt., bll. Neuenbg, sur Nagold; 1,000 h. Eau min. et bains.
- LIEBEROSE, vl. ch.-l. sgn. Pr. brand., crc. Lubben; 1,000 h. — THAL, vg. Saxe, bll. Stolpen; 200 h.
- LIEBERSDORF, vg. sgn. Pr. sil., crc. Landsbut; 418 h. Charbon foss.
- LIEBETTWOLKOWITZ, vl. sgn. Pr., bll. Leipzig; 638 h.
- LIEBITZ, vg. ch.-l. sgn. et 2 chx. Boh., crc. Prachin, pr. Wochnian.
- LIECHTENSTEIN, pté. sur lac Constance, entre Tyrol et Suisse, 2 et d. m. g. c., 5,550 h. Mtse., riche en bétail. Vadutz, ch.-l. Les princes de Liechtenstein, descendant de la

- fam. Este, se divisent en branches Franz ou François et Charles. La *branche François* possède, outre la pté. souveraine préc., les ptés. médiates Troppau et Jägerndorf, en Silésie, la sgnie. Gersdorf, en Lusace, plrs. autres dstrs. et sgnies. en Silésie et Moravie, formant 104 m. g. c. et 324,000 h., 1,500 000 flor. La *branche Charles* possède le 2^e majorat de la famr., avec les sgnies. Gr.-Meseritz et Zhore, en Mor., donnant 300,000 flor. de revenu. — WERDER, vg. sgn. Mor., crc. Troppau.
- LIEDLHOEFEN**, vg. Boh., crc. Prachin.
- LIEDOLZHEIM**, bg. Bade, bll. Bruchsal; 1,318 habitants.
- LIEFDE**, baie Oc.-Glac., côte N. Spitzberg.
- LIEFENSHOECK**, st. P.-B., pv. Anvers, sur Escout, vis à-vis Lillo.
- LIÈGE**, pv. P.-B., bornée N. Limbg. E. Pr. rhén., S. Luxembg et France, O. Namur et Brab. mér.; 102 m. g. c. et 354,100 h. Arroscée par Meuse, Ourthe, Losse, Lémoy; mtse. et bien boisée E. et S., où se projette *branche des Ardennes*. Prod. gr. bétail, brebis, grains, houille, calamine, alun; fromages dits de Limbg, laine, draps, cuirs, quincaillerie, armes, papier, cotonn. Elle forme 4 dstrs. et 31 cantons. — VI. épisc. cpt. de la pv., confl. Meuse et Ourthe; 61,150 h. Université, lycée, acad. de dessin et peint.; gr. fabr. de tôle, limes, enclumes, cartes de toute espèce, armes, surtout de luxe, clous, quincaillerie, montres, souliers et autres objets en cuirs; draps, dentelles, toiles, savon, vert-de-gris, vitriol; fond. de canons; grand comm. de dentées col., houille, chaux, pierres à rasoir, à fusil, etc.
- LIEGNITZ**, vl. ch.-l. dstr. Pr. silés., confl. Schwarzwasser, Katzbach et Neisse furieuse; 8,675 h. Acad. de chevaliers, gymn.; fabr. cotonn., toiles, dentelles, draps, cuirs, bleu de Pr., tabac, bas de soie d'asclepiade; blanch. de cire et toiles. Le *district*, formant 13 cres. a 188 m. g. c. et 499,800 h.
- LIENEN**, bll. et psse. Pr. rhén., crc. Teklenbg.
- LIEU-TCHEOU-Fou**, gr. vl. et pt. Chine, pv. Quangtong, sur gfs. Tonquin, emb. Lien Kiang, 135 l. O. S. O. Canton.
- LIENZ**, vl. ch.-l. bll. Tyr., crc. Pusterthal, confl. Isel et Drave; 1,675 h. Douane; gymn.; us. et fabr. laiton; tapis. — (*Klausé de*), passage autrefois fufié, pr. vg. Liésach.
- LIENZINGEN**, vg. Wurt., bll. Maulbronn; 618 habitans.
- LIENZLMUHL**, vg. Ill., crc. Klagenst. E. min.
- LIEPE**, vg. Pr. brand., crc. Angermunde; 568 h. Anc. cimetiére de Huns.
- LIEPITSCHBACH**, vg. Ill., crc. Klagenst., sur Drave. Us. et fours à forge de fer.
- LIEPOLZ**, bg. Mor., crc. Iglau, sgn. Teltsch.
- LIEPVRE**, vg. H.-Rhin, 5 l. N. O. Colmar, sur *Liepvrette* ou Lehnre, qui se j. Ill à Schelstadt. Min. d'argent, cuivre et plomb.
- LIER** ou **LIERRE**, vl. P.-B., pr. et 4 l. S. E. Anvers, confl. Deux-Néthes; 10,510 h. Filat. fabr. et impr. cotonn., toiles; divers moulins; distill. et raffineries; grand comm. de bétail.
- LIERBACH**, vallon de 2 l. traversé par torrent Lierbach ou Nordwasser, Bade, bll. Oberkirch; 400 h. — GANNES, vl. Esp., pr. Burgos, sur Miera; fond. de canons. — NAIS, bg. ch.-l. c. Côte d'Or, 10 l. N. E. Beaune; 705 h.
- LIESER**, bg. Pr. rhén., crc. Berncastel, confl. rv. Lieser et Moselle; 1,021 h. — Rv. Ill. source Autr. conf. Salzbg, se j. Drave.
- LIESING**, p. rv. Illyrie, crc. Bruck. — (*B.* ou *Gr.*) vg. Autr., q. B. Wienw. Filat. de coton et tannerie à l'anglaise; bains.
- LIESKAU**, vg. Pr. sax., crc. Saale; 230 h.
- LIESE** (*N. D. de*), bg. Aisng, 3 l. et d. N. E. Laon; 287 h. Fx. Pèlerinage. [*Helpe.*]
- LIESSIES**, bg. N., 2 l. et d. E. Avesnes, sur LIESTE, bg. Doubs, 6 l. S. O. Beaçon.
- LIESZKO**, 4 vgs. Hong. et. Trentschin, dont le pl. gr. (*Also*) a ch. et vignobles.
- LIETAWA**, gr. sgn. Hong. et. Trentschin et vg. avec ch. sur Raletz.
- LIETZEN**, vg. Illyr. crc. Iudenbg, sur Eans; 1,015 h. Mine, us. et forge de fer.
- LIEUKIEU**. Voy. LEKEGO.
- LIEURAY**, bg. Eure, 3 l. S. Pont-Audemer; 2,520 h. Fabr. fil. rubans, toiles, us. et forges.
- LIEURSAINT**, bg. Seine-et-M., 3 l. N. E. Melun; 490 h. [1235 h.]
- LIEUVE-FROUWE**, vg. P.-B., Frise;
- LIEUVILLER**, vg. Oise, 2 l. et d. N. E. Clerm.
- LIEVRES** Voy. HARE.
- LIFFAMATULA**, ile oc. Ind. 2^e S.
- LIFFEY**, rv. Irl. Wicklow, déb. baie Dublin.
- LIFFORD**, bg. Irl. 11 l. Donegal sur Foyle.
- LIFFRE**, vg. ch.-l. c., Ille-et-V., 3 l. et d. N. E. Rennes; 2,096 h. Us de fer.
- LIGA**, pt. Chiù, 10 l. N. Valparaiso.

- LIGERTS, joli bg. Suisse, c. Berne, O. lac Biel. Vin.
- LIGETH, vg. Hong. ct. Temesvar, sur Temes. — vg. ct. Barsch. — (*Hossu*) vg. H. ct. Bihar. — (*Koves*) vg. H. ct. Marmarosch. — (*Magos*) vg. H. ct. Szathmar. — ou BUSTDORF et DUMBSAWA, vg. Trans. ct. Thorda.
- LIGIST, bg. et ch. ch.-l. sgn. Ilyr., crc. Grætz; 268 h. Us. et forges.
- LIGNE, vg. P.-B. pr. Hainaut, sur Dender; 675 h. Berceau des maisons d'Arenberg et de Ligne.
- LIGNE, bg. ch.-l. c., Loire-Inf., 4 l. O. N. O. Ancenis; 1.642 h.
- LIGNERE-LA-DOUCELLE, vg. dpt. et 9 l. N. E. Mayenne; 2.656 h. Eaux min.
- LIGNEROLLES, vg. Allier, 1 l. et d. S. O. Montluçon.
- LIGNERES, vl. ch.-l. c., Cher, 6 l. O. St. Amand, s. Arnon; 1.350 h. — Bg. Indre-et-L., 5 l. N. E. Chinon, sur Loire. — ou LINIÈRES, bg. Chareate, 6 l. et d. S. O. Angoulême.
- LIGNON, p. rv. Fr. source mtgs., Auvergne, se j. Loire à Fleurs. Truites.
- LIGNY-EN-BARROIS, bg. ch.-l. c., Meuse, 4 l. S. E. Bar-le-D., sur Ornain; 2.978 h. — LE-CHATEL, bg. Yonne, 7 l. S. S. E. Auxerre, sur Yonne; 1.250 h. — vg. P.-B. Brab. mér. 9 S. Bruxelles.
- LIGOD, p. île Ang., côte Anglesea.
- LIGONTON, vl. Virg. cté. Amévia.
- LIGORE, pt. et vl. cpt. roy., côte N. E. péninsule Malacca, 63 l. N. Quéda, 8° 11' N. Comm. poivre, étain; compt. holl.
- LIGOTA, vg. Mor. pté. Bielitz; 870 h. — Vg. Pol. vv. Kaliche. Min. de calamine.
- LIGOTKA, vg. sgn. Mor., crc. Teschen; 935 h.
- LIGRÉ, bg. Indre et L., 2 l. S. S. E. Chinon; 1.005 h.
- LIGUEIL, vl. ch.-l. c., Indre-et-L., 4 l. S. O. Loches, sur Evre; 2 000 h.
- LIGUSTIQUE (mer), Méditerr. pr. Gènes.
- LIHONS, vl. Somme, 4 l. S. O. Péronne; 1.355 h.
- LIIMFIORD, gfe. étroit et prof. de 30 l. Dan. Inland spt., dioc. Aalford.
- LIKAWA, vg. ch. et sgn. dom. Hong. et. Liptau.
- LIKVHINE, vl. ch.-l. R. crc. et 11 l. S. Kalouga, s. Oka; 2.022 h. Comm. bétail, grains, chanvre.
- LI-KIANG-FOU, vl. Chine, pv. Yunnan, conf. Thibet, 26° 52' N.
- LILA, pt. Abyss., 18 l. S. S. E. Arkiko.
- LILIA, île, côte Fr., entrée pt. Marseille.
- LILIENFELD, p. vg. et riche abb. de Cîteaux, Austr., q. H. Wienw., sur Trasen. Forges, fab. et gr. comm. d'ouvrages en bois, gypse, faulk. — STEIN, h. roche perpend. Saxe. v.-à v. ft. Kœnigstein. — THAL, vg. ch.-l. hll. Han. pv. Bremen, entre Wumme et Wœrpe; 410 h. Obs. astr. de Schroeter.
- LILLA-LULEA, p. rv. Suède, sej. gfe. Bothnie.
- LILLE, vl. tr.-fte., ch.-l. dpt. Nord. 47 l. N. E. Paris, sur Deulle; 64.295 h., sge. de l'état-maj. de la 16^e div. mil. et de la 23^e conserv. forest.; bourse, monnaie, gr. halle à blé; soc. litt. et d'arts, collège de chirurgie, école de dessin et peint; jardin de bot., fab. de draps, velours, peluches, serges, camelots, damas, dentelles, tapis, cuirs, toiles, bas, savon, papier, amidon et vermicelle, faïence et porcelaine, verres, etc.; gr. comm. avec l'île de France, l'Espagne et l'Inde. Patrie du théol. Alain, du méd. J. Dubois ou Joh. Sylvius, et du géogr. Gosselin.
- LILLEBONNE, bg. ch.-l. c., Seine-Inf., 7 l. E. Havre, sur Bolbec; 772 h. Filat. coton, tann. — PORO, compt. Dan. Afr., côte d'Or.
- LILLERS, vl. ch.-l. c., Pas-de-C. 2 l. et d. O. N. O. Béthune, sur Nave; 4460 h.
- LILLO, ft. P.-B., 3 l. N. O. Anvers, sur Escaut, et vg. de 1004 h.
- LILLY POINT, vg. Virg. cté. King-W.
- LILMITZ, vg. Boh., crc. et pr. Elbogen.
- LIMA, rv. Esp. Galice, déb. Oc. à Viana en Port. — vl. archiep. cpt. Pérou, ch.-l. intend. ou pv., 2 l. Gr.-Oc., 52.550 h., dont 273 Espagn. Université, plrs. collèges, école de navig., soc. médicale, mf. et fab. en coton, soie, bijoux, comm. étendu par pt. Callao. — ou CHARLESTON, vl. Nw-York, cté. Ontario, 12 l. E. Batavia; 1475 h. — Ile oc. Ind. S. O. Bornéo, 1° 40'.
- LIMAGNE, nom partic. de B.-Auvergne, sur l'Allier, bassin hérissé de tertres, collines et mtgs. bien arrosé, fertile et pittoresque.
- LIMALE, bg. P.-B., Brab. mér., s. Dyle; 592 h.
- LIMAN, nom spéc. d'un gfe. de la mer Noire, formé par les emb. du Dnepr et du Boug. — Rv. Chili, se j. Gr.-Gc., 30° 32' S.
- LIMANOW, bg. ch.-l. sgn. Gallic., crc. Sandecz.
- LIMARI, rv. Chili, déb. Gr.-Oc., 31° 15' S.
- LIMASOL, p. vl. et pt. T. A., Chypre, 34° 45' N. Vin renommé, coton, grains, sel, etc.
- LIMAY, bg. ch.-l. c., Seine-et-O., sur Seine, vis-à-v. Mantes; 1.270 h.
- LIMBACH, vg. Saxe, hll. Chemnitz; 1.475 h.

- Fabr. bas de soie, coton, etc. — Vg. Cobg., bl. Sonnenberg; 115 h. Fabr. porcelaine. — Vg. Bav., bl. Eltmann. Pèlerinage — ou LIMPACH, vg. sgn. Hong., ct. Preishg — (Bel-sa). hg. et ch. ft. Hong., ct. Szalad, sur Lendva. — (Kulsw), autre, hg. même ct.
- LIMBARA, mtgn. N. île Sardaigne.
- LIMBE, île oc. Ind., côte E. Célèbes, 1° 18' N
- LIMBOCH, p. île emb. rv. Prairie, S. E. gfe. et S. S. O. cap St-Laurent.
- LIMBOURG, pv. P.-B., entre Brab. sept., Anvers, Brab. mér., Liège et pvs. Pr. Kleveberg, B.-Rhin; 70 m. g. c. et 292.200 h. Sol uni, en partie maréc.; arrosé par Demer, Herk, Jaar, Meuse, Worm; exporte grains, bestiaux, beurre, eau-de vie, amidon, savon. 3 distr. et 23 cantons. Maestricht, cpt. — Vl. ste. P. - B., pv. Liège, sur Weze; 1,915 h. Fabr. draps fins. — Vl. ch.-l. bl. Nassau; 2,685 h. — (Hohen), sgn. de Bentheim-T.-Rh., Pr. rhén., crc. Iserlohn, 2 m. g. c. et 4,200 h. Cpt. et ch. même nom, sur Lenne; 1,435 h. Tréfilerie et fabr. de fer; toiles, cotonn.
- LIME ou LYME, rv. Ang., Dorsetsh., se j. mer à Lyme Regis. — CREEK, vg. Alabama, cté. Monroe. — HOUSE, psse. Ang., rl. E. Lond., 7,388 h. — HOUSE-RIVER, rv. Am., se j. baie Honduras, 15° 55' N. — KILNS, hg. et pt. Ec., Fife, sur Forth., 700 h. Gr. fours à chaux. — Baie, St-Christophe des Antilles, O. Basseterre. — STONE, cté. Alabama, N. rv. Tennessee. Cotton-Port, ch.-l. — Vl. de Kentucky. Voy. MAYSVILLE. — STONE-CREEK, rv. Tennessee, branche N. E. de rv. Nolachucky. — STONE-VALLEY, vallon Virginie, entre mtgs. Bleues et Alleghans.
- LIMENE, canal L.-V., dél. Venise, entre Porto-Gruaro et dél. Frioul
- LIMERICK, vl. évêc. Irl., ch.-l. cté. son nom, cpt. pv. Munster ou Momonie, s. Shannon, 38 l. O. S. O. Dublin; 45,000 habit. Gr. fabr. et mf. de toiles, lainages, papiers, hameçons, gants; comm. et navig. — Cté. Irl., entre Tipperary, Clare, Kerry, Cork, 44 m. g. c.; et 170,000 h. Mtx. à l'O., gén. fert.; exporte grains, bétail, cidre, fil, toiles, papier, viandes fumées; beurre, suif, graine de navet, plumes, etc.
- LIMEUIL, hg. Dordogne, 7 l. E. Bergerac, conf. Vézère et Dordogne; 825 h.
- LIMINGTON, vl. Maine, cté. York, s. rv. et 16 l. N. vl. Saco; 1,175 h.
- LIMITE, hg. Toscane, distr. Empoli.
- LIMMAT, rv. Suisse, source c. Glaris, sous le nom *Linth*, traverse lac Zurich, en sort comme *Aa*, reçoit Sil, pour prendre nom de *Limmat*, et se j. Aar à Vogelsang.
- LIMME, hg. Ang., Chesh., 3 l. N. O. Nether-Knutsford; 1,910 h.
- LIMNE ou LIMPNE, vg. autrefois pt. Ang., cté. Kent, 1 l. S. O. Hithe.
- LIMOIEIRO, vl. Brés., s. Capibaribe, 25 l. N. E. Fernambouc.
- LIMOGES, vl. évêc. ch.-l. dpt. H.-Vienne, 76 l. S. S. O. Paris, sur Vienne; 25,000 h. Trib. d'appel, bourse, acad., école de méd., collège royal, soc. d'agric., des sciences et des arts; fabr. d'aiguilles, fil d'archal, laiton, corne, faïence, porcelaine, cuirs, soieries, siamoises, bazins, droguets, toiles, chapeaux, cartes, chandelles, papier; gr. filat. de coton, blanch. de cire, teintureries; martinet de cuivre; comm. bœufs, chevaux, laine, eau-de-vie, etc. Antiq. rom.
- LIMOGNE, hg. ch.-l. c. Lot, 61. E. S. E. Cahors.
- LIMONA, p. île eth. pt. T. A., N. O. Rhodes.
- LIMONADE, hg. et havre St-Domingue, 4 l. S. E. Cap Français.
- LIMONE, hg. Piém., sur Germagnana, pr. Col-de-Tende; 3,100 h., la plup. muletiers, guides et colporteurs. — Vg. L. - V., dél. Brescia; 550 h.
- LIMONES, cap, côte N. Cuba, 21° 25' N. — Pt. côte O. Mex., 8° 48' N.
- LIMONEST, vg. ch.-l. c. Rhône, 21. N. N. O. Lyon
- LIMOSANI, hg. Nap., pv. et 6 l. N. E. Molise, sur Biserno; 2,356 h.
- LIMOIRS, hg. ch.-l. c., Seine-et-O., 4 l. E. Rambouillet; 750 h.
- LIMOUSIN, anc. gv. et pv., divisé en H. et B., formant suj. avec la Marche, dpts. H.-Vienne, Creuse et Corrèze.
- LIMOUX, vl. ch.-l. arr., sur Aude, 5 l. S. O. Carcassone; 5,915 h. B. vin blanc, entrepôt de fer, fabr. draps, etc.
- LIMPA, rv. O. Nv.-Mex. E. S. E. cap Remedios.
- LIMPJADA, pt. T. E., gfe. Contessa, pr. île Esca
- LIMPOURG, sgn. médiate Wurt., crc. laxt, s. Kocher; 15,110 h. Comm. bois, bestiaux.
- LINACAGAN il. Calamianes, oc. Ind., 11° 40' N.
- LINAN, rv. Aug., Galles, se j. mer d'Irl., 2 l. S. Caernarvon.
- LINARAS, vl. Esp., pv. Salamanque.
- LINARDS, hg. H.-Vienne, 6 l. S. E. Limoges.

- LINARES.** vl. Esp., Andalucía, 10 l. N. N. E. Jaen; 5,635 h. Min. de plomb et cobalt. — Bg. Esp., pv. Aragon, distr. Teruel. — Vl. Mex., pv. Léon, entre rvs. Bravo et Tigre.
- LINAS.** bg. Seine-et-O., 31. O. Corbeil; 1,265 h.
- LINATO.** bg. etch. L.-V., del. Milan, s. Lambro.
- LINAY.** sgn. et ch. Boh., crc. Leitmeritz.
- LINCELLES.** 2 vgs. contigus, Nord, 2 l. et d. N. Lille; 3,440 h.
- LINCHANCHIA.** vl. Yucatan, 10 l. N. Mérida.
- LINCHICH.** vg. et dom. Ill., crc. Carlstadt.
- LINCK.** ft. Nord, 41. S. O. Dunkerq., s. H.-Colme.
- LINCOLN.** vl. épisc. Ang., ch.-l. cté., sur Witham; 8,865 h. Comm. houille, laine. — SHIRE, cté. s. mer d'Allem., entre ceux d'York, Norfolk, Cambridge, Northampton, Rutland, Leicester et Nottingham, 137 m. g. c.; et 237,900 h. Arrosé par Humber, Trent, Witham, Welland, Acholm; marécagx. E. et S.; prod. grains, lin, pâturages, gr. bétail, excell. chevaux, brebis à laine longue. — Cté. H.-Can., distr. et emb. Niagara. — Vl. Nw.-Brunsw., cté. Sunbury, s. St. John. — Cté. Maine, emb. Kennebeck, s. oc. Atl., entre ctés. Kennebeck, Hancock, Cumberland; 43,000 h. Wiscasset, ch.-l. — Vl. Maine, cté. Hancock, 11 l. N. O. Castine. — Vl. Nw. - Hampsh., cté. Grafton, 24 l. N. Concord; 100 h. — Vl. Vermont, cté. Addison, 8 l. S. O. Montpelier; 225 h. — Vl. Massach., cté. Middlesex, 6 l. N. O. Boston; 715 h. — Cté. Carol. spt., partie oc.; 16,360 h. Lincolnton, ch.-l. — Cté. Géorgie, s. Savannah; 4,555 h. Lincolnton, ch.-l. — Cté. O. Tennessee, s. Elk; 6,105 h. Fayetteville, ch.-l. — Cté. Kentucky, 8,680 h. Stanford, ch.-l. — Vl. Kentucky, cté. Mercer, s. Dick's, 3 l. S. E. Danville. — Cté. Missouri. — TON, vl. Carol. spt., cté. Lincoln, 16 l. Charlotte. — Vl. Géorgie, ch. l. cté. Lincoln, 16 l. N. O. Augusta. — VILLE ou DUCKTRAP, vl. Maine, cté. Hancock, O. baie Penobscot, 6 l. O. Castine; 1,015 h.
- LIND.** vg. et ch. Styr., crc. Laibach, sur Drave. Forges, tréfileries, clouteries.
- LINDA.** vg. Pr. sil., distr. Liegnitz; 1,526 h.
- LINDAR.** bg. Illyr., cté. Mitterhg.
- LINDAU.** vl. ste. ch. et pt. ch.-l. bll. Bav., crc. H.-Danube, dans ile du lac Constance; 5,176 h. Constr. nav.; comm. de transit, pêche. — Vl. Pr. brand., crc. Ruppin, entre 3 lacs; 1,222 h. — Bg. ch.-l. bll. et ch. An-
- halt - K., 1,420 h. — Bg. ch.-l. bll. Han., pté. Göttingen, s. Rubme; 1,082 h.
- LINDBERG.** vl. Pr. rhén., distr. Clève; 1,200 h. — HEIM, bg. sgn. H. Hess'; 500 h. — HOLM, beau ch. de pl. Suède, sur lac Wener. Bain romain. Patrie de Gustave I^{er}. — LAR, vg. Pr. rhén., crc. Wipperfurth; 640 h. Min., us et forges de fer. — LEY, bg. Ang., Yorksh., pr. Huddersfield; 1,686 h. — LEY'S STOKK, vg. Virg., cté. Albemarle. — Vg. Carol. spt., cté. Orange. — SCHEID, place Pr. rhén., crc. St.-Vith, pr. vg. Schœnberg. Mines de fer. — SCHOTEN, bg. P.-B., pv. Utrecht; 730 h.
- LINDE (la).** vl. ch.-l. c. dpt. et s. Dordogne, 4 l. et d. E. Bergerac; 1,598 h. — Vg. Saxe-H.-Lusace; 1,526 h. — ou LINDEBERG, vl. Suède, gv. Oerebro, entre 2 lacs; 752 h. Eau min. et bains; fabr. poterie de fer, filets, etc.
- LINDEBOFF.** bg. Seine-Inf. 3 l. N. E. Yvetot; 660 h. — WIESE, (B. ou Nieder), vg. Mor., crc. Troppau, bll. Freywaldau; 1,610 h. Ouv. en bois. — (H. ou Ober.) vg. contigu au préc.; 744 h. Moulins, marbre.
- LINDEN.** vg. sgn. et ch. pr. Hanov.; 1,308 h.
- LINDENAES.** cap le pl. S. Norv. 57° 58' N. — AU, vg. sgn. Boh., crc. Leitmeritz; 228 m. gr. fab. de glaces, fab. et blanch. de toiles. — Vg. Pr. Sil., crc. Grottkau. — Vg. et ch. Saxe, Lusace; 310 h. Lin. — Dépôt gén. d'étalons, Pr. Brand., crc. Ruppin, pr. Neustadt sur Doese. — BRONN, ch. de pl. d'Hohenlohe, Wurt. bll. Gerabronn. — FELS, vl. ch.-l. bll. Hesse-D. pv. Starkenbg 685 h. — Vg. col. all. Gall. - crc. Lemberg. — HART, bg. Bav., cté. H.-Mein; 360 h.
- LINDEBERG.** Voy. LINDE.
- LINDO.** cap. côte O ile Cerigo, 36° 27' N. — Ile. côte S. E. Afr., emb. Zambese.
- LINDOLO.** vl. Port., 24 l. N. N. E. Oporto.
- LINDRE (Etang de).** lac, Meurthe, source Seille, 10 l. E. N. E. Nancy, 4 l. de circuit.
- LINDSLEUTOWN.** vg. Tennessee, Painted post.
- LINDY.** rv. Afr. or se j. oc. Ind. 9° 38' S.
- LINGA.** p. ile des Hébr., 1 l. S. Watersea. — P. ile des Treshannish, 3 l. O. Mull. — Baie, côte O. Stronza des Orcades.
- LINGAN.** rv. Irl. se j. Suir, t l. Carrick.
- LINGAY.** ile des pl. p. Hébr. N. North-Uist.
- LINGE.** rv. P.-B. Holl. mér. déb. mer à Steened.
- LINGEN.** vl. Han. cpt. pv., sur Ems; 1740 h. Gymn. acadq., fabr. et divers moulins. La p. formée du ci-dev. cté. inf. ou spt. de Lingens.

- a 6 m. g. c. et 20,150 h. — Ile Oc. Ind. côte N. E. Sumatra, longueur de 20 l., mtse, peuplée de Malais pirates. Penobang, cpt.
- LINGENAU, vg. Tyr., crc. Bregenz; 1,370 h. — FELD, vg. Bav., crc. Rhin. bl. Germersheim;
- LINGHOLM, p. ile, Orcades, 50° 5' N. — KIANG, gr. vl. Chine, pv. Kiangsi, sur You-ho, 170 l. N. N. E. Canton, gr. comm. drogues. — TING, île des Larrones, entrée Canton. — TAO, vl. Chine, pr. Chansy, 25° 22' N. — WICK, vl. B. Can., cté. Buckingham, 33 l. S. E. Tr.-Rvs.
- LINGUA-GROSSA, vl. Sic., Val-di-D., 3 l. O. Taormina; 4,000 h.
- LINGUETTA, cap. T. E. mer Adriatq., 40° 36' N.
- LINHARES, vl. ch.-l. jurid. Port., pv. Trazos-M., sur Tua, 8 l. S. Mirandola; 1,000 h.
- LINITAN, p. ile, Oc. Ind., 2 l. N. Serangan.
- LINKENHEIM, vg. Bade, bl. Carlsruhe; 825 h.
- LINKNESS cap. Ec., N. O. ile Stronsa, 59° 4' N.
- LINKOEPING, vl. épisc. ch.-l. gv. et ch. ft., Suède, pv. Ostgothie, sur lac Roxen, emb. Stang, 10 l. O. Nordköping; 2,915 h. Gymn., tann. — Le gv. a 205 m. g. c. et 162,950 h.
- LINLITHGOW, bg. ch.-l. cté. Ec., 7 l. O. Edimbg., pr. rv. Avon; 2,560 h. Gr. tannerie, fab. souliers, comm. laine. Patrie de la reine Marie Stuart. — SHIRE ou WEST-LOTHIAN, cté. sur baie Forth, entre ctés. Edimbg., Lanark et Stirling, 5 m. g. c. et 10,600 h. Sol varié de mtgs. et vallées, arrosé par Avon et Amond, riche en grains, lin pâturages, houille, fer, plomb, chaux.
- LINN, vl. Pr. rhén., crc. Grefeld, sur Rhin; 1,040 h. Truffes, toiles.
- LINNES (Gr.), bg. Hesse-D., bl. Giessen; 150 ms. pr. P. Linnes, vg. de 40 ms.
- LINNE (Loch), bras de mer, côte O. Ec., conf. Argyle et Inverness, du sund Mull à ft. William, où il se divise en deux branches, dont celle d'E. s'appelle Loch Leven, et celle d'O. Loch Eil.
- LINNICH, vl. Pr. rhén., crc. Juliers, s. Roer; 2,085 h. Tann., distill., brasseries.
- LINOSE, île Médit., côte Tunis, 8 l. N. E. Lampéduse, 5 l. circuit, fertile, mais inh.
- LINSBOURG, ch. de chasse Han. pté. Calenberg, sur Weser, vis-à-vis Nienbg.
- LIN, bg. Pr. rhén., crc. Geldern, sur Fosse Eugénienne; 877 h.
- LINTDORF, bg. Pr. rhén., crc. Dusseldorf; 872 h. Os. d'alun.
- LIN-TSIN-TCHEOU, ville Chine, pv. Chan-
- Tong, sur gr. canal, 78 l. S. Peking. Entrepôt de commerce.
- LINTH Voy. LIMMAT.
- LINTHAL, commune Suisse, c. Glaris.
- LINTHÉ, vg. Pr. brand., crc. Zauch; 253 h.
- LINTHEWAITE, bg. Ang. pr. Huddersf.; 1,644
- LINTON, bg. Ang., 4 l. S. E. Cambridge; 1,875 h. — Vg. Ec. cté. Peebles, 6 l. O. Edimbg.
- LINTZ GREEN, bg. Ang. Durham; 868 h.
- LINUM, vg. Pr. br., crc. Osthavelland; 845 h. Intend. dom. et inspect. des tourbières.
- LINZ, vl. épisc. et ch. ft. Autr., q. Muhl, confl. Danube et Traun; 19,688 h. Lycée, gymn., école norm., sémi., inst. de sourds-m. gr. fabr. de lainages, draps, casimirs, tapis, bonnets tures, bleu de Pr., poudre à canon, cuira, glaces; comm. étendu. — Dom. et ch. Boh., crc. Saatz. — Vl. ch.-l. crc. Pr. rhén. détr. Coblenze, sur Rhin; 1,870 h. Gymn.,
- LIOMER, bg. Somme, 8 l. O. Amiens.
- LION, pointe T. E., golfe Corinthe, et beau port, anc. *Pyrée*. — D'ANGERS (le), bg. ch.-l. c., Maine-et-L., 3 l. S. E. Segré, sur Oudou; 2,238 h. — COVE, p. baie, détr. Magellan, 33° 26' S. — MARIN (baie du), côte S. Terre-Kerguelen, 49° 72' S. — MARIN (iles du) des Malouines, S. pointe Marsouin. (*Mign. du*), cap B.-Esp., entrée baie Table.
- LIONI, bg. Nap., pv. Pté. Ulter.; 4,095 h.
- LIONS-LA-FORÊT, vl. ch.-l. c., 4 l. N. N. E. Andelys; 1660 h. Gr. fab. indiens, mégisser.
- LIUBIM. Voy. LUBINE.
- LIOUTZIN. Voy. LOUTSINE.
- LIPANES, peupl. Amériq., Nv.-Esp., conf. Nv.-Biscaye.
- LIPARES, groupe d'îles volcaniqs. N. Sicile. Prod. soufre, salpêtre, alun, pierres ponce, vin, fruits du midi, eoton; 20,000 h.
- LIPARI, île, prepalé. des Lipares; 5 m. g. c. et 15,000 h., avec vl. épisc. cpt. et ch. de même nom et 10,000 h.
- LIPAÜ, bg. Mor., crc. Hradisch; 800 h.
- LIPCSE, bg. Hong., ct. Liptau, sgn. Lietswa; 2,283 h. Min. de fer et d'antimoine. — Vg. Hong., ct. Marmaros. — (*Zolio*), vg. et ch. ft. Hong., ct. Soli, sur Gran.
- LIPES, vl. Pérou, cpt. pv., 21° 40' S.
- LIPETSK, vl. ch. crc. R. gv., et 36 l. O. Tamboff, sur Voroneje; 5,630 h. Eau min. Gr. us. de fer et fond. de canons; mf. draps.
- LIPNICA, bg. ch.-l. sgn. Gall., S. E. Bochna.
- LIPNICZE, bg. Boh., crc. Czaslau; 100 ms.

- LIPNIK, vg. Illyr., crc. Carlstadt.
- LIPNITZA (*Also ou B.*), vg. Hong., ct. Arva; 3,302 h. Fabr. et comm. de fil, drap. — (*Felsa ou H.*), vg. 1 l. préc.; 1,652 h. Même industrie.
- LIPNO, vl. Pol. vv., et 14 l. N. N. O. Plock; 800 h.
- LIPOCZ, vg. Hong., ct. Eisenbg, sgn. Gussing. Poterie. — Autres, ct. Gœmœr, dstr. Ratko. — Ct. Scharosch. Eau min. et bains. — Ct. Thurocz, s. Waag. Pêche de saumons.
- LIPOLZ, vg. Mor., crc. Iglau.
- LIPOVETZ, vl. ch.-l., crc. R. gv., et 45 l. S. Kiev.
- LIPOVITZ, vl. et ch. Pol. vv., et 9 l. O. Cracovie.
- LIPOVLYANE, vg. Hong., glat. Peterwardein.
- LIPOWNIK, vg. Hong., ct. Neutra. Vin.
- LIPOWSKO, vg. Boh., crc. Tabor. Papeterie.
- LIPPA, vg et sgn. Ill., crc. Fiume; 545 h. — Bg. autrefois st. Hong., ct. Temesvar, sur Marosch, vis-à-vis Rudna; 2,500 h. Eau-de-vie de prunes; entrepôt de sel.
- LIPPACH, p. rv. Bade, se j. lac Constance.
- LIPPE, rv. Pr. rhén., nalt à Lippespring. en Wph., et se j. Rhin à Wesel — Très-anc. maison princière d'Allemagne, Wph., actuellement divisée en 2 lignes principales. L. *Detmold*, présentant 3 branches; L. *Detmold*, souveraine; L. *Biesterfeld* et L. *Weissenfeld*, ctés. apanagés. *Schauenbourg-L.*, ligne souveraine et seule. — *DETMOLD*, pté. formée des ctés Lippe, Sternberg et ptie. du cté. Schwalenberg, entre Minden, dstr. Pr., Schauenbg, pv. de Hesse, Han. et Pymont; 20 m. g. c. et 75,200 h. — Ft. Port., pv. Alemtejo, pr. Elvas, conf. Esp.
- LIPPEHNE, vl. Pr. br., crc. Soldin; 1,682 h.
- LIPPEHUIZEN, vg. P.-B., pv. Frise; 940 h.
- LIPPERODE, bg. ch.-l. bl. Lippe-D.; 560 h.
- LIPPIK, vg. Escl., crc. Pösegan. Bains sulf.
- LIPPINKEN, inten. dom. Pr. oc., pr. Graudenz.
- LIPPIZBACH, vg. Ill., crc. Klagenft, pr. St.-Veit. Gr. fabr. de fer-blanc, tôle, acier. — GRABEN, c. Ill., crc. Klagenft, pr. Griffen. Us. de fer, laminoirs, etc.
- LIPPIZZA, vg. Wl., crc. Trieste. Haras.
- LIPPOLDSBERG, bg. Hesse-C., bl. Sababg, sur Weser; 600 h. Forge, fabr. de fer blanc.
- LIPPSRING, vl. Pr. rhén., crc. Paderborn; 1,152 h. — STADT, vl. ste. ch.-l. crc. Pr. rhén., crc. Minden, sur Lippe; 3,015 h. Gymn., sém. d'instituteurs; plrs. distill.; comm. actif. — USCH, vg. Pr. occ., crc.
- Behrendt, sur Schwarzwasser; 62 ms. Papeterie, verrerie.
- LIPSK, vl. Pol., vv. Augustowa; 1,000 h. — Vl. R., gv. Bialystock; 945 h.
- LIPSKO, bg. et sgn. Gall., crc. Zolkiew. — Bg. et sgn. Pol., vv. Sandomir; 177 ms.
- LIPSO, ile et pt. T. A. Archipel, pr. Nacri, E. Patmos.
- LIPTHAL, dom. et ch. Mor., crc. Hradisch.
- LIPTAU, ct. Hong., entre Gallicie, ctés. Arva, Zips, Gœmœr, Sohl, Turocz; 45 m. g. c. et 63,400 h. Mtx., arrosé par Waag et Biela; riche en bois, bestiaux, brebis, or, argent, fer, antimoine, eaux min. et therm. Lipese, ch.-l.
- LIPTINGEN, vg. Bade, bl. Stockach; 700 h. Min. de fer.
- LIRAC, bg. Dordogne, 5 l. N. E. Bergerac; 1,030 h. B. Vin. — Bg. Gard, 5 l. E. N. E. Uzès.
- LIRE (*Neuve*), bg. Eure, 7 l. S. O. Evreux, sur Rille; 155 fx. Fabr. épingles. Pr. L. *Vieille*, bg. de 231 fx.
- LIRIA, vl. Esp. pv., et 8 l. N. N. O. Valence; 9,000 h. Poterie, savonn., distillerie, manuf. toiles, espartie.
- LIS. Voyez LYS.
- LISBON, vl. Maine, cté. Lincoln, sur Androscoggin, 9 l. O. Wiscasset; 1,615 h. — Vl. Connect., cté. Nw.-Lond., sur Guinebaug, 3 l. N. Norwich; 1,130 h. — Vl. Nw.-York, cté. et sur rv. St.-Laurent; 820 h. — Vl. Géorgie, ct. Lincoln, confl. Savannah et Broad. — Vl. Ohio, cté. Champaign.
- LISBONNE, vl. cpt. Port., pv. Estremadure, emb. Tage, défendue par fts. S. Gião et Bugio, siège du patriarche et d'un archev. — 260,000 h. Arsenal, bourse, monnaie, fonderie, collège noble, acad. des sciences, belles-lettres, arts, génie, marine, hist. et géogr. nationales, de comm., etc., etc. Aquéduc superbe; fabr. et manuf. de galons d'or et d'argent, cotonn., lain., soier., toiles à voiles, tabac, cuirs, savon, etc., fond. de canons, chantiers de constr. nav.; entrepôt gén. de toutes les denr. col. Patr. de Camoens.
- LISBOURG, bg. Nord, 4 l. N. N. O. St.-Pol. source Lys; 1,005 h. — BURN, bg. Irl., cté. Antrim, sur Laggan, 3 l. S. S. O. Belfast; 4,000 h. Manuf. toiles, mousselines, damas. — Vg Penns., cté. Cumberland. — Cap S. O. ile St.-Esprit, des Nv.-Hébr., Gr.-Oc.

- 15°41'S.—BURNE, cap. côte N. O. Am., 69°5'N.
 LISCA BIANCA, p. île des Lipares, S. O. Stromboli.
 LISCHAU, bg. Boh., crc. Budweis; 144 ms. Laboratoires et mag. d'artillerie.
 LISCHNA, vg. Boh., crc. Beraun. — Dom. Boh., crc. Kaurzim. — Vg. Mor., crc. Iglau; 212 h. Min. de fer.
 LISER, rv. Carinthie, formée par confl. Malte et Katsch, se j. Drave. — ECK, vg. Ill., crc. Villach, sur Liser.
 LISIAGURA, vg. Gall., crc. et pr. Tarnow.
 LISIEUX, vl. ch. -l. arr., Calvados, 10 l. E. S. E. Caen, confl. Orbec et Tonques; 10,905 h. Fabr. toiles cretonnes; rubans, lainages; comm. bestiaux, cidre, etc.
 LISIGNANO, vg. Ill. Littoral, dstr. Pola; 220 h — Vg. Tyr., bl. Kœnig., val Cembra.
 LISII OSTROWA, nom russe des îles Aleoutes.
 LISING, contrée Tyr., crc. Bruck. Bétail.
 LISISZYNGE, sgn. Gall., crc. Tarnopol.
 LISKO, bg. et sgn. Gall., crc. Sanok, sur San. Fabr. et gr. comm. de gruu.
 LISKOWO, vl. Pol., vv. Kaliche; 250 h.
 LISLE, bg. ch. -l. c., Tarn, 2 l. S. O. Gaillac. Fabr. toiles, rubans.
 LISMORE, île des Hébrides, entrée Loch Mull, côte Argyle; long. 4 l.; 1,325 h. Fert. — Bg. épisc. Irl., etc. et 12 l. O. S. O. Waterford, sur Blackwater. Saumons.
 LISNIKA, vg. Gal., crc. Bochnia, pr. Landskron.
 LISONZO, Voy. Isonzo.
 LISOWICE, vg. Gall., crc. Stry, sgn. Bolechow. Us. de sel.
 LISPITZ, bg. Mor., crc. Znaim.
 LISSA, vl. sgn. et ch. Pr. occ., crc. Fraustadt; 7,900 h., dont 3,650 juifs. Gymn.; filat. de laines, fabr. de draps, tabac, chicorée, cuirs, toiles, etc. Berceau des comtes Leszinsky. — Vg. et ch. Pr. sil., pr. Breslau, sur Weistritz. — Vl. ch. -l. sgn. et ch. Boh., crc. Bunzlau; 1,200 h. — Île Dalm., crc. Spalatro, S. O. Lesina; 3 m. g. c., 4,558 h. Mtse. Prod. amandes, figues, olives, soie, miel, excellent vin, brebis, chèvres, poissons. Le ch. -l. de même nom, a un beau port et 2,676 h.
 LISSABATTA, vl. côte N. O. île Céram, 2°55' S.
 LISSAZ, bg. ch. -l., dstr. Dalm., crc. Raguse.
 LISSBERG, vl. ch. -l. bl. H. Hesse; 415 h.
 LISSÉ, vg. P. B. Holl. spt.; 1,062 h.
 LISEWEN, bg. Pr., crc. Gumbinnen; 250 h.
 LISSITZ, bg. et ch. Mor., crc. Brunn.; 1,610 h.
 LISSO, vg. Hong. ct. Hont. Vin.
 LIST, pt. Dan., côte N. E. île Sylt., N. emb. Elbe.
 LISTER, bl. et prieuré de 5 psses., Norv., dioc. Christiansand. — LAND, cap. Norv., 81. N. O. Lindenau.
 LISTON, île oc. Ind. au large Emouy, côte Chin.
 LISY-SUR-OURCQ, bg. ch. -l. c., Seine-et-M., 3 l. N. E. Meaux; 1,200 h. grains, farines.
 LISZA, bg. sgn. Hong., ct. Trentschin confins Moravie.
 LISZKA (Olasz), bg. Hong., ct. Zemplin, sur Bodrogh Excell. vin tokay.
 LISZKOWO, vl. Pol., vv. Angustow, sur Niemen; 250 hab.
 LITAKOU, Voy. LATAKOU.
 LITARE, anc. *Cenaum*, cap N. E. île Négr.
 LITCHFIELD, bg. épisc. Ang., 5 l. S. E. Stafford Patrie de S. Johnson et D. Garrick. — Vl. Maine, etc. Lincoln, 10 l. N. E. Wiscasset; 1,850 h. — Vl. Nw.-Hampsh., etc. Hillsbgh, sur Merrimack, 10 l. S. Concord; 382 h. — Cté. Connect. entre Massachu., Hartford, Nw.-Haven, Fairfield, Nw.-York; 41 375 h.; *cpt.* même nom, 12 l. O. Hartford, pr. gr. Étang; 4 630 h. Acad., pls. moulins, forges, clouteries, tanneries, etc. Compr. *vg.* Litchfield, avec 100 ms. Ecole de demilles, b. école de droit. — Vl. Nw.-York, etc. et 4 l. S. Herkimer; 2,533 hab. — Vl. Kentucky, etc. Grayson.
 LITENSCHITZ, vg. et ch. ch. -l. sgn. Mor., crc. Hradisch.
 LITH, vg. P. -B., pv. Brab.; 1,020 h.
 LITHUANIE, ci-dev. gr. duché pol. de 2,197 m. g. c. et 1,391,265 h., forme anj. gvs. russ. Mohilev, Polozk, Wilno, Grodno, Minsk, y compris 315 m. g. c. avec 376,578 h., du dstr. pruss Gumbinnen. Les Lithuaniens, de race lettone, ont encore leur idiome.
 LITINE, vl. ch. -l. crc. R., gv. Podolie, sur Stare, 42 l. Kamenetz-Podolskoïe.
 LITITZ, vl. Penns., 2 l. N. Lancaster, dans Warwick, s. Conestoga; 300 h. moraves. Acad.
 LITMICZE, vg. dom. et ch. ft. Boh., crc. Elnbog.
 LITSCHAU, vl. ch. -l. bl. et ch. Autr., g. H. Mannh., s. Launitz; 1,800 h. Fabr. toiles, cotonn.; comm. porcs.
 LITSCHKAU, vg. dom. et ch. Boh., crc. Szatz.
 LITIA, vl. sgn. Mor., crc. et 4 l. N. N. O. Olmutz, sur March.; 2,162 hab. Fabr. bas de laine, draps.

LITTAY, bg. sgn. et ch. Ill., crc. Neustædtl. sur Save. Tann., lin, entrepôt de comm.

LITTEN, dom. Boh., crc. Beraun. pr. anc. mine d'or.

LITTERMORE, ile, côte O. Irl. 53° 17' N.

LITTITZ, vg. Boh., crc. Pilsen.

LITTLEBEAVER, rv. Ohio, se j. Ohio. Penns. — BEAVER-BRIDGE, vg. Ohio, cté. Columbiana.

— CAPE-CAPON, vg. Virg., cté. Hampsh. — COMPTON, vl. marit. Rhode-Is., cté. Nw.-Pt. 12 l. S. E., Providence; 1,555 h. — CREEK, vl. Delaware, cté. Kentucky; 2,040 h. — Autre: cté. Sussex; 3,845 h. — FALLS, vg. Nw.-York, cté. Herkimer, sur canal Mohawk. — GOOD, pt. N. O. ile Barbade, 1 l. N. Spight. — MACKINAW, rv. navig. Illinois, se j. Illinois, 6 l. au-dess. ft. Clark. — MISSOURI, vl. Territ. Arkansas, sur rv, son nom, branche de Wachitta. — PLYMOUTH, vg. Virg., cté. King. et Q. — RED, rv. Territ. Arkansas, se j. White. — REST, vg. Rhode-Is., ch.-l. cté. Washing. dans S.-Kingston. — RIVER, rv. Carol. spt. conf. Carol. mér. se j. Pedée, — Rv. Géorgie, se j. Savannah, 12 l. au-dessus Augusta. — Autre: se j. Oconee, 5 l. au-dessous Milledgeville. — Rv. Kentucky, cté. Christian, se j. Cumberland. — Rv. Indiana, se j. Wabash à Vincennes. — ROCK, vg. Territ. et sur rv. Arkansas. — SANDY SALT-WORKS, vg. Kentucky, cté. Greenup.

LITTLESTOWN, vl. Penns., cté. Adams; 288 habitans.

LITTLETON, vl. Nw.-Hampsh., cté. Grafton, sur Connect., 30 l. N. Concord; 876 h. — Vl. Massach. cté. Middlesex, 11 l. O. N. O. Boston; 775 h. — TOWN, vl. Virg., cté. Sussex. — TON'S-ISLAND, p. ile, courant Floride, 24° 42' N.

LITTORALE, lisière marit. Adr., de Portoré à la Dalm., 7 m.g.c. et 19 930-h. Appart. aujourd. au crc. Fiume d'Illyr. et au cordon mil. de Croatie.

LITTRY-LES-MINES, bg. Calvados, 2 l. S. O. Bayeux; 344 fx. Houille.

LITZENDORF, vg. Pr. sax., crc. Mersebg. Eau min. — NER, mtgn. Tyr. lll. Montafre.

LIUPINA, vg. Hong. glat. Petersward; 34 ms.

LIUSNA, rv. Suède, traverse pvs. Heriedal et Helsingie, et se j. gfe Bothnie, baie s. nom.

LIUSNEDAL, psse. et gr. us. de, fer et de cuivre. Suède pv. Gellebord, sur Liusna.

LIVADIA ou WIESENDORF, vg. glat. Trans.

dstr. prem. régt. Valaque. — Gr. vg. T. A., ile Chypre, pr. Larneka. — ou LEBADIA, vl. et ch. ft. T. E. sandj. Egripos, au pied du mt. Hélicon, 24 l. N. E. Athènes; 6,000. Siège de métrop. grecq., comm. de laine, grains, riz, vins, fruits; donne nom à *pv. Livadie*, anc. *Hellas*, située entre Janiah et Morée, mers Egée et Ionienne, gfes. d'Engia et Lépanie; 275 m. g. c. et 250,000 h. Arrosée par Sionapros, Céphise, Ismène, Asopos. Mtse. mais fert., prod. olives, corinthies, garance, brebis à laine soyeuse, kermés, etc.

LIVADOSTRO, pt. T. E. Livadie, sur gfe. Lépanie, 12 l. O. N. O. d'Athènes.

LIVAROT, bg. ch.-l. c. Calvados, 4 l. S. S. O. Lisieux, sur Vie; 1,210 habitans. Comm. fromages, toiles, fil.

LIVAUDIÈRE, sgn. B.-Can., cté. Hartford, 5 l. S. E. Quebec.

LIVE, vl. Pol. vv. Podlaquie, sur Livitcha.

LIVENSK, vl. R. gv. et 42 l. S. O. Voronje.

LIVENZA, rv. L.-V. dél. Venise, entre Piave et Tagliamento, déb. Lagunes par pts. Falconera, Margarita et Attanea.

LIVERDUN, bg. Meurthe, 3 l. et d. N. E. Toul, sur Moselle; 1,070 h. — MORE, vl. Meine, cté Oxford, s. Androscoggin, 7 l. N. E. Paris; 1,560 h. — NON, bg. ch. l. c., Lot, 3 l. et d. O. N. O. Figeac. — POOL, bg. et pt. Ang., cté et 19 l. S. Lancaster, emb. Mersey; 100,000 h. Soc. litt. philos. athén., lycée, hôpitaux de marine et autres, instit. d'aveugles, gr. chantiers de constr. nav. et us. de sel, fabr. et mf. de porcelaine, terre cuite, verres, vert-de-gris, étoffes de coton, montres, quincaill., cordes et câbles, ancrés; comm. et nav. tr.-étendus, gr. pêche. — Vl. Nv.-Ec., cté. Queen ou Reine, sur baie Fundy, 24 l. N. O. Halifax. — Vg. Nw.-York, cté. et sur lac Onondaga, dans Salina. — Vl. Penns., cté. Cumberland. — Vl. Ohio, cté. Médina, sur Rocky, 6 l. Cleveland et lac Erié. Salines.

LIVERSEEDGE, bg. Ang., Yorksh, 3 l. N. N. E. Huddersfield; 3,645 h.

LIVESLY, bg. Ang., Lancash., 1 l. S. S. O. Blackburn; 1,130 h.

LIVIGNAC, bg. Aveyron, 7 l. N. E. Villefranch.

LIVINGSTON, vg. Ec. Linlithgow, 6 l. O. Edimbgh. — Vl. Nw.-York, cté. Columbia, sur e 14 l. au-dessous Hudson; 1,652. h. —

- cté Kentucky, sur Ohio; 3,475 h. Smithland, ch.-l. — Vl. Ohio, cté Pickaway, 1 l. S. E. Circleville. — S. CREPK, rv. Carol. spt. se j. Cape Fear.
- LIVINIÈRE, bg. Hérault, 4 l. S. O. St.-Pons.
- LIVINO (val) ou LEVANTINA, Suisse, c. Tessin, s. St. Gothard, 9 m. g. c. 11,000 h. bois, châtaignes, volaille, chamois. — Val L.-V. del Sondrio ou Valteline; 700 h. pâtres.
- LIVNY, vl. ch.-l. circ. R., gv. et 31 l. S. E. Orel, s. Dosna; 3,600 h.
- LIVO, gr. vg. Tyr., bli. Male, confi. Pescara et Nos.
- LIVONIA, vl. Nw.-York, cté. Ontario, 8 l. S. O. Canandaigua; 1,188 h.
- LIVONIE, pv. R., sur Baltq., peuplée d'Allemands; d'Esthes, Lettons et Livcs, h. primitifs et très-réduits, aj. gv. Riga.
- LIVORNO ou LIVOURNE, vl. Piém., 2 l. N. Crescentino, sur Pô; 3,600 h.
- LIVOURNE, vl. ste. épisc. et pt. Tosc., pv. Pisa; 50,600 h., dont 1,000 juifs et autant arméniens, grecs, turcs, etc. Quarantaine, arsenal, séminaire, soc. d'art et sc., distill. de rosolio, teintur., tann., fabr. tabac, papier, objets en corail, ivoire, allâtre; chandelles, amidon, crème de tartre, bonnets rouges d'orient, velours, soieries.
- LIVRADOIS, contrée B.-Auvergne, aj. dpt. Puy-de-Dôme. Ambert ch.-l.
- LIVRAY, bg. Mayenne, 5 l. N. O. Ch. Gonthier; 290 ix.
- LIVRON, bg., dpt. et s. Drôme, 4 l. S. S. E., Valence; 2,100 h.
- LIVRY, bg. Seine-et-O., 8 l. E. Pontoise; 705 h.
- LIXHEIM, bg. Meurthe, 21 N. E. Sarrebg; 965 h.
- LIXURI, vl. épisc. et pt. Ionie, île et 4 l. O. Céphalonie; 6,000 h. Fabr. cotonn., tapis de poil, liqueurs.
- LIZABD. Voy. LEZARD.
- LIZY SUR OURCQ, bg. ch.-l. c., Seine-et-M., 3 l. N. E. Meaux; 1,200 h. Comm. farines.
- LIZZANA, vg. Tyr., bli. Roverdo, val Arsa.
- LJAGUES, peupl. libre, Pérou, s. Peda.
- LJANARTH, bg. Ang. Galles, cté., et 6 l. E. N. E. Cardigan; 5,260 h.
- LJANBEDER, vl. Galles, cté. et 9 l. E. Cardigan, s. Tyvy; 695 h.
- LJANBERIS, vg. Galles, cté et 4 l. E. Caernarv.
- LANDAFF, bg. épisc. Galles Gl.-morgaush. Tafle, 1 l. O. N. O. Cardiff; 505 h.
- LLANDEILO-VAWN, bg. Ang., Galles, 5 l. E. Caermarthen. s. Towy; 777 h.
- LLANDOVERY, bg. Galles, cté., et 10 l. E. N. E. Caermarthen, s. Towy; 1,442 h.
- LLANDRINDOD, vg. Galles, cté. Radnor, 3 l. N. Builth. Eau min.
- LLANELLY, vl. marit. Galles, cté. et 6 l. S. E. Caermarthen, emb. Bury; 3,892 h. Comm. houille.
- LLANERCHYMEDD, bg. Galles, île Anglesey, 4 l. E. Holyhead.
- LLANES, vl. et pt. Esp., pv. Asturies.
- LLANFAIR, vg. Galles, cté. Montgomery, 5 l. N. Newton; 1,855 h.
- LLANFYLLIN, bg. Galles, cté., et 6 l. O. Montgomery, s. Cane; 1,510 h.
- LLANGADOC, bg. Galles, cté., et 7 l. E. N. E. Caermarthen; 1,965 h.
- LLANGOLLEN, bg. Galles, cté. Denbigh, s. Dee, 4 l. S. S. O. Wexham; 1,400 h.
- LLANGYNDIERN, bg. Galles, cté. Caermarthen; 2,112 h.
- LLANIDLOES, bg. Galles, cté. Denbigh, s. Severn, 5 l. S. O. Newton; 2,386 h.
- LLANOS, plaines, Am. mér., Nv.-Grenade, des mtgs. de Caracacs aux forêts de Guiane, et des mtgs. de Mérida à l'emb. de l'Orénoque; 14,000 m. g. c.; inondées pendant la saison des pluies, du reste glment. arides et dépourvues d'arbres, qqs. palmiers exceptés.
- LLANWRST, bg. Ang., Galles, 6 l. O. S. O. Denbigh, s. Conway; 2,502 h.
- LLANSTEPHAN, cap et vg. Galles, 4 l. S. S. O. Caermarthen, emb. Towy.
- LLATRISSENT, bg. Galles, Glamorgansh. 4 l. N. O. Cardiff; 2,130 h.
- LLANVILLING, bg. Galles, 6 l. Montgomery, s. Cane; 1,508 h.
- LLANYDLOES, bg. Galles, 7 l. S. O. Montgomery, emb. Severn.
- LLANYMYNECH, vg. Galles, Merionethsh., 4 l. Welch-Pool.
- LLANGHARN, bg. Galles, 4 l. S. O. Caermarthen, emb. Towy.
- LLERENA, vl. Esp., Estremad., 22 l. E. Cordoue; 7,300 h. Fabr. draps, soieries; gr. bergeries.
- LLIVIA, vl. Esp., Catalogne, source Sègre, 2 l. N. E. Puçerda.
- LLOBREGAT, 2 rvs. Esp., Catalogne, se j. Méditerr. à Barcelone et à Rosas.
- LLORIA, bg. Esp., Valence; 1,200 h.

LLOSA, vl. Esp., Valence; 1.000 h. Gypse.
 LLOYD'S, vg. Virg., cté. Essex. — Lac, côte S. Floride, 25° 18' N.
 LLUCH-MAYOR, vl. Esp., Majorque.
 LLULIA et CHILOAS, dstr. Pérou, E. Chapapoyas. Mayobamba ch.-l.
 LLYWOR, bg. Galles, Glamorgansh; 765 h.
 LOA, rv. et pt. Pérou, 5 l. N. Paguisa, 21° 35' S.
 LOANDO, vl. évêc et h. pt. B.-Guinée, cpt. Angola, emb. Bengo, 8° 55' S.; 18,000 h., dont 3,000 Portugais, communiq. par caravanes avec Afr. or. — Ile, devant le pt. préc., 7 l. de long, belle et fert; pêche de crabes, homards et cauris monétaires.
 LOANGO, royme. Afr. oc., entre Gabon, Congo et Océan. Très fert, et abond. en palmiers; 600,000 h., indolents et bien faits. — Cpt. daroy. préc., et pt. emb, Quilla, 4° 40' S.; 15,000 h. Comm. en étoffes de palmier, bois de teinture, ivoire, cuivre, étain, plomb, fer, singes, etc.
 LOANO, bg. et pt. Piém., pv. Oneglia; 3,500 h.
 LOBACH, pr. rv. Bav., se j. Wertach.
 LOBAU, ile Autr., Danube. pr. Vienne.
 LOBERICH, vg. Pr. rhén., dstr. Glève, 1,200 h.
 LOBEDA, vl. S. — Weim., hll. Iéna, s. Saale; 915 h.
 LOBEGUN. Voy. LEBEGUN.
 LOBENDAU, vg. sgn. Boh., crc. Leitm.; 246 ms.
 LOBENSTEIN, vl. et ch. ch.-l. sgn. Reuss; 2,720 h. Gymn. — Vg. Mor., crc. Troppau.
 LOBES, vg. et dom. Boh., crc. Bunzlau. — ou LOBS, p. vg. Boh., crc. Elnbogen. — P. rv. Boh., même crc. se j. Eger,
 LOBINET, vg. Cantal, 3 l. N. N. E. St.-Flour.
 LOBKOWITZ, vg. Boh., crc. Kaurzim, sur Elbe; 24 ms., et ch. ruiné, berceau des princes du même nom; Maison divisée en 2 lignes, dont l'aînée possède le duché Raudnitz, et plrs. sgnies, en tout, 38 m. g. c.; et 80,000 h. La 2°, 4 gr. sgnies, dont Melnik, en tout, 10 m. g. c. avec 28,000 h.
 LOBOA, vl. Esp., Estremadure, s. Guadiana, 9 l. E. Badajoz.
 LOBOC, vl. d'île Bohol, des Philippines.
 LOBOS, ile des Canaries, entre Fuertaventura et Lancerota, déserte. — Ile Am., entrée rv. Plata, 6 l. S. O. Cap St.-Marie. — KEY, p. ile Am., des Bahama, 22° 45' N. — MARINAS, ile côte Pérou, pv. Tarma. — SILVESTRIAS, autre p. ile, S. préc. — de PAYTA, p. ile côte Quito, 11 l. S. Payta.

LOBOSYCZE ou LOWOSITZ, vl. ch.-l. sgn. Boh., crc. Leitm., s. Elbe; 755 h.
 LOBOURG, vl. Pr. sax., ch.-l. crc. Ierichow, dstr. Magdebg.; 1,540 h.
 LOBRASSAT, s. roches, côte Fr., N. E. Brehat.
 LOBRIS, vg. et ch. Pr. sil., crc. Jauer; 295 h.
 LOBRWETZ ou Nagy-Lobrov, bg. Hong., et. Liptau.
 LOBSENZ, vl. sgn. Pr. oc., crc. Wirsitz, sur Lobzonka; 1,668 h. Plrs. fabr., et comm.
 LOBSTEDT, vg. Saxe, hll. Borna, sur Aue.
 LOC-AMAND, bg. Finist., 3 l. S. E. Quimper; 2,575 h. — MARIA, pointe E. Belle Ile, côte Bretagne. — MANIAQUER, bg. dpt., et s. baie Morbihan, 8 l. S. E. Lorient; 1,970 h. — MINÉ, vl. ch.-l. c., Morbihan, 5 l. S. E. Pontivy; 1,482 h. — RONAN, bg. Finist., 3 l. S. O. Châteaulin; 768 h. Fabr. toiles à voiles.
 LOCANA, vl. Piém., pv. Ivree, s. Orea; 5,000 h.
 LOCARNO, bg. Suisse, c. Tessin, s. Lago Maggiore, confi. Tessin et Maggia; 1,200 h. Com.
 LOCCA, vg. Tyr., crc. Roveredo, Val-di-Ledro.
 LOCCO, vl. Nap., Abruzze Cit., s. Pescara.
 LOCH, vg. Boh., crc. Elnbogen. Min. de plomb.
 LOCH-ABER, dstr. Ec., cté. Inverness, mt. âpre, aride. — Bras de mer même site. — Vl. B. Can., cté. York, s. Ottawa. — Au., vg. Tyr., crc. Bregenz. — AWE, lac Ec., Argylesh, 12 l. de long, communique par rv. Awe avec Etive. — BAD, bg. Suisse, c. Bernac. — BURY, bg. Ec., ile Mull, des Hebr. — BUYE, lac, ile préc. — HÆUSELN, vg. Boh., crc. Pilsen, Verrerie. — KOW, vg. sgn. Boh., pr. Prague. — LEVEN. Voy. LEVEN. — LOMOND, lac, Ec., cté. Lenox, 8 l. de long, renferm. 33 îles. — MABER, bg. Ec., 4 l. E. N. E. Dumfries, s. Annan. — MOND, bg. Ec., Dumfriessh. Marchés de brebis et laine. — NESS, lac, Ec., cté. Inverness, 9 l. de long, communiq. avec détr. Murray. — REA, bg. Irl., cté. Galloway. Toiles. — RIDA ou UCHRIDA, vl. ste. T. E. Albanie, s. lac son nom, 26 l. S. E. Durazet. — RIST, vg. et baie Finist., 5 l. O. Brest, entre pointe Ste. Marie et le Conquet. — RUSBEG, baie, côte O. Irl., 54° 46' N. — STEDT, vg. et vx. ch. Pr., dstr. Koenigsberg, crc. Fischhausen. — TAY, lac Ec., centre du cté. Perth, long de 6 l. — WINNOCH, bg. Ec., s. p. lac même nom, cté. Renfrew, 6 l. S. O. Paisley. Gr. mf. de coton.
 LOCHAN-WATER, rv. Ec., Dumfriessh. se j. baie Solway à Blackshaws.

LOCHEM, vl. P. B., Gueldre, sur Berkel, 2 l. F. Zutphen; 1,360 h. Tanneries.
LOCHER-MOSS, marais Ec., de Dumfries à baie Solway, 5 l. Arbres fossiles.
LOCHES, vl. et ch. st. ch.-l. arr., Indre-et-L., 8 l. S. E. Tours, sur Indre, vis-à-vis Beaulieu; 4,590 h. Tombe d'Agnès Sorel. Fabr. draps, cuirs; comm. grains, vin, laine, bestiaux, porcs.
LOCHEUR, bg. Calvad. 4 l S. O. Caen, s. Odon.
LOCHOWITZ, bg. ch.-l. sgn. et ch. Boh., crc. Beraun; 127 ms. Fabr. cuirs, lainages.
LOCHVITZA. Voy. LOKHVITZA.
LOCHY, lac Ec., Invernessh., reçoit du N. O. les eaux du lac Arkeck, et se décharge au lac Eil, par *rv.* Lochy. — *Rv.* Ec., Perthsh., se j. lac Tay.
LOCKA, eau min., sulf. et bains Suède, *gv.* Orebro, psse. Grythitta, entre 2 lacs *Lochar*.
LOCKARTSBOURG, vl. Penns., cté. Luzern, conf. Tioga et Susquehannah.
LOCKE, vl. Nw.-York, cté. Cayuga, N. Division, 9 l. S. E. Auburn; 2,388 h.
LOCKERBY, vl. Ec., 5 l. E. N. E. Dumfries, sur Annan; 900 h.
LOCKUM, *vg.* et abb. Han., bli. Reibg; 1,065 h.
LOCKWE, *vg.* Ill., crc. Fiume, dom. Fassine.
LOCKWITZ, *vg.* sgn. et ch. Saxe, 1 l. S. Dresde; 726 h.
LOCKWOOD, bg. Ang., Yorksh., 1 l. S. O. Huddersfield; 1,450 h. — *Vg.* Nw.-Jersey, cté. Sussex.
LOCLE, vallon et *vg.* Suisse, pté. Neufchâtel, cté. Vallengin; 4,556 h., tous fabr. ou march. en horlogerie, orfèvr., bijout., coutellerie, dentelles, cotonn., etc. Eau min.
LOCONTAI, vl. cpt. pv., Siam.
LOCOWITZ, bg. Ill., crc. Gorice, sgn. San-Croce; 925 h.
LOCSMOND, bg. sgn. Hong., ct. Oedenbg, conf. 3 p. *rv.* avec Repcze; 1,045 h.
LODDEN, *rv.* Ang., se j. Tamise à Twyford.
LODDERSLEBEN, *vg.* Pr. sax., dstr. Mersebg; 846 habitans.
LODDO, bg. Ang., Norfolk, 31 S. E. Norwich.
LODESAN, c. L.-V., fert. et poplx. Lodi, ch.-l.
LODÈVE, vl. ch.-l. arr., Hérault, 10 l. N. O. Montpellier, sur Ergue; 9,055 h. Eau min. Fabr. draps, soieries, savon, etc., tanneries; comm. en vins, eau-de-vie, huile, soie. Patrie du card. Fleury.

LODI, vl. épisc. cpt. dél. et ch. st. L.-V., *gv.* Milan, sur Adda; 17,815 h. Collège de demoiselles, fabr. soieries, saïence; comm. de fromages. — Délégation ou pv., entre celles de Cremona, Pavie, Milan et duché de Parme; 32 m. g. c. et 191,665 h. Arrosé par Adda, Pô, Lambro, Serio, Muzza; très fert. en grains, riz, lin, pâturages, soie; riche en bêtes à cornes et à laine; prod. fromages d'anesse dits parmesan. — **VECCHIO** ou *vx.*, anc. *Lauda*, p. *vg.* L.-V., sur Lambro, pr. vl. Lodi.
LODOU MAD, cap Louisiane, emb. Mississippi.
LODOMÉRIE, partie spt. de l'anc. Russie rouge, comprise aj. dans la Gallicie Autr.
LODRON, *vg.* ch.-l. bli. Tyrol, crc. Roveredo, conf. Chièse et Caffaro.
LODSZEY, vl. Pol., *vv.* Augustow; 1,600 h.
LODTZ, *vg.* Doubs, 61 S. E. Besançon, s. Loue.
LODZ, vl. Pol., *vv.* Masovie; 4; 6 h.
LOEBAU, vl. ch.-l. crc. et ch. Pr. occ., dstr. Marienwerder, s. Jasienska; 1,100 h. Comm. lin, toiles. — ou **LIBBE**, vl. Saxe, pv. Lusace, sur *rv.* son nom, qui se j. Sprée; 2,500 h. Lycée. Fabr. toiles, draps, cotonn., etc.
LOEBEGUN, vl. Pr. sax., dstr. Mersebg, crc. Saale; 1,718 h. Mine de houille.
LOEBENECK, dom. et p. *vg.* Ill., crc. Villach.
LOEBENSTEIN, ch. ruiné B.-Hesse, nom de dstr.
LOEBNITZ, *vg.* Pr. sax., crc. Delitzsch.
LOECHGAU, *vg.* Wurt., bli. Bessheim; 1,215 habitans.
LOECK, *vg.* sgn. Hong., ct. Barsch. — Bg. Hong., et. Saboles, sur Theisse.
LOECKNITZ, bg. Pr. pom., s. Randow; 415 h.
LOEDOES, bg. Hong., ct. Eisenbg; 862 h.
LOEFFELSCHIED, *vg.* Pr., dstr. Potsd.; 260 h.
LOEFFINGEN, vl. sgn. Bade, bli. Neustadt; 860 h. Bains.
LOEFSTA, ch. sgn., gr. us. et forges, Suède, *gv.* Upsala; 2,000 ouvriers.
LOELLE, *vg.* Hong., ct. Schumeg, sur lac Platten. Sable de fer exploité.
LOEHNINGE, bg. Suisse, c. Schaffhouse.
LOENHUT, *vg.* P.-B., pv. Anvers; 1,580 h.
LOENNINGEN, bli. Oldenbg, crc. Kloppenbg.
LOERRACH, vl. ch.-l. bli. et ch. Bade, crc. Teising, s. Wiesen; 1,910 h. Sémin. d'inst. Fabr. indiennes, tabac; divers moulins.
LOESCH, dom. bg. et ch. Mor, crc. Braun.
LOESHISHU, hameau S c St Gall., bli. Wildenhaus, Patr. d'Uir, Zwingli.

- LOESSNITZ**, vl. sgn. Saxe, 1 l. Schneeberg, sur Mulde; 3,800 h. Fabr. dentelles, cotonn., toiles, draps; cardes.
- LOETZEN**, vl. ch.-l. crc. et ch. Pr. or., dstr. Gumbinnen; 4,190 h. Pêche; comm. toile.
- LOEVENICH**, vg. et ch. Pr. rhén., crc. Erkelenz; 1,536 h. Fabr. toiles, soieries, lainag.
- LOEVETE**, vg. Trans., sge. Udvarhely. E. min.
- LOEVOE**, bg. sgn. Hong., ct. Szalad, s. Szala.
- LOEWEN**, vl. sgn. Pr. sil., crc. Brieg, sur Neisse; 1,115 h. — ou **LEUVEN**. V. LOUVAIN.
- LOEWENBERG**, vl. ch.-l., crc. Pr. sil., dstr. Liegnitz, sur Bober; 3,240 h. Gr. comm. de grains; blanch. de cire; fabr. de draps; impr. de toiles. — Vg. Pr. br., crc. Ruppin; 425 h. — Mtgn. des pl. hautes du Siebengebirg, sur Rhin, vis-à-vis Bonne; 1,895 pds. — Mtgn. Af. mér., pr. baie Table, projetée 2 pitons, *Lawenschanz*, de 1,100 pds., et *Lawenkopf*, de 2,585 pds. — **FOERDE**, bg. ch.-l. bll. Han., cté. Di. pholz, sur lac Dummer. — **HOF**, ch. de plais. Bav., pr. Passau. — **HOLM**, cté. Dan., Iutlande, bll. Kalloe. — **STEIN**, ft. P.-B., Holl. mér., confl. Meuse et Waal, 6 l. E. Drent. Anc. prison d'état. — **STEIN-WERTHEIM**, anc. cté. Wurt., bll. Backnang, de 3 m. g. c. et 6,335 h., ch.-l. **LOEWENSTEIN**, vl.; 1,100 h. Bains; min. de bouteille. Bercéau de 2 lignes *Lawenstein*, l'une *L-Virnebourg*, possédant auj. 8 m. g. c. et 18,225 ll., sous la souveraineté de Wurt. et Bade; divisée en branche *Vollrath* et *Charles*; l'autre, *L-Rochefort*, a titre de prince et 13 m. g. c., avec 29,915 h., en Bav., Bade, Wurt. et Hesse. Rés. Klein-Heubach. — **TIN**, lac, Pr. pr. Loetzen, très-poiss., communiq. avec les Grossmauer, Woisk et Kisain.
- LOFER**, bg. Autr., crc. Salzbg, conf. Tyr. et Bav., sur Saale; 420 h. Douane.
- LOFFERAN**, bg. Wurt., bll. Neuenburg; 762 h.
- LOFODEN**, chaîne d'îles, côte Norv., dioc. Drontheim, entre 67° 30' et 68° 50' N., S. gr. et beaucoup de p.; 3262 h. Pêche très-abond. de cabliaux.
- LOFSTA**. Voy. LOEFSTA.
- LOFTUSHEIGHTS**, vg. Mississippi, cté. Wilkinson, sur Mississippi, 18 l. Natchez.
- LOGAN**, cté. Kentucky, au S. O.; 12,125 h. Russellville, ch.-l. — Cté. Ohio, Belleville, ch.-l. — Vl. Ohio, ch.-l. cté. et sur Hoekocking, 7 l. S. E. Lancaster. — Vl. Missouri, cté. Wayne.
- LOGATESCH**, bg. sgn. etch. Ill., crc. Adelsberg.
- LOG-CITY**, vg. Nw.-Yorck, cté. Madison.
- LOGE (la)**, vg. Pas-de-C., 5 l. S. E. Montreuil. — **FOUGEREUSE**, vg. Vendée, 4 l. N. N. E. Fontenay.
- LOGES**, vg. Manche, 4 l. S. O. Mortain; 238 fx. — (*Gr. et P.*), 2 vgs. Marne, 3 et 5 l. N. O. Châlons.
- LOGGERHEAD**, caye ou p. île Am., baie Honduras, 3 l. E. N. E. cap Catoche.
- LOG-HOUSELANDING**, vg. Carol. spt., Hyde.
- LOGICRAIT**, vl. Ec., 9 l. N. N. O. Perth, sur Tummel.
- LOGNINA**, cap, côte S. Sicile, 36° 50' N.
- LOGRONO**, vl. Esp., 26 l. E. Burgos, sur Ebre; 7,000 h. — Vl. Chili, 33° 38' S.
- LOGSTOER**, bg. Dan., dioc. Aalborg, sur gfe. Liimfiord; 300 h. Nav. et pêche.
- LOGUILLON** ou **AIGUILLOX**, pointe, bassin Arcasson, côte Gironde.
- LOGWOOD-LAGOON**, baie, côte N. E. Yucatan.
- LOHAGHOUR**, ftsse. Hind., Dowlatabad, 8 l. N. O. Pounah. — Ft. Hind., Gundwanah, 20° 25' N.
- LOHE**, p. rv. Pr. sil., se j. Oder, 2 l. Breslau. — Vg. Pr. rhén., crc. Siegen. Us. et forges. — Bg. Han., cté. Hoya.
- LOHEAC**, bg. Ille-et-V., 7 l. N. E. Redon.
- LOHEIA**, vl. et rade Ar., Yemen, dstr. Tehama, sur mer Rouge, 15° 42' N. Comm. café, sel gemme.
- LOHM**, vg. Boh., crc. Pilsen.
- LOHMEN**, bg. et ch. Saxe, bll. Hohnstein; 785 h. Haras, bergerie de mérinos, forge.
- LOHNHUT**. Voy. LOENHUT.
- LOHNIG**, vg. sgn. Pr. sil., crc. Striegau.
- LOHR**, vl. ch.-l. bll. Bav., crc. B.-Mein, confl. Lohr et Mein; 3,030 h. Constr. nav.; divers moulins; forge, verrerie, entrepôt de glaces.
- LOHRA**, vg. et ch. ft. Pr. sax., crc. Nordhausen. — (*Friedrichs*), autre vg. pr. du préc.; 362 h.
- LOHRBACH**, vg. sgn. Bade, bll. Mosbach; 540 h.
- LOHURDUNGEN**, vl. Hind., Bal ar, 23° 25' N.
- LOIBEL**, p. rv. Ill. B.-Carinthie, se j. Drave.
- LOIBL**, mtg. Ill. conf. Carinth. et Carn., gr. route d'Autr. en Italie; 5,477 pds. Percée.
- LOIG** ch. Autr., pr. Salzbg; ruines de *Juvavia*.
- LOING (le)**, rv. Nav., Nièvre, source à Puis-sayn, reçoit canaux de Briare et Orléans et se j. Seine entre Melun et Montereau; c. 20 l.
- LOIPERSDORF**, vg. Hong., ct. Eisenb.; conf. Styr. Fabr. et mf. draps, coutell., etc.

- LOIR (*le*), *rv.*, source Eure-et-Loir, entre Chartres et Nogent-le-R., navig. à Château-du-L., se j. Sarthe à Angers; cours 40 l.
- LOIR-ET-CHER, dpt. formé de Vendômois, Blaisois et Sologne, borné N. Eure-et-Loir, N. E. Loiret, S. E. Cher, S. Indre, S. O. Indre-et-Loire, N. E. Sarthe; arrosé par Loir, Loire, Cher, Cosson, Beuvron; généralement peu fertile, prod. vin, grains, fruits, châtaignes, muriers, ser, tourbe, pierres à fusil, eaux min., bêtes à cornes et à laine, chevaux, vers à soie, abeilles; 120 m. g. c., 227,525 h. Forme 3 arr., élit 3 députés. Blois, ch.-l.
- LOIRE (*la*), *cr. rv.* descend du mt. Joux, dpt. Ardèche, reçoit Allier, Cher, Creuze, Indre, Loir, Loiret, Mayenne, Nièvre, Sèvre Nantaise; et se j. Océan 13 l. O. Nantes; cours 240 l., nav. pour gr. bâtimens jusq. Nantes, pour moyens jusq. à Brigré et pour petits jusq. Roanne. Elle donne son nom à 3 dpts. — Dpt., formé de l'anc. Forez, borné N. Saône-et-L., E. Rhône et Isère, S. Ardèche et H.-Loire, O. Puy-de-D., N. O. Allier, ceint de mts, arrosé par Loire, Lignon, etc. Produit et exporte b. vin, fruits, châtaignes, grains, chanv., bestiaux, fromag., bottail. pierres meulières et à fusil; 92 m. g. c. et 343,555 h. Élit 5 dpt. et forme 3 arr. Montbrison, ch.-l. — ou LOYRE, hg. dpt. et s. Rhône, 5 l. S. Lyon. — (*Haute*), dpt., formé de l'anc. Velay, de qqs. communes du Forez, Gevaudan et Vivarais, et d'une partie d'Auvergne, borné N. Puy-de-D. et Loire, E. Ardèche, S. Lozère, O. Cantal, couvert des mts. Cévennes et matières volcaniqs., arrosé par Loire, Allier, Allagnon, Lignon, etc. Prod. et exporte lentilles, fruits, châtaignes, huile de noix, bestiaux, beurre, fromages, mulets, plomb, antimoine, ardoises, houille. 87 m. g. c. et 276,850 h. Élit 3 dpt. et forme 3 arr. Le Puy, ch.-l. — INFÉRIEURE, dpt., formé de la partie S. E. de l'anc. Bretagne, borné N. Morbihan et Ille-et-V., E. Maine-et-L., S. Vendée, O. Océan, arrosé par Loire, Don, Indre, etc. Prod. et exporte vin, eau-de-vie, sel, poissons, fer ouvré, étain, diamans d'Alençon, etc., 137 m. g. c. et 433,825 h. Élit 6 députés et forme 5 arr. Nantes, ch.-l.
- LOIRÉ, hg. Maine-et-L., 8 l. N. O. Angers, sur Argos.
- LOIRET, *rv.* dpt. son nom, c. Sally, se j. Loire à St-Menin. — Dpt. formé de la partie N. de l'anc. Orléanais, borné N. Seine-et-O. et
- Seine-et-M., E. Yonne, S. E. Nièvre, S. et O. Cher et Loir-et-Ch., N. O. Eure-et-L., arrosé par Loing, Loire, Loiret, etc. Prod. et exporte grains, vin, eau-de-vie, safran, moutarde, laine, beurre, bétail, fruits secs, graines, etc. 119 m. g. c. et 291,400 h. Forme 4 arr. et nomme 5 dpt. Orléans, ch. l.
- LOIRON, hg. ch.-l. c., Mayenne, 2 l. et d. O. Laval; 1,560 h.
- LOISACH, *rv.* Bav., conf. Tyrol, trav. lac Koehel et se j. Isar.
- LOITZ, *vl.* et *ch.* Pr. pom. circ. Grimmen, s. Peene; 1,650 h. Pêche, navig. et comm.
- LOIWEIN, *vg.* Austr., q. H.-Mannh.
- LOJA ou LOXA, *vl.* Esp., Grenade, s. Xenil, 9,000 h. Salines et martinets de cuivre.
- LOKCA, *vg.* Hong., ct. Arva; 1,090 h.
- LOKEREN, hg. P.-B., Flandr. or., s. Durme; 12,865 h. Gr. mf. et comm.
- LOKHVITZA, *vl.* ch.-l. circ. R., *vg.* Poltava, s. p. *rv.* son nom. qui se j. Soula.
- LOKMAN, *vl.* T. A., Irak-Arabi, 61 l. N. Bagdad.
- LOKUT, *vg.* et *ch.* fl. sgu. Hong., ct. Vesprim.
- LOKVA, *p.* *vg.* Ill. glat. Carlsstadt.
- LOLDONG, *vl.* et *st.* Hind., 41 l. N. N. E. Delhi, conf. Sirinagour, sur Pattereah, 29° 47' N.
- LOLLAR, *vg.* Hesse-D., bli. Giessen; 602 h.
- LOLLARA, *vl.* Hind. Goudjerate, dstr. Wernear, 1,000 ms. Comm. froment, coton.
- LOLOS, *peup.* Chin., Yun-nan; presqu'indép.
- LOMA, pointe, côté N. O. Am., S. O. pt. Diego, Nv.-Albion; 33° 28' N.
- LOMAGNE, *p.* pays Gascogne, *auj.* dpt. Gers; Vic, ch.-l.
- LOMAZY, *vl.* Pol. vv. Podlaquie.
- LOMBAI, *vl.* Esp., Valence, dstr. Alciza.
- LOMBARDIE, *anc. pv.* Ital., divisée en H. et B. ou en-deçà et au-delà du Pô, occupée par les Longobards du sixième au huitième siècle. (N)
- LOMBARDO-VENTIEN, (*royaume*), nom des poss. austr. en Italie, bornées N. Suisse et Tyrol, E. Illyr. et mer Adr., S. E. Et. Eccl., Modène, Parme, S. O. et O. Piémont; 868 m. g. c. et 4,105,000 h., arrosé par Pô, Ticino, Lambro, Adda, Oglio, Mincio, Adige, Lavenza, Tagliamento, Isonzo; lacs Garda, Como, Maggiore, Iseo, Idro; prod. fer, marbre, sel, grains, maïs, riz, vin, fruits, olives, chanvre, lin, beau bétail, brebis, chevaux, soie, miel, poissons, etc.; divisé en 2 gvs., Milan et Venise, formant. le premier,

9 déléguations, ou cercles, Milan, Como, Pavie, Lodi, Grémose, Mantoue, Brescia, Bergamo, Sondrio; le deuxième 8 qui sont: Venise, Padoue, Vérone, Vicence, Trévisé, Udine, Bellune, Rovigo; subdivisées en districts et communes.

LOM-DI-TOLMINA, vg. Ill., crc. Gorice; 462 h.

LOMBERS, vg. Tarn, 3 l. S. Alby.

LOMBEZ, vl. ch.-l. arr., Gers, 7 l. S. E.

Auch, s. Lave; 1,536 h. Comm. grains, bétail.

LOMBLEM, île de la Sonde, oc. Ind. de 8° à 9° N.

LOMBOCK, île oc. Ind., longue 17 l., séparé

de Bally par *détroit* Lombeck, et de Cumba-

va par *détroit* Allas. Bally, ch.-l., 8° 36' S.

LOMMATZSCH, vl. Saxe, crc. Meissen, sur

Jahne; 1,275 h. Fab. tabac, gr. tann.

LOMME, vg. P.-B., Brab. spt.; 2,050 h.

LOMMERSHEIM, bg. Pr. rhén., crc. Berg-

heim; 1,076 hab.

LOMNA, gr. dom. Gall., crc. Sambor.

LOMNICA, rv. Gall., se j. Dnestr.

LOMNICZ, p. vl. sgn. Boh., crc. Budweis;

137 ms. — Eg. ch.-l. sgn. et ch. Boh., crc.

Bicow; 227 ms. — Bg. sgn. et ch. ft. Mor.,

crc. Brunn; 1,135 h. — (*Gr.* ou *Nagy*), vg.

sgn. et ch. ft. Hong., ct. Zips; 1,250 h. Pr.

piton des Carpathes, s. p. val Kohlbach;

7,942 pds. — (*J.* ou *Kis*), vg. même et;

1,000 h. Lin. — (*Holló*), autre ch. ft.; 900 h.

LOMNICZKA, vg. Mor., crc. Brunn; 255 h.

Eau minérale.

LOMNITZ, vg. sgn. et ch. ft. Pr. sil. crc. Hirsch-

berg, confl. rv. son nom et Eber. 935 h. Tourbe.

— (*All.* ou *Fr.*), vg. sgn. Pr. Sil., crc.

Habelschwerdt; 842 h.

LOMZA, vl. Pol. vv. Augustowo, s. Naréwa;

1,200 h. Gymnase.

LONA, p. rv. Lucques, se j. gfe. Gènes.

LONATO, bg. L.-V., 5 l. E. S. E. Brescia;

LONCARTY, bg. Ec. 2 l. N. Perth, s. Tay.

LONCH, vg. Ill. crc. Gorice; 330 h.

LONCZYN, bg. Gall., crc. Stanislawow, s.

Pruth. Salines.

LONDAR, anc. *Leuctra*, vl. R. E. Morée;

250 h. Soe.

LONDE, (*la*) bg. Seine-Inf., 3 l. S. O. Rouen.

LONDEZEELE, bg. P. B., Brab. mér. 3,230 h

LONDINIÈRES, bg. ch.-l. c. Seine-Inf., 3 l.

N. Neuchatel, s. Laine; 740 h.

LONDON ou LONDRES, dist. II. Canada, s. lac

Erié, compr. etés. Norfolk, Middlesex, Ox-

ford. — VI. Maryland, eté. Ann-Arundel,

2 l. S. O. Annapolis. — Vg. Ohio, eté.

Madison. — BRITAIN, vl. Penns., eté. Ches-

ter; 404 h. — HARBOUR, baie, côte N. île

St.-John, gfe. St.-Laurent. — (*New*), vl.

Virg. ch.-l. eté. Bedford, 45 l. O. S. O. Richmond

LONDERRY, vl. épisc., ch. l. eté. et pt.

Irl. s. Foyle, 44 l. N. N. O. Dublin; 10,000 h.

navig. et comm. de toiles. — Comté, pv.

Ulster, entre l'Océan, Antrim, Tyrone et

Donegal, 29 m. g. c.; 125,000 h. Traversé

par mtgs. Carnantogh, arrosé par Foyle,

Bann; fertile en grains et lin servant à une

fabr. et exportation consid. de toiles. — VI.

Nv.-Ec. eté. Halifax, s. Cobequid. — Vl.

Nw.-Hampsh., eté. Rockingham, 10 l. S.

Concord; 2,766 h. Acad. — Vl. Vermont,

eté. Windham, 11 l. S. Windsor; 638 h. —

Vl. Penns., eté. Chester; 1,165 h. — Autres:

eté. Dauphin; 2,412 h. et eté. Bedford;

486 h. — GROVE, vg. Penns., eté. Chester.

LONDORF, vg. Hesse-D., bil. Allendorf, 730 h.

LONDRES, vl. cpt. Ang. s. Tamise; 25 l.

mer., 7 l. de circuit; 1,263,600 h. dans

160,000 ms. et 8,000 rues., composée de

Cité proprement dite, de la cité de West-

mister, du bg. Southwark, et des faubgs. dans

Middlesex et Surry. On y compte 70 squares

ou places publ., 14 places de marché, 394

églis., 14 cours de just., 12 trib. de police,

14 prisons, 147 hôpitaux ou hospices, près

de 1,700 autres établissemens pour le soutien

des infortunés, 299 écoles de pauvres, 16

séminaires d'instituteurs, 5 collèges de théo-

logie, 13 de jurispr., 12 de médecine, 30

sociétés sav., 10 salles destinées aux leçons

arts et 13 théâtres. D'innombrables fabr. et

manuf. fournissent à tous les besoins, et

15,000 vaisseaux y apportent annuellement

les richesses de toutes les parties du globe.

— VI. Am. mér. Tucuman, 19°, 12' S.

LONGBAV, côte Carol. sept. et mér., entre

emb. rvs. Cape-Fear et Pédée. — 3 p. baies

d'île Jamaïque. — BENTON, bg. Ang. Nor-

thumberland, 3 l. Hartly; 1,688 h. — BOTTON,

vl. Ohio, eté. Alkens. — CAMP, vg. Pr. rhén.,

crc. Benncastel, pr. Mo-elle, min. de plomb;

— CHAMPS, cidev. abbaye, Seine, 2 l. O.

Paris. — CREEK, vg. Kentucky, eté. Calwell.

— FIELD, chaîne de mtgs. granitqs. Irl. pv.

Ulster; 3,156 pds. — FORD, bg. Irl., ch.-l.

eté, s. Galin, 29 l. O. N. O. Dublin. —

Comté, pv. Leinster, entre ceux de Leinim

Cavan, Meath, Roscommon; arrosé par Shannon, Camlin; 18 m. g. c. 50,000 habitants; produit et exporte lin, grains, bétail, beurre, fromage, peaux, toiles. — Bourg Angleterre, Derbys, 2 l. S. S. E. Ashborne. — FORGAN, bg. Ec. Perthsh. s. baie Tay. — ISLAND. Voy. LONGUE. — KIAN-CHAN, mtgn. et temple Chine, pv. Pé-tché-li. — KIAN-FOU, vl. Chine, pv. Kiang-nan, fab. fabr. colonn. fines. — (Loch), bras de mer Ec. gfe. Clyde, entr. ctés. Argyle et Dumbarton. — MEADOW, vl. Massach., cté. Hampden, s. Connecticut; 1,036 h. — MIRE'S STORE, vg. Car. mer., dstr. Edgefield. — NANG, gr vl. ste. Chine, pv. Se-tchuen, s. Mouqua, 296 l. S. O. Peking. — NESS, pointe S. ile Man. — NOR, bg. Ang. s. Dove, 12 l. N. N. E. Stafford. — NOSE, cap, côte E. N. O. Holl., 35°, 6' S. — POINT, pénins. H.-Canada, se proj. 7 l. dans lac Erie. — POND, lac, Maine, cté. Cumberl., pr. Bridgetown, long de 41. — PORT, vg. Ang. Straffordsh, pr. Newcastle. — REAGH, rive de la Tamise, entre Dartford et Stone. — SWAMP, vl. Penns., cté. Berks; 1000 h. — TON, bg. Ang. Lancash. 2 l. S. O. Preston; 1,340 h. — TOWN, bg. Ang. Cumberland, s. Esk., 5 l. N. Carlisle, 1,325 h. — bg. Ang., 7 l. S. O. Hereford, 844 h. — WOOD, bg. Ang., Yorksh., 2 l. O. Huddersf.; 1,462 h.

LONGANICO, vl. R. E. Morée, 12 l. S. Patras.

LONGARA, vl. Nap. Calabre Ult., 8 l. O. N. O. St.-Saverio.

LONGARONE, vl. ch.-l. dstr. L.-V. del Belluno, s. Piave; 1,880 h.

LONGAVI, pic, Andes de Chili, 35°, 30' S. 20,000 pieds.

LONGEAU, bg. ch.-l. c., H.-Marne, 2 l. et d. S. Langres.

LONGEUIL, baronnie, B.-Can., ctés. Huntington et Kent, s. Sorel, 5 l. S. E. Montréal. — Sgnie. B.-Can., cté. Kent, s. St.-Laurent, vis-à-vis Montréal.

LONGIANO, bg. Et.-Eccl. pr. Cesena.

LONGNY, bg. ch.-l. c., Orne, 3 l. et d. E. Mortagne; 2 635 h. Us. forge, tréfilerie.

LONGO, ile Adr., côte Dalm. v.-à-v. Zara.

LONGOBUCO, vl. Nap. pv. Calabre Cit. — RIBO, rv. Brésil. se j. Oc. Atl. vis-à-vis. ile Taponica. — TOMA, rv. Chili, se j. Gr. Oc. 31°, 40' S.

LONGROIVA, bg. Port., Beira. Eaux min.

LONGUE (fle) ou LONG-ISLAND, 2 îles, détr. Hudson, 55° 10' et 61° N. — Ile, côte S. Terre-Neuve, baie Désespoir. — Ile, côte et vis-à-vis vl. Nw.-York, 58 l. d'O. à l'E. en long, sur 2 de large, formant ctés. King. Queen et Suffolk. Fert. en grains, maïs, fruits, pâturages; 50,000 h. — Ile Maine, baie Penobscot, renf. vl. Islesborough. — P. ile, baie Chesapeak, côte O. Virg., emb. rv. York. — ou GRANDE, ile Tennessee, rv. Holston, 40 l. au-des-us Knoxville. — P. ile, côte Floride, gfe. Mex., 27° 50' N. — Ile des p. Bermudes, Oc. Atl. — Ile côte S. Jamaïq., 17° 51' N. — Ile côte N. Antigue, 17° 17' N. — Ile, sund Reine-Charlotte, côte Nv.-Zéelande. — Ile Gr.-Oc., au large Nv.-Guinée, 1° S. — P. ile oc. Ind., côte O. Billiton, 2° 5' S. — Autre, côte ile Madura. — Ile oc. Ind., côte Afr., 10° 25' S. — ou CAYE (M N. et S.), 3 p. îles, baie Honduras, 16° 57' N. — (Sund d'île), bras de mer, entre ile Longue et Connecticut.

LONGUÉ, bg. ch.-l. c., Maine-et-L., 4 l. et d. S. Baugé, s. Lataz; 3,575 h. Comm. bestiaux, grains, prunes, huile de noix, graine de trèfle, etc.

LONGUEN, rv. Chili, se j. Maule.

LONGUEVAL, vg. Somme, 3 l. N. O. Péronne. — VILLE, bg. ch.-l. c. et ch. Seine-Inf., 3 l. N. Dieppe, sur Sèye; 430 h. — Vg. Calvados, 4 l. et d. N. O. Bayeux. — Vg. Pas-de-C., 4 l. et d. O. Boulogne. — Vg. Lot-et-G., 1 l. et d. S. E. Marmande.

LONGUYON, vl. ch.-l. c., Moselle, 7 l. N. O. Brier, confl. Chiers et Crusne; 1,596 h. Min. us. et forges de fer; fond. de canons, fabr. canons à fusil, platinerie.

LONGWY, vl. ste. ch.-l. c., Moselle, 7 l. N. N. O. Brier; 2,518 h. Mines d'alun, comm. de jambon.

LONGY, p. pt. et ft. côte E. ile Aurigny.

LONGICERA, vg. Géorgie, cté. Baldwin.

LONIGO, bg. ch.-l., dstr. L.-V., del. et 5 l. S. O. Vicence, sur Agno; 5,812 h. Comm.

LONJUMEAU, bg. ch.-l. c., Seine-et-O., 4 l. N. O. Corbeil; 1,595 h.

LONLAY L'ABBAYE, bg. Orne, 2 l. N. O. Domfront, sur Egrenne; 3 352 h.

LONNEKER, vg. P.-B., pv. Overysseel; 1,256 h.

LONNERSTADT, hg. Bav., bil. Hochstadt, confl. Weisach et Aisch; 790 h.

- LONS-LE-SAULNIER**, vl. ch.-l. dpt. Jura, 82 l. S.E. Paris; 7,196 h. Saline, tanneries, comm. de bois, vin, fromages, cuirs; eaux min., mines d'argent, cuivre, plomb, fer.
- LONTAR** (*Poulo*), ile oc. Ind., côte O. Malac.
- LONTOU**, vg. Afr., s. Sénégal, 25 l. S.E. Gallam.
- LONYA**, rv. Austr., glat. Carlstadt, se j. Save.
- LONZAC**, vg. Charente-Inf., 4 l. N.N.O. Jonzac.
- LONZANA**, vg. Illyr., crc. Gorice.
- LOO**, bg. P.-B., Flandre occ., 4 l. N. N. O. Ypres; 1,365 h. B. fromage. — Ch. de plais. P.-B., Gueldre, pr. lac Uddel, 7 l. N. Arnhem. — Rocher et ft. Madère, O. rade Funchal. — **CHRISTY**, vg. P.-B., Flandre or., 2 l. N. E. Gand; 3,052 h. Fabr. draps, siamoises, guingamp, etc.
- LOOCK**, vg. Hong., glat. Peterwardein.
- LOOE** (*Est et Ouest*), 2 bgs. Ang., Cornouailles, emb. Loeo, l'un vis-à-vis l'autre, 6 l. O. Plymouth; 480 h.
- LOOKOUT**, pointe S. Spitzberg, 76° 24' N. — Cap, côte S. baie Hudson, 56° N. — Autre, même baie, 55° 30' N. — Cap, côte Carol. spt., S. entrée Crocecock, 34° 22' N. — ou cap de Los Desvolos, côte E. Am. mér., 48° 24' S. — Autre, côte Patagonie, 48° 32' S. — Cap ou pointe, côte E. Nv.-Holl., 27° 27' S. — Autre, côte N. E., 14° 51' S.
- LOON** (*Borch*), vl. P.-B., pv. Limbg; 1,315 h. — (*Ven*), vg. P.-B., Brab.; 3,500 h.
- LOOS**, bg. sgn. et ch. ft. Hong., et. Oedenbg; 1,080 h. — Dorf, bg. Austr., q. H.-Wienw. — **DUNEN**, vg. P.-B., pv. Holl., 2 l. S. S. O. La Haye; 1,500 h.
- LOOSE**, bg. Angl., Kent, il. S. Maidstone, 868 h.
- LOOTZ**, maison ducale, possédant pté, *Rheina-Wolbeck* en Wph., duché Corswarem et d'autres dom. en P.-B., total, 12 m. g. c.; et 60,000 h. — **BORCH**. Voy. **LOON**.
- LOP**, lac, P.-Boukharie, pr. désert Gobi.
- LOPASNA**, p. rv. R., gv. Moscou, se j. Oca.
- LOPASSO**, vg. Hong., et. Neutra, Vin.
- LOPATIKHA**, p. rv. R., gv. Ecath., se j. Dnepr.
- LOPATKA**, cap, S. Kamitchatka, 51° 0' 15" N.
- LOPENITZ**, vg. Mor., crc. Brunn; 900 h.
- LOPEZ DE GONSALVO**, cap. Guinée, entre côte Angola et gfe. Gabon, 0° 45' S. — **MARTIN** ou **CONDADILLO**, pt. côte O. Nv. Mex., 13° 15' N.
- LOPIENNO**, vl. sgn. et lac Pr. oc., crc. Bromberg, crc. Wongrowitz; 362 h.
- LOPIK-en-Capel**, vg. P.-B., pv. Utrecht; 780 h.
- LOPACKHOVAIA**, p. rv. R., gv. Slobode-Ukraine, se j. Kotelva.
- LOPPENHAUSEN**, vg. Bav. bl. Mindelheim;
- LOPPERSUM**, vg. P.-B., pv. Groningue; 960 h.
- LOPSHORN**, ch. de chassa etharas, pr. Detmold.
- LOQUIZ**, p. rv. Bav., se j. Saale.
- LORA**, vl. Esp., 11 l. N. N. E. Séville, sur Guadalquivir; 3,000 h. — **Rv. Chili**, se j. Gr.-Oc., 34° 46' S.
- LORAMIE'S CREEK**, rv. Ohio, se j. Miami.
- LORANO**, vg. et pt. Ill., crc. Fiume; 455 h. Vin, huile, gr. châtaignes, toiles.
- LORBUS**, vl. et ch. ft. Afr., 62 l. S. O. Tunis.
- LORCA**, vl. et ch. Esp., pv. Murcie, s. Sangonera, 20 l. O. Carthagène; 21,900 h. Salpêtre, soude.
- LORCH**, vl. ch.-l. bl. Wurt., crc. Iaxt; 1,300 h. — **Bg. Nassau**, bl. Rudesheim; 1,480 h. Fabr. glaces; h. vin. — **HAUSEN**, bg. Nassau, même bl.; 406 h.
- LORD-AUKLAND'S**, groupe de 7 îles, Gr.-Oc., 50° 40' S. — **EDGECOMB'S** ou **NW.-SARK**, île, archip. R.-Charlotte, Gr.-Oc., 11° 10' S. — **HOOD'S canal**, entrée gfe. Nw.-Géorgie, Gr.-Oc. — **HOWE'S Group**, îles Gr.-Oc., 5° 30' S. — **HOWE'S Island**, Gr.-Oc., 31° 36' N. — **NORTH'S Island** ou **NEVIL'S** et **JOHNSTON'S**, p. ile Gr.-Oc., 3° 8' N.
- LORDAR**, vg. Tyr., crc. Roveredo, bl. Condino.
- LORDELLO**, bg. Port., pv. Traz-os-M.; 200 ms.
- LOREMBEC**, cap côte N.E., ile Cap-Breton.
- LORENZ**, p. rv. Wurt., se j. Neckar.
- LORENZANA**, bg. Tosc., pv. Pisa.
- LORENZDORF**, vg. Pr. sil., crc. Ohlau. Garantie. — ou **LORENZDORF**, bg. Pr. sil., crc. Bunzlau; 410 h. Us. et forges de fer. — **FELDEN**, bg. Pr. sax., crc. Liebenwerda. Foires.
- LORENZIFORST**, gr. forêt Bav., crc. Rezat, entre rvs. Pegnitz et Schwarzach.
- LORENZO**, rv. Afr. mér., se j. baie Lagoa. — Ile côte Pérou, vis-à v. pt. Callao, 12° 4' S.
- LOREO**, bg. ch.-l. dstr. L.-V., del. Venise, s. canal, entre Pô et Adige; 3,788 h.
- LORETO**, vl. Paraguay, s. Parana, 27° 10' 58" S.
- LORETTE LA JEUNE**, vl. B.-Caa., 4 l. Québec.
- LORETTO**, vl. épisc. Et. Eccl., del. Ancône, pr. emb. Musone; 6,800 h. *Santa Cusa*, pèlerinage célèbre. — P. place Ill., crc. Klagenft., s. lac Wörth. — ou **LORETOM**, bg. Hong., et. Oedenbg.; 350 h. Pèlerinage. B. tabac. — P. place Nap., pv. Teramo. — **Vg.**

- Virg., cté. Essex. — Bg. ch.-l. dstr. Californie. s. mer Vermeille.
- LORGUES, vl. ch.-l. c., Var, 2 l. et d. S. O. Draguignan; 5,418 h. Huile.
- LORIAN, cap. côte E. Terre-Neuve, S. Bonavist
- LORIENT, vl. ste. et pt Morbihan, 10 l. O. N. O. Vannes, emb. Penfret; 17,115 h. Ecole de navig, hôp. de marine, entrepôt de denrées coloniales; fabr. de porcelaine, verre-comm. en vin de Bordeaux; salines.
- LORIGNAC, bg Char. Inf. 5 l. O. Jonzac; 2,45 fx.
- LORIOU, bg ch.-l. c., Drôme, 4 l. et d. S. Valence, s. Drôme, 2,458 h. Fbr. organasin.
- LORMES, vl. ch. l. c., Nièvre, 7 l. S. E. Clamecy; 2,538 h. Comm. de bois.
- LORN, dstr. Ec., Argylesh., entre lochs Etive et Awe.
- LOROUX BOTTEREAU, bg. ch.-l. c., Loire-Inf., 4 l. E. Nantes; 3,000 h.
- LORQUIN, bg. ch.-l. c., Meurthe, 2 l. S. S. O. Sarrebg, s. Sarre; 1,100 h. Tanneries.
- LORRAINE, cid. roy. puis duché, entre Luxem. Trèves, Deux-Ponts, Alsace, Franche-Cté. et Champagne, de 378 m. g. c. et 900,000 h. Divisé en duchés de Lorraine, Nancy cpt., et Bar, évêchés Metz, Toul et Verdun; formant aujd. dépts. Meuse, Moselle, Meurthe et Vosges. — Vl. Nw.-York, cté. Jefferson, 4 l. E. lac Ontario; 815 h.
- LORREGIA bg L.-V., dg. Padoue; 3,150 h.
- LORREZ-LE-FOCCACE, bg. ch.-l. c., Seine-et-M., 5 l. et d. S. O. Fontainebleau.
- LORRIS, vl. ch.-l. c., Loiret, 4 l. et d. S. O. Montargis, 1,628 h. Comm. de bois.
- LORSCH bg. ch.-l. bll. Hesse-D. pté. Starkenb.
- LORZONEI, vg. Tyr., bll. Elvas, pr. Vigo.
- LOS-ALAMOS, vl. Mex. pv. Sonora, entre rvs. Fuerte et Mayo; 7,900 h. — BOBAS, île Gr.-Oc., O. îles Marshall — BUENOS JARDINES, île Gr.-Oc. N. O. Marshall. — ESTEROS, baie, côte Nv.-Albion, 35°, 31' N. — MOLINOS del rey, vg. Esp. Catalogne, s. Llobregat. — NAJOS, îles Gr.-Oc., pr. Sandwich.
- LOSCHITZ, dom. et ch. Styr., crc. Cilly, pr. W.-Feistritz. — ou LOSCHUTZ, vl. Mor., crc. Ollmutz; 1,600 h., dont plrs. juifs.
- LOSCHWITZ, vg. Saxe, pr. Dresde, s. Elbe.
- LOSDZEY, vl. Pol., vv. Augustow, 1,538 h.
- LOSENSTEIN, vg. sgn. et ch. Autr., q. Traun, s. Enns. Forges — LEITEN, vg. et ch. q. Traun, pr. Maria-Laa.
- LOSHEIM, vg. Pr. rhén., crc. Merzig; 1,086 h.
- LOSICE, vl. Pol. vv. Podlaquie; 192 ms.
- LOSLAU, vl. ch.-l. sgn. et ch. Pr. sil., crc. Rybnik; 1,368 h. Comm. de chevaux.
- LOSONTZ, bg. sgn. Hong., ch.-l. et. Neograd s. Eipel; 2,800 h. Gymnase, foires. — ou LOSSANZ, vg. Hong., cté. Pressbg.
- LOSS (les de), côte occ. Afr., S. E. Bissagos, 9°, 27' N.
- LOSSBOURG, bg. Wurt. bll. Oberndorf; 5,000 h.
- LOSSE, rv. source S. O. Mirande, Gers, se j. Baise à Lavardac, Lot-et-G. — P. rv. Pr. sax., se j. Unstrutt.
- LOSSEN, vg. Pr. sil., crc. Brieg, s. Oder, 752 h. — Autre: crc. Trebnitz. Fabr. tamis.
- LOSSIE, rv. Ec., Morray, déb. Lossiemouth. — MOUTH, vg. Ec., pt. et 2 l. N. E. Elgin. Exporte grains.
- LOSSIN, (gr. et p.) 2 bgs. Ill., île Cherso, 1,500 et 1,700 h. Pêch. navig. Com. oranges.
- LOSSNITZ, p. rv. Saxe, crc. Erzgebirg.
- LOSSOSINKA, p. rv. R. gv. Olonetz.
- LOSSOW, bg. dom. Gall. crc. Koloma. Salines.
- LOST-CREEK rv. Ohio, sej. Miami, cté. ce nom. — Rv. Indiana, oté Vigo, se j. Wabasch, à travers les sables. — RUN, rv., même site, se j. Otter-Creek à travers les sables. — WIIHEL. Voy. LESTWIIHEL.
- LOSTOCK, bg. Angl., Lancash., 1 l. O. Gr.-Bolt.
- LOSVA, rv. R. As., source gv. Tobolsk, traverse gv. Perm, et se j. Sesva, gv. Tobolsk. Cours 50 l.
- LOSZNIOW, vg. et dom. Gall., crc. Tarnopol, pr. Struszow, s. Ginzua; moulins.
- LOT, rv. source mtgs. Lozère, navig. à Cahors; reçoit Truyère, et se j. Garonne à Aiguillon. Cours 80 l. — Dépt. formé du Quercy, borné N. Corrèze, E. Cantal et Aveyron, S. Tarn-et-G., O. Lot-et-G. et Dordogne, 98 m. g. c. et 275,300 h. Sol onduleux, arrosé par Lot, Aveyron, Dordogne, Seille, Vert, etc. Prod. et exporte grains, farine, vin, eau-de-vie, pruneaux, truffes, huile de noix, lainages, toile de chanvre, dentelles, papiers, cuirs, verreries. Forme 3 arr. et nomme 6 députés.
- LOT-ET-GARONNE, dépt. formé de l'Agenois et Guyenne, borné N. Dordogne, E. Lot, Tarn-et-G., S. H. Garonne, Gers, S. O. Landes, N. O. Gironde; 102 m. g. c. et 330,125 h. Arrosé par Garonne, Drot, Lot, Gers, Bause. Prod. et exporte grains, fa-

- rine, vin, eau-de-vie, pruneaux, bétail, etc.; nomme 5 députés, de 4 arrs. Agen ch.-l.
- LOTBINIERE, sgnie. B.-Can.; cté. Buckingham, S. St.-Laurent, 12 l. S. O. Québec.
- LOTHENSTEIN, sgn et ch. Hong. cté. Pres. bg.
- LOTHIAN, partie d'Ec. la pl. fert., et la pl. popul., divisée en *East* (Est), *Mid* (moyen) et *West* (Ouest) Lothian, ou Haddingtonsh. et Linlithgowshire.
- LOTSTETTEN, bg. Bade, bl. Iestetten; 633 h.
- LOTTAER-SPITZBERG, mtg. basaltiq. Saxe, partie dite Schweiz. Carrières d'excell. pierres.
- LOTTERBAD, eau min. et bains Tyr. cre. Boizen, bl. sgn. Pongraz.
- LOUARGAT, vg. Côtes-du-N., 3 l. O. Quing.
- LOUBARTOW, vl. et beau ch. Pol. vv. Lublin.
- LOUBNY, vl. ch.-l. cre. R., gv. et 44 l. O. Poltava, s. Soula; 5 000 h.
- LOUCHOU: Voy. LEKEYO.
- LOUDÉAC, vl. ch.-l. arr., Côtes-du-N., 8 l. S. St.-Brieuc; 6 482 h. Min. de fer, forges, papeteries; fab. blanc. et com. toiles, fil.
- LOUDES, bg. ch.-l. c., H.-Loire, 3 l. O. N. O. Puy
- LOUDD, vl. ch.-l. distr. R. A. alyic Falestin, 5 l. E. S. Jaffa.
- LOUDON, vl. Nw.-Hampsh. cté. Rockingham, 2 l. N. E. Concord; 150 h. — Cté. Virg., s. Potomac; 21 350 h. Leesbg., ch.-l. — Vl. Massachusetts, fondue dans Otis. — TOWN, vl. Penns. cté. Franklin. — VILLE, vg. Ohio, cté. Richland.
- LOUDUN, vl. ch.-l. arr. Vienne, 12 l. N. O. Poitiers; 5,050 h. Fbr. serges, étamines; comm. en grains, vins, eau-de-vie, chanv., lin, fruits secs, noix, etc.
- LOUÉ, bg. ch.-l. c., Sarthe, 6 l. O. M. ns, S. Vegne; 1 205 h.
- LOUER, vl. Hind., Dowlatabad, 20° 25' N.
- LOUERRE, bg. Maine-et-L., 4 l. N. O. Saumur.
- LOUGA, rv. R.. source 15 l. Novgorod, se j. gfe. Finl., — Vl. ch.-l. cre. R., gv., et 32 l. Pétersbg., sur Louga.
- LOUGANE, p. rv. R., se j. Donetz.
- LOUGANNE, vl. R., gv., et 32 l. Orel, cre. Sevska, confl. Ousouja et Voinka; 120 ms.
- LOUGANSKAIA, bg. Cosaqs-Don, s. Lougane. Gr. foire.
- LOUGARBE, cap, et p. Ile côte N. O. Corse.
- LOUGEN, rv. Norv., se j. Glaamen.
- LOUGHBOROUGH, bg. Ang., 6 l. N. Leicester, s. Soar; 5 400 h. Comm. houille. —
- Vl. H.-Can., cté. Frontenac. — CANAL, entrée côte N. O. Am., gfe. Géorgie, 50° 27' N.
- LOUGHERTY'S-CREEK, rv. Indiana, se j. Ohio, 4 l. au dessous rv. Miami.
- LOUGHOR, bg. Galles, 3 l. N. O. Swansea; 292 h.
- LOUGHREA, bg. Irl., 6 l. S. O. Galway.
- LOUGNON, p. rv. Côte-d'Or, se j. Saône à Pontaillier.
- LOUGOVAIA, col. all. R., gv. Saratov, sur Gr.-Garaman; 35 fam.
- LOUHANS, vl. ch.-l. arr. Saône-et-L., 11 l. N. E. Mâcon, confl. Solmon, Seille et Vallière; 3,072 h. Us. et forges; fabr. toiles, lainages; transit de Lyon; en Suisse etc.
- LOUIS (cap), côte O. terre Kerguelen, 49° 2' S — (fort) ou VAUBAN, p. vl et ft. B.-Rhin, ile du Rhin, 8 l. N. E. Strasbg.
- LOUISA, vl. ste. et pt. R., gv. Finl., anc. conf. Suède et R.; 2,710 h. Comm. de sel. — Cté. Virg., au centre; 11,900 h. — CHITTO, rv. Mississ., se j. Mississippi, au Gr. - Gfe. Cours 70 l.
- LOUISBOURG ou LUDWIGSBG, vl. et beau ch. et ck.-l. bl. 2° rés. Wurt., 3 l. N. E. Stuttgart, pr. Neckar; 5,470 h. Arsenal, fond. canons, gymn.; fabr. draps, porcelaine, instr. de chirurgie, etc. — Vl. ste. et h. pt., cpt. Ile Cap-Breton, côte S. E. 45° 54' N. Pêche de morue. — Vl. Carol. spt., ch.-l. cté. Franklin, sur Tar, 11 l. N. E. Raleigh. — TOWN, vl. Maryland, cté. Talbot, s. Tuckahoe, 2 l. N. Kingston. — VILLE, vl. Nw.-York, cté., et s. St.-Laurent, 12 l. au dessous Ogdensbg. — Vl. Géorgie, ch.-l. cté. Jefferson, s. Ogechee, 16 l. O. Augusta. — Vl. Kentucky, ch.-l. cté. Jefferson, s. Ohio, au dessus des rapides; 4,500 h. Banques, gr. distill., mf., et gr. fabr. tabac, instr. à vapeur, savon, chandelle, raff. sucre, moulins à scier, etc. navig. active. — Voyez aussi LUDWIG.....
- LOUISE DE RAMSAY, sgn. B.-Can., cté. Richelieu.
- LOUISENTHAL, gr. us. et forges, Saxe-Gotha, bl. Zella.
- LOUISIADE, groupe d'iles et îlots Gr.-Oc., archip. Salomon, S. E. Nv.-Guinée, 10° S.
- LOUISIANE, anc. pays d'Am., entre rv. Mississippi, gfe. Mex. et Nv.-Mexq. — Etat de l'Union, borné N. territ. Arkansas, E. état Mississippi, S. gfe. Mex., O. pays Mexicain, inondé annuellement sur 8 l. de largeur, depuis branche La Fourche, 33 l. au-dessus Nv.

- Orléans, et cultivé seulement le long des [bords de rvs. Mississippi, La Fourche, Teche, Vermillon ou Rouge et Wachitta. Prod. coton, sucre, riz, tabac, indigo; 150,000 h.
- LOUJA, p. rv. R., gv. Smolensk et Kalouga. — ou *ЛѢА*, rv. R., gv. Vitebsk, se j. Vélkaïa, gv. Pskov.
- LOUKHE, vl. R., gv. et 31 l. Kostroma; 1,000 h.
- LOUKIANG ou PEGOU, gr. rv. As. Birman, E. Jrravaddy, descend du Thibet et se jette g. Bengale pr. Mataban.
- LOUKOYANOV, vl. ch.-l., crc. R., gv. et 38 l. Nijni-Novgorod, confl. Techa et Khvoftchovka; 250 ms.
- LOULAY, hg. ch.-l. c., Charente-Inf., 3 l. N. St.-Jean-d'Angely.
- LOULÉ, vl. et ch. ft. Port., Algarve; 5, 132 h.
- LOU-NGAN-FOU, gr. vl. Chine, pv. Chan Si, source Tso-Tsang, 112 l. S. S. O. Peking.
- LOUNGHI, vl. As., Birman, s. Irrawaddy.
- LOUP, pointe, côte O. Irl., N. entrée rv. Shannon. — Crique et île Am., côte N. gfe. St.-Laurent, 62° 51' 30" N.
- LOUPIAN, vg. Hérault, 4 l. et d. N. E. Agde, sur étang Thau; 865 h. Vin muscat.
- LOUPPE (*la*), hg. ch.-l. c., Eure-et-L., 5 l. N. E. Nogent-le-Rotrou; 1,050 h. Tourbe.
- LOURDES, vl. ch. ft. ch.-l. c., H.-Pyrén., 2 l. et d. N. E. Argeles, sur Gave-de-Pau; 3,395 h. Fabr. toiles, comm. chevaux.
- LOURESSE, hg. Maine-et-L., 4 l. O. Saumur.
- LOURICAL, vl. Port., Beira; 2,880 h.
- LOURINHA, vl. Port., Estrémad.; 200 ms.
- LOURO, anc. *Elathera*, vl. et p. rv. T. E., 5 l. O. S. O. Arta.
- LOURROUX-BEGONNAIS (*le*), hg. ch.-l. c., Maine-et-L., 6 l. N. O. Angers.
- LOURY, vg. Loiret, 4 l. N. E. Orléans.
- LOUSEIGNA, vl. Hind., Bahar, 24° 20' N.
- LOUTCHOSSA, p. rv. R., gv. Mohilev, se jette Dvina.
- LOUTH, cté. Irl., pv. Leinster, entre Armagh, baie Carlingford, mer d'Irl., Monaghan, East-Meath; 50 m. g. c., 57,750 h. Sol uni, traversé par canal Drogheda, arrosé par Boyne et Eane, exporte toiles, bestiaux, beurre, fromage, eau-de-vie, laine, blé, huîtres. Drogheda, ch.-l. — Bg. cté. préc., 7 l. N. N. O. Drogheda. — Bg. Ang., 11 l. N. E. Lincoln, sur Lud; 4,765 h. — Vl. H.-Can., cté. Lincoln, sur lac Ontario.
- LOUTIK, ch. ft. rasé R., s. Don, v.-à-v. Azov.
- LOUTRE, vl. Missouri, cté. Montgomery.
- LOUTSINE, vl. ch.-l., crc. R., gv. et 66 l. Vitebsk, s. Louja; 1,605 h., la plup. juifs.
- LOUTSK, vl. épisc. et ch. ch.-l., crc. R., gv. Volhynie, sur Stir, 44 l. Jitomir.
- LOUVAIN ou LEUVEN, vl. ch.-l. dstr. P.-B., Brab. mér., sur Dyle; 25,400 h. Hôpital d'invalides; université; gr. brasseries, distill.; teintur., filat., imprim. de coton; fabr. et manuf. de draps, toiles, amidon; tanneries; raff. de sucre, de sel; divers moulins; comm. consid. d'huiles, de froment, blé sarrasin et graines de trèfle. Tombe de Justus Lipsius.
- LOUVAINE, hg. Maine-et-L., 1 l. S. E. Segré; 240 fx.
- LOUVAIGNE, hg. P.-B., 4 l. S. E. Liège; 1,542 h.
- LOUVIERS, vl. ch.-l. arr. du dpt. et sur Eure, 5 l. N. Evreux; 3,892 h. Fabr. draps fins, vigogne, casimirs, toiles, siamoises, filat., blanchiss., teintur., tanner., mégiss.
- LOUVIGNÉ EN BAIN, hg. Ille-et-V., 3 l. S. O. Vitré, 1,200 h. — DU DÉSERT, vl. ch.-l. c., même dpt., 4 l. N. N. E. Fougères; 3,060 h.
- LOUVIGNER, hg. Landes, 6 l. S. O. Saint-Sever; 505 feux.
- LOUVIGNIES, vg. Nord, 4 l. S. E. Valencienn.
- LOUVIGNY, hg. Mayenne, 2 l. et d. Laval.
- LOUVO, vl. Rs., roy. et 20 l. N. Siam, 14° 56' N.
- LOUVOIS, hg. et ch. Marne, 4 l. S. S. E. Reims.
- LOUVRES, hg. et ch. Seine-et-O., 6 l. et d. O. Pontoise; 945 h. Fab. dentell. et blondes.
- LOUZA, rv. R. gv. Vologda, se j. Youg. — Vl. Port., Beira; 518 ms. Comm. de glaces.
- LOUZERNE, col. all. R., gv. Saratov, crc. Voljzk; 44 familles.
- LOVASZ-BERENY, hg. sgn. Hong., ct. Stuhlweis.
- LOVELL, vl. Maine, cté. Oxford, 8 l. N. Paris; 365 h.
- LOVENDEGHEM, vg. P.-B., Flandre or., 2 l. N. O. Gand; 3,805 h.
- LOVÈRE, hg. L.-V., del. Bergamo, sur lac Iseo; 4,000 h. Fab. draps, soieries, comm. laine.
- LOVERNATA, île Dalm., crc. Zara, S. Coronata, entrée Canal di Mezzo; inhabitée.
- LOVETON, vg. Maryland, cté. Baltimore.
- LOVICZ ou LOVITCHE, vl. et cté. Pol., vv. Masovie, s. Bsura; 3,400 h. Collég. gymn. etc.
- LOVSIA, vl. T. E., Bulgarie, 14 l. S. Nicopolis; 3,000 h.
- LOW, p. île N. Spitzberg, s. baie Brandy-Wine.

—GREEN POINT, cap côte E. Sumatra, 3° 12' S.
LOWANG, gr. île, côte Chine, 29° 50' N.
LOWASHAM, pv. Birman, conf. Chine et Laos, arrosée Lou-Kiang; Kiaioutou, cpt.
LOWE ou **SALVAGES**, groupe d'îles, entrée détroit Hudson, N. O. île Résolution.
LOWER-QUIVRE, vl. Missouri, cté. St.-Charles.
LOWERZ, vg. Suisse, c. et 2 l. O. N. O. Schwyz, sur lac même nom, détruit en gr. partie par éboulement du mt. Ruffi.
LOWESROFF, bg. st. Ang., Suffolk, s. pointe la pl. E. de Gr.-Bretagne, 4 l. S. Yarmouth; 3,190 h. Pêche de maquereaux et harengs.
 —**WATER**, p. lac très-pois. Ang. Cumberland, se décharge Cromach-Water.
LOWHILL, vl. Penns., cté. Lehigh; 632 h.
LOWICZ. Voy. LOVITCHE.
LOWOSITZ. Voy. LOBOSITZ.
LOWREY SMILLS, vg. Car. mér., cté. Chesterff.
LOWTHERHILLS, mtgs., Ec. mér. 3,150 pieds.
LOWTON, bg. Ang., Lancash., 1 l. N. E. Newton; 1,650 h.
LOWVILLE, vl. Nw.-York, cté. Lewis, sur Black, 24 l. N. Utica; 1,645 h. Acad.
LOXA ou **LOJA**, vl. Esp., 12 l. O. Grenade, sur Xenil; 9,000 h. Salines, us. et martinets de cuivre. — Vl. Quito, cpt. py. son nom, tête affluent N. O. Amazone; 10,000 hab. 4° 15' S. Excell. quinquina, cochenille, mf. tapis. — Ilot, côte N. Cuba, 23° 13' N.
LOYALTY ou **BEAUPRÉ**, 3 p. îles gr. Oc., N. Nv.-Hébrides; 20° 13' 30" S.
LOYALSOCK, rv. Penns., se j. Susquehannah, 10 l. Sunbury. — Vl. Penns., cté. Lycoming; 850 h.
LOYES, vl. Ain, 8 l. E. Trévoux, s. Ain; 962 h.
LOYOLA, hameau Esp., pv. Guipuzcoa. Patrie d'Ignace Loyola. — Vl. Quito, sur Verriél, 5 l. S. E. Valladolid, 4° 45' S. — (*Sau Luis de*), vl. Buenos-Aïres ou Argentine, 71 l. S. E. Mendoza, 33° 18' S. [son.]
LOYSBOROUGH, vg. Tennessee, cté. Anderloze, rv. Afr. Congo, se j. mer 7° 55' S.
LOZEKE, mtgs., branche des Gévaudan et Auvergne, source d'Allier, Ardèche, Gardon, Lot, Tarn. — Dpt. formé de l'anc. Gévaudan, borné N. H. Loire, E. Ardèche, S. E. Gard, S. O. Aveyron, N. O. Cantal; 97 m. g. c. et 133,935 h. Mtx., âpre, prod. plomb, eaux min., châtaignes, pommes de terre,

bêtes à cornes et à laine; forme 3 arrond. et nomme 2 dép. Mende, ch.-l.
LOZZOLO, bg. Piém., pv. Vercelli, mt. Locsenda; 6,190 h. avec paroisse.
LSTA, rv. R., gv. Pskov, cerc. Novorjew.
LU, bg. Piém., duché Montferrat, pv. Casal, sur Grana; 2,772 h.
LUABOEL, rv. Afr., bouche S. du Zambese.
LUANA, cap, côte S. Jamaïque, 18° 2' N.
LUANGO, vl. et pt. Esp., Asturie, 9 l. N. Oviédo, 1,800 h. Pêche, cabotage.
LUANZA, bg. Afr., Monomotapa. Comm. d'or.
LUARCA, rv. vl. et pt. Esp., Asturie, 12 l. N. O. Oviédo, 1 l. O. S. O. cap Busto.
LUART (*le*), vg. Sarthe, 7 l. E. N. E. Le Mans.
LUBACZOW, vl. ch.-l. sgn. et ch. Gall., cerc. Zolkiew, 16 l. Lemberg. Verrierie.
LUBAN, p. île des Philipp., E. Calamianes.
LUBASZ, vg. et dom. Gallic., pr. Szcucina.
LUBBEKE, vl. Pr. rhén., cerc. Rahden; 2,120 h. Distill., filat. tabac, comm. toiles de chanv.
LUBBEN, vl. ch.-l. cerc. Pr. br., distr. Francst., confl. Berste et Spree; 3,325 h. Fab. draps, toile.
LUBBENAU, vl. ch.-l. sgn. et ch. Pr. brand., distr. Francfort, sur Spree, 2,677 hab. Fabr. toiles, coutil.
LUBEC, île oc. Ind., N. N. O. Madura, 5° 50' S.
LUBECK, une des 4 républiques d'Allem., s. Baltiq. entre Holstein et Mecklbg; 5 et d. m. g. c. et 43,130 h. — *Cptale*, anc. vl. anséatq. et pt., emb. Trave; 25,525 h. Canoniat de demoiselles, gymn., écoles de dessin, d'ouvrages de femme, etc., prs. hôpx. et hospis, bourse, tanner., raffln. de sucre, fabr. et mf. savon, chapeaux, lainages, amidon, papiers peints, ambre, colle, baleines, soieries, tréfilerie d'or et de fer; navig. active et comm. surtout en vins et en produits de Russie. — Vl. et b. pt., Maine, cté. Washington, sur baie Passamaquoddy, 2 l. S. S. E. East-Port. Douane, commerce.
LUBEN, vl. ch.-l. cerc. Pr. sil., distr. Liegnitz, s. Kalte-Bach; 2,063 h. Fb. draps, molleton, etc.
LUBERECK, vg. dom. imp. Autr., q. H. Maïnb.
LUBERSAC, vl. ch.-l. c., Corrèze, 8 l. N. N. O. Brives; 3,088 h.
LUBICA, bg. et dom. Gall., cerc. Zolkiew.
LUBIENA, vg. Gall., cerc. Lemberg. Eau min.
LUBIENKO, vg. Gall., cerc. Iaslo pr. rv. Jascel.
LUBIME, vl. ch.-l. cerc. R., gv. et 23 l. N. E. Iaroslav, s. Ohnora et Outcha; 342 ms. Comm.
LUBIN, vl. sgn. Pr. occ., cerc. Posen; 336 h.

LUBITZ, vl. Mecklnbg-Schw., dstr. Parchim, s. Elbe; 1,195 h. Douane et péage.

LUBLANA Voy. LAIBACH.

LUBLAU, bg. des 16 vls. et ch. Hong., et. Zips, s. Poprad; 2,085 h. Comm. vin, sel; eau min. de Rauschenbach. — (*Neu ou No.*), vg. Hong., et. Zips; 1,120 h. Eau min. et bs. sulf.

LUBLIN, vl. épisc. Pol., cpt. vv. et ch. ft., s. Byzina, 30 l. S. E. Varsovie; 10,000 h. dont beaucoup juifs. Gr. foires et comm. en toiles, blé, vin de Hong., etc. — *Voévodie*, autrefois cté. de 29,700 h., formée des ci-dev. crcs. austr. Lublin, Chelme, Josefov et Zamosk.

LUBLINITZ, vl. ch.-l. crc. et ch. Pr. sil., dstr. Oppeln, s. Malz; 1,112 h.

LUBOLO, pv. B.-Guinée, roy. Benguela, sur Coanza. sujette aux Portugais.

LUBOSZ, bg. Pr. occ., crc. Czarnikau; 210 h.

LUBOW, vl. Pol., vv. Augustowo; 425 h.

LUBRANIEC, vl. Pol., vv. Plock; 1,020 h.

LUBU, p. état Célèbes, s. baie Boni; riche en riz, or, fer. Sujet aux Hollandais.

LUTHEIN, bg. Mecklnbg-Schw., 461. Berlin.

LUC (*le*), bg., Var, 5 l. S. E. Draguignan, 3,522 h. Mines d'or et d'arg., excell. marrons; tanneries, b. verrerie. — Bg. B.-Pyrén., 4 l. et d. N. E. Mauléon; 2,568 h. — EN-DIOIS, bg. ch.-l. c., Drôme, 4 l. S. S. E. Die; 468 h.

LUCALA, rv. Afr., Angola, se j. Coanza.

LUCAN, vg. Irl., cté. Dublin. Eau min. — Cap, côte N. O. arch. Georges III, 58° 7' N.

LUCANAS, vl. ch.-l. jurid. Pérou, s. affluent d'Apurimac, 33 l. S. Guamanga. Riche en mines d'argent et bétail.

LUCAR-DE-MAYOR, vl. Esp., 3 l. O. Séville, s. Guadamar; 4,000 h.

LUCAS OU LUQUE, psse. pv. et s. Paraguay, 2 l. N. E. Assomption, 25° 15' S. — Hor, vg. Han., hll. Elbingerode. Marbrerie.

LUÇAY, bg. Indre, 9 l. O. N. O. Châteauroux, 240 fx. Forges, mf. coton. — LE CAPTIF, vg. Indre, 4 l. N. N. E. Issoudun.

LUCAYES OU BAHAMAS, archipel anglais d'îles, îlots et rochers, au nombre de 500, courant N. O. et S. E., au large de Floride et Cuba, entre 28° et 21° N.; 15,000 h., compris 11,500 nègres. Principales Bahama Lucaya, Providence et Guanahany ou St.-Salvador. Prod. bois de teinture, lignum vitæ, acajou, coton, indigo.

LUGCA. Voy. LUCQUES.

LUCÉ, rv. et gr. baie, côte S. Ec., Wigtonsh, baignant Glenluce.

LUCÉ (*Gr. et P.*) vg. et hameau Eure et-L., 2 l. O. Chartres. — (LE GRAND), vg. ch.-l. c., Sarthe, 5 l. O. S. O. St.-Calais.

LUCÉA-HARBOUR, baie, N. Jamaïque, 6 l. O. Montego.

LUCÉAU, vg. Sarthe, 7 l. S. O. St.-Calais.

LUCEDIO, ci-dev. abb., Piém., Montferrat.

LUCÉNA, vl. sgn. Esp., pv. Cordoue; 12,000 h. Salinas, toiles, draps, savon. — 2 p. vls. Esp., Andalouisie, s. Xenil et s. Tinto.

LUCENAY-L'ÉVÊQUE, bg. ch.-l. c., Saône-et-L., 3 l. N. N. O. Autun, sur Creusevaux; 892 h. — Vg. Nièvre, 9 l. S. E. Nevers.

LUCENIGO, vg. et sgn. Ill., cté. Gorice, sur Isonzo; 1,140 h.

LUCERA, vl. épisc., Nap., Capitanate; 8,325 h.

LUCERNA, vl. ch.-l. vallon Piém., sur Pellice; 1,195 h.

LUCERNE, vl. Suisse, cpt. c. son nom, sur lac Pilatus, emb. Reuss; 5,000 h. Siège du nonce pontifical; arsenal, collége, acad. et séminaire; fabr. rubans de soie, papiers; transit au St.-Gothard. — Canton, entre Argovie, Zug, Schwytz, Unterwalden, Berne; 31 m. g. c. 86,700 h., arrosé rvs. Reuss, Entin, P.-Emmer. Prod. grains, vin, fruits, lin, trèfle, beurre, fromages, houille. — Voy. aussi LOUZERNE.

LUCERO, cap, côte N. Esp., 43° 22' N.

LUCÉY, bg. Savoie, pv. Chamb., s. Rhône; 418 h.

LUCANE, vg. Ill., glat. Carlstadt, 34 ms.

LUCHE, bg. Sarthe, 2 l. et d. E. La Flèche, confl. Orne et Loir; 2,400 h.

LUCHEY, bg. Somme, 1 l. et d. N. E. Doullens; 1,050 h.

LUCHINDAL, pt. d'île Islay, des Hébrides.

LUCHOW, vl. ch.-l. hll. et ch. Han., pté. Lunebg, s. Ietze. 1,855 h. Comm. fil, toiles, grains, bois.

LUCHTRINGEN, vg. Pr. rhén., crc. Hoexter, s. Weser; 1,250 h.

LUCIANA, vl. Andalouisie, 3 l. O. N. O. Ecija.

LUCIANO, vl. Esp., Nv.-Cast., 8 l. O. Ciudad-B.

LUCIENSTEIG, défilé de mtgs., Suisse, c. Grisons, pr. Mayenfeld, s. Rhin.

LUCIGNANO, bg. Tosc., pv. Florence; 1,600 h.

LCUIPARA, p. île oc. Ind., côte S. Banca.

LUCITO, bg. Nap., pv. Molise; 2,565 h.

LUCKA, vl. Saxe-Gotha-Altenbg.; 1,700 h.

- LUCKAU**, vl. Pr. br., distr. Francft., sur Berste; 1,560 h. Gymn., fabr. et comm.
- LUCKENWALDE**, vl. Pr. br., distr. Potsdam, s. Nuthe, 3,880 h. Fabr. lainages, tanneries,
- LUCKETTS**, vg. Virg., cté. Orange
- LUCKFORD**, vl. Ang. Dorsetsh., O. Holme, sur rv. Luckford, qui se j. Frome.
- LUCKHORE**, vl. Hind. Bahar, 81. N. E. Patna.
- LUCKIDUAR**, ft. Hind. Boutan, 26° 50' N.
- LUCKLUM**, vg. et ch. Brunsw., bl. Riddags-hausen; 315 h. Martinet, berg. de méridos.
- LUCKNOW**, vl. Hind. cpt. Aude, s. Goumty, 306 l. N. O. Calcutta; 300,000 h.
- LUCKPUT-BUNDER**, vl. et ft. Hind. Coutche, s. Lory, 23° 47' N.; 2,000 h.
- LUCKY**, vg. H., ct. Liptau, sgn. Likawa; 700 h. Eau min. et bains. — BAY, baie Nv.-Holl., 34°, 0' 20" N. — PORE, vl. Hind. Bengale, 22° 56' N. Mf. cotonn.
- LUCO**, vl. Nap., Abruzze Cit., sur lac et 4 l. S. S. O. Celano. — Cap, côte Barb., S. Goses de Candie, 31° 49' N.
- LUÇON**, vl. ch.-l. c., Vendée, 6 l. O. Fontenay, tête canaux Luçon et Fontenelle. 3,740 h. Comm. grains, bestiaux. — ou MANILLE, Ile esp., la pl. gr. des Philippines; 300 m. g. c. et 1,700,000 h. Mtse., volcq., bien arrosée par lacs et rvs., dont Tajo et Chiquito. Produit café, sucre, arak, riz, sagou, coton, épices, cannelle, nids, cire, camphre, or, Manilla, cpt.
- LUCOS**, rv. Maroc, se j. Oc. à Larache.
- LUCOTTA**, p. ile, côte O. Sumatra, 1° 43' N.
- LUCQUES**, vl. archiep. cpt. duché, sur Serchio; 17,610 h. Arsenal, université, collège, institut. de demlles; mf. draps, soieries, cotonn; comm. huile et soie; eau min. et bains. Obs. astron. abandonné. — Duché, s. Méditer., entre Modène et Toscane; 20 m. g. c. 137,525 h. très-industrieux, traversé par mts. Apenn. Prod. Excell. huile d'olives, grains, châtaignes, figues, etc., vin, soie, bestiaux, poissons.
- LUCY-LE BOIS**, bg. Yonne, 21. N. Avallon; 940 h.
- LUCZ**, vg. Hong., ct. Zemplin, s. Theis. Péch.
- LUCZYCE**, vg. sgn. Gall., crc. Zolkiew.
- LUDAMAR**, roy. maure Afr., entre désert Sahara, Kaarta et Bambarra. Benown, cpt.
- LUDBREGH**, gr. bg. ch.-l. sgn. et ch. Croat. ct. Kreutz, s. Bednya. Douane.
- LUDDINGHAUSEN**, vl. ch.-l. crc. et ch. Pr. rhén., distr. Munster, s. Stever; 1,325 h.
- LUDE** (le), vl. ch.-l. c., Sarthe, 4 l. S. E. Lassèche, s. Loir. 3,318 h. Toile de chanv. cuir.
- LUDEHAUNAH**, fissse. Hind. 75 l. N. N. O. Delhi, sur Setledge, 30° 53' N.
- LUDENSCHEID**, vl. Pr. rhén., crc. Altena, 5 l. Iserlohn; 1,522 h. Mine de calamine, centre des us., forges et fab. de fer de la Mark.
- LUDER**. Voy. GROSS-L...
- LUDERBACH**, vg. Hesse C., bl. Sontra; 50ms.
- LUDERITZ**, vg. Pr. br., crc. Stendal; 342 h.
- LUDGERSHALL**, bg. Ang., Wiltsh, 6 l. N. Salisbury; 488 h.
- LUDIGSWORTH**, bg. Han. Hadeln; 343 ms.
- LUDLOW**, bg. et ch. ft. Ang., Shopsh., s. Tend, 8 l. S. Shrewsbury; 4,150 h. — Vt. Vermont, 6 l. O. Windsor; 877 h. — Vl. Massachusetts, cté. Hampden, 5 l. N. E. Springfield; 730 h. — ou YELLOW-SPRINGS; eau min. et bains Ohio, cté. Greene, 3 l. N. Xenia. — VILLE, vl. Nw.-York, cté. Tompkins.
- LUDWEIS**, bg. Autr., q. H.-Mannh.
- LUDWIGSBURG**, ch. de plais. pr. Cobourg. — Vl. de Wurt. Voy. LOUISBURG. — DORF, vg. Pr. sil., crc. Loewenberg, 660 h. — LUST, bg. Mecklenbg.-Schw., distr. Parchim, bl. Grabow, conf. Rœgnitz et Elbe, rés. ord. du gr. duc; 4,200 h. Ecole vétér.; séminaire d'institrs; fabr. bronze, indiennes, tabac, papier mâché. — RUHE, ch. de pl. d'Hohenlohe-L., Wurt., bl. Gerabronn. — STADT, bg. Bav., bl. Launstein, s. Loquiz; 660 h. Douane; forge. — STEIN, bl. Hesse-C., et ch. ft. ruiné, s. Werra; 3,112 h. — THAL, vallon; us. et forge de fer, Wurt., bl. Tuttlingen. — Vg. Mor., crc. Troppau, s. Ht-Fallwasser. Us. forge et tréfilerie.
- LUDWIGSCHORGAST**, bg. Bav., bl. Culmbach; 206 h.
- LUDWINOWO**, vl. Pol., vv. Augustow; 312 h.
- LUDWORTLCASTLE**, ch. et abbaye de trap-pistes, Ang., Dorsetsh.
- LUEBERSDORF**, vg. Hong., ct., Eisenbg.
- LUECH**, p. vg. et vx. ch. Tyr., bl. Kuffstein.
- LUEG**, ch. ft. Tyr., bl. Steinach, val Geschnitz. — Défilé Autr., crc. Salzbg., val Pongau.
- LUETASCH**, passage stfc. Tyr., bl. Hoertenberg conf. Bav.
- LUFSTEIN**, ch. et défilé Autr., crc. Salzbg., val Pinzgau.
- LUFUNA**, rv. B. Guinée, Congo, 8° 26' S.
- LUGA**. Voy. LONGA.
- LUGANO**. Voy. LANIS.

- LUGDE, vl. Pr. rhén., crc. Brakel, s. Gr. Emmer; 1,900 h. Fabr. fil. deutelles, etc.
- LUGG, rv. Ang., cté. Radnor, se j. Wye.
- LUGGAU, vg. Mor., crc. Znaim; 385 h.
- LUGNETZ ou LONGANICO, jurisd. Suisse, c., Grisons; 8 communes et 4,600 h.
- LUGNY, hg. ch.-l. c., Saône-et-L., 4 l. N. Mâcon; 965 h.
- LUGO, vl. épisc. Esp., Galice, pr. source Minho; 4,780 h. Séminaire; fabr. lainages, toiles; bains. — Vl. Et. Eccl., dél. Ferrare, s. Senio; 3,000 h. Foire. — Vg. L.-V., gv. Venise, dél. Vicence; 2,045 h.
- LUGOS, hg. Hong., ch.-l. ct. Krassova, s. Temes; 4,600 h. B. vin.
- LUGTON, rv. Ec., Renfrewsh., sort du lac Libo, et se j. Garnock.
- LUGUMKLOSTER, hg. Dan., Slesvig; 600 h.
- LUGWARDINE, psse. Ang., 1 l. E. N. E. Hereford.; 518 h.
- LUHATSCHOWITZ, vg. et ch. dom. Mor., crc. Hradisch. Eau min. et bains.
- LUHE, rv. Han., pv. Brème, naît à Bokel, comme Aue, devient navig. et prend nom Lube à Hornebg., et se j. Elbe à Grundeich. — Rv. Han., pté. Lunebg., source à Bispingen, se j. Elmenau à Stœkede.
- LUICO, vg. Ill., Littoral, dstr. Tolmein; 450 h.
- LUINES, vl. et ch. Indre-et-L., 2 l. O. Tours, s. Loire; 2,140 h. Passementerie, tanneries.
- LUISA, col. allom. presque éteinte, Esp., Jaen, Sierra-Morena.
- LUI-TCHEOU, gr. vl. marit. Chine, pv. Quantong, 131 l. S. O. Canton.
- LUJAN, st. Am., Buenos Ayres, conf. Patagon.
- LUKA, vg. et ch. st. Hong., ct. Neutra, s. Waag.
- LUKAGSHAZA, vg. sgn. Hong., ct. Eisenbg.
- LUKA WETZ, vg. et ch. Boh., crc. Czaslau.
- LUKA WITZ (Gr.), vg. et ch. Boh., crc. Chrudim. Us, d'eau forte, vitriol, soufre, couleurs et drogues; bains. — Vg. sgn. Gall., crc. Czernowitz, s. Seret.
- LUKES-KEIS, 2 p. îles ou cayes, gfe. Mex., côte Honduras, 15° 50' N.
- LUCMANER, hte. mtg. Suisse, conf. cs., Grisons et Tessin, branche des mts. Adula, source du Rhin moyen.
- LUKOW ou LUKOW, vg. sgn. Hong., ct. Scharoch. Fau min.; bains.
- LUKOWO, p. vg. Ill., glat. Carlstadt.
- LUKOW, vg. sgn. et ch. Mor., crc. Hradisch. — Vl. Pol., rv. Alasovie, Collee, g. mn.
- LULEA, vl. et b. pt. Suède, gv. Ulea, s. gfe. Bothnq., emb. rv. Lulea, 65° 38' N.; 950 h. — LAPPMARK. Voy. LAPONIE.
- LULEKHA, p. rv. R., gvs Kostroma et Vladimir.
- LULSDORF, vg. et ch. Pr. rhén. dstr. Cologne, conf. Sieg et Rhin; 500 h.
- LUMBERLAND, vl. Nw.-York, cté. Sullivan, s. Delaware; 525 h.
- LUMBIER, hg. Esp., Navarre, s. Salazer.
- LUMBRES, hg. Pas.-de-C. 3 l. S. O. St.-Omer.
- LUMELLO, vl. Piém., pv. Lumellino, sur Gogna; 3,500 h.
- LUMEZANCE, vg. L.-V., dél. Brescia, val Trompia; 1,386 l. Fabr. excell. platines et garnitures de fusils, sabres, etc.
- LUMGHAN, dstr. Afghani, pv. et's. Kaboul.
- LUMLEY, bras de mer N. E., détr. Hudson; Am.
- LUMPARLAND, île R., des Asland, mer Baltq.
- LUN, rv. Han., duché Brème, se j. Weser.
- LUNA, p. vl. Esp., mts. d'Aragon. — Cap, côte N. Cuba, 21° 12' N.
- LUNAN, vl. Ec., Angouss., emb. rv. et dans baie son nom, 2 l. S. S. O. Montrose.
- LUNAS, hg. ch.-l. c., Hérault, 2 l. et d. O. S. O. Lodève, s. Graveson; 1,300 h.
- LUNAWARA, vl. Hind., Goudjerate. 23° 5' N.
- LUNCARTY. Voy. LONCARTY.
- LUNCHEON, crique ou havre Nv.-Zélande, baie Obscure, côte S. île Ancre.
- LUND, vl. épisc. Suède, pv. Scanie, gv. Malmöhus, 2 l. mer Baltq.; 3,225 h. Université, obs. astron., soc. physiogr. Paix de 1683.
- LUNDEN, hg. Dan., Holstein, sur Eider, 12 l. Flensbg. Foire de bœufs, chevaux, lin, etc. — BOURG ou BRZEDSLAW, hg. ch.-l. sgn. et ch. Mor., crc. Brunn, sur Thaya, 2 l. E. Figrub; 1,485 h., dont 300 Juifs.
- LUNDSBRUNN ou ODENSKAELLA, eau min. et bains, Suède, gv. Skaraborg.
- LUNDY, île rocheuse Ang., entrée canal Bristol, 5 h. côte Devonsh, longue 1 l. OEufs et oiseaux.
- LUNE, vg. ch.-l. ill. Han., pté. Lunebg., sur Elmenau; 120. Comm. en toiles. — Rv. Ang., se j. Tees à Longton.
- LUNEBOURG, vl. et ch. Han., cpt. pté., sur Elmenau; 10,050 h. Acad. de chevaliers; gymn.; fabr. et manuf. toiles, lainage, soie d'arbre, savons, tabac, poudre à canon, etc.; b. saïne et bains; gr. comm. de chevaux, poissons, lin, etc. — Pte., sur Elbe, entre Holstein, Hambg., Lauenbg., Mecklenbg.,

- Saxe-Pruss., Brunsw., Hildesheim, Kalenberg, Verden et Bremen; 200 m. g. c., 246,000 h. Couverte de bruyères et marécages; fertile aux bords des rvs. Elbe, Aller, Fuse, Ietze, Ilmenau, Ocker, Weser, etc. Exporte chevaux, bestiaux, brebis, grosse laine, miel, cire, gruau de blé sarrazin, myrtilles, volaille, sel, tourbe, bois, toiles, etc.
- LUNEL, vl. ch.-l. c., Hérault. 5 l. E. N. E. Montpellier, sur Vidoule; 5,555 h. Vin muscat, eau-de-vie. — VIEIL, hg. Hérault, 3 l. N. E. Montpellier; 562 h.
- LUNEN, vl. Pr. rhén., crc. Dortmund, confl. Seseke et Lippe; 1,235 h. Fabr. tabatières de fer-blanc, clous, tabac.
- LUNENBURG, cté. Nv.-Ec., sur baie Mahone, côte Oc.-Atl. — Ch.-l. du cté. préc., 14 l. S. O. Halifax. — Vl. Vermont, cté. Essex, sur Connecticut, 18 l. E. N. E. Montpellier; 315 h. — Vl. Massachusetts, cté. et 10 l. N. Worcester; 1,375 h. — Cté. Virginie, partie S., entre ctés. Pr.-Edward, Notaway, Brunsw., Mecklenbgh et Charlotte; 12,275 h.
- LUNÉVILLE, vl. ch.-l. arr., Meurthe, 6 l. E. S. E. Nancy, confl. Vezouze et Meurthe; 11,250 h. Château-caserne; fabr. et manif. laine, coton, fatene, porcelaine, cheminées et ustens. de fer. Paix de 1801.
- LUNGAU, val Autr., partie S. E. crc. Salzbg; 15 m. g. c., 13,525 h. Bétail, charmois, cerfs; mines d'or, argent, cobalt, arsenic, fer.
- LUNGIO, vl. Nap., Calabre Cit., 14 l. N. N. O. Cosenza; 200 h. Ch.-l. des Grecs Albains ou Arnauts, Salines.
- LUNGRO, hg. Nap., Basilicata, 4 l. S. S. O. Cassano; 2,710 h.
- LUNGWITZ, vg. sgn. Saxe. crc. Erzgeb.; 345 ms.
- LUNZ, hg. Autr., q. H.-Wienw., s. lac pois. son nom. Forges.
- LUNZNAU, vl. sgn. Saxe, crc. Erzgeb., pr. Rochlitz, sur Mulde; 1,150 h.
- LUNZEY, vl. Birman, s. Irrawaddy, 18° 25' N.
- LUO, rv., côte O. Yucatan, S. ile Cozumel.
- LUPAT ou OULOUBAD, vl. T. A. Anadoly, O. Bursa, sur rv. même nom; 200 ms.
- LUPATA, m'ngs. Afr., se projetant par Mossambique et Zanguebar en Cafreie.
- LUPAUNA, p. ile Adr., entrée pt. Raguse.
- LUPERSAC, hg. Creuse, 4 l. E. N. E. Aubusson, s. Tardes; 1,740 h., la plup. maçons.
- LUPOGLAWA, p. vg. ch. et sgn. Ill., crc. Fiume. Bergeries.
- LUPOW, vg. sgn. Pr., crc. Stolpe, sur rv. même nom; 300 h. Pêche.
- LUPPE, p. rv. ou canal, Saxe, d'Elster à Saale.
- LUPPURG, hg. Bav., bli. Parsberg; 440 h.
- LUPSA, vg. ch.-l. dstr., Trans., ct. Thorenbg; 2,800 h.
- LUQUE, vl. Esp., pv. et 11 l. S. E. Cordoue; 2,752 h.
- LURAY, vg. Virg., cté. Shenandoah.
- LURCY-L'EVY, hg. ch.-l. c., Allier, 8 l. N. O. Moulins; 2,460 h. Fabr. porcelaine; comm. bestiaux.
- LURE, vl. ch.-l. arr., H.-Saône, 6 l. E. N. E. Vesoul, sur Oignon; 2,472 h. Mine de houille; fabr. toiles, fil, cuirs, chapeaux de paille; comm. de fromages, fer.
- LURGAN, vl. Irl., cté. et 6 l. N. E. Armagh, pr. lac Neagh. Fabr. et gr. comm. de toiles damassées, mousselines, voiles. — GREEN, hg. Irl., cté. Louth, 15 l. Dublin.
- LURI, hg. Corse, 5 l. N. N. O. Bastia; 1,142 h.
- LURS, hg. B.-Alpes, 2 l. N. E. Forcalq. 965 h.
- LUS, hg. H.-Pyr., 4 l. S. E. Argelles, confl. Lise et Gave de Pau; 2,135 h. Eau min.
- LUSACE, ci-dev. margraviat Saxon, entre Silésie, Bohême Brandebg, Misnie, de 224 m. g. c. et 473,718 h. Divisé en Haute au S., et en Basse Lusace au N., réunie en 1815 avec la pl. gr. partie de la Haute à la monarchie Pruss., dstrs. Francfort et Liegnitz. La portion laissée à la Saxe forme actuellement la *pv. Lusace*, de 55 m. g. c. et 170,000 h. Cette *pv.*, entre Brandbg, Silés., Boh. et Saxe, très-mtse., arrosée par Spree, Neisse, Queis, Elster noire, etc., prod. fer, alun, soufre, bois, lin, tabac, houblon, grains, pâtur.
- LUSAN, vl. Am., 12 l. O. Buenos-Ayres. 34° 36' S.
- LUSCHE ou LUZE, hg. Boh., crc. Chrudin.
- LUSCHENI, hg. Gall., crc. Czortkow.
- LUSCHINA, branche des mts. Carpathes, Gallicie, conf. Hongr. Gr. haras de chevaux mi-sauvages.
- LUSCHNITZ, rv. Boh., source étang Rosenbergl, pr. vg. Luznitz, baigne Tabor, et se j. Moldau.
- LUSCHTIENITZE, vg. dom. et ch. Boh., crc. Bunzlau.
- LUSCHWITZ, hg. Pr. occ., dstr. Posen; 500 h. Moulins à foulon.
- LUSEN, mtg. Bav., crc. B.-Danube; 4,826 pds.

LUSEVERA, bg. L.-V., dél. Frioul; 1,221 h.
 LUSIGNAN, vl. ch.-l. c., Vienne, 5 l. et d.
 S. O. Poitiers, sur Voune; 2,224 h. Fabr.
 lainages, tanneries; comm. mulets.
 LUSIGNY, bg. ch.-l. c., Aube, 3 l. E. S. E.
 Troyes, sur Barse; 1,155 h.
 LUSK, vg. Irl., 5 l. N. Dublin.
 LUSO, p. rv. Et.-Eccl., Urbino, se j. Adr., 4
 l. N. O. Rimini.
 LUSSAC, bg. ch.-l. c., Gironde, 3 l. N. E. Li-
 bourne; 2,030 h. — LES-CHATEAUX, vl. ch.-l.
 e., Vienne, 2 l. et d. O. S. O. Montmorillon;
 1,340 h. — LES-EGLISES, bg. H.-Vienne, 9 l.
 N. N. E. Bellac; 1,300 h.
 LUSSAN, bg. ch.-l. c., Gard, 4 l. N. N. O.
 Uzès; 1,000 h.
 LUSSAUDIERE, sgn. B.-Canada, cté. Buc-
 kingham, 8 l. S. O. Trois-Rvs.
 LUSSIN PICCOLO, vl. et b. pt. Ill., crc. Fiume,
 ch.-l. ile Osero; 3,700 h. Distill. de rosoli. —
 GRANDE, vl. même ile; 2,300 h.
 LUSTADT (H. et B.), 2 vgs. Bav., c. Ger-
 mersheim; 1,332 h.
 LUSTENAU, vg. et bli. sgn. Tyr., S. Bre-
 genz, sur Rhin; 2,006 h. Anc. résidence de
 Charles-le-Gros.
 LUSTNAU, vg. Wurt., r1.E.Tubing;t, 250.h.
 LUSTSHAL, vg. dom. et ch. Ill., confl. Lai-
 bach et Save.
 LUTANGE, bg. Mosellé, 3 l. S. E. Thionville.
 LUTANGER, p. ileoc. Ind., S. Mindan., 7° 19' N.
 LUTECFGHAR, ft. Hind., Allahabad,
 6 l. S. Chunar.
 LUTGENBORG, vl. Dan., Holstein; 870 h.
 LUTOMIRZ, vl. Pol., vv. Kaliche, s. Ner; 268 h.
 LUTON, bg. Ang., Bedford, s. Lea.
 LUTOWSKO, bg. sgn. Gall., crc. Sanok.
 LUTRINGHAUSEN, vg. Pr. rhén., crc. Len-
 nep, 1,840 h. Us. forges et fibr. acier, fer, etc.
 LUTRY, vl. Suisse, c. Vaud, s. lacLeman; 2,665 h.
 LUTTAU, vg. Boh., crc. Budweis.
 LUTTENBERG, bg. Sty., crc. Marbg., s.
 Stainz, N. Friedau; 545 h. Douane. donne
 son nom au dstr. oriental, entre Mur et Drave,
 riche en excell. vignobles.
 LUTTER, rv. Pr. sax., dstr. Erfurt, se j.
 Werra avec Wiessel. — Autre: Pr. rhén.,
 dstr. Arnsberg. — AM BARENBERG, bg. Brunsv.
 bli. Seesen, s. Mühlentbach; 1,065 h. — CACH,
 vg. H.-Rhin, 6 l. N. O. Bèfort. — BERG, vg.
 Han., bli. Munde; 488 h. Poterie. — LOB,
 Vl. Vermont, cté. Orléans, 14 l. N. Mont-

pelier; 101 h. — WORTH, bg. Ang., cté., et
 6 l. S. Leicester, s. Swift; 1,850 h.
 LUTTINGEN, vg. Bade, bli. Sæcking; 760 h.
 LUTZEN, vl. et ch. Pr. sax., crc. Mersebg.,
 entre Elster et Saale, 1 l. Leipzig; 1,100 h.
 Pierre monumentale de Gustave-Adolphe.
 LUTZERRATH, vg. Pr. rh., crc. Cochen; 780 h.
 LUTZWEILER, vg. Moselle, 8 l. E. S. E.
 Sarreguemines.
 LUVINO, vg. L.-V., dél. Como, E. Lago-
 Magg., emb. Tresa.
 LUXAN, p. vl. Pérou, 7 l. Lima.
 LUXEMBOURG, pv. P.-B., entre Liège, Pr.
 rhén., France et Namur; 108 m. g. c.;
 258,610 h.; traversé par des branches d'Ar-
 dennes, arrosé par Moselle, Semoys, Sure
 Else, Our. Prod. et exporte pommes de
 terres, laine, bétail, brebis, suif, cuir, bois.
 Forme 3 arr. — Cpt. s. Elz ou Alzet,
 forteresse de la Conféd. All. des pl. ftes.
 places d'Europe; 8,877 h. Fabr. faïence,
 lainages; comm. en fer.
 LUXEUIL, vl. ch.-l. c., H.-Saône, 4 l. N. O.
 Lure, s. Brechin; 3,390 h. Eau min. et
 bains, distill., tann., comm. en bois.
 LUXOR, vg. H.-Egypte ou Saïd, s. Nil; 3,000
 h. Superbes ruines de Thèbes.
 LUYA et CHILLAOS, vl. cpt. pv. Pérou, 5°
 33' S.; 3,500 h. Pays riche en bétail, mulets,
 coton, cascarille, bois de teint, cire, etc.
 LUZ (la), pl. gr. ile Canarie. — Pv. As.,
 Béloudgistan, Béla, cpt.
 LUZARCHES, vl. ch.-l. c., Seine-et-O., 6 l.
 E. N. E. Pontoise; 1,370 h. Fabr. et comm.
 de dentelles; filat. de coton.
 LUZECH, vl. ch.-l. c., Lot, 3 l. O. Cahors,
 s. Lot; 2,050 h.
 LUZELAU, bains Suisse, c. Lucerne, pr. Weggis
 LUZERNE, cté. Penns., entre ctés. Susque-
 hanna, Wayne, Northampton, North-
 umberland, Lycoming et Bradford; 18 110 h.
 Wilkesbarre, ch.-l. — Vl. Nw.-York, cté.
 Warren, s. Hudson; 1,015 h. — Vl. Penns.,
 cté. Fayette, s. Monongahela, 6 l. N. O.
 Union; 1,540 h.
 LUZIA, vl. Porto-Rico, pointe E.
 LUZILLE, vg. Indre-et-L., 7 l. S. E. Tours.
 LUZMANSTEIN, vg. et ch. Bav., bli. Parsberg.
 LUZNITZ, vg. Boh., crc. Rakonitz, pr. beau
 ch. de Lustschloss.
 LUZY, vl. ch.-l. c., Nièvre, 7 l. S. Château
 Chinon; 2,082 h.

LUZZARA, bg. L.-V. del. Mantoue, s. Pô, 1,500
 LUZZI, vl. Nap., Calabre Cit., s. Grate.
 LYCHEN, vl. Pr. br., crc. Templin, entre
 plrs. lacs; 1,750 h. Pêche, comm. de bois.
 LYCK, vl. ch.-l. crc. Pr. or., crc. Oletzko,
 s. rv. et lac son nom; 1,818 h.
 LYCKSELE, psse. Suede, Umeå-Lappmark.
 Ecole Laponne; commerce.
 LYCOMING, cté. Penns., entre Potter. Tioga.
 Bradford, Luzerne, Northumberland, Centre,
 Clearfield et McKean; 11,010 h. Williams-
 port, ch.-l. — VI. Penns., cté. Lycoming;
 795 h. — CREEK, rv. Penns., se jette Sus-
 quehanna entre Williamsport et Newberry.
 LYDD, bg. Ang., Kent, des 5 pts. de Rom-
 nev, 10 l. S. O. Douvres.
 LYGUMKLOSTER, bg. ch.-l. bil. Dan.,
 Slesvig, 31. Tondern; 600 h.
 LYMAN, vl. Maine, cté. et 10 l. N. York;
 1,250 h. — VI. Nw.-Hampsh., cté. Grafton,
 sur Connecticut; 950 h.
 LYME, vl. Nw.-Hampsh., cté. Grafton, 4 l.
 N. E. Dartmouth; 1,670 h. Collège. — VI.
 Connecticut, cté Nw.-London., emb. Con-
 necticut, vis-à-vis Saybrook; 4 321 h. Pêche
 et cabotage. — VI. Nw. York, cté. Jefferson,
 sur lac Ontario. — REGIS, bg. et pt. Ang.,
 Dorsetsh., emb. Lime, 11 l. E. S. E. Exeter;
 1,925 h. Gr. pêche et cabotage; bains de mer.
 Patrie de Thomas Coran, le St. Vincent de
 Paule d'Angleterre.
 LYMFJORD. Voy. LIMFIORD.
 LYMINGTON, bg. et pt. Ang., Hampsh.,
 emb. rv. son nom, vis-à-vis Yarmouth d'ile
 Wight; 2,645 h. Salines et bains.
 LYNCH, rv. Jamaïque. E. pt. Morant.
 LYNCHBURG, vl. Virg., ch.-l. cté. Campbell,
 sur James. 51 E. N. E. Nw.-London. 6 000
 h. Gr. entrepôt de tabac; divers moulins;
 manuf. et fabr. cotonn., lainages; comm.
 ét. — LAKE, vg. Carol. mér. distr. Williamsbg.
 LYNDENBOROUGH, vl. Nw.-Hampsh., cté.
 Hillsburgh. 14 l. S. Concord; 1 075 h.
 LYNDHURST, vg. Ang., Hampsh., 3 l. O. S.
 O. Southampton, N. Nw.-Forest, 1,015 h.
 Palais de chasse et écuries du roi.
 LYNDON, vl. Vermont, cté. Caledonia,
 N. E. Montpelier; 1,090 h.
 LYNE, rv. Ec., se j. Tweed, r. Fiebles.
 LYNGBYE, psse. Dan., bil. et 3 l. Copenhag-
 ue. Us et forges de cuivre, sur Marlou,
 fabr. de soieries.

LYNN ou LYNN-REGIS, bg. et pt. Ang., Nor-
 folk, sur Ouse, 18 l. O. N. O. Norwich;
 1,095 h. Gr. pêche et comm. de houille,
 bois, vin, grains, drèche. — VI. et pt. Mas-
 sachusetts, cté. Essex, 3 l. N. E. Boston;
 4,100 h. Manuf. et gr. exportation de sou-
 liers de femme. — VI. Penns., cté. Lehigh;
 1,500 h. — CREEK, vl. Tennessee, cté. Giles.
 — CANAL, entrée longue de 25 l., côte N. O.
 Am., 58° 12' N. — FIELD, vl. Massachusetts,
 cté. Essex, 4 l. E. Boston; 510 h. — HAVEN-
 BAY, côte Virg., entrée S. baie Chesapeake.
 — RIVER, rv. H. Can., cté. Norfolk, se j.
 lac Érié. B. p. pt.

LYON, vl. archiép. ch.-l. Rhône, 93 l. S. Paris,
 distance légale, confluent Saône et Rhône;
 131,260 h. Arsenal, h. hôpitaux, belles pro-
 menades, bourse, monnaie, acad., collège,
 athénée; soc. d'agric., d'amis du comm., de
 médecine; école de dessin, musée, obs. as-
 tron., riche biblioth.; fabr. et manuf. célèbres
 de soieries, passementerie, bijout., etc., etc.
 — (Golfes de), Méditerranée, du cap Sicie
 au cap de Creuse.

LYONG, p. île oc. Ind., pr. Oby, 1° 39' S.
 LYONS, vl. Nw.-York, cté. Ontario, sur ca-
 nal Érié, 6 l. N. Genève. Comm.
 LYPTSCHE, bg. et ch. Hong., ct. Soli. Fabr.
 et comm. de toiles, dentelles, peignes, cou-
 tellerie, etc.

LYS ou LEYE, rv. Pas-de-Calais, source pr.
 Béthune, navig. à Merville, se j. Escaut à
 Gand, P.-B. Cours 37 l. — (Basse du), écueil
 cons S. entre Brest. S. q. S. O. Parquette.
 LYSAKOWEK, vg. Gail., crc. Tarnow, s. Bren.
 LYSANDER, vg. Nw.-York, cté. Onondaga,
 confl. Onondago et Seneca; 625 h.

LYSDONG, psse. P.-B., Fland. occ.; 3,205 h.
 LYSIEK, bg. ch.-l. sgn. et ch. Gall., crc. Stan-
 nislawow; 1,800 h. Mégisserie.

LYSOBYKI, bg. Pol., vv. et 8 l. N. N. O. Lub-
 lin, sur Wieprz; 89 ms.

YSSENDORF, usines et forges, Pr. rhén.,
 distr. Trèves, crc. Daun.

LYSZKOWO, bg. Pol., vv. Augustowo, sur
 Memel; 215 h.

LYTH, vg. marit. Ang., N.-Yorksh., 2 l. O.
 N. O. Whithy; 992 h. Gr. us. d'alun.

LYTHAM, bg. Ang. Lancash., 2 l. Kirkham.

LYUBINA, vg. Hong., glat. Kanat, conf.
 Marquise; 39 ms.

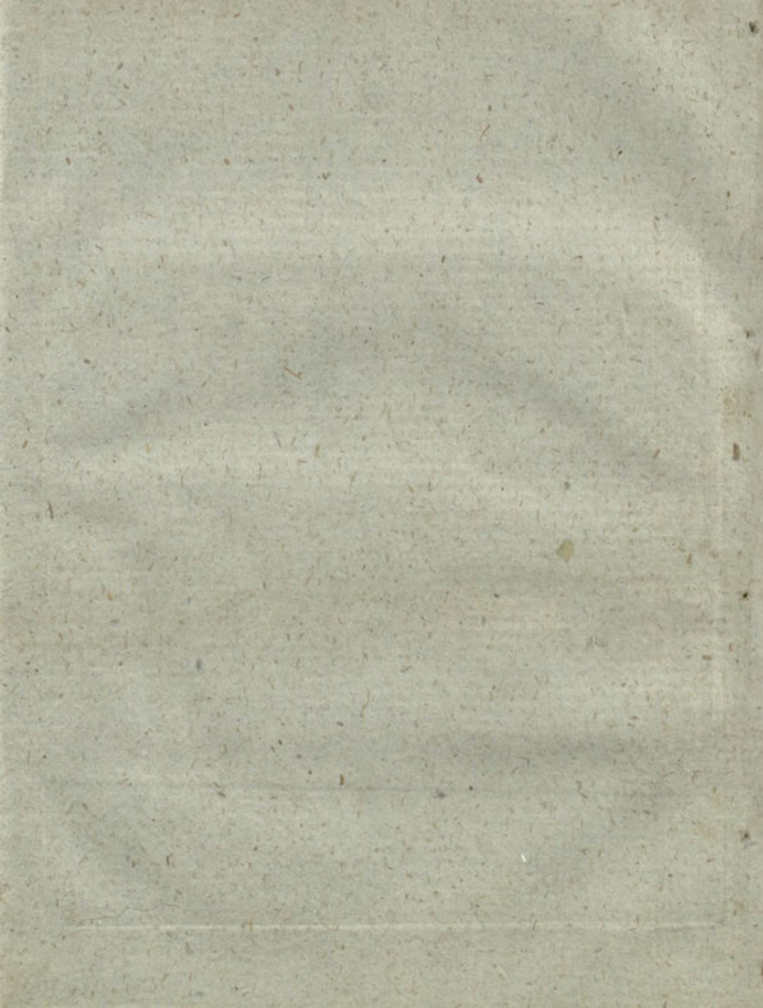

The image shows the front cover of an old book. The cover is decorated with a traditional marbled paper pattern, often called a 'stone' or 'shell' pattern. This pattern consists of irregular, rounded shapes in shades of brown, tan, and grey, separated by thin, dark lines. Interspersed among these shapes are veins of a reddish-orange color. The overall appearance is aged and textured. In the upper right corner, there is a white, oval-shaped label. On this label, the number '42290' is printed in a purple or magenta ink. Below the number, the number '1' is enclosed in square brackets, also in purple ink. The book's spine is visible on the right edge, appearing dark and worn.

42290

[1]