

2549

PRZYCZYNEK
DO FAUNY OWADÓW DWUSKRZYDŁYCH
(DIPTERA).

PRZEZ



J. Sznabla.



(Odbitka z Pamiętnika Fizyograficznego. Tom VII za rok 1887).

Warszawa.
DRUKIEM EMILA SKIWSKIEGO,
przy ulicy Chmielnej Nr 1330 (26 nowy).

1887.

Muzeum Przemysłu i Rolnictwa.

„Inwentarza Biblioteki”

Nr 5953



PRZYCZYNEK DO FAUNY OWADÓW DWUSKRZYDŁYCH (DIPTERA).

przez

J. Sznabla.

Tab. III, IV, V, VI, VII i VIII.

Robineau-Desvoidy w „*Essai sur les Myodaires*” 486. 6. 1830, ustanowił rodzaj *Aricia*; Macquart w „*Histoire naturelle des Insectes Diptères*” T. 2 str. 285, do rodzaju *Aricia* zaliczył gatunki *Anthomyidów*, mające „*Style des antennes plumeux. Yeux vélus ou nus. Abdomen ovale, ordinairement muni de soies. Cuillerons assez grands; la valve inférieure dépassant la supérieure. Ailes écartées*”. Według Meigena, w „*Systematische Beschreibung der zweiflüg. Ins.*” T. VII, str. 313, do rodzaju *Aricia* Mg (non Macq. et Ztt.) należą gatunki z oczami uwłosionymi, szczecinką różkową długo- lub krótko-pierzastą, mające odwłok jajowaty, podłużny lub prawie koniczny¹⁾ i duże szalki. Zetterstedt w „*Diptera Scandinaviae*” T. I, str. 58, roszszerzył pojęcie rodzajowe *Aricia* w sposób jednostronny i oryginalny; wszystkie bowiem gatunki rodz. *Aricia* Meq. Mg. o ciemno lub czarno zabarwionych nogach pozostawił przy

¹⁾ W dygnozie rodzajowej Meigen wspomina tylko o szczecince różkowej pierzastej i o odwłoku jajowatym; zalicza jednakże do rodzaju *Aricia* i gatunki opatrzone szczecinką krótkopierzastą, odwłokiem podłużnym i t. d.

swym rodzaju *Aricia*, do którego włączył również ciemnonogie gatunki dziewięciu rodzajów następujących: *Anthomyia* Mg. Wied., *Lasiops* Meig., *Hylemyia* Desv., *Hydrotaea* Desv., *Spilogaster* Macq., *Hydrophoria* Desv., *Ophyra* Desv., *Limnophora* Desv., *Coenosia* Mg.; wszystkie zaś gatunki o jasno-zabarwionych goleniach, należące tak do r. *Aricia*, jak i do powyższych dziewięciu rodzajów, objął jedną rodzajową nazwą: *Anthomyza* Ztt. Ponieważ opisy Zetterstedta są bardzo dokładne, a przytem swoje obszerne rodzaje *Aricia* i *Anthomyza* podzielił na rozmaite dobrze scharakteryzowane oddziały, przeto nietrudno zorientować się w pozornym chaosie gatunków oba rodzaje składających; np. rodzajowi *Aricia* Mg., odpowiadają następujące podziały Zetterstedta:

I. Rodz. *Aricia* Ztt. (T. IV, str. 1372).

Divisio prima: Seta antennarum plumata.

Phalanx 1-ma: Oculi in ♂ hirti (Spec 1—19).

II. Rodz. *Anthomyza* Ztt. (T. IV et V, str. 1626. 1739).

Divisio prima: Species nigricantes, cinerascetes l. grisescentes.

Sectio 1. Corpus ovatum aut oblongum (nec cylindricum).

A. Femora omnia, l. antica, saltem basi nigricantia. Tibiae testaceae.

* Seta antennarum distincte et saepe longe plumata. Oculi in ♂ hirti. Spec. 1—7.

** Seta antennarum breviter plumata. Oculi hirti. 1 Spec. (str. 1629).

B. Femora et tibiae omnia et tota flavo-ferruginea. Seta antennarum distincte plumata. Oculi in ♂ hirti. Spec. 65—67 (str. 1630).

Divisio secunda: Species pallescentes (str. 1633, 1634—1739).

A. Antennarum seta sat longe et distincte plumata.

a. Oculi in mare dense hirti. Spec. 123—127.

Schiner w „*Fauna austriaca. Diptera*” I Theil. str. 599, charakteryzuje dosyć dokładnie r. *Aricia in sensu* Mg.; między innymi podaje: „die Augen immer dicht behaart... Borste dicht und langgefiedert,... Hinterleib vierringelig, kurz, eirund oder kegelförmig,... Schüppchen gross, das untere weit über das obere vorragend”...

H. Loew w „*Berlin. Entom. Zeitschr.*” 1873. Sep. str. 599, zalicza *A. aculeata* Lw. = *diaphana* Wied. do r. *Aricia*, chociaż gatunek ten posiada oczy i szczeniłą różkową krótko uwłosioną („*Oculis brevius pilosis*”... „*antennarum seta breviter pilosa*”... „*Ab Ariciis plerisque seta antennarum non plumosa sed pilosa differt, sed reliquis notis iis tam propinqua est, ut alio generi inseri non possit.*”

Rondani w „*Diptera Italicae Prodrumus.*” Vol. VI, Pars. V, Stirps XVII. *Anthomyinae* 1877, str. 110, zarzuca powszechnie przyjętą nazwę rodzaju *Aricia*,

wylączywszy zeń gatunki mające urzęsione listewki twarzowe (*facialia* v. *carinae faciales*), z których to gatunków tworzy rodzaj *Polietes* Rdn.; uszczuplony zaś rodzaj *Aricia* Mg. nazywa *Yetodesia* Rdn., do którego, między innymi, włącza *Spilogaster fuscata* Fall. i *Spilog. semicinerea* Wdm., opatrzone oczami wyraźnie uwłosionemi. Według Rondaniego, do rodzaju *Yetodesia* należą gatunki, mające: „Oculi in ♂ hirti... Arista antennarum pilosa vel pilosula, non nuda nec subnuda; Calyptrorum squamae superae inferas non omnino tegentes; Alarum... vena ultima postica (odp. z 6-ój) margini alarum non producta sed non brevis. Tibiae intermediae retro tantum spinulis paucis in serie unica dispositis armatae”.

Meade w „*The Entomol. Month. Mag.*” 1881—82. Vol. XVIII, str. 2, nazwą *Hyetodesia* Mead. obejmuje gatunki r. *Yetodesia* Rdn., z wyłączeniem tylko *Y. fuscata* Fall. chociaż ostatni posiada oczy wyraźnie uwłosione i różny od *Spilogasterów* rozkład plam na odwłoku; Meade sam przyznaje, że gatunek rzeczony jest „an aberrant species, which differs from all the others in the genus by having only three central triangular spots, placed longitudinally on the dorsum of the abdomen, instead of two lateral ones on each of the middle segments, as in the other species”; o uwłosieniu oczu nie wspomina.

Z powyższego można się przekonać, że określenie rodzaju *Aricia* przez Meigena i Schinera bardzo mało się różni od określenia r. *Yetodesia* Rondaniego i *Hyetodesia* Meadego; w każdym razie, wyłączenie dwu gatunków (tworzących rodzaj *Polietes* Rond.) z rodzaju *Aricia* Mg. Schin., nie upoważnia wcale do zarzucenia przyjętej powszechnie nazwy. W zoologicznej i botanicznej systematyce posiadamy mnóstwo przykładów podobnego wyłączenia pewnych gatunków z rodzajów rozmaicie przez różnych autorów pojmowanych, przezem pierwotna nazwa rodzaju, ściślej tylko określonego, została utrzymana; np. z obszernego rodzaju *Anthomyia* Mg. wyłączono mnóstwo gatunków, samą jednak nazwę rodzajową utrzymano dla pewnej, ściślej określonej, nielicznej grupy gatunków.

Czy spokrewnione gatunki *Anthomyidów* należące do rodzajów: *Aricia* Mg. Schin. in sensu str. (= *Yetodesia* Rdn., *Hyetodesia* Mead.), *Mydaea* Desv., *Spilogaster* Macq., *Limnophora* Desv. i *Trichophthicus* Rd., rzeczywiście tak się różnią cechami plastycznymi, że rozdział ich na pięć oddzielnych rodzajów da się naukowo usprawiedliwić? czy pewne cechy je różniące są rzeczywiście tak ważnymi, że je aż do godności cech rodzajowych podnieść wypada? czy w innych rodzajach rodziny *Anthomyidae* cechy powyższe także stanowią charakterystykę rodzajową, lub też przeciwnie, podlegając różnym zmianom w jednym i tymże samym rodzaju, schodzą do cech gatunkowych? czy wspomniane cechy niby rodzajowe, w samychże wyżej wspomnianych pięciu rodzajach, w granicach każdego, nie podpadają licznym wahaniom, czyniącym naukowe i nienaciągane określenie każdego z osobna rodzaju, niemożliwym?

Szczegółowe porównanie powyższych pięciu rodzajów przekonywa, że one *cechami plastycznymi wcale się między sobą nie różnią*. U wszystkich widoczne są różne stopnie wzajemnego zbliżenia się oczu u ♂ i ♀; różnorodne kształty odwłoka i nóg wspólne są wszystkim; zmienność w długości różków i uwłosieniu

szczecinki różkowej, w każdym rodzaju się przytrafia; toż samo stosuje się do użytkowania skrzydeł i do wielkości lusek, szalki składających. Budowa ogólna zapładniacza (*hypopygium*) u wszystkich jest jednaka, mimo swój różnorodności gatunkowej; ogólne uszczecinienie ciała zupełnie jest jednakowe, z wyjątkiem bardzo ważnych różnic gatunkowych.

Ani jeden z powyższych rodzajów nie posiada odrębnych, rzeczywistych plastycznych cech rodzajowych; ani jeden nie przedstawia tak wybitnych cech rodzajowych, jak np. *Hydrophoria* Desv., *Hydrotaea* Desv., *Ophyra* Desv. i t. d., nie mówiąc już o *Drymeia* Mg., *Homalomyia* Bouché i t. p.

Czyż tylko dla łatwiejszego(?) determinowania, mamy dowolnie rozdzielać gatunki je składające na osobne sztuczne rodzaje, uwzględniając przytem tak zmienne cechy drugorzędnej wartości, jak: mniejsze lub większe, albo żadne uwłosienie oczu i szczecinki różkowej, obecność lub nieobecność plam na odwłoku? narażając się przytem na liczne niepewności co do właściwego umieszczenia wielu gatunków w danych schematycznych rodzajach,—zależnego zresztą zupełnie od indywidualnego zapatrywania się każdego badacza.

Jeżeli z gatunków jasnonogich rodzaju *Aricia*, nie formujemy już osobnego rodzaju, to niepowinniśmy również tworzyć nowego rodzaju i z gatunków nieplamiastych rodzaju *Spilogaster*, grupując je w osobnym rodzaju *Mydaea*.

Rozpatrzmy nieco szczegółowiej, czem się wzajemnie wyróżniają rodzaje *Aricia* in s. st., *Mydaea* Desv., *Spilogaster* Meade (non Macq, Schin.), *Limnophora* Desv. Mead. i *Trichophthicus* Rond.; — czy właściwości ich drugorzędne, łącząc się z sobą w sposób stały dla każdego rodzaju, nadają każdemu rzeczywiście piętno naturalne, zdolne skutecznie zastąpić zupełny brak odrębnych cech plastycznych? lub też przeciwnie, czy grupy gatunków składające je rozdzielone zostały sztucznie, a w istocie składają tylko nieprzerwane ogniwo form spokrewnionych, o jednakich cechach plastycznych, tworzących jeden, niekoniecznie naturalny, lecz dobrze scharakteryzowany rodzaj, wyrównywający co do ważności pozostałym rodzajom rodziny *Anthomyiidae*?

Aricia i *Trichophthicus* różni się mają od *Mydaea*, *Spilogaster* i *Limnophora* oczami uwłosionymi u samców, gdy u trzech ostatnich rodzajów oczy u obu płci mają być zupełnie nagie; *Aricia* od *Trichophthicus* odróżniać się ma szczecinką różkową (*arista*) piórkowatą lub prawie piórkowatą (*seta* v. *arista plumata* v. *subplumata*), gdy u ostatniego szczecinka różkowa jest prawie kosmata (*subpubescens*) lub naga; *Aricia* ma różnić się jeszcze od *Mydaea*, *Spilogaster* i *Limnophora* tem, że u *Mydaea* niema plam na odwłoku, u *Spilogaster* i *Limnophora* plamy są zawsze obecne, a u *Aricia* występują bardzo często. (Zetterstedt jednak wspomina, że u *Anthomyza flaveola* Fall., którą Meade zalicza do *Mydaea*: „abdomen aliquando macula hinc inde indeterminata, fusca”; w rodzaju *Spilogaster* plamy na odwłoku, szczególnie u samic, są niekiedy bardzo zatarte i niewyraźne). U *Aricia* odwłok bywa owalny (jajowaty), podłużny lub koniczny, u *Mydaea* najczęściej owalny, chociaż bywa także podłużny lub koniczny, jak np. u *Mydaea flaveola* Fall., *M. nigritella* Ztt., *M. allotalla* Mg.; u *Spilogaster* najczęściej podłużny lub koniczny, chociaż bywa także i owalny (częścię

u samic); u *Limnophora* owalny lub koniczny, u *Trichophthicus* odwłok bywa podłużno-owalny lub koniczny.

U *Aricia*, jak wyżej wspomniano, szczecinka różkowa ma być piórkowata lub prawie piórkowata, u *Mydaea* piórkowata, u *Spilogaster* piórkowata lub prawie piórkowata, u *Limnophora* słabo-kosmata lub naga, u *Trichophthicus* prawie kosmata lub naga. U każdego jednak z powyższych pięciu rodzajów zdarzają się: odwłok owalny, podłużny lub koniczny, różne (mniej lub więcej ściśle) zbliżenie się oczu u samców, różna długość różków, różny stopień uwłosienia szczecinki różkowej, zmienna wielkość obu łusek szalkowych (*Squamae*), z których górna zawsze znacznie jest mniejszą od dolnej. U wszystkich żyłka kuprowa (6-a, *Vena analis*) jest znacznie przedłużona, prosta, lecz nigdy nie dochodzi do brzegu skrzydła; u wszystkich kształt ogólny zapładniacza jest jednostajny, podobny, chociaż różny w szczegółach u każdego gatunku.

Uwłosienie oczu ¹⁾ w rodzinie *Anthomyidae*, jako bardzo zmienne w każdym pojedynczym rodzaju, nie może stanowić cechy rodzajowej; w dobrze scharakteryzowanym rodzaju *Hydrotaea* Desv., zdarzają się gatunki z oczami gęsto uwłosionymi i oczami nagimi. Zdaje mi się być słusznym, ażeby przynajmniej w jednej i tejże samej rodzinie, wartości rodzajowe były wszędzie jednaką miarą.

U wielu gatunków rodzaju *Aricia* s. str., oczy są bardzo charakterystycznie, długo i gęsto uwłosione u ♂, niekiedy i u ♀; zdarzają się jednakże gatunki, u których uwłosienie oczu u ♂ jest rzadkie albo rzadkie i krótkie w najrozmaitszym stopniu, jak np. u *A. fuscata* Fall., *aculeata* Lw., *obscurata* Mg, Ztt, *semicinerea* Wied, *erythrostoma* Ztt, *maculiventris* Ztt, *boleticola* Rdn, *rufisetu* Ztt, *lateritia* Rdn, *semidiaphana* Rdn. Oczy u powyższych gatunków, stosownie do swego uwłosienia są (według wyrażen autorów): „oculi brevissime hirti”, „tenuiter hirti”, „hirtuli”, „puberuli”, „tenuissime hirtuli”, „subtilissime puberuli”, a nawet mogą być „nudi”, jeżeli *A. postica* v. *posticata* Mg, Ztt (= *simplex* Wied), zaliczymy do r. *Hyetodesia* (= *Aricia* in s. str.) jak do uczynił Meade ²⁾.

W r. *Mydaea* Desv spotykamy nieraz u ♂ bardzo wyraźne (choć często dość krótkie i jasne) uwłosienie oczu, a szczególnie w dolnej ich części, np. u *M. pagana* uwłosienie jasno-żółte; u *M. impuncta* oczy są uwłosione na całej przestrzeni tak u ♂ jak i u ♀. W rodzaju *Spilogaster* Meade (non Macq, Schin) zdarzają się również gatunki o oczach mniej lub więcej kosmatych lub krótko-uwłosionych, co szczególnie spostrzegać się daje na dolnej powierzchni oczu u ♂, chociaż bywa i na całej powierzchni oczu u *S. duplicata* Mg; u *A. fuscata* Fall, Rdn, zaliczonego przez Schinera i Meadego do *Spilogaster*, uwłosienie oczu jest miernie długie, chociaż rzadkie i jasne. U *Trichophthicus pulcher* Meade, oczy są, według Meadego „tenuiter hirti”.

¹⁾ Rospatrywane przez lupę powiększającą 5—6 razy.

²⁾ V. v. Röder zwrócił uwagę (w „*Korrespondenz-Blatt des Entom. Ver. zu Halle*”, N. 3, 1886), że wszystkie okazy *A. simplex* Wied, zebrane przez niego na Hareu, posiadają zupełnie nagie oczy, zatem powinny należeć do *Mydaea*.

Uwłosienie szczecinki różkowej jeszcze jest bardziej zmiennem, aniżeli uwłosienie oczu. U większości gatunków *Aricia* in s. str., szczecinka różkowa jest gęsto i długo-uwłosiona u ♂ (seta v. arista longe et distincte plumata); rzadziej krótko-uwłosiona lub kosmata („seta subplumata”, „breviter plumata”, „breviter pilosa”, „brevissime pilosula”), jak np. u *A. aculeata* Lw¹⁾, *abdominalis* Stg, Ztt, Rdn, *magnicornis* Ztt, *semicinerea* Wied, *Wilhelmi* Schm, *consobrina* Ztt, *diluta* Rdn, *lasiophthalma* Macq, Rdn.

U *Mydaea*, która ma się charakteryzować szczecinką różkową piórkowatą („arista plumosa”), zdarzają się gatunki o szczecinie różkowej krótko uwłosionej lub tylko kosmatą, omszonej lub nagiej, np. u *M. Sundewalli* Ztt, *separata* Mg, *flaveola* Fall, według wyrażań autorów, bywa: seta breviter plumata, nudiuscula, nuda, subnuda, puberula (Fall, Mg, Ztt, Mead).

W r. *Spilogaster*, szczecinka różkowa niezawsze jest piórkowata lub prawie piórkowata, jak to umieszczono w odnośnem określeniu rodzajowem. U *S. consimilis* Fall, autor scharakteryzował szczecinkę różkową, jako „seta nudiuscula”, u *S. pertusa* Mg, jako „seta antennarum brevis plumata”, u *S. pertusa* Ztt, jako „seta subtiliter pubescens”. Gatunki powyższe, zaliczone przez Schinera do r. *Limnophora* Desv, zostały przeniesione przez Meadego i Verralla²⁾ do schematu rodzajowego *Spilogaster* chociaż niebardzo doń pasują; Meade co do *S. consimilis* Fall, tak uzasadnia swoje zapatrywanie: „This species has the arista furnished with such short hairs, that it was placed by Schiner in the genus *Limnophora*; it has, however, all the characters of a *Spilogaster*”. Jeżeli jednak przyjmujemy, wraz z Meadem istnienie pięciu wyżej wspomnianych schematycznych rodzajów, których dyagnozy są przez nas samych ściśle określone, — wtedy sądzę, że nie mamy żadnego prawa dowolnie przenosić pewnych gatunków z jednego do drugiego rodzaju, chociażby pod innymi względami gatunki te były bliżej spokrewnione z gatunkami tego ostatniego rodzaju; inaczej postępując, jak to właśnie uczynił Meade, zaświadczylibyśmy wyraźnie, że dotychczasowe określenie rodzajowe jest niedokładnem, lub też, że dokładnem być nie może.

U *Limnophora* i *Trichophthicus* szczecinka różkowa niezawsze bywa naga lub prawie kosmata („subpubescens”), np. u *L. depressula*, Zetterstedt powiada: „antennarum seta distincte pubescens v. breviter subplumata”, u *L. nana* Ztt: „seta antennarum distincte pubescens”; u *T. cunctans* Mg „seta pubescens”; u *T. subfuscinervis* Ztt, *T. hirsutula* Ztt, *T. separata* Ztt: „seta distincte pubescens v. breviter subplumata”.

Obecność lub nieobecność plam na odwłoku, ich kształt lub barwa i t. p. cechy, należące do gatunkowych, mogą charakteryzować tylko pojedyncze gatunki lub pewne grupy gatunków, dla rodzaju jednak mają znaczenie podrzędne; nie możemy więc, zwracając główną uwagę na te cechy, rozdzielać r. *Mydaea* od *Ari-*

1) = *L. diaphana*? Wied, = *A. varians* Ztt, = *Musca flaveola* Fall.

2) Zob. „*The Entomol. Month. Mag.*” Vol. XVIII, s. 65 i Vol. XXII, s. 231.

cia s. str., lub przenosić pewnych gatunków z r. *Limnophora* do *Spilogaster* lub naodwrot.

Z danych powyższych widzimy, że *wszystkie właściwości podrzędne*, stanowiące dotychczasową charakterystykę rodzajów *Aricia*, *Mydaea*, *Spilogaster*, *Limnophora* i *Trichophthicus*, mogą występować oddzielnie w każdym rodzaju i jako charakterystyki zmienne, bo gatunkowe, nie odróżniają dostatecznie i ściśle wspomnianych rodzajów między sobą; nawet, jak to poniżej zobaczymy, mogą występować razem, lecz w *połączeniu odmiennem*, aniżeli w schemacie rodzajowym podano. U *A. aculeata* Lw. oczy i szczecinka różkowa są krótko uwłosione; u *A. consobrina* Ztt., szczecinka różkowa krótko-pierzasta i odwłok podłużno-jajowaty; u *A. fuscata*, oczy są rzadko i miernie długo uwłosione, znacznie gęściej aniżeli u wielu gatunków r. *Spilogaster* i odwłok stożkowaty u ♂ jak u większości gatunków r. *Spilogaster*, a przytem opatrzone na środku jednym szeregiem trójkątnych plam, jak niekiedy u *Aricia*, nigdy u *Spilogaster* (a mimo tego zaliczony przez Meadego do tego ostatniego rodzaju); u *A. erronea* Schn. oczy są dość gęsto uwłosione, a odwłok podłużno-stożkowaty jak u *Spilogaster*, ale bez plam lecz z pręgą, tak jak u *Aricia*; u *A. simplex* Wied (= *posticata* v. *postica* Meig., Ztt) oczy są nagie jak u *Mydaea*, lecz szczecinka różkowa nie jest pierzasta jak w ostatnim rodzaju, lecz tylko krótko-pierzastą jak u niektórych gatunków r. *Aricia*. U *Mydaea* szczecina różkowa może być krótko-pierzastą, np. u *M. separata* Mg., lub prawie naga, jak np. u *M. flaveola* Fall, albo krótko-pierzastą obok stożkowatego odwłoku np. u *M. nigritella* Ztt.

I u *Mydaea* mogą być plamy na odwłoku, np. u niektórych osobników *M. impuncta* Fall (Zob. T. VIII Ztt, str. 3315, 69) „abdomen immaculatum, sed variat mas aliquoties abdomine vestigio macularum 2 et 2 subtrigonalium aut subrotundarum fuscis in segmentis basalibus”. U *Sp. consimilis* Fall, odwłok jest stożkowaty jak u *Spilogaster*, szczecinka różkowa kosmata lub prawie naga, jak u *Limnophora*; u *Sp. pertusa* Mg: „odwłok jajowaty, szczecina różkowa krótko-pierzasta”.

Fakty wyżej przytoczone, których liczbę możnaby jeszcze pomnożyć, dostatecznie przekonywają, że rozdział gatunków, mających wiele cech wspólnych, na pięć wyżej wspomnianych rodzajów, nie da się dostatecznie usprawiedliwić i zamiast ułatwienia, tylko utrudnia poznanie form odnośnych. Już Lamarek w swem wiekopomnem dziele „*Philosophie zoologique*” T. I str. 299, powiada: „Employer toutes les particularités que l'on peut saisir dans les caractères des animaux et des plantes pour multiplier les genres à l'infini, c'est, comme je l'ai déjà dit, encombrer et obscurcir la science au lieu de la servir; c'est en rendre l'étude tellement compliquée et difficile, qu'elle ne devient alors praticable que pour ceux qui voudroient consacrer leur vie entière à connoître l'immense nomenclature et les caractères minutieux, employés pour les distinctions exécutées parmi ces animaux”.

Również prof. Fr. Brauer w „*Systematisch-zoologische Studien*” (Sep. s. 19 XCI T: der Sitzungsab. der Kais. Akad. der Wissensch. I Abth. Mai-Heft 1885, wyraża zdanie: „In einer bestimmten Zeitperiode, z. B. der Jetztzeit,

können Ordnungen und Gattungen etc. nur dann festgehalten werden, wenn sie nicht durch lebende Zwischenformen in ihren Charakteren verbunden werden; denn nur dann sind sie, als in sich abgeschlossene Thiergruppen, vorhanden". Daléj na s. 35: „Mit Rücksicht auf den Werth der Charaktere für die Aufstellung einer systematischen Kategorie, bilden daher nicht — wie das bisher hervorgehoben wurde — Arten, welche ein gemeinsames Merkmal (von was immer für einem Werth) zeigen, eine Gattung etc; sondern dieses Merkmal muss den Werth eines Gattungscharakters haben und innerhalb desselben die Arten nach anderen, für sie besonderen Merkmalen unterschieden werden. Die wandelbaren Charaktere innerhalb der Gattung (Artecharaktere) müssen andere geworden sein".

Oddając więc wszelką sprawiedliwość najnowszym pracom Rondaniego i Meadego, jako ścisłym pod wieloma względami i przyczyniającym się do postępu wiedzy dipterologicznej, nie zgadzam się z niemi, ze względów wyżej przytoczonych, na rozdrabnianie niektórych rodzajów, jako należycie nieuzasadnione; zarzut ten dotyczy zarówno rodzajów dawniej przez Macquarta i Desvoidy ustanowionych: *Spilogaster* Macq (non Meade), *Mydaea* Desv, *Limnophora* Desv (non Meade), jakoteż ich nowych interpretacyj przez Meadego.

Znany i zasłużony dipterolog I. M. F. Bigot w „*Annales de la Société Entomologique de France*" 1885, p. 264, między innemi powiada „Au reste, le genre *Spilogaster* est aussi mal défini et délimité que mal dénommé; car, des *macules*, des *points* plus ou moins obscurs, sur les segments abdominaux, ne sauraient constituer un caractère proprement *générique*, d'autant plus que certains *Anthomyzides*, classées ailleurs, en possèdent d'analogues, et que bon nombre d'autres, actuellement rangées chez les *Spilogaster*, n'en ont pas du tout. Quant au genre *Limnophora*, j'en pourrais dire autant: si l'on voulait le conserver tel qu'il a été présentement diagnosté, il faudrait ajouter que le *chête* présente de grandes variations touchant le degré de villosité. Je crois que sa suppression ou son démembrement n'entraînerait aucun inconvénient, non plus que chez le proche voisin, genre *Limnophora*. Quelle valeur peuvent présenter, au point de vue d'une classification usuelle ou rationnelle, soit ces *maculatures*, soit un développement, fréquemment assez peu appréciable, de la *villosité chétale*, soit *l'absence ou la présence de quelques macrochètes* (organes éminemment fugaces et caduques), sur les *tibias* et sur les *anneaux de l'abdomen*, quand il s'agit de separer deux Genres analogues?"

Rodzaje *Aricia*, in s. st. (*Hyetodesia*, Meade), *Mydaea*, Desv., *Spilogaster* Meade, *Limnophora*, Meade, *Trichophthicus*, Rond, łączę w jeden rodzaj ściśle od pozostałych rodzajów rodziny *Anthomyzidae* odgraniczony, pozostawiając mu nazwę *Aricia* in sensu latiori. Z góry jednak winienem nadmienić, że tak samo jak większość dotychczas znanych rodzajów zoologicznych w ogólności, jako też i rodzaje *Aricia* (*Hyetodesia*), *Mydaea*, *Spilogaster*, *Limnophora* i *Trichophthicus* w szczególności, rodzaj *Aricia* in s. lat. również nie jest rodzajem monofyletycznym, ściśle naturalnym, lecz najprawdopodobniej *polifyletycznym*, gdyż składa się z różnych szeregów form z sobą ściślej spokrewnionych, o początku monofyletycznym, z których tylko niektóre odpowiadają w całości teraźniejszym rodzajom, jak

np. szereg naturalny form składających rodzaj *Limnophora* Meadego, które mimo to jednak nie mogą stanowić oddzielnego rodzaju, z powodu braku odrębnych cech rodzajowych.

Trudno zaiste, najczęściej nawet niepodobna, przy obecnym stanie naszych wiadomości, wyświecić prawdziwe pochodzenie form do siebie zbliżonych i podobnych, należących do jednego rodzaju, a jednakże niepochodzących jedna od drugiej, albo też podobnych do siebie, najbliższej z sobą spokrewnionych, których jednak pewne charaktery rodzajowe tak się zmieniły, że formy te stanowią niejako zaczątki nowego rodzaju. Podobne np. do siebie z niektórych względów *A. hirsutula*, Ztt i *A. („Trichophthicus”) pallidisquama*, Ztt, mogą stanowić końcowe i zbliżone do siebie (skutkiem np. jednakowych warunków zewnętrznych, w jakich powstawały) gałązki dwu równoległych szeregów pokrewnych, pochodzących od dwu odmiennych, teraz już nieistniejących rodzajów; lub też przeciwnie, mogą być tylko roschodzącymi się gałązkami jednego i tegoż samego szeregu form podobnych, pochodzącymi od jednego wspólnego rodzaju i dążącymi do wytworzenia nowych rodzajów. Ścisłe zbadanie tym podobnych wątpliwości, jako też ustanowienie prawdziwych genealogicznych, naturalnych rodzajów, obecnie najczęściej jest niemożliwym, z powodu poznania zbyt szczupłej liczby form zaginionych a nawet i obecnie żyjących, przyczem znamy je częstokroć zbyt niedokładnie. Dopóki więc z wszelką pewnością nie będziemy mogli utworzyć rodzajów naturalnych, monofyletycznych, dopóty lepiej utrzymać rodzaje w znaczeniu obszerniejszem, aniżeli dzielić je bez należytego uzasadnienia na rodzaje pomniejsze, przejściowe, posilkując się przytem przeważnie cechami gatunkowymi.

R. Aricia, in sensu lat. dzielię na pięć oddziałów, odpowiadających mniej więcej teraźniejszym pięciu rodzajom, lecz niemających znaczenia rodzajów ani też grup spokrewnionych. Każdy taki oddział, który dla łatwiejszego oryentowania się możnaby nazwać odpowiednią poprzednią nazwą rodzajową, składa się z mieszaniny różnych gatunków, z których niektóre bardziej do siebie zbliżone, tworzą grupy czyli skupienia pokrewne (*Verwandschaftskreise*); przedwczesnem jednak byłoby nazywać je podrodzajami, lub nowotworzącymi się rodzajami; inne znowuż gatunki są odosobnione, mało mając charakterów gatunkowych wspólnych z drugimi; te ostatnie należą prawdopodobnie do starszej kreacyi. Gatunki, należące do pewnego skupienia pokrewnego w jednym oddziale, zbliżają się częstokroć pewnymi cechami więcej do gatunków innych oddziałów aniżeli do gatunków w tymże samym oddziale się znajdujących; są to formy pośrednie, często przejściowe, — stanowią one mniej lub więcej wyraźne przejścia od jednego do drugiego oddziału. Takie gatunki przejściowe, stosownie do znanych lub nowo odkrytych cech albo też do indywidualnego zapatrywania się badacza, mogą być dowolnie przenoszone z jednego do drugiego oddziału, co zresztą dla ogólnego określenia rodzajowego będzie rzeczą obojętną.

Charakterystyka rodzaju *Aricia* in sensu latiori.

Głowa w profilu półokrągła, a raczej podłużnie okrągławo-czworokątna, potyllica płaska lub miernie szczególniej w części dolnej wypukła, pokryta dro-

bnemi, w dolnej części nieco dłuższymi włoskami; czoło dość płaskie lub lekko wypukłe, mało ku przodowi wystające, u ♂ ku górze i tyłowi bardzo wąskie (linijne), wąskie lub miernie wąskie, u ♀ mniej więcej szerokie; oczy podłużnie jajowate, rzadziej okrągłojajowate, nieco szersze w części górnej niż w dolnej, u ♂ w rozmaitym stopniu uwłosione lub nagie, u ♀ słabo uwłosione lub nagie, u ♂ na czole stykające się lub mniej więcej ściśle zbliżone, u ♀ oddalone. Różki zwiste (*incumbentes*), krótkie lub miernie długie, zawsze krótsze od twarzy, kończą się na polowie dolnej lub tuż poniżej połowy dolnej twarzy, częściej w $\frac{3}{4}$ części dolnej (rzadko na $\frac{5}{6}$ dolnej) twarzy; trzeci członek różków wąski lub miernie szeroki, spłaszczony, dwa lub trzy razy, rzadko $3\frac{1}{2}$ razy, dłuższy od obu członków podstawowych; na drugim członku różkowym znajduje się kilka szczecinek (3 — 4), ostatnia nieraz tak długa jak szczecinka różkowa; szczecinka różkowa (*Arista v. seta antennarum*) zawsze nasadowa, składa się z dwu członków nasadowych i właściwej szczecinki, od dołu zgrubiałej; szczecinka różkowa bywa piórkowata (pierzasta), prawie pierzasta, włosista (gdy włoski są rzadkie i niezbyt długie), kosmata, prawie kosmata, omszona lub naga. Twarz krótka lub miernie długa, poniżej oczu zachodząca, rzadko zupełnie płaska lecz najczęściej nieco zakłęśła w środku lub poniżej, pionowa lub nieco ku tyłowi cofnięta, w części dolnej czasami mniej lub więcej wysunięta ku przodowi, rzadko zaś bardziej wysunięta tworzy ryjkowate ku przodowi wydłużenie (np. u *A. lugubris*); na brzegu dolnym twarzy ponad otworem gębowym niema szczecinek gębowych (*Setae orales*, *Osten-Sacken non Rond*); listewki twarzowe (*Carinae faciales v. facialis*) nagie, (niema szczecinek twarzowych, *setae faciales*, a tylko znajduje się kilka małych szczecinek tuż ponad dużymi szczecinami dolnotwarzowymi, *Vibrissae*), z profilu bardzo lekko esowato zagięte, w części dolnej nieco ku przodowi wystające, na ich obu mniej lub więcej wystających ku przodowi, ostrych lub zaokrąglonych kątach dolnych, znajduje się po jednej tęgiej i dłuższej szczecinie (*Vibrissae*, *Knebelborsten*) dolnotwarzowej; te szczeciny wzajemnie się krzyżują. Obocze dolne (*O. inferior v. genalis*) z każdej strony szerokie, pokrywa prawie całe lico (*Malae*), którego tylko nieznaczna część widoczna od dołu i wewnątrz; policzki albo jagody (*Genae*) płaskie lub nieco wypukłe, rzadko wąskie, zwykle miernie szerokie, rzadziej bardzo szerokie, w części dolnej i wewnętrznej najczęściej gęsto lecz krótko uszczeciniowane, szczecinki te ku dołowi są coraz dłuższe.

Otwór gębowy podłużny, trąbka dość gruba, wystająca, jęj ssawka szeroka, głaszczki (*palpi*) walcowate, dość długie, włosiste; z obu stron brzegów gębowych znajduje się szereg długich szczecin brodowych (*setae mystacinae*), wznoszący się aż do dolnego, wystającego kąta listewek twarzowych. Szczecin ciemieniowych, *setae verticales* (4) ¹⁾; s. pozaciemieniowych, *s. postverticales* (2); s. przyoczkowych, *s. ocellares* (2) t. j. 2 duże i często kilka par małych; s. czołowoobocznych dolnych, *ss. frontoorbitales inferae* (5—6—14); s. potylicowoobocznych, *s. occipitoorbitales*, z obu stron głowy po jednym szeregu.

1) Liczby arabskie w nawiasie oznaczają ilość szczecin; całkowitą, jeżeli szczeciny znajdują się w środku jakiejś części, — lub połowiczną, jeżeli znajdują się na częściach bocznych; toż samo stosuje się i do uszczecinięcia tułowia i odwłoku; liczby rzymskie oznaczają okolice pleców.

Tułów miernie wypukły, podłużnie kwadratowy, równej szerokości lub z tyłu nieznacznie szerszy. Na plecach (*Dorsum thoracis*) szczeciny: I. s. barkowe, s. *humerales* (2—3); s. pozabarkowe, s. *posthumerales* (2); s. wewnątrz-barkowe, s. *intrahumerales* (2). II. s. górno-skrzydłowe, s. *supraalares* (5); s. wewnątrz-skrzydłowe, s. *intraalares* (2). III. s. pleców-środkowe zewnętrzne, s. *dorsocentrales externae* (5—6), a mianowicie: s. pleców-środkowe zewnętrzne przedszwowe, s. *dorsocentrales praesuturales externae* (2) i pleców-środkowe zewnętrzne pozaszwowe, s. *dorsocentrales ponesuturales externae* (3—4); s. przedtarczkowe, s. *praescutellares* (2); prócz tych szczecin niekiedy są jeszcze, najczęściej małe: s. pleców-środkowe wewnętrzne, s. *dorsocentrales internae*, w rozmaitej liczbie, tworzące czasami całkowite dwa szeregi środkowe, np. u *A. hirsutula* Ztt, *laeta* Fall, *meridionalis* Rd; niekiedy bywa tylko jedna para małych szczecinek środkowych wewnętrznych przedszwowych (s. *dorsocentrales praesuturales internae*).

Na bokach tułowia (*Pleurae*): s. przedtułowiowe, s. *prothoracales* (2, rzadziej 3 większe); s. śródboczne, s. *mesopleurales* (8—12); główny szereg śródbocznych szczecin prostopadle idący i złożony ze szczecin dużych i mniejszych, umieszczony jest przy szwie śródbocznym (*sutura mesopleuralis*), reszta szczecin śródbocznych (1—2) stoi przed kątem górnym przednim śródbocza (*Mesopleura*), jakoteż (1 — 2 — 3 większe) przy jego kącie dolnym, tuż przy szczecinach przedtułowiowych, z którymi razem tworzy wiązkę szczecin ponad biodrem przednim (*Coxa anterior*); s. piersioboczne, s. *sternopleurales* (3—5), w części górnej piersiobocza (*Sternopleura*), a mianowicie: 2—3—4, umieszczone jedna pod drugą przy części górnej brzegu tylnego, t. j. pod kątem górnym tylnym piersiobocza i 1—2, również jedna pod drugą, przy części górnej brzegu przedniego albo pod kątem górnym przednim piersiobocza; prócz tego, w części dolnej brzegu przedniego piersiobocza znajduje się 5—10 lub więcej szczecin.

Na tarczce (*Scutellum*): s. tarczkowe, s. *scutellares* (4—6—8—10), często nierówniej wielkości, a mianowicie: 2—4—6—8 s. tarczkowych przybrzeżnych, s. *scutellares submarginales* i 2 s. tarczkowe wierzchołkowe, s. *scutellares apicales*.

Odwłok owalny lub jajowaty (*Abd. ovale* v. *ovatum*), podłużno-owalny (*oblongo-ovale* v. *oblongo-ovatum*), wydłużony lub podłużny, prawie walcowaty lub stożkowaty (*elongatum*, *oblongum*, *sub-cylindricum*, *sub-conicum*, *conicum*), u ♂ węższy od tułowia lub równiej z nim szerokości, u ♀ zwykle szerszy od tułowia i ku końcowi zaostrowany; zwykle dłuższy od tułowia, niekiedy nawet znacznie dłuższy (1½—2 razy). *Odwłok* bywa besplamiasty lub opatrzone plamami; plamy te znajdują się albo na środku odwłoku, jako linijne lub trójkątne, lub też na 1, 2 lub 3-ch pierścieniach po jednej parze, (od 2 do 6 plam różnej wielkości); co do kształtu, bywają okrągławe, trójkątne, prawie kwadratowe, wyraźnie ograniczone lub stopniowo zlewające się z otaczającą barwą; bywają także plamy mieniające się i mniej lub więcej wyraźne, stosownie do położenia, z jakiego są rospatrywane.

Odwłok zawsze złożony z czterech pierścieni; pierwszy pierścień co do długości zwykle wyrównywa drugiemu, czasem dłuższy, niekiedy zaś krótszy od ostatniego; na powierzchni, a szczególnie na bokach odwłoku, są liczne i tęgie szczeciny (*Macrochetae*); a mianowicie, oprócz zwykłych szczecin brzeżnych pierście-

niowych, (przy brzegu tylnym 1-go pierścienia, często szereg w środku przerwany *s. marginales segmentales*), są jeszcze (wyjąwszy na 1 pierścieniu) albo całkowicie, lub też niekompletne poprzeczne szeregi szczecin pleszkowych pierścieniowych, *s. discoidales segmentales* (na 2-im pierścieniu tych ostatnich albo niema lub jest szereg kompletny albo niekompletny, t. j. w środku przerwany; na 3-im pierścieniu 1 lub 2 szeregi, na 4-yim pierścieniu 1—2—3 szeregi, również kompletne lub niekompletne).

Zapładniacz (Hypopygium) zawsze jest schowany w odwłoku i tylko wierzchołek jego od dołu jest widoczny. Zapładniacz składa się: 1) z blaszki a raczej pochewki podstawowej (*lamina basalis*), powstałej z przeobrażonego górnego półpierścienia kupra (*Pygidium v. Podex*), pochewkowato zwiniętego i ścięsnionego z boków, szczególnie u dołu, zamkniętego u góry, otwartego z tyłu. Blaszka podstawowa składa się z powierzchni górnej, boków, brzegu przedniego i tylnego, różnie wygiętych, niekiedy brzegu dolnego i dwu wierzchołków różnej długości zwróconych ku dołowi i przodowi. Powierzchnia górna blaszki podstawowej mocno wypukła, pokryta najczęściej długimi szczecinkami; boki jej, ku dołowi skierowane, najczęściej trójkątne, rzadziej zaokrąglone i t. p., u góry szerokie, zwężają się zwykle nagle ku dołowi, tworząc w części dolnej od przodu dwa wydłużenia (wierzchołki) najczęściej wąskie i trójkątnego kształtu, zwrócone ku przodowi i zestawione z podpórką prąciową. Blaszka (pochewka) podstawowa obejmuje od góry cęgę górną, poniżej dwie cęgi dolne, najniżej zaś i ku tyłowi część podpórki prąciowej. Wierzchołki blaszki podstawowej zestawione są z obu stron z podpórką prąciową w ten sposób, że cały puszkowaty przyrząd zapładniacza może z łatwością poruszać się łukowato w kierunku pionowym.

2) *Z podwójnych kleszczyków (forcipes);* ostatnie składają się z cęgi górnej pojedynczej (*forceps superior*) i jednej pary cęg dolnych (*f. inferior*).

Cęga górna, złożona z jednej lub z dwu połączonych z sobą części, porusza się w kierunku pionowym, z góry na dół i odwrotnie; cęgi dolne poruszają się w kierunku poziomym ku sobie, jak kleszcze u raka.

3) *Z podpórki prąciowej (appendix interna v. adnificulum).*

Cęga górna duża, tarczowata, pojedyncza, niekiedy pozornie rozdwojona, różnego kształtu, czworokątna o mniej lub więcej zaokrąglonych kątach, prostokątna, trapezowa, okrągława, rzadziej eliptyczna lub sercowata; od przodu gruba, z tyłu najczęściej cieńsza; przedni jej brzeg w środku najczęściej lekko wcięty lub łukowato wgięty, rzadziej równy; tylny brzeg najczęściej głęboko wcięty, tak że powstaje szczelina tylna, dzieląca tylną część cęgi na dwa płaty (*lobi*), a niekiedy dzieląca całą cęgę na dwie połowy połączone z sobą od spodu chitynowym łącznikiem; tylny brzeg każdego płatu u większości gatunków jest wcięty łukowato i posiada zarys esowaty, przez co powstają dwa wyrostki różnej długości lub mniej więcej zaokrąglone kąty, a mianowicie: dwa kąty albo wyrostki tylne zewnętrzne i odpowiednie wewnętrzne tuż przy szczelinie tylnej; te ostatnie niekiedy bardzo do siebie zbliżone, zaokrąglone i krótkie, wyglądają jak brodawki, niekiedy znów są wydłużone i zastrzone, czasem oddalone; kąty tylne zewnętrzne najczęściej są zaokrąglone, lecz zdarzają się i ostre. Brzegi boczne cęgi są albo ró-

wne, a raczej lekko łukowate i względem siebie mniej lub więcej równoległe, lub też ku tyłowi łukowato ku sobie zbliżone, niekiedy w środku nieco zagłębione.

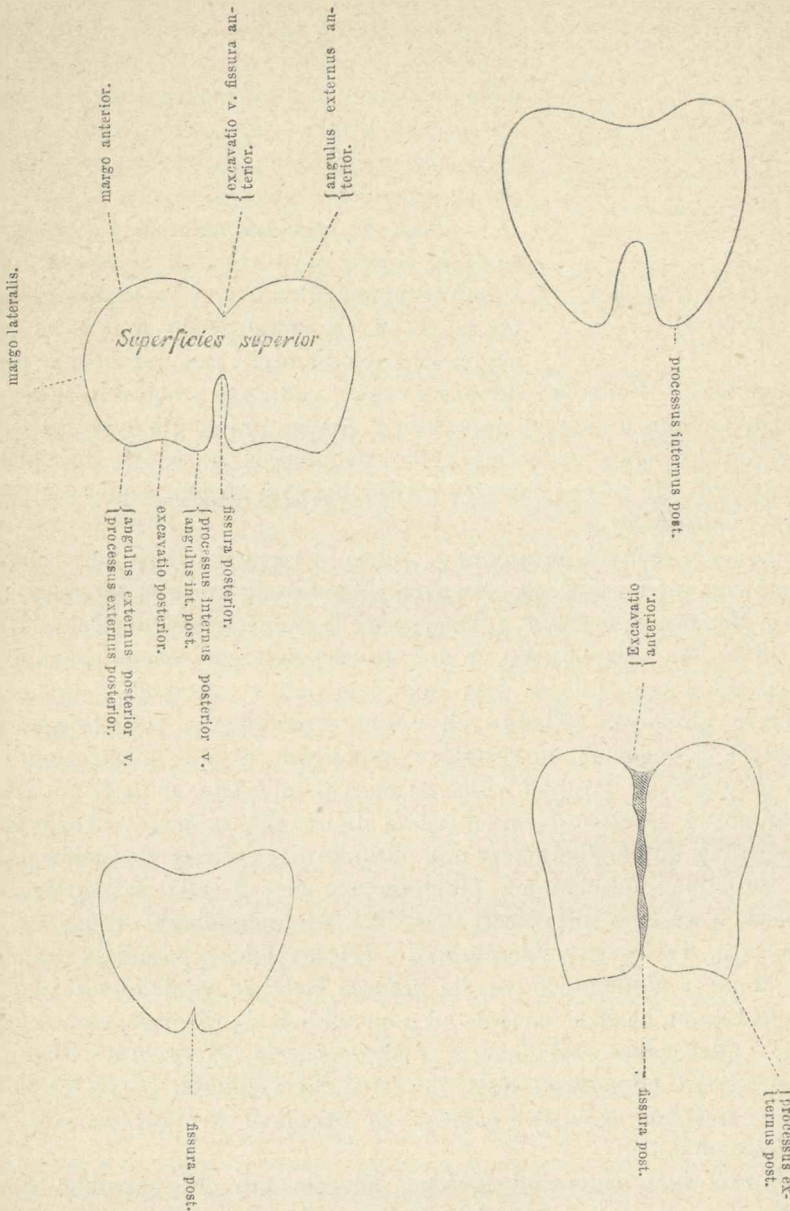

Różne kształty cęgi górnej.

Wogóle zdarzają się najróżnorodniejsze kombinacje zagłębień, wygięć, kątów i t. p., lecz zawsze stałe dla pewnego danego gatunku. Górna powierzchnia tarczy

cęgowej najczęściej jest usiana szczecinkami różnej długości, szczególniej od przodu, niekiedy i od tyłu, gęsto lub rzadko.

Cęgi dolne dwie, poruszają się poziomo ku sobie; są one wydłużone, niekiedy od cęgi górnej dłuższe i znacznie od niej węższe; górny ich brzeg często wklęsły lub naprzemian wypukły i wklęsły; brzeg dolny najczęściej wypukły; wewnętrzny (którym są ku sobie zwrócone) krótki, zaokrąglony lub wklęsły, zewnętrzny krótki, najczęściej wypukły. Cęgi dolne najczęściej są nagie, rzadko tylko nielicznymi szczecinkami pokryte.

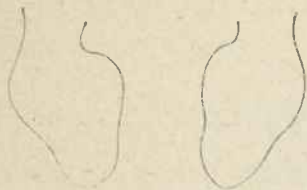

Dwie cęgi dolne. (Części ich wystające).

Podpórka prąciowa składa się z kilku chitynowych części, wydłużonych i z sobą, jakoteż z poprzednimi składowymi częściami zapładniacza połączonych; znajduje się w przedniej i dolnej części zapładniacza i jest wsuniętą w ostatnie

pierścienie odwłoku. Ponieważ składowe części podpórki prąciowej są do siebie wogóle bardzo podobne u różnych gatunków r. *Aricia*, przeto dla dyjagnozy gatunków w tym rodzaju mają znaczenie tylko podrzędne; najwięcej zaś pod tym względem zasługuje na uwagę kształt i uwłosienie cęgi górnej, mniej zaś cęg dolnych i blaszki podstawowej.

Zapładniacz u różnych gatunków r. *Aricia in sensu strictiori*, jest bardzo podobny (niemówiąc już o częściach głównych składowych, które są też same) do zapładniacza u *Mydaea*, *Spilogaster*, *Limnophora* i *Trichophthicus* (zob. Tab. VII, VIII, fig. 79, 70, 73 do 84). Przeciwnie, u dobrze scharakteryzowanego rodzaju *Polietes*¹⁾, chociaż skład zapładniacza jest taki sam jak w rodzajach wymienionych, forma jednakże głównych składowych części zapładniacza tak odbiega, nawet w drobniejszych szczegółach, od kształtów wspólnych pięciu powyższym rodzajom, że już na pierwszy rzut oka widać rdzenną różnicę (fig. 85 do 88); u ostatnich widzimy stopniowe przejścia form od jednej do drugiej (nawet w każdym pojedynczym rodzaju), gdy zapładniacze obu gatunków r. *Polietes* do siebie podobne, są jednak zupełnie odosobnione. Opierając się więc li tylko na kształcie zapładniacza, można z wszelką słusnością twierdzić, że zapładniacze rodzajów *Aricia* n s. str., *Mydaea*, *Spilogaster*, *Limnophora* i *Trichophthicus*, posiadają *typ wspólny* i należą nie do 5-iu odmiennych lecz do *jednego rodzaju*; zapładniacze zaś *P. lardaria* i *P. albolineata*, bardzo znacznie od poprzednich się różniące, charakteryzują inny rodzaj. (Zob. także zapładniacze r. *Hydrophoria*, *Hydrotaea* i *Myospila* fig. 89—94.) — *Szałki (Squamae)* duże lub średniej wielkości, górna ich łuska zawsze od dolnej mniejsza, niekiedy o połowę; na brzegach krótkorzęsowate. Przeźmianki (*Halteres*) gołe.

Skrzydła duże, dłuższe od odwłoku, miernie lub dość szerokie; *żyłka ramienna* (*Costa v. costalis*) dochodzi do *ż. pleszkowej* (*v. discoidalis* s. long. 4); *ż. międzystojna* (*v. mediastinalis* s. *auxiliaris*), wraz z *ż. podramienną* (*v. subcosta-*

¹⁾ Długo zaliczanego do r. *Aricia* in s. s. i najbardziej doń podobnego.

lis s. long. 1), biegnąc obok siebie tworzą żyłkę zdwojoną, która przy brzegu przednim czyli ramiennym skrzydła, rozdważy się, formując wydłużony trójkącik; ż. międzystojna na brzegu skrzydła zakończona jest niekiedy dużym lub małym kolcem; ż. podramienna kończy się zwykle tuż przed środkiem przedniego brzegu skrzydła, rzadko w samym środku, bardzo rzadko tuż poza środkiem skrzydła; ż. promieniowa (v. *radialis s. long. 2*) kończy się na znacznej przestrzeni przed wierzchołkiem skrzydła; ż. łokciowa (v. *cubitalis s. long. 3*) kończy się u wierzchołka skrzydła (np. u *A. longipes*) lub nieco przed wierzchołkiem (np. u *A. lucorum*), ż. pleszkowa (v. *discoidalis s. long. 4*) kończy się znacznie poniżej wierzchołka, stąd też komórka tylna pierwsza (*C. posterior prima s. Area media Ztt*) u wierzchołka szeroko otwarta. Żyłka łokciowa i ż. pleszkowa są proste i na przebiegu zewnętrznym do siebie mniej więcej równoległe, lub też ż. łokciowa przed samym końcem nieznacznie jest odgięta (*divergens*); niekiedy ż. pleszkowa przed wierzchołkiem jest ku tyłowi lekko łukowato wygięta, stąd komórka tylna pierwsza przed końcem skrzydła trochę rozszerzona, zwęża się następnie nieco u swego wierzchołka, t. j. na brzegu skrzydła (np. u *A. erratica*); ż. tylna (v. *posticalis s. long. 5*) ku brzegowi skrzydła ścięta: ż. kuprowa (v. *analis s. long. 6*) długa, nie dochodzi jednak do brzegu tylnego czyli pachowego skrzydła; ż. pachowa (v. *axillaris s. long. 7*) bardzo lekko łukowato ku tyłowi wygięta, najczęściej nieco dłuższa od ż. kuprowej. Szczeblik środkowy (v. *transversa media*) nieco skośny, prawie pionowy, zwykle umieszczony znacznie poza środkiem, t. j. na zewnątrz środka komórki pleszkowej (c. *discoidalis*) rzadziej zaś w środku, stoi albo wprost ujścia ż. podramienną, lub też na wewnątrz od tego ujścia, t. j. bliżej nasady skrzydła, rzadziej na zewnątrz ujścia; szczeblik tylny (v. *transversa posticalis v. ordin.*) miernie od s. środkowego oddalony ¹⁾ i umieszczony mniej lub więcej znacznie przed środkiem komórki tylnej pierwszej, rzadko na środku (np. u *A. erronea* Schn i *erratica*); stosunek długości odcinka przedostatniego (krótszego) żyłki pleszkowej (v. *disc. s. long. 4*) do odcinka końcowego (dłuższego cz. zewnętrznego) téjże żyłki bywa jak 1 : 3 (rzadko), lub nawet nieco więcej niż 1 : 3 (np. u „*Limnophora*” *litorea*); 1 : 2^{1/2}; 1 : 2 (najczęściej); rzadziej 1 : 1^{1/2} (np. *A. Mario* Ztt, *M. urbana*); najrzadziej 1 : 1^{1/4} (jak u *A. erratica*) ²⁾. Szczeblik tylny zwykle nieco ukośny, bywa

¹⁾ Szczeblik tylny zbliżony jest znacznie więcej do szczeblika środkowego, aniżeli do ujścia żyłki pleszkowej.

²⁾ Stosunek wzajemny tych dwu odcinków żyłki pleszkowej nie ma wcale wartości cechy rodzajowej; np. u 2-u gatunków rodzaju *Polyetes* Rond: u *P. lardaria* stosunek jest jak 1^{1/2} : 1, gdy u *P. albolineata* jak 1 : 1^{3/4}.

J. Bigot w „*Annales de la Soc. Entom. de France*” (séance d. 28 Dec. 1881) podają starannie opracowaną tablicę synoptyczną europejskich i egzotycznych rodzajów rodziny *Anthomyzidae*; podają tu jego krótką charakterystykę dyjagnostyczną r. *Ytodesia* (= *Aricia* in s. str.).

„Cuillerons: valves inégales; chête longuement vilieux; cuisses et tibias mutiques ♂ ♀; yeux velus ou tomenteux ♂ ♀; Ailes: 1-re nervure transv. (vena *transversa media*) sise avant l'extrémité de la 2-e longitudinale (v. *subcostalis v. 1-re long.* Schin, etc.), et 2-e transversale (v. *transversa posticalis*) sise plus près de la 1-re (transv.) que de l'extrémité de la 5-o (v. *discoidalis, v. 4 longitud. Schin, etc.*) longitudinale”.

Według téjże tablicy, r. *Ytodesia* Rond różni się od r. *Polyetes* (v. *Polyetes*) Rond głównie tem, że

albo zupełnie prosty lub też zgięty esowato w rozmaitym stopniu; odcinek żyłki tylnej (v. long. 5), zawarty między szczeblikiem tylnym a ujściem żyłki tylnej, bywa zwykle nieco krótszy, niekiedy znacznie krótszy (rzadko równej długości) od szczeblika tylnego. Oba szczebliki często bywają plamiaste.

Nogi mierniej długości, pokryte mniej lub więcej licznymi szczecinami, szczecinami włosowatymi i mikroskopowymi włoskami. Na *biodrze przednim* są zwykle *dwa* pionowe szeregi szczecin różnej długości u różnych gatunków; niekiedy jeden szereg składa się z tak małych szczecinek, że zdaje się, jak gdyby był tylko 1 szereg szczecin; na *biodrze średnim* jeden lub dwa szeregi szczecin; na *tylnym* najczęściej dwa szeregi, z których górny pionowy składa się z małych szczecinek, dolny poprzeczny z większych szczecin lub szczecinek włosowatych, skierowanych ku dołowi i tyłowi.

Tak jak wogóle u większości *Anthomyidae* etc., stale znajduje się szereg szczecin na brzegu górnym *ud przednich*, szereg szczecin (rzadko dwa szeregi) długich i gęsto ustawionych na brzegu dolnym *tychż ud* (przytem czasami jeszcze szczecinki włosowate) i szereg szczecin na dolnym brzegu *ud tylnych*. Na powierzchni tylnej *ud przednich*, szczecin albo wcale niema, lub też znajdują się różnej grubości i długości szczeciny (stosownie do gatunków), najczęściej krótkie, niekiedy jednak bardzo długie (np. u *A. aculeata*), ustawione w jednym szeregu poprzecznym (np. *A. aculeata*, *pallida*, *erratica* i t. d.) lub w dwu szeregach; często jeden szereg jest tuż pod brzegiem górnym; niekiedy powierzchnię tylną *ud przednich* pokrywają liczne szczecinki włosowate (np. *A. lugubris*). Na brzegu górnym *ud środkowych*, najczęściej brak szczecin, a zamiast nich są gęste, bardzo krótkie szczecinki; niekiedy jednak jest szereg szczecin całkowity (t. j. na całym brzegu), lub niekompletny (na pewnej części brzegu, jak np. w części nasadowej *ud* u *A. hirsutula* lub w środkowej u *A. perdita*); na brzegu dolnym *ud środkowych* bywają liczne, długie szczecinki włosowate lub (niekiedy obok poprzednich) od jednej do ośmiu szczecin, niekiedy więcej, w części nasadowej *uda*, albo też jeden do dwu szeregów (całkowitych lub niekompletnych) szczecin różnej długości (czasem grubych i zarazem bardzo krótkich, jak np. u *A. hirsutula*); najczęściej szereg przedni, niekompletny, składa się z małych szczecinek, szereg tylny (często kompletny) z długich i tęgich szczecin, rzadko ustawionych; na powierz-

u ostatniego: 2-e transversale sise plus loin de la 1-re (transv.) que de l'extrémité de la 5-e longitudinale". J. Bigot cytuje poniżej: Rond Prodr. 1877, vol. VI, skąd powyższe szczegóły co do żyłek skrzydłowych u obu powyższych rodzajów zaczerpnął. Charakterystyka jednakże obu tych rodzajów, jedynie na użytkowaniu skrzydeł oparta, chociaż krótka i zdaje się jasna, jest niedokładna, a nawet, według mego zdania, zupełnie chybiona; u niektórych bowiem gatunków r. *Yetodesia*, szczeblik środkowy stoi wprost ujścia ż. podramienną (np. u *A. lucorum*, *4-notata*, *signata*, *serva*, *lasiophthalma*, *longipes-variabilis*, *pallida*, *variegata*, *scutellaris* etc.), a nawet na zewnątrz tego ujścia, t. j. poza niem (np. u *A. mar-morata*, *dispar* Fall, *meridionalis*, *laeta*, *fuscata*), u innych znowu gatunków stoi na wewnątrz ujścia czyli przed ujściem (np. u *A. erratica*, *errans*, *erronea* Schn, *perdita*, *obscuratoides* Schn, *Morio* Ztt, *incana*, *umb-ratica* (v. *carbo* Schin), *Kowarzi* Schn), zupełnie tak samo, jak u obu gatunków rodzaju *Polietes* (*P. lar-daria* et *albolineata*).

Z drugiej znów strony, u *P. albolineata* szczeblik tylny znacznie więcej zbliżony jest do szczeblika środkowego, aniżeli do ujścia żyłki pleszkowej, czyli zupełnie tak jak w rodzaju *Yetodesia* Rdn.

chni przedniej ud środkowych szczecin albo niema, lub jest jeden do dwu szeregów najczęściej małych szczecin; na powierzchni tylnej *tychże ud* bywają szczeciny tylko wyjątkowo (np. u „*Trichophthicus*” *pallidisquama* Ztt, w części wierzchołkowej uda).

Prócz tego przed wierzchołkiem ud środkowych bywają dwie lub trzy większe szczeciny *przedwierzchołkowe* (*S. praecipales*), skierowane ku tyłowi i na zewnątrz i kilka szczecin małych.

Na brzegu (lub przy brzegu) górnym *ud tylnych* najczęściej znajduje się jeden całkowity szereg szczecin różnej długości, skierowanych ku przodowi, górze i na zewnątrz, zwykle ku wierzchołkowi uda coraz dłuższych; niekiedy są dwa szeregi szczecin, z których przedni zwykle całkowity, tylny zaś złożony z niewielu rzadko ułożonych szczecin, umieszczonych bliżej wierzchołka uda; czasem na brzegu górnym jest tylko kilka szczecin w części wierzchołkowej uda; na brzegu dolnym *ud tylnych* bywa najczęściej pojedynczy szereg szczecin różnej wielkości, częstokroć krótkich, gęsto lub rzadko ustawionych (np. u *A. perdita* tylko 5—6 szczecin), jednostajnej długości lub też coraz dłuższych ku wierzchołkowi uda; niekiedy jest tylko kilka szczecin w części wierzchołkowej (czasem rzęsatych t. j. długich i cienkich); rzadko występują dwa szeregi szczecin całkowite (przedni) lub niekompletne (tylny; szczególnie w części uda wierzchołkowej, np. u *A. lucorum*).

Na powierzchni przedniej *ud tylnych* bywają zwykle bardzo drobne, rozrzucone szczecinki; rzadko występuje tu szereg całkowity dużych szczecin, które w części uda wierzchołkowej zbliżają się ku dolnemu brzegowi (np. u *A. aculeata* Lw).

Oprócz powyższych są jeszcze szczeciny *przedwierzchołkowe* (najczęściej dwie, na brzegu górnym).

Golenie przednie najczęściej nagie (a raczej tylko omszone), niekiedy na stronie zewnętrznej bywa jedna szczecina (u *A. lucorum*, *fuscata*, w środku) lub dwie (u *A. vagans*), albo trzy szczeciny (u *longipes*, powyżej środka).

Przedwierzchołkowych szczecin zwykle trzy większe i kilka (1—3) mniejszych. *Golenie środkowe* osadzone na stronie tylnej, najczęściej jednym szeregiem szczecin wzdłuż stojących, złożonym z 2 do 5 szczecin; bywają jednak, chociaż rzadko i dwa równoległe szeregi szczecin (z 4 do 8 szczecin złożone; np. u *A. vagans*, *A. aculeata* i t. d.)¹⁾; na stronie zewnętrznej *goleni środkowych* szczeciny zdarzają się, lecz bardzo rzadko (np. u „*Trichophthicus*” *pallidisquama* Ztt i t. d.).

¹⁾ Obecność jednego szeregu szczecin na stronie tylnej średnich goleni, według Rondaniego, ma charakteryzować r. *Ytodesia*; tymczasem w ostatnim rodzaju zdarzają się gatunki posiadające i po dwa szeregi szczecin (np. u *Y. vagans*, *Y. morio* Ztt, *Y. aculeata* i *incana*), a z drugiej strony w rodzajach: *Mydaea*, *Spilogaster*, *Limnophora* i *Trichophthicus*, bywają gatunki mające po jednym szeregu szczecin na stronie tylnej goleni środkowych.

Uszczecinienie goleni tylnych ¹⁾ przedstawia najwięcej urozmaicenia i jest ważne dla odróżnienia pojedynczych gatunków. Na stronie zewnętrznej (zwaną także „górną”) bywają jeden, dwa lub trzy szeregi szczecin, a mianowicie: w części przedniej strony zewnętrznej stoją szczeciny lub szereg szczecin („zewnętrzno-przednich”) skierowanych najczęściej ku zewnątrz i przodowi (od 1 do 3, lecz bywa do 9 i więcej; najczęściej w środku lub powyżej środka goleni, rzadziej na całej przestrzeni goleni lub od środka do wierzchołka goleni) i z tego powodu za przednie mogłyby być (choć mylnie) uważane; w części tylnej strony zewnętrznej, t. j. przy brzegu tylnym, szczecin albo wcale niema, lub jest kilka szczecin

1) Golenie tylne na przecięciu poprzecznym mają formę trójkąta, a raczej klina o zaokrąglonych kątach; rozróżniam na nich: stronę zewnętrzną, wewnętrzną, przednią i brzeg tylny. Jako przykład podaję tu uszczecinienie goleni tylnych u *A. hirsutula* Ztt.

Na stronie zewnętrznej z przodu: szereg długich (a) szczecin włosowatych, skierowanych naze-

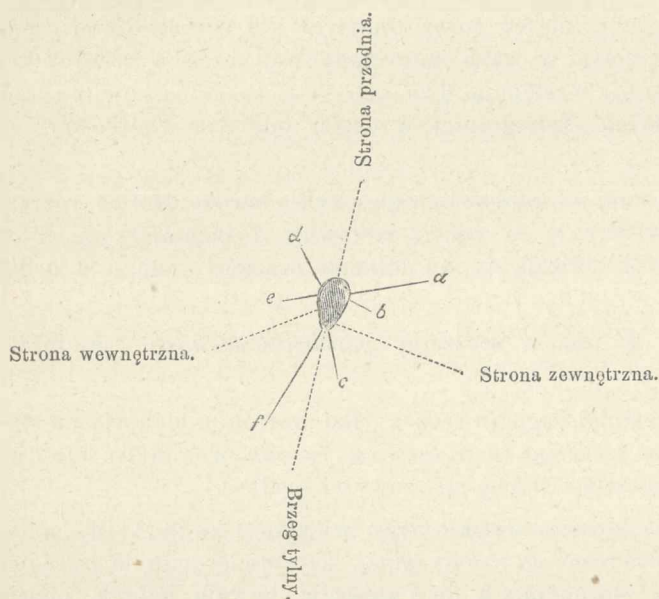

Goleń prawej nogi tylnej u *A. hirsutula* Ztt.

wnątrz i nieco ku przodowi, idący od $\frac{1}{4}$ — $\frac{1}{3}$ — $\frac{1}{2}$ górnej goleni, aż do wierzchołka (szczeciny zewnętrzno-przednie tylnych goleni); poza nim (b) następuje szereg małych, krótkich szczecinek, na całej stronie zewnętrznej goleni; z tyłu: szereg krótkich, lecz nieco dłuższych od poprzednich szczecin (c) na całej długości brzegu tylnego (s. zewnętrzno-tylne).

Na stronie zewnętrznej w części przedniej: szereg długich szczecin włosowatych (d), lecz nieco krótszych od sz. zewnętrzno-przednich, skierowanych ku przodowi i na wewnątrz (s. wewnętrzno-przednie), na całej długości goleni lub od $\frac{1}{3}$ górnej do wierzchołka; tuż poza poprzednim: szereg krótkich szczecin, skierowa-

nych ku dołowi, tyłowi i na wewnątrz, na całej stronie wewnętrznej (e). Na brzegu tylnym: dwie, rzadziej trzy duże, tępe szczeciny (f) ostrogi czyli szczeciny tylne, skierowane ku tyłowi i nieco ku dołowi. U wierzchołka tej goleni od przodu, znajduje się gruby, tępy kolec średniej długości, skierowany ku przodowi i dołowi.

Uwaga. Części nóg (ud, goleni) bliższe tułowia, nazywają się nasadowemi (p. basales), dalsze czyli końcowe: wierzchołkowemi (p. apicales; lepiej byłoby nazwać końcowemi); nasady więc, czyli podstawy (ud, goleni, stóp) są bliższymi ciała owadu, aniżeli wierzchołki tych części. Z powodu jednakże mniej lub więcej pionowego opuszczenia goleni ku dołowi, podstawa ich znajduje się u góry, wierzchołek u dołu i jeżeli mówimy np. części górne goleni, to dlatego, że przy rospatrywaniu takimi się przedstawiają, chociaż nie odpowiadają one wierzchołkowi, a raczej końcowi goleni, lecz jej podstawie.

(od 2 do 6; s. *zewnątrzno-tylne*), jedna pod drugą stojących, albo też kilkanaście szczecin tworzy szereg całkowity (wzdłuż całego brzegu tylnego strony zewnętrznej) lub niekompletny (ponad połową lub pod połową goleni); najczęściej są to szczeciny dość wydatne; pomiędzy nich, w środku lub poniżej środka goleni, wyróżniają się często jedna lub dwie szczeciny swą wielkością, a jako skierowane nazewnątrz i ku tyłowi, podobne są do szczecin tylnych (cz. ostrogowych); w części środkowej strony zewnętrznej najczęściej niema szczecin; czasami jest szereg szczecin krótkich na całej długości goleni lub od $\frac{1}{3}$ — $\frac{1}{2}$ górnej do wierzchołka. Niekiedy na stronie zewnętrznej goleni bywają trzy szeregi szczecin w taki ustawione sposób, że z tyłu połowy górnej jest szereg drobnych szczecin, z przodu i z tyłu połowy dolnej stoi po kilka szczecin (np. u *A. aculeata* 4 szczeciny z przodu, 2 z tyłu).

Na stronie wewnętrznej często szczecin niema (np. u wielu gatunków „*Mydaea*”) lub są przy brzegu przednim albo tylnym lub przy obu brzegach i niekiedy na powierzchni (od 1 do 3 szeregów szczecin). Przy brzegu przednim bywają szczeciny w różnej liczbie, różnej długości i grubości, skierowane ku przodowi lub tyłowi i umieszczone na różnej wysokości goleni, niekiedy jest tu całkowity szereg szczecin na całej długości goleni (s. *wewnątrzno-przednie*); przy brzegu tylnym często bywają szczeciny (lub szereg szczecin) krótkie, niekiedy włosowate, rzadko długie, na całej długości goleni lub na pewnych jej odcinkach, np. od podstawy goleni do $\frac{1}{2}$ — $\frac{2}{3}$ dolnej goleni, lub od $\frac{1}{3}$ górnej, $\frac{1}{2}$ lub $\frac{2}{3}$ dolnej goleni do wierzchołka; niekiedy, lecz rzadko, bywa także szereg całkowity lub niekompletny szczecinek (najczęściej drobnych) na samej powierzchni strony wewnętrznej, w jej środku lub bliżej przedniego albo tylnego brzegu.

Na stronie przedniej najczęściej niema szczecin; jeżeli są, to zwykle albo krótki szereg szczecinek lub pęczek krótkich i cienkich szczecinek na środku goleni.

Na brzegu tylnym goleni tylnych (lub tuż przy brzegu tylnym powierzchni wewnętrznej) szczecin albo niema lub jest najczęściej jedna wielka, tęga szczecina, skierowana ku tyłowi (i niekiedy nieco na wewnątrz), zwana *ostrogą* (*Calcar*) lub *szczecina tylną*, umieszczona poniżej, a najczęściej znacznie poniżej połowy goleni, t. j. na granicy $\frac{3}{4}$ — $\frac{2}{3}$ górnych z $\frac{1}{4}$ — $\frac{1}{3}$ dolną goleni; rzadko są dwie lub trzy podobne szczeciny, np. u *A. hirsutula* Ztt.

Szczeciny przedwierzchołkowe w różnej liczbie (5 — 7) i wielkości; tylna najczęściej najdłuższa i tęga, podobna do ostrogi; w wyjątkowych razach, u wierzchołka goleni tylnych w części przedniej, znajduje się tęgi, gruby *kolec* (*Aculeus* s. *Spicula*) o tępym (np. u *A. hirsutula*) wierzchołku, skierowany ku przodowi i dolowi; niekiedy składa się on z 2 lub 3 ściśle do siebie przylegających szczecin (np. u *A. aculeata* Lw).

Podział sztuczny rodz. *Aricia* (in sensu latiori).

ODDZIAŁ I. Divisio I-ma.

„*Aricia*” in s. strict. (= *Yetodesia* Rond, *Hyetodesia* Meade).

Odwłok *besplamiasty* lub *opatrzony plamami*. Oczy u ♂ *mniej lub więcej gęsto i długo uwłosione* lub *słabo uwłosione*; u ♀ *najczęściej słabo uwłosione* lub *nagie*.

A. *Odwłok owalny czyli jajowaty, albo podłużno-jajowaty. (Abd. ovatum v. oblongo-ovatum).*

1. Oczy u ♂ *gęsto uwłosione*, u ♀ *słabiej uwłosione* lub *gołe*, szczecina różkowa wyraźnie (t. j. długo) *pierzasta* („*distincte plumata*”). Formy typowe.
2. Oczy u ♂ *gęsto uwłosione*, szczecina różkowa *prawie pierzasta* („*subplumata*”) lub *bardzo krótko uwłosiona* („*brevissime pilosula*”). Przejście do oddziału 5-go „*Trichophthicus*” A. 1.
3. Oczy u ♂ *słabo uwłosione* (t. j. *krótko i rzadko*), szczecina różkowa wyraźnie *pierzasta*. Przejście do oddziału 3-go „*Spilogaster*” A. 1.
4. Oczy u ♂ *słabo uwłosione*, szczecina różkowa *prawie pierzasta* lub *bardzo krótko uwłosiona*. Przejście do oddziału 3-go „*Spilogaster*” A. 2 i do oddziału 5-go „*Trichophthicus*” A. 3.

B. *Odwłok wydłużony, prawie walcowaty lub stożkowaty. (Abd. oblongum v. subcylindricum v. conicum).*

1. Oczy u ♂ *gęsto uwłosione*, szczecina różkowa wyraźnie *pierzasta*. Formy typowe.
2. Oczy u ♂ *gęsto uwłosione*, szczecina różkowa *prawie pierzasta* lub *bardzo krótko uwłosiona*. Przejście do oddziału 5-go „*Trichophthicus*” B. 1.
3. Oczy u ♂ *słabo uwłosione*, szczecina różkowa wyraźnie *pierzasta*. Przejście do oddziału 3-go „*Spilogaster*” B. 1.
4. Oczy u ♂ *słabo uwłosione*, szczecinka różkowa *prawie pierzasta* lub *bardzo krótko uwłosiona*. Przejście do oddziału 3-go „*Spilogaster*” B. 2 i „*Trichophthicus*” B. 3.

ODDZIAŁ II. Divisio II-a.

„*Mydaea*”.

Odwłok najczęściej *besplamiasty*; oczy u ♂ i ♀ najczęściej *nagie*, lub w częściach dolnych *slabouwłosione*.

A. *Odwłok owalny albo jajowaty*.

1. Szczecina różkowa wyraźnie pierzasta. Formy typowe; mogą jednak stanowić przejście do „*Spilogaster*” A. 3.
2. Szczecina różkowa prawie pierzasta lub bardzo krótko uwłosiona. Przejście do „*Limnophora*” A. 1 i do „*Spilogaster*” A. 4.

B. *Odwłok wydłużony, prawie walcowaty lub stożkowaty*.

1. Szczecina różkowa wyraźnie pierzasta. Formy typowe — z możliwym przejściem do oddziału 3-go „*Spilogaster*” B. 3.
2. Szczecina różkowa prawie pierzasta lub bardzo krótko uwłosiona. Przejście do „*Spilogaster*” B. 4, „*Limnophora*” B. 1 i „*Trichophthicus*” B. 3.

ODDZIAŁ III. Divisio III-a.

„*Spilogaster*”.

Odwłok *plamiasty*; oczy u ♂ *slabouwłosione* lub *nagie*, u ♀ *nagie*.

A. *Odwłok owalny (jajowaty) lub owalno-podłużny*.

1. Oczy u ♂ słabo uwłosione, szczecina różkowa wyraźnie pierzasta. Przejście do oddziału 1-go „*Aricia*” in s. str. A. 3.
2. Oczy u ♂ słabo uwłosione, szczecina różkowa prawie pierzasta i t. d. Przejście do „*Aricia*” A. 4 i „*Trichophthicus*” A. 3.
3. Oczy u ♂ *nagie*, szczecina różkowa wyraźnie pierzasta. Przejście do „*Mydaea*” A. 1.
4. Oczy u ♂ *nagie*, szczecina różkowa prawie pierzasta. Przejście do „*Mydaea*” A. 2 i do „*Limnophora*” A. 1.

B. *Odwłok stożkowaty*.

1. Oczy u ♂ słabo uwłosione, szczecina różkowa wyraźnie pierzasta. Gatunki typowe; mogą stanowić przejście do „*Aricia*” B. 3.
2. Oczy u ♂ słabo uwłosione, szczecina różkowa prawie pierzasta i t. d. Przejście do „*Aricia*” B. 4 i „*Trichophthicus*” B. 3.
3. Oczy u ♂ *nagie*, szczecina różkowa wyraźnie pierzasta. Gatunki typowe; przejście do „*Mydaea*” B. 1.
4. Oczy u ♂ *nagie*, szczecina różkowa prawie pierzasta i t. d. Przejście do „*Mydaea*” B. 2 i „*Limnophora*” B. 1.

ODDZIAŁ IV. Divisio IV-a.

„Limnophora”.

Odwłok plamiasty; oczy nagie u ♂ i ♀.

A. Odwłok owalny.

1. Szczecina różkowa kosmata (*pubescens*). Przejście do „*Spilogaster*” A. 4 i „*Mydaea*” A. 2.
2. Szczecina różkowa naga. Gatunki typowe.

B. Odwłok stożkowaty.

1. Szczecina różkowa kosmata. Przejście do „*Spilogaster*” B. 4 i „*Mydaea*” B. 2.
2. Szczecina różkowa naga. Gatunki typowe.

ODDZIAŁ V. Divisio V-a.

„Trichophthicus”.

Oczy u ♂ najczęściej gęsto uwłosione, rzadziej słabo uwłosione, u ♀ nagie lub prawie nagie.

A. Odwłok podłużno-jajowaty (*Abd. oblongo-ovatum*).

1. Oczy u ♂ gęsto i długo uwłosione, szczecina różkowa kosmata (*pubescens*) lub prawie kosmata (*subpubescens*). Przejście do „*Aricia*” A. 2.
2. Oczy ♂ gęsto i długo uwłosione, szczecina różkowa naga. Gatunki typowe.
3. Oczy ♂ słabo uwłosione, szczecina różkowa kosmata lub prawie kosmata czyli omszona (*subpubescens* v. *puberula*). Przejście do „*Aricia*” A. 4 i „*Spilogaster*” A. 2.
4. Oczy ♂ słabo uwłosione, szczecina różkowa naga.

B. Odwłok wydłużony, prawie koniczny lub koniczny. (*Abd. oblongum, subconicum, conicum*).

1. Oczy ♂ gęsto i długo uwłosione, szczecina różkowa kosmata lub prawie kosmata. Przejście do „*Aricia*” B. 2.
2. Oczy u ♂ gęsto i długo uwłosione, szczecina różkowa naga. Gatunki typowe.
3. Oczy u ♂ słabo uwłosione, szczecina różkowa kosmata, prawie kosmata czyli omszona. Przejście do „*Aricia*” B. 4, „*Spilogaster*” B. 2 i „*Mydaea*” B. 2.
4. Oczy u ♂ słabo uwłosione, szczecina różkowa naga.

Gatunki r. *Aricia* (in sensu str.) ¹⁾.

Jakkolwiek gatunki tu należące są mniej lub więcej szczegółowo opisane przez Fallena, Zetterstedta, Meigena, Schinera, Rondaniego i Meadego ²⁾, to jednakowoż ich dyagnoza niezawsze jest łatwą i pewną, chociaż osobniki odznaczają się częstokroć pokązną wielkością. Przyczyną tej trudności dyagnozowania są albo niedostateczne, niedość szczegółowe opisy, lub też nienależyta ocena wartości dyagnostycznej pewnych części owadu albo jego przyrządów. Odnosi się to szczególnie do uszczecinienia ciała lub goleni tylnych, jakoteż do kształtu zapładniacza wyluszczonego i rospatrywanego pod mikroskopem; uwzględnienie pierwszego, t. j. uszczecinienia ciała, da nam możność łatwego oznaczenia osobników tak męskich, jakoteż i żeńskich, zbadanie zaś drugiego umożliwi ściśle odróżnienie gatunków z pozoru nadzwyczaj do siebie podobnych; w przypadkach więc wątpliwych kształt zapładniacza może kwestyją ostatecznie rozstrzygnąć. Ważność ostatniej cechy, jako gatunkowej, została uznana już od dość dawna i w nowszych czasach szczęśliwie zastosowaną została w dipterologii, hymenopterologii i t. d., w pracach Osten-Sackena, Westhoffa, Saundersa, Mc. Lachlana, F. Brauera, Mika, Dziedzickiego, Radoszkowskiego i innych.

Pewne gatunki r. *Aricia* posiadają dużo cech wspólnych i tak z formy ciała, jakoteż z kształtu zapładniacza, uszczecinienia tylnych goleni i t. p. są mniej lub więcej do siebie zbliżone, chociaż różnią się barwą, mniejszem lub większem wzajemnem zbliżeniem się oczu u samców, krótszem lub dłuższem uwłosieniem szczecinki różkowej i t. p. Takowe gatunki tworzą naturalne skupienia pokrewne (*Verwandschaftskreise, grouppes naturelles*) i pochodzą prawdopodobnie od wspólnego prototypu (są to prawdopodobnie gatunki o początku monofyletycznym).

Gatunki r. *Aricia* są wogóle dość jednostajnie zabarwione, najczęściej szaro, brunatno lub czarno; zwykle nie wyróżniają się one między sobą ani szczególnymi charakterami plastycznymi, ani też szczególnymi rysunkami lub różnokolorowemi plamami na odwłoku lub innych częściach ciała. Pomimo tej ogólnej z pozoru jednostajności, jeżeli zwrócimy uwagę na drobniejsze szczegóły gatunkowe, spo-

¹⁾ Większość opisanych gatunków znajduje się w mym zbiorze i pochodzi przeważnie z Królestwa Polskiego i gubernij zachodnich Cesarstwa. Dyagnozy były sprawdzone przez F. Kowarza i H. Loewa; niektóre typy oryginalne Rondaniego, Zetterstedta i t. p., zostały mi łaskawie nadesłane przez F. Kowarza. W niniejszym opisie podaję naprzód niektóre ogólne uwagi, następujące się przy dyagnozowaniu gatunków; poczem następuje szczegółowy przegląd gatunków, przyczem zwracałem uwagę li tylko na te części, które dla dyagnozy mają największe znaczenie i dotąd mało lub wcale nie były uwzględnione; nie było więc mojem zadaniem opisywanie tych szczegółów, które skądinąd są już dokładnie znane.

²⁾ Ostatni autor poczynił bardzo dokładne wzmianki dyagnostyczne o 5-iu gatunkach rodz. *Hypodesia* w „*The Ent. M. M.*” Vol. XVIII, str. 3, 4, 5.

strzeżemy wkrótce, że przymioty tych ostatnich i różne ich kombinacje tak są urozmaicone, że czynią dyjagnozowanie nadspodziewanie łatwym. Choć w większym stopniu kształt zapładniacza najczęściej wszelką wątpliwość dyjagnostyczną usuwa, to jednakże co do wartości dyjagnostycznej nie ustępuje mu uszczecinienie pewnych części ciała, a ze względu na praktyczność i szybkość w zastosowaniu, jakoteż możliwości oznaczenia tak osobników męskich jak i odpowiednich żeńskich, ma przed nim niejaki pierwszeństwo. Wogóle jednak, cechy te dopiero w połączeniu z innymi, mają znaczenie decydujące¹⁾ i, dyjagnostując, nie należy nigdy zbyt ciężko przywiązywać wagi do jednego oderwanego, choćby względnie ważnego szczegółu, z pominięciem innych, na pozór mało ważnych²⁾; inaczej, niemożnaby uniknąć omyłek. Gdybyśmy np. opierali naszą dyjagnozę wyłącznie na kształcie cęgi górnej zapładniacza *A. umbratica* Mg (= *carbo* Schin), wtedy *A. urbana* Mg, mająca cęgi górne bardzo podobne do *A. umbratica*, mogłaby być wziętą za tę ostatnią, chociaż zgoła nie jest do niej podobną. Z drugiej strony, jeżelibyśmy uważali *A. vagans* Fall za jedno z *A. urbana* Mg (z powodu wielkiego podobieństwa tych dwu gatunków), nieporównawszy ich zapładniaczy lub uszczecinienia, również popełnilibyśmy błąd dyjagnostyczny. Najczęściej jednak znaczna różnica w formie zapładniacza, sprowadza także i różnicę w innych szczegółach; np. *A. umbratica* Mg, z pozoru i kształtu ciała tak podobna do *A. hirsutula* Ztt, *baicalensis* Schn, *longipes* Ztt i *variabilis* Fall (które, jako pod wieloma względami ściśle do siebie podobne, należą do jednego pokrewnego skupienia), różni się od nich nie tylko formą zapładniacza, lecz także i zupełnie odmiennym uszczecinieniem tylnych goleni.

W gatunkach tu należących, najważniejszymi cechami gatunkowymi są: ogólny kształt ciała lub odwłoku, forma zapładniacza, mniejsze lub większe wzajemne zbliżenie się oczu u ♂, wystawanie ku przodowi dolnej części twarży i brzegu ust (rzadko czoła), liczba szczecin (3 lub 4) znajdujących się poza poprzecznym szwem pleców (*sutura transversa mesonoti*), w szeregu szczecin zewnętrznym³⁾,

1) W pewnych jednak rodzinach owadów dwuskrzydłych, jak np. *Mycetophilidae*, niektóre gatunki r. *Mycetophila*, *Boletina* i t. d., tak ściśle są do siebie podobne we wszystkich szczegółach mikroskopijnych, że Winnertz zaliczał je niejednokrotnie do jednego i tegoż samego gatunku; tymczasem, jak to stwierdził H. Dziedzicki, posiadają one zupełnie różne zapładniacze.

2) Pomimo to, tablice analityczne albo synoptyczne mają niezaprzeczoną wartość dla szybkiego (i dokładnego, w razie uwzględnienia szczegółowych opisów) oryentowania się w chaosie gatunków; nie należy tylko przeceniać ich wartości. W końcu tej pracy podaję tabelkę synoptyczną gatunków należących do r. *Arctia* in s. str., podane są w niej przeważnie tylko gatunki europejskie. Przy układaniu tej tablicy, w wielu miejscach nie zwracałem uwagi na cechy stałe, mniej zmienne aniżeli ubarwienie, plamy, nalot, smugi i t. p., nieposiadając bowiem znacznej części gatunków w moim zbiorze, znałem je tylko z opisów mniej lub więcej dokładnych. Tablica podana opartą jest głównie na wzorach odpowiednich Schinera i Rondanigo; dopóki więc lepszej niema, może być w pewnej mierze użyteczną.

3) *Wewnętrznym* („die inneren Dorsalborsten”), według nomenklatury Mika i Kowarza, według zaś Osten-Sackena „zewnętrznym” („the outer rows”). Osten Sacken uważając obecność 4-ch szeregów szczecin (mniej lub więcej kompletnych w różnych rodzinach) w okolicy środkowo-pleców („dorso-central region”) za zwykłą u owadów dwuskrzydłych, gwoździ jednostajności terminologii (odrzuca dowolnie (odpowiednio do obecności lub braku pewnych szeregów) zamiany nazw powyższych,

zawartym między środkowemi a bocznemi smugami (czyli podłużnemi paskami, *vittae*) na tułowiu, różne użytkowanie skrzydeł, a szczególnież wzajemny stosunek długości odcinków: ostatniego i przedostatniego żyłki pleszkowej (*v. discoidalis v. long. 4-a*), rozkład szczecin na głowie, tułowiu i odwłoku, jakoteż szczecin i szczecinek włosowatych, czyli rzęs (*ciliae*) na goleniach tylnych, gęstość i niekiedy liczba (w pewnych granicach zmienna) szczecin, dłuższe lub krótsze uwłosienie szczecinki różkowej. Pozostałe, jakkolwiek mniej ważne cechy, mogą dyjagnozę znacznie ułatwić; do takich należą kolor tułowia, odwłoku i skrzydeł, smugi na tułowiu, plamy mniej lub więcej ograniczone i wyraźne (*maculae*), plamy mieniące się (*tesselli*) lub różnobarwny nalot na odwłoku, plamy na szczeblikach (żyłkach poprzecznych) skrzydeł, barwa nóg, dłuższe lub krótsze uwłosienie oczu u samców i samic. Ostatnio wyszczególnione przymioty od razu rzucają się w oczy badacza i służyły zawsze za najłatwiejsze wskazówki oryjentacyjne przy oznaczaniu gatunków; podpadając jednakże częstym zmianom, rozważane same przez się mogłyby stać się przyczyną licznych omyłek dyjagnostycznych, wyłącznie zatem na nich opierać się niemożna.

W opisach posiłkowałem się terminami ogólnie przyjętemi; ponieważ jednak niektórzy autorowie, jak Rondani i inni, mają swę własną (częściowo) terminologiją, przeto uważam za stosowne podanie niektórych ważniejszych nazw i ich znaczenia, używanych poniżej w części opisowej. W gatunkach tu należących, oczy u ♂ bywają rozmaicie, lecz zwykle ściśle zbliżone, rozróżniamy więc:

1. *Oczy ściśle przylegające czyli ściśle stykające się z sobą (Oculi arcte contigui s. arcte cohaerentes)*, rozdzielone tylko (na dłuższej lub krótszej przestrzeni) oboczem (*orbita*) obu oczu, najczęściej białem, srebrzystem i bardzo wąskim, — czyli podwójną, wąską, jasną linijką.
2. *Oczy przylegające (Oculi contigui s. cohaerentes)*, — jeżeli między obocze (obu oczu) wciśka się bardzo wąskie, linijne przedłużenie czoła, barwy najczęściej ciemnej lub czarnej.
3. *Oczy prawie przylegające (Oculi subcontigui s. subcohaerentes)*, rozdzielone w pośrodku dość wąską smugą podłużną (również przedłużenie czoła, nieco szersze od poprzedzającego).
4. *Oczy zbliżone (Oculi appropinquantes s. approximati)*, rozdzielone w pośrodku dość szeroką smugą, lecz bardzo znacznie węższą, aniżeli u odpowiednich samic.

Między temi głównemi formami wzajemnego zbliżenia się oczu, można zauważyć rozmaite przejścia; ostatnie, chociaż bardzo rzadko, mogą zdarzać się i u okazów należących do jednego i tegoż samego gatunku. U samic oczy są zawsze rozdzielone szerokim lub bardzo szerokim przedłużeniem czoła.

choćaby w danym razie nazwy tak użyte odpowiadały rzeczywistości, np. gdyby z powodu braku szeregu szczecin wewnętrznego u gatunków r. *Aricia*, szereg zewnętrzny szczecin stawał się rzeczywiście wewnętrznym czyli najbardziej do wewnątrz, albo do linii środkowej ciała zbliżonym; — chociaż na plecach zachowuje zawsze swoje właściwe położenie.

Obecność lub brak szczecin na różnych częściach ciała, ich ugrupowanie i t. p., stanowi charakterystykę nie tylko pojedynczych gatunków, ale i całych rodzin owadów dwuskrzydłych ¹⁾.

Ogólny rozkład szczecin na pojedynczych częściach ciała należy do charakterów cechujących całą rodzinę, a rzadziej — pojedyncze w niej rodzaje; szczególnie jednak rozkład szczecin, ich liczba i wielkość i t. d., dostarcza ważnych, chociaż niejednakowo stałych cech gatunkowych dla różnych gatunków rodzaju. Podobną wartość dyagnostyczną, jak liczba szczecin znajdujących się w środkowych, t. j. zewnętrznych szeregach na plecach, posiada także ugrupowanie i liczba (mniej więcej stała) szczecin znajdujących się na częściach głowy, na bokach pleców, na bokach tułowia, na tarczce i na odwłoku. Porównajmy np. dwa gatunki do siebie bardzo podobne: *A. variabilis* Fall i *A. longipes* Ztt. U *A. variabilis* na oboczu górnym czyli czołowem (*o. superior v. frontalis*) znajduje się z każdej strony głowy po 8 do 9 szczecin czołwooboczowych (Lower fronto-orbital bristles), u *A. longipes* 13 do 14; u obu oprócz jednej pary szczecinek przyoczkowych większych (Ocellar bristles), znajduje się jeszcze po kilka par mniejszych szczecinek, a mianowicie u pierwszej 3 pary, u drugiej 4 pary; u *A. variabilis* na brzegu tylnym śródbozca (*mesopleura*) jest szereg z 5 do 6 większych szczecin śródbozcznych, u *A. longipes* 7 do 8; rozkład i liczba szczecin na piersioboczu i odwłoku u obu gatunków są mniej więcej podobne (u *A. variabilis* w części górnej biodrobozca przedniego czyli piersiobocza (*sternopleura*) jest 5 dużych szczecin, z których 4 w szeregu pionowym przy brzegu tylnym, jedna w kącie górnym przednim; u *A. longipes* 4, rzadziej 5 dużych szczecin, z których 3 lub 4 z tyłu; na odwłoku, prócz zwykłych szczecin brzeżnych, u obu gatunków, znajduje się jeszcze po jednym szeregu szczecin pleszkowych (discoidal bristles) na 2, 3 i 4-y pierścieniu odwłoku (tylko u *longipes* bywają 2—3 szeregi na 4 pierścieniu).

Ugrupowanie, jakość, niekiedy ilość (przybliżona) szczecin na tylnych gołeniach, jakoteż i na innych częściach nóg, są rozmaitsze i wyraźniejsze aniżeli na tułowiu, stąd też nie tylko łatwiejsze do zbadania, ale posiadają donioślejszą wartość dla dyagnozy pojedynczych gatunków, w których wartości te są zwykle stałe i małym tylko podpadają wahaniom.

Grupy czyli skupienia pokrewne gatunków r. *Aricia* in s. str.

Gatunki poniżej opisane należą mniej więcej do 7 grup charakterystycznych; gatunki każdej grupy zbliżone są do siebie głównie cechami plastycznymi i uszcze-

¹⁾ Jako pokazał baron v. Osten-Sacken, w swjej pięknej pracy o uszczecinieniu dwuskrzydłych, pod tytułem: „*An Essay of Comparative Chaetotaxy, or the arrangement of characteristic bristles of Diptera*”, w „*Mittheilungen d. Münchener Entomol. Ver.*” 1881; a także F. Kowarz, R. H. Meade i I. Mik, w różnych swych pracach.

cinieniem, poczęści także zabarwieniem i t. p. Niektóre, nieliczne wprawdzie gatunki pewnej grupy naturalnej, niezupełnie harmonizują z pozostałymi i nadzwyczaj do siebie zbliżonymi gatunkami; takie gatunki stanowią albo mniej lub więcej wyraźne przejścia do grup następnych, jak np. *A. dispar* Fall stanowi przejście od grupy *A. obscuratae* do grupy *A. longipedis*, lub też przeniesione zostały z innych działów sztucznych r. *Aricia*, najczęściej z działu „*Spilogaster*”, jak np. *A. obscurata* Mg, *Wilhelmi* Schn (= *dispar* Ztt), *fuscata* Fall, *erronea* Schn,— do działu *Aricia* in s. str. Gatunki takie oddzielam od gatunków ściśle z sobą spokrewnionych kreską poprzeczną, pozostawiając je jednakże czasowo w tej grupie, do której bardziej są zbliżone, aniżeli do innych.

Zapewne byłoby lepiej szczegółowo przepatrzyć i przestudyjować wszystkie działy r. *Aricia* odrazu i poskupiać je w odpowiednie grupy pokrewne; brak jednakże odpowiedniego, ściśle według typowych okazów oznaczonego materiału, a po części także i brak czasu, stanęły temu na zawadzie.

Opracowując z czasem następne działy, można będzie poczynić odpowiednie poprawki.

I. Grupa *A. lucorum*.

1. *Lucorum* Fall.
2. *quadrinotata* Mg.
3. *lasiophtalma* Rdn.
4. *abdominalis* Staeg in litt.
5. *signata* Mg.

II. Grupa *A. laetae*.

6. *laeta* Fall.
7. *meridionalis* Rdn.

8. *fuscata* Fall.

9. *erronea* Schn.

III. Grupa *A. obscuratae*.

10. *obscurata* Mg.
11. *obscuratoides* Schn.

12. *Wilhelmi* Schn (= *dispar* Ztt)

IV. Grupa *A. longipedis*.

13. *dispar* Fall (= *nivalis* Ztt).

14. *longipes* Ztt.
 15. *variabilis* Fall.
 16. *baicalensis* Schn.
 17. *hirsutula* Ztt.
 18. *semicinerea* Wied.
-

19. *umbratica* Mg (= *carbo* Schin).

V. Grupa *A. morionis*.

20. *Morio* Ztt.
 21. *basalis* Ztt.
 22. *incana* Wdm.
-

23. *lugubris* Mg.
-

24. *serva* Mg.
25. *marmorata* Ztt.

VI. Grupa *A. erraticae*.

26. *erratica* Fall.
27. *errans* Mg.
28. *perdita* Mg.

VII. Grupa *A. scutellaris*.

29. *scutellaris* Fall { = *populi* Mg.
= *populi* Ztt.
= *stolata* Rdn.
= *denominata* Ztt.

30. *variegata* Mg.

31. *Kowarzii* Schn.

32. *flaveola* Fall, Fabr. { = *diaphana* Wied.
= *varians* Ztt.
= *aculeata* Lw

33. *pallida* Fabr.
-

I. Grupa *Ar. lucorum*.

1. *A. lucorum* Fall, ♂ ♀.

Czoło cokolwiek wystające; szczecina różkowa wyraźnie długo uwłosiona („*longe et distincte plumata*”), oczy ♂ przylegające (*cohaerentes v. contigui*), rzad-

ko ściśle przylegające (*arcte cohaerentes v. arcte contigui*) jak np. u 3 okazów ♂ z gubernii Mohylewskiej i kilku okazów z okolic Warszawy; długo i gęsto uwłosione u ♂, rzadko i krótko u ♀. Obocza czołowe (*orbitae frontales*) wąskie; różki całe czarne, długie, trzeci członek trzy razy dłuższy od nasadowych; kąty dolne listewek twarzowych (*facialia v. carinae faciales*) wystające; policzki czyli jagody (*genae*) miernie szerokie, węższe niż u *A. 4-notata*. Szczegółowe uszczecinienie całego ciała jest następujące ¹⁾:

Głowa ²⁾. a) 4 szczeciny ciemięniowe (*setae verticales*), wewnętrzna para złożona z 2 tęgich, długich szczecin, nieco ku sobie zwróconych (*convergentes*), zewnętrzna zaś z 2 tęgich, nieco krótszych szczecin, z końcami odgiętymi (*divergentes*).

b) 1 para szczecin pozaciemięniowych (*setae postverticales*), złożona z 2 małych szczecin, stojących w części górnej i w środku potylicy (*occiput*), poza szczecinami przyoczkowymi i nieco poniżej tych ostatnich; nasada ku sobie zbliżone, wierzchołkami bardzo znacznie oddalone, szczególnie u ♀.

c) 1 para dużych szczecin przyoczkowych (*setae ocellares*) i 3 pary cienkich, delikatnych.

Uwaga. Szczecin czołowooboczowych górnych (*setae frontoorbitales sup.*) brak; u ♀ w części górnej obocza z każdej strony są 2 szczecinki skierowane ku górze, — lecz zaliczam je do szczecin czołowooboczowych dolnych, gdyż wraz z ostatnimi tworzą jeden ciągły szereg szczecin, a nie dwa, jak to ma miejsce z właściwymi szczecinami czołowooboczowymi górnymi.

d) 6 par szczecin czołowooboczowych dolnych (*s. frontoorbitales inferae*), t. j. z każdej strony głowy na oboczu górnym czyli czołowem (*orbita superior v. frontalis*) po 6 dużych szczecin, skierowanych poziomo lub ku dołowi; prócz tego często jeszcze po 1—2 szczecinek małych (zatem 6—7—8 par).

e) 2 duże szczeciny twarzowe (*vibrissae; Knebelborsten*), po jednej z każdej strony na dolnym końcu albo kącie listewek twarzowych (*facialia; Gesichtsteisten*).

f) szereg złożony z kilkunastu szczecinek potylicowooboczowych (*s. occipito-orbitales*) po obu stronach głowy.

Płecy (dorsum thoracis).

I. *W okolicy plecowobarłkowej (regio dorsohumeralis)*, z każdej strony:

a) 3 szczeciny barłkowe (*s. humerales*), (z których wewnętrzna mniejsza od

¹⁾ Szczegółowe opisy uszczecinienia wszystkich pojedynczych części ciała u gatunków w niniejszej pracy wspomnianych byłyby zupełnie zbytecznymi, dla dyjagnozy bowiem wystarcza opis uszczecinienia tylko tych części, które pod tym względem najczęstszym podpadają zmianom. Ażeby się jednak obeznać z odnośną terminologiją i mieć zarazem dokładne pojęcie o całkowitem uszczecinieniu ciała choćby tylko jednego gatunku r. *Aricia*, sposobem wyjątkowym, podaję poniżej szczegółowy opis uszczecinienia u *A. lucorum*, zwracając głównie uwagę na szczeciny duże „*Macrochaetae*”.

²⁾ Wogóle szczeciny głowy u samicy są znacznie cięższe i większe niż u samców.

dwu pozostałych), na guzach barkowych (*humeri* v. *calli humerales*) należących do przedplecza (*pronotum*).

- b) 2 szczeciny pozabarkowe (*s. posthumerales*) tuż ponad szwem *plecowobocznym* (*sutura dorsopleuralis* v. *notopleuralis*) rozdzielającym plecy od boków; w tej okolicy najniżej położone.

Uwaga. Szczeciny przedszwowej (*s. praesuturalis*) brak.

- c) 2 szczeciny wewnątrzbarkowe (*s. intrahumerales*) znajdują się przed szwem poprzecznym pleców (*sutura transversa*) z każdej strony, nawewnątrz guza barkowego i poza nim, t. j. między tym ostatnim i zagłębieniem przedszwowe (*depressio praesuturalis*) z jednej strony, a zewnętrznym szeregiem szczecin *plecowośrodkowych* (*setae dorsocentrales*) z drugiej; pierwsza, bliższa guza, mniejsza, druga wielka, położona tuż przed wierzchołkiem zagłębienia przedszwowego i nieco poniżej. Odpowiadają one szczecinom wewnątrzskrzydłowym (*s. intraalares*) znajdującym się poza szwem poprzecznym tułowia (pleców).

II. *W okolicy plecowoskrzydłowej (regio dorsoalaris):*

- d) 5 szczecin *górnoskrzydłowych* (*s. supraalares*), z tych 4 umieszczone na brzegu górnym części przedniej *jamki nadskrzydłowej* (*cavitas supraalaris*), a mianowicie: 1-a mała, tuż za szwem poprzecznym i nieco przed nasadą skrzydła; 2-a duża, ponad przednią częścią nasady skrzydła; 3-ia mała, ponad środkiem nasady skrzydła; 4-ta średniej wielkości, na szczycie listewki skrzydłowej (*frenum alare*), dzielącej jamkę nadskrzydłową (*cavitas supraalaris*) na dwie części; 5-ta bardzo wielka, na *guzie pozaskrzydłowym* (*callus postalaris*)¹⁾.

- e) 2 szczeciny *wewnątrzskrzydłowe* (*s. intraalares*), tworzące szereg równoległy do szeregu zewnętrznego szczecin *środkowoplecowych*; umieszczone między tym ostatnim, a szczecinami *górnoskrzydłowymi*.

III. *W okolicy środkowoplecowej (regio dorsocentralis):*

- f) 2 podłużne szeregi szczecin *plecowośrodkowych zewnętrznych* (*s. dorsocentrales externae*), rozdzielone szwem *poprzecznym śródplecza* (*sutura transversa mesonoti* s. *thoracis*) na szczeciny *plecowośrodkowe zewnętrzne przedszwowe* (*s. dorsocentrales praesuturales externae*) i *plecowośrodkowe zewnętrzne pozaszwowe* (*s. dorsocentrales ponesuturales externae*). Każdy szereg złożony z 6 szczecin, z których 2 przedszwowe, 4 pozaszwowe.

- g) dwie szczeciny *przedtarczkowe* (*s. praescutellares*), małe, do siebie zbliżone.

Uwaga. 2-u szeregów szczecin *plecowośrodkowych wewnętrznych* (*s. dorsocentrales internae*, v. *s. acrostichales* Mik) brak.

Uwaga. Prócz powyższych szczecin, z każdej strony pleców, nawewnątrz i nieco ku przodowi pierwszej szczeciny *plecowośrodkowej przedszwowej*, znajduje się 1 mała szczecinka, tworząca wraz z małą

1) Wszystkie terminy odnoszące się do uszczecinienia głowy i tułowia, podług Osten-Sackena.

wewnętrzna szczecinka barkową szereg poprzeczny, złożony z 4 małych szczecinek, umieszczonych na samym przodzie pleców, tuż poza głową; również nazewnątrz i nieco ku tyłowi ostatniej szczeciny pleców środkowej pozaszwowej; z każdej strony umieszczona jest 1 mała szczecinka, tuż przed *łącznikiem tarczowym* (*jugum scutellare*), prawie w jednym poprzecznym szeregu ze szczecinkami przedtarczowymi.

Boki tułowia (*pleurae*).

- a) 2 szczeciny większe *przedtułowiowe* (*s. prothoracales*) i kilka małych, szczególnie u ♂, na bokach *przedtułowia* (*prothorax*), tuż pod *tehawką 1-ą* (*stigma primum*) i ponad *biodrem przednim* (*coxa anterior*). Tworzą one z 2 szczecinkami *przednioboczna* (*s. mesopleurales ant. inf.*) pęczek szczecinek ponad biodrem.
- b) 11 do 12 *szczecin śródbocznych* (*s. mesopleurales*) na *śródboczku* (*mesopleura*), a mianowicie: 8 s. (z tych 3 pierwsze górne i przedostatnia dolna bardzo wielkie) przy *szwie śródbocznym* (*sutura mesopleuralis*) idącym pionowo od nasady skrzydła ku dołowi i oddzielającym *śródbocze* od *biodrobocza przedniego* czyli *piersiobocza* (*sternopleura*); 1-a w $\frac{1}{3}$ części przedniej *śródbocza*, tuż pod *szwem plecowobocznym* (*sutura dorso- v. notopleuralis*), idącym poziomo i oddzielającym plecy od boków; 2 lub 3 większe szczeciny w kącie przednim dolnym *śródbocza*, poniżej i poza *tehawką 1-ą* i kilka szczecinek małych.
- c) 9 do 10 *szczecin piersiobocznych* (*s. sternopleurales*), z tych 4 górne, w górnej części *piersiobocza* (*sternopleura*), tak rozłożone, że każda z 2 większych stoi w kątach górnych (przednim i tylnym) *piersiobocza*, 2 mniejsze pod nimi i nieco więcej ku sobie zbliżone, aniżeli poprzednie; prócz tego 5 do 6 *szczecin* w części dolnej brzegu przedniego *piersiobocza*.

Uwaga. Niema *szczecin* (na *skrzydłoboczku*, *pteropectus*) *skrzydłobocznych* (*s. pteropleurales*) poza *śródboczem*, ani *szczecin* na tylnym *biodroboczku* (*hypopleura*) poza *piersioboczem* czyli *biodroboczem* przednim (*setae hypopleurales*), ani też *szczecin zabocznych* (*s. metapleurales*) na *zaboczku* czyli bokach *zatłowia* (*metathorax*) umieszczonych tuż przed *przeźmiankami* (*halteres*) poza *skrzydłoboczem* i ponad *biodroboczem* tylnym; na *zaboczku* znajduje się tylko zbity szereg rzęsowatych, bardzo gęsto stojących i krótkich, równych włosków.

Tarczka (*scutellum*). 8 *szczecin tarczowych* (*s. scutellares*), z tych 6 *bocznych* (*s. scutellares marginales*) i 2 wielkie *końcowe* (*s. scutellares apicales*). Prócz tego jeszcze liczne drobne *szczecinki tarczowe pleszkowe* (*s. scutellares discoidales*).

Odwłok podłużno-jajowaty. (*abd. oblongo-ovatum*). Oprócz zwykłych szeregów *szczecin brzeżnych pierścieniowych* (*s. marginales segmentales*) przy brzegach tylnych pierścieni *odwłoka*, znajdują się jeszcze szeregi *szczecin pierścieniowych pleszkowych* (*s. segmentales discoidales*), a mianowicie: na bokach 2-go pierścienia (*segmentum abd.*) po kilka (2—3) małych szczecinek, na 3-im pierścieniu 1 szereg całkowity (t. j. w środku nieprzerwany) i na 4 pierścieniu 2 takie szeregi.

Nogi (pedes).

1. *Biodro (coxa).*

Na *biodrze przednim*: dwa podłużne szeregi szczecin.

Na *biodrze środkowem*: kilka długich szczecin, skierowanych ku dołowi i znaczna liczba małych szczecin.

Na *biodrze tylnem*: liczne włosowate, długie szczecinki, skierowane ku dołowi i tyłowi.

2. *Udo (femur).*

Udo przednie. a) *Na brzegu górnym*: 1 szereg podłużny (t. j. wzdłuż uda idący) nielicznych szczecin, skierowanych ku górze i nazewnątrz

b) *Na brzegu dolnym*: 1 szereg podłużny gęstych, tęgich i bardzo długich szczecin, skierowanych ku dołowi i nieco nazewnątrz i 2-gi szereg, złożony z krótszych i włosowatych szczecinek.

c) *Na powierzchni tylnej*: 2 podłużne szeregi (górnym i dolnym) gęsto ułożonych, cienkich i dość krótkich szczecin.

Udo środkowe. a) *Na brzegu dolnym*: podwójny szereg szczecin, z których przedni, dochodzący aż do nasady (*basis*) uda, składa się z małych szczecinek, skierowanych ku dołowi i nazewnątrz, tylny zaś z długich, tęgich, lecz rzadko stojących szczecin, najdłuższych w środku uda i malejących ku jego wierzchołkowi.

b) *Na powierzchni przedniej*: wzdłuż niej 2 równoległe szeregi małych szczecinek.

Prócz tego, na udach środkowych znajduje się jeszcze 2 do 3-ch większych szczecin, t. zw. *przedwierzchołkowych* (*s. praeapicales*), skierowanych ku tyłowi i nazewnątrz i kilka małych na brzegu górnym, skierowanych nazewnątrz i ku górze.

Udo tylne. a) *Na brzegu górnym* wzdłuż całego brzegu, szereg tęgich lecz krótkich szczecin, skierowanych ku górze i nazewnątrz.

b) *Na brzegu dolnym*: podwójny podłużny szereg szczecin; przedni (udo rozważane w kierunku poprzecznym) składa się z nielicznych lecz bardzo długich i tęgich szczecin, zwróconych ku dołowi, tyłowi i nieco nazewnątrz, najdłuższych w połowie wierzchołkowej uda; tylny zaś, stojący w $\frac{1}{4}$ cz. wierzchołkowej uda, składa się z gęstych, dość długich lecz cienkich szczecinek, zwróconych ku dołowi i tyłowi.

c) *Na powierzchni przedniej*, wzdłuż całej tej powierzchni rozrzucone liczne i bardzo krótkie szczecinki.

Oprócz powyższych, jeszcze 2 szczeciny *przedwierzchołkowe* na brzegu górnym.

Goleń przednia. a) w środku *strony zewnętrznej* 1 tęga szczecina, skierowana nazewnątrz, nieco ku tyłowi i dołowi.

Prócz tego 3 tęgie szczeciny *przedwierzchołkowe*, z których jedna, najdłuższa, skierowana ku przodowi i dołowi, druga nazewnątrz i ku dołowi, trzecia ku tyłowi i dołowi.

Goleń środkowa. a) na stronie tylnej 4 (lub 3) tęgie szczeciny, skierowane ku tyłowi i dołowi, z których górna umieszczona powyżej środka goleni (t. j. bliżej nasady goleni), trzy zaś (lub dwie) pozostałe—poniżej środka, lecz nie dochodzą do wierzchołka.

Szczecin przedwierzchołkowych 5—6—7 (z tych 4 duże) skierowanych ku dołowi; 2 duże umieszczone nawewnątrz, jedna nazewnątrz i jedna najdłuższa z przodu goleni.

Goleń tylna. a) na stronie zewnętrznej: 2 szeregi szczecin wzdłuż idące; przedni („szczeciny zewnętrzno-przednie goleni tylnych”) umieszczony przy brzegu przednim powierzchni zewnętrznej, składa się z 3-ch do 5-iu (najczęściej 4) krótkich lecz tęgich szczecin, z których 2 stoją powyżej środka goleni, 2 lub 3 nieco poniżej jej środka; wszystkie skierowane ku przodowi i nazewnątrz (stąd mylnie mogłyby być uważane jako stojące na stronie przedniej goleni; niektórzy autorowie zowią je niewłaściwie „szczecinami górnymi”); tylny („szczeciny zewnętrzno-tylne tylnych goleni”) szereg, stojący przy brzegu tylnym strony zewnętrznej, składa się z 2 (lub 3, jak to zauważyłem u jednego bardzo dużego; długiego na $4\frac{1}{2}$ ” ♀ osobnika z gubernii Mińskiej, z których jedna stoi powyżej środka goleni, dwie pozostałe poniżej środka) tęgich i nieco dłuższych od zewnętrzno-przednich szczecin, umieszczonych pośrodku goleni (1 nieco powyżej środka goleni, 2-ga poniżej) i skierowanych ku tyłowi i nazewnątrz (z tego powodu mogłyby być także nazwane s. tylnymi, coby jednak nie odpowiadało rzeczywistości).

b) Na stronie wewnętrznej u ♂ w części przedniej strony wewnętrznej stoi szereg niedługich (lub miernie długich) włosowatych szczecinek (6—7—9), ułożonych dość gęsto i skierowanych nawewnątrz, ku tyłowi i dołowi, zajmujący $\frac{2}{3}$ cz. górne czyli nasadowe goleni („szczeciny wewnętrzno-przednie goleni tylnych”).

Uwaga. U *A. lucorum* na stronie przedniej, jakoteż na brzegu tylnym goleni tylnych nie ma szczecin; u niektórych jednak gatunków *Aricia* s. s., oprócz szczecin zewnętrzno-przednich i zewnętrzno-tylnych (na tylnych goleniach) znajdują się jeszcze oddzielne szczeciny przednie i tylne; pierwsze, umieszczone na stronie przedniej, drugie na brzegu tylnym goleni.

U osobników ♀ (tak samo jak i u innych gatunków) rozkład szczecin podobny jest do powyższego, z tą tylko różnicą, że albo zupełnie nie ma szeregu szczecinek wewnętrzno-przednich na goleniach tylnych, lub też szereg ten składa się z kilku (zaledwie 3—4) szczecinek znacznie krótszych niż u ♂.

Skrzydła (Alae).

Żyłka międzystojna (*V. mediastinalis* s. *auxiliaris*) najczęściej zakończona małym kolcem; ż. łokciowa (v. *cubitalis* s. *long.* 3) kończy się przed wierzchołkiem skrzydła; szczeblik środkowy (v. *transversa media*) stoi wprost ujścia żyłki podramiennej (v. *subcostalis* s. *long.* 1); stosunek długości odcinka przedostatniego żyłki

pleszkowej (v. *discoidalis* s. *long.* 4) do odcinka ostatniego ma się jak 1 : 2 lub 1 : 1³/₄; *szezeblik tylny* (v. *transversa posticalis*) najczęściej mocno esowato zgięty (u niektórych okazów słabiej zgięty lecz zawsze wyraźnie); odcinek końcowy *żyłki tylnej* (v. *posticalis* v. *long.* 5) nieco krótszy od *szezeblika tylnego*. U ♀ zaciemnienie *szezeblika środkowego* często jest nieznaczne lub wcale go nie ma. Jeden z najpospolitszych gatunków. W zbiorze moim znajdują się liczne okazy z gubernii Warszawskiej (okolic Warszawy i Ciechocinka), Mińskiej, Mohylewskiej, również z Austrii i Szląska (Wiedeń, Gräfenberg, Altvater), łowione od Maja do końca Października.

Trzy okazy ♂, pochodzące z gubernii Mohylewskiej, stanowią bardzo wybitną odmianę; są one koloru znacznie jaśniejszego od zwykłej *A. lucorum*, więcej ciemno- albo szaro-popielatego; oczy u nich są bardziej przylegające, tak, że między nimi nie ma czarnej, bardzo wąskiej linijki (o. *arcte cohaerentes*); skrzydła u przedniego brzegu i u nasady nie są brunatnawe lecz żółtawe, takiegoż koloru jest bardzo lekkie obrzeżenie *szezeblika tylnego*; *szezeblik środkowy* wcale nieściemniały. Smugi (*Vittae*) na jasno-popielatym tułowiu, są bardzo wyraźne. Plamy na brzuchu są bardzo mało widoczne, nieograniczone i tylko w pewnym kierunku względem światła rospatrywane występują w postaci nieokreślonej jako miejsca ciemnobrunatne, mieniające się, na szaro-popielatym tle odwłoku. Szczecinki na wewnętrznej stronie tylnych goleni są dłuższe i więcej odstające, aniżeli u okazów zwykłych.

U niektórych znowu okazów z gub. Mińskiej, nieróżniących się zresztą niczem od okazów zwykłych, oczy są „*arcte cohaerentes*”.

Jedna ♀ z gub. Mińskiej, odznacza się stosunkowo olbrzymim wzrostem; wielkość jej = 10mm.

Zapładniacz (hypopygium) Tab. III, fig. 1 z góry, fig. 2 z boku, fig. 3 u *var. lucorum* z góry, fig. 4 z boku.

Cęga górna z góry rospatrywana, przedstawia się w postaci tarczy kwadratowej formy, w przedniej swej części porostłej szczecinkami; środkowe jej wycięcie (*Excavatio*) przednie miernie głębokie, prostokątne; tylne tworzy wąską szczelinę niedochodzącą do środka; dwa wyrostki wewnętrzne tylne krótkie, brodawkowate (będę je nazywał dla krótkości „brodawkami”); kąty tylne zewnętrzne rozwarte, zaokrąglone, nie tworzą kątów ani wyrostków, stąd zagłębienia czyli obustronne wycięcia tylne płytkie. Obie cęgi dolne nagie, krótkie, dolne ich brzegi wypukłe, górne zagłębione. U *var. lucorum* cęgi bardzo podobne do poprzedzających, tylko boczne brzegi cęgi górnej bardziej są zaokrąglone i bardziej spadzisto zbiegają ku wyrostkom tylnym brodawkowatym, tak że kątów tylnych zewnętrznych wcale nie ma, stąd forma cęgi górnej bardziej sercowata, aniżeli kwadratowa.

2. *A. quadrinotata* Mg ♂ i ♀.

Z wejrzenia bardzo podobna do *A. signata*, lecz bardziej zbliżona do *A. lucorum*; od ostatniej cokolwiek większa i od niej jaśniejsza. Tułów więcej białawo-

popylony, aniżeli u *lucorum*, środkowe czarne smugi na nim węższe i nieco bardziej od siebie oddalone, aniżeli u tej ostatniej.

Czoło dość znacznie wystające; oczy u ♂ przylegające, gęsto i długo uwłosione, obocza czołowe srebrzyste, dość szerokie (u *lucorum* w części górnej wąskie), w części górnej czoła niestykające się; policzki u ♂ szerokie, u ♀ bardzo szerokie; dolne kąty listewek twarzowych wystające; rożki długie, trzeci członek czarny, 3 razy dłuższy od członków nasadowych, czerwono-żółto zabarwionych; szczecina różkowa wyraźnie długo pierzasta.

Szczecin czołowooboczowych u ♂ 5—6, u ♀ 5—8.

- „ barkowych 3 (między niemi 1 mniejsza).
- „ plecowośrodkowych zewn. 6 (pozaszwoowych zewn. 4).
- „ śródbocznych 7 (4 pierwsze, licząc od góry, duże, następne 2 małe, ostatnia duża).
- „ piersiobocznych (w części górnej piersiobocza) 4, t. j. 2 przednie i 2 tylne).
- „ tarczkowych 8 (z tych 2 brzeżne mniejsze).
- „ pierścieniowych pleszkowych: na 3-im pierścieniu odwłoka 1 niecałkowity (t. j. bardziej zredukowany do części bocznych pierścienia) szereg krótkich, szczecin słabych u ♂, tęgich u ♀; na 4-y pierścieniu 1 szereg tęgich, długich szczecin pleszkowych.

Odwłok podłużno-jajowaty; czarne lub brunatne plamy na nim nie są wyraźnie ograniczone lecz mieniają się stosownie do tego, w jakim kierunku trzymamy owad; rospatrywane z tyłu przedstawiają się u ♂ jako 4 plamy podłużne, kąto-wate, trójkątne, węższe i dłuższe niż u *lucorum*, u ♀ nieregularnie okrągławe; oprócz powyższych, widoczne są jeszcze po bokach odwłoka 4 plamy, jakich często niema u *lucorum* (przy rospatrywaniu od tyłu), nieco skośne i szersze od poprzedzających. Wszystkie plamy na 2 i 3-im pierścieniu u ♀ są bardzo niewyraźne i zlewają się z tłem odwłoka, stąd ♀ jest nadzwyczaj podobną do ♀ *A. signatae*.

Na powierzchni tylnej *ud przednich* ¹⁾ 1 całkowity szereg krótkich szczecin; na brzegu górnym i powierzchni przedniej ³/₄ części nasadowej *ud środkowych* —bardzo krótkie szczeciny.

Na całym brzegu dolnym *ud środkowych* od przodu szereg włosowatych szczecinek, u ♂ dość długich w części nasadowej; na połowie podstawowej *ud środkowych* od tyłu —podłużny szereg 5 do 7 tęgich i długich szczecin, skierowanych ku dołowi.

Na całym brzegu górnym *ud tylnych* szereg krótkich, tęgich szczecin, skierowanych ku przodowi, górze i nazwewnątrz; na brzegu dolnym *ud tylnych* 2 szeregi szczecin rzadko ustawionych; przedni, rozłożony prawie na całym brzegu dolnym, dochodzi aż do wierzchołka uda i składa się z 7 do 9 długich szczecin, skierowanych ku dołowi; tylny, idący od nasady uda aż do granicy ²/₃ cz. wewnętrz-

¹⁾ *Uwaga.* O uszczecinieniu brzegów górnych i dolnych *ud przednich* i *ud tylnych*, jako najmniej zmiennem, najczęściej się nie wspomina w niniejszej pracy.

nych z $\frac{1}{3}$ cz. zewnętrzna, składa się z 4-ch do 6-iu szczecinek krótszych, skierowanych ku tyłowi i dołowi; są tu prócz tego drobne szczecinki włosowate.

Na środku (lub nieco poniżej) strony zewnętrznej *przednich goleni* są 2 obok siebie położone szczeciny, skierowane nazewnątrz i ku tyłowi. Na stronie tylnej *goleni środkowych* 3 szczeciny, jedna nad połową, druga poniżej środka goleni. Na stronie zewnętrznej *goleni tylnych* szereg szczecin *zewnętrzno-przednich*, złożony z 4-ch szczecin (3-ch u ♀) krótkich, z których pierwsza (czyli górna) nad środkiem goleni, 3-ia poniżej środka; szczecin *zewnętrzno-tylnych* 2; są one dłuższe od poprzednich i blisko siebie stoją na środku goleni. U ♂ są jeszcze 3—4 szczeciny *wewnętrzno-środkowe* (na środku strony wewnętrznej goleni tylnych), umieszczone na $\frac{1}{3}$ cz. środkowej goleni; są one krótkie lecz dość tęgie. Na brzegu tylnym goleni tylnych 1 tęga, długa szczecina przedwierzchołkowa, podobna do ostrogi, skierowana ku tyłowi i nieco ku dołowi.

U ♀ szczeciny podobnie rozłożone jak u ♂, lecz jak zwykle tęższe.

Skrzydła. Ż. międzystojna kończy się bardzo małym kolcem; ż. łokciowa ku końcowi nieco odgięta, kończy się przed wierzchołkiem skrzydła; szczeblik środkowy stoi wprost ujścia żyłki podramiennej; stosunek długości odcinka przedostatniego ż. pleszkowej do jej odcinka końcowego, jak 1 : 1 $\frac{1}{2}$; odcinek ż. tylny nieco krótszy od szczeblika tylnego; ten ostatni mocno esowato zgięty (mniej jednakże niż u *A. errans*) tak, że oba łuki zgięcia prawie równe (tak samo jak u kilku okazów *A. lucorum* złapanych w końcu m. Października 1885 r. w Warszawskim Ogrodzie Botanicznym). Oba szczebliki bardzo lekko brunatnawo naleciałe.

Zapładniacz. T. III. fig. 13 z góry, 14 z boku Cęga górna podobna do *lucorum*, ma kształt poprzecznego prostokąta, z przodu pokryta szczecinkami; wycięcie przednie dość płytkie, rozwartokątne; tylne tworzy długą szczelinę przechodzącą poza środek tarczy cęgowej; 2 tylne wyrostki bardzo krótkie nie tworzą brodawek; kąty tylne zewnętrzne zaokrąglone, mniej rozwarte niż u *lucorum*, ale nie tworzą wyrostków, zagłębień tylnych prawie niema. Z boku cęga górna węższa niż u *lucorum*. Cęgi dolne bez zagłębień górnych. Porównywałem 7 okazów, 3 ♂ i 4 ♀; z nich 2 pochodziły ze zbioru Kowarza; jeden z nich zaopatrzony własnoręczną kartką Zetterstedta, ze Szwecyi, drugi z *Asch* 29/VIII 78 2 okazy ♀ z okolic Warszawy (Ruda Guzowska 23/VIII 85 i 6/IX 85), 1 okaz ♂ z Ojcowa, złowiony w Lipcu, 1 ♀ z Suliszewa (w okolicach Skierniewic) i 1 ♀ z Ciechocinka, blisko Torunia.

3. *A. lasiophthalma* Rdn ♂.

Czolo dość wystające, oczy gęsto uwłosione, ściśle stykające się, obocza czołowe wąskie, srebrzyste; różki miernie długie, 3-ci członek $2\frac{1}{2}$ raza dłuższy od nasadowych, szczecina różkowa bardzo krótko pierzasta, czyli wyraźnie omszona (*dist. pubescens*), listewki twarzowe wyraźnie esowato zgięte, dolne kąty ich wystające ku przodowi. Policzki dość szerokie. Ciemne smugi na tułowiu względem siebie dosyć oddalone, szczecinki na tułowiu długie i cienkie, prawie jak u *A. serva*.

Szczecin czołowooboczowych 5—6.

- „ barkowych 2.
- „ plecowośrodkowych zewn. 6 (pozaszwowych zewn. 4)
- „ śródbocznych 4 większe i 3—4 mniejsze.
- „ piersiobocznych (zawsze tylko górne liczone) 3, t. j. 1 z przodu i 2 z tyłu.
- „ tarczowych 6 (większych, w których 2 końcowe).

Odwłok jajowaty, niemieniący się, opatrzone na środku 4-ma plamami czarnymi, dość wyraźnie ograniczonymi, z których dwie przednie na 2 pierścieniu są duże, większe od tylnych, okrągłe lub okrągławo-trójkątne, z podstawą zwróconą ku tyłowi; dwie tylne na 3-im pierścieniu okrągłe, bardziej zbliżone ku tylnemu brzegowi pierścienia. Na bokach 2-go pierścienia jest szereg szczecin pleszkowych, na 3 i 4-ym pierścieniu znajduje się po jednym całkowitym szeregu szczecin pleszkowych.

Na powierzchni tylnej *ud przednich* kilka całkowitych szeregów podłużnych, długich szczecinek włosowatych, w różne skierowanych strony: jedne ku górze, drugie poziomo, inne ku dołowi.

Na brzegu górnym i części górnej powierzchni przedniej *ud środkowych* szereg krótkich szczecinek włosowatych, skierowanych ku przodowi.

Na brzegu dolnym *ud środkowych* 2 szeregi szczecin: od przodu 1 całkowity szereg krótkich, gęstych szczecinek włosowatych; od tyłu 5—6 rzadko rozłożonych długich szczecin w $\frac{1}{3}$ części środkowej uda, skierowanych ku dołowi.

Oprócz zwykłego szeregu szczecin (skierowanych ku przodowi) na całym brzegu górnym *ud tylnych* znajduje się jeszcze 1 całkowity szereg rzadkich, miernie długich szczecin na brzegu dolnym, dłuższych ku wierzchołkowi uda i krótki szereg włosowatych szczecinek na brzegu dolnym i powierzchni tylnej, w części nasadowej uda.

Na stronie tylnej *goleni środkowych* są 3 szczecinki, z których górna znajduje się ponad środkiem, dolna poniżej środka goleni.

Golenie tylne. *S. zewnętrzno-przednie* 4 (1 nad, 2 w środku goleni, ostatnia poniżej). *S. zewnętrzno-tylne* 3 długie (1 nad środkiem, 2 zbliżone do siebie poniżej środka goleni).

S. wewnętrzno-przednie 3 małe, odstające, w środku goleni, ułożone w 1 szereg podłużny.

S. wewnętrzno-tylne od $\frac{1}{3}$ cz. górnej goleni, aż do wierzchołka, szereg bardzo krótkich, włosowatych, przylegających szczecinek, z których 3—4 środkowe dość długie, odstające i dość sztywne, niewłosowate.

Na brzegu tylnym jedna tęga szczecina przedwierzchołkowa, podobna do ostrogi.

Skrzydła bezkolorowe, u nasady niezółte.

Ż. międzystojna zakończona bardzo małym kolcem; *ż.* łokciowa kończy się ściśle u wierzchołka skrzydła; odcinki końcowe *ż.* pleszkowej = 1 : 2, odcinek końcowy *ż.* tylnej krótszy od szczeblika tylnego; szczeblik środkowy stoi wprost ujścia *ż.* podramiennej, nieco ciemno obrzeżony; szczeblik tylny lekko, lecz wyraźnie esowato zgięty, nieco ciemnowo naleciały.

Zapładniacz. T. V, fig. 63 z góry, 64 z boku.

Cęga górna podobna nieco do *A. incana*, poprzeczno-owalna, dość krótka, z przodu uwłosiona, zaledwie wycięta; szczeliny tylnéj niema, lecz tylko krótkie, ostrokatne wycięcie; 2 wyrostki tylne wewnętrzne, w kształcie krótkich brodawek; zagłębienia tylne bardzo nieznaczne. Cęgi dolne u góry lekko wycięte.

Porównano 2 okazy ze zbioru A. Kowarza, z których 1 jest typem Rondaniego, 2-gi pochodzi z Semlina 10/VI 1871 r.

4. *A. abdominalis* Staeg in litt. ♂. Ztt V, 1744 126.

Z wejrzenia bardzo podobna do *A. (Spilogaster) uliginosa*, lecz cięższa. Czoło bardzo mało wystające, oczy bardzo gęsto włosione, ściśle stykające się, różki miernie długie, kończą się na dolnej $\frac{3}{4}$ części twarzy, 3-ci członek żółtawo-brunatny, przeszło $2\frac{1}{2}$ raza dłuższy od nasadowych (czerwono-żółtych); szczecina różkowa bardzo krótko-pierzasta (*breviter subplumata*) jak u *A. lasiophthalma*, połowa jej wierzchołkowa wyraźnie tylko omszona. Dolne kąty listewek twarzowych nieco wystające, zaokrąglone; policzki miernie szerokie, tak jak u *A. signata*, nieco jednak szersze niż u *A. lucorum* i *lasiophthalma*.

Szczecin czołowooboczowych 6; s. barkowych 2 (barki żółtawo-czerwonawe); s. plecowośrodkowych zewn. 6 (4 pozaszwowych zewn.); s. śródbocznych 7—8 (4 większe); s. piersiobocznych 3; s. tarczowych 8 (2 końcowe, 6 brzeżnych, z których 2 większe).

Tułów znacznie wypukły, niebieskawo-popielaty.

Odwłok stożkowato-jajowaty (*conico-ovatum*), dłuższy lecz węższy od tułowia; 4 pierścienie odwłoku równej długości; pierwsze dwa pierścienie i niekiedy boczne części 3-go pierścienia jasno-żółte, przeświecające (*subpellucid.*), reszta pierścieni żółtawo-popielata, matowa, 4-ty pierścień mniej popielaty, więcej żółtawy, wierzchołek odwłoku cienko żółto obrzeżony. Na 2-im pierścieniu 2 duże trójkątne, brunatne plamy, na 3-im także same lecz czarne i nieco mniejsze; trójkąty te bokami prostemi są zwrócone ku sobie i ku środkowi odwłoku. Na 2-im pierścieniu 1 szereg szczecin pleszkowych prawie całkowity; na 3 i 4-ym po 1 całkowitym szeregu podobnych szczecin; u nasady szczecinek odwłokowych ciemno-brunatne punkciki.

Nogi. Na *udach przednich* oprócz zwykłych szczecin brzeżnych jest szereg kompletny tęgich szczecin na powierzchni tylnéj; na brzegu górnym *ud środkowych* szereg miernie długich, włosowatych szczecinek; na brzegu dolnym 2 szeregi szczecin; przedni, całkowity, złożony z bardzo krótkich, włosowatych szczecinek; tylny z 6—7 długich, tęgich szczecin, skierowanych ku dołowi, rozmieszczonych w połowie nasadowej uda. Na *udach tylnych*—zwykle szeregi szczecin brzeżnych.

Na stronie tylnéj *goleni środkowych* 1 szereg złożony z 3 szczecin, z których 1 nad, 2 poniżej środka goleni.

Golenie tylne. Szczecin *zewnątrzno-przednich* 3, mniejsza stoi nad środkiem goleni, dwie pozostałe większe poniżej środka; *szcz. zewnątrzno-tylne* dwie, tęgie,

długie, z których górna nieco krótsza, stoi w środku goleni; między powyższemi dwoma szeregami jest jeszcze całkowity szereg krótkich szczecinek *zewnątrzno-środkowych*. W środku goleni, na *stronie wewnętrznej*, znajduje się szereg 4–5 szczecinek *wewnętrznych* dość krótkich, lecz odstających i sztywnych.

Ostrogi niema, zastępuje ją tęga i dość długa szczecina przedwierzchołkowa na stronie tylnej goleni.

Skrzydła. Ż. międzystojna (v. mediast.) zakończona bardzo krótkim kolcem; ż. podramienna (v. subcostalis) kończy się w środku przedniego brzegu skrzydła; ż. łokciowa kończy się u wierzchołka skrzydła; stosunek odcinków ż. pleszkowej przedostatniego do końcowego = 1 : 2³/₄; odcinek końcowy ż. tylnej znacznie krótszy od szczeblika tylnego. Szczeblik środkowy stoi nieco nazewnątrz ujścia ż. podramienną, znacznie poza środkiem komórki pleszkowej; szczeblik tylny cokolwiek w środku zgięty, prawie prosty; oba szczebliki dość szeroko ciemno-brunatno obrzeżone.

Zapładniacz (T. VIII, fig. 95 z góry, 96 z boku) najbardziej podobny do zapładniacza u *A. 4-notata* Mg i *A. (Spilogaster) uliginosa* Fall. Cęga górna formy prostokątnej, krótka i szeroka, z przodu nieco szersza niż z tyłu i w środku nie wycięta, lecz nieco ku przodowi wysunięta; kąty jej zaokrąglone, powierzchnia pokryta z przodu krótkimi, rzadkimi włoskami. Wycięcie tylne środkowe wąskie, nie dochodzi do środka tarczy cęgowej; dwa wycięcia tylne boczne dość płytkie, stąd dwie wewnętrzne brodawki bardzo krótkie, zaokrąglone; kąty tylne zewnętrzne zaokrąglone, znajdują się powyżej brodawek wewnętrznych. Cęgi dolne u góry lekko łukowato wycięte.

1 ♂ okaz złowiłem w górach, w okolicach Gorycy (Görtz), w lesie Tarnowańskim (Tarnowaner Wald) dnia 3 Czerwca 1886 r.

U *A. (Spilogaster) uliginosa* oczy są nagie u obu płci, zbliżone (o. *approximati*), różki nieco krótsze, szczecina różkowa wyraźnie długopierzasta; szczecin czołowooboczowych najczęściej 5, szczecin plecowośrodkowych zewnętrznych pozaszwowych 3; policzki są znacznie węższe, tułów mniej wypukły i znacznie węższy niż u *A. abdominalis*, barwa jego bardziej szaro-popielata, smugi środkowe na tułowiu krótsze i bardziej ku sobie zbliżone, przytem są 2 (lub 4) ciemne, duże plamy na tułowiu, tuż poza szwem poprzecznym, jakich niema u *A. abdominalis*; ubarwienie odwłoku u obu gatunków jest bardzo podobne, z wyjątkiem, że u *A. uliginosa* jest jeszcze środkowa, podłużna smuga ciemna, między 4-ma plamami trójkątnymi; na tarczce u ostatniego są 2 duże boczne, ciemne plamy; uszczecinienie tylnych goleni jest odmienne. Skrzydła u obu gatunków są nadzwyczaj podobne, z tą tylko małą różnicą, że u *A. abdominalis* odgiętym jest koniec ż. pleszkowej, gdy u *A. uliginosa* odgiętym jest nieco koniec ż. łokciowej; u obu gatunków w miejscu połączenia się ż. promieniowej (v. *radialis*) z ż. łokciową, znajduje się mała ciemna plamka.

5. *A. signata* Mg ♂ ♀.

Z uszczecinienia i niektórych cech bardzo podobna do *A. 4-notata* i *A. lucorum*, pomimo, że tylna goleń tego gatunku uzbrojona ostroga, jakiej oba gatunki ostatnie nie posiadają.

Czoło nieco wypukłe i nieco wystające (jak u *lucorum*), oczy u ♂ ściśle stykające się, obocza białe, srebrzyste; rożki długie, dochodzą do $\frac{3}{6}$ części dolnych twarzy, 3-ci członek czarny, 3 razy dłuższy od żółto-brunatnych członków nasadowych; szczecina różkowa wyraźnie długopierzasta; brzegi listewek twarzowych esowato zgięte, dolne ich kąty ostre i ku przodowi wystające; policzki miernie szerokie (węższe niż u *4-notata* i *lugubris*).

Cztery smugi na tułowiu wyraźniejsze i szersze niż u *A. 4-notata* i środkowe nieco bliżej siebie położone, aniżeli u ostatniej.

Szczecin czołowooboczowych u ♂ 5—6 wielkich i 2—4 małych; u ♀ 6—7 dużych.

„ barkowych 3.

„ pęcowośrodkowych z. 6 (4 pozaszwowych).

„ śródbocznych 5 (4 duże przy brzegu tylnym śródbocza, z których 3 w części górnej obok siebie w jednym rzędzie, niżej liczne włosowate szczecinki, najniżej jedna duża szczecina; jedna szczecina w kącie górnym przednim śródbocza).

„ piersiobocznych 3 (jak zwykle 2 z tyłu, jedna z przodu).

„ tarczowych 8 (przybrzeżnych 6, z których dwie przednie cienkie i mniejsze i 2 końcowe).

Odwłok jajowaty; na 2-m pierścieniu jest 1 szereg niekompletny szczecin pleszkowych, t. j. z boku z każdej strony po 4 szczeciny najcz. (u *A. 4-punctata* na 2-im pierścieniu niema większych szczecin pleszkowych); na 3 p. jest 1 szereg kompletny szcz. pl.; na 4 p. 1 szereg.

Nogi. Na powierzchni tylnej *ud przednich* 1 szereg szczecin; na połowie nasadowej brzegu górnego i powierzchni przedniej *ud środkowych* liczne, krótkie, włosowate szczecinki; na całym brzegu dolnym *ud środkowych*, z przodu: szereg krótkich, włosowatych szczecinek; z tyłu: szereg tęgich, długich szczecin w liczbie 6 do 8 i kilka krótkich szczecinek bliżej wierzchołka uda. Na brzegu dolnym *ud tylnych*, prócz zwykłego szeregu tęgich i długich szczecin dość rzadkich i stojących wzdłuż części przedniej tego brzegu, znajduje się jeszcze w części tylnej szereg dość długich i gęsto ustawionych słabszych szczecin. Na stronie zewnętrznej *goleni przednich* 1 lub 2 szcz.; górna nieco powyżej środka lub na środku goleni, dolna mniejsza nieco poniżej. Na stronie tylnej *goleni środkowych* 1 podłużny szereg szczecin, złożony z trzech, rzadziej 4-ch tęgich szczecin, stojących na $\frac{1}{3}$ części środkowej goleni.

Golenie tylne. Szczecin *zewnątrzno-przednich* 3 (rzadko 4, niekiedy, oprócz powyższych 3, 1 bardzo krótka blisko nasady goleni), z których środkowa w środku goleni; s. *zewnątrzno-tylnych* dwie tęgie, jedna w środku goleni, druga poniżej; niekiedy 3—4, a wtedy 1 lub 2-ie krótkie blisko nasady goleni, u ♀ od 3 do 6;

s. *wewnętrzno-przednich* (u obu płci) od 4 do 5, lub 6 do 7; są one krótkie, dość rzadko rozłożone na $\frac{1}{3}$ cz. środkowej goleni. Na granicy $\frac{4}{5}$ górnych z $\frac{1}{5}$ dolną brzegu tylnego 1 tęga *ostroga*.

Skrzydła. Ż. międzystojna zakończona małym kolcem; ż. podramienna kończy się znacznie przed środkiem przedniego brzegu skrzydła; ż. łokciowa kończy się przed wierzchołkiem skrzydła, koniec jej nieco odgięty; stosunek odcinków ostatnich ż. pleszkowej = $1 : 1\frac{3}{4}$; odcinek końcowy ż. tylnej krótszy od szczeblika tylnego; szczeblik środkowy stoi wprost ujścia ż. podramienną, jest on u obu płci wyraźnie plamiasto obrzeżony; szczeblik tylny mocno esowato zgięty i u obu płci szeroko czarniawo obrzeżony.

Zapładniacz. T. VI fig. 59 z góry, 60 z boku. Cęga górna nieco podobna do *A. laeta*, lecz bardziej wydłużona w kierunku poprzecznym; jest szeroka i bardzo krótka, formy wąskiego prostokąta, o kątach zupełnie zaokrąglonych, uszczeciniowana jak u *laeta*. Wycięcie przednie bardzo płytkie, tylne tworzy krótką szczelinę; 2 wyrostki tylne w postaci dwu grubych i dużych brodawek, stoją na jednym prawie poziomie z kątami (brodawkami) tylnymi zewnętrznymi; te ostatnie wycięć jeszcze brodawkowato wydłużone, aniżeli u *A. laeta*, równe są co do wielkości wyrostkom tylnym wewnętrznym; pomiędzy temi dwoma rodzajami wyrostków brodawkowatych, z każdej strony jest ostrokątne krótkie zagłębienie tylne.

Cęgi dolne u góry posiadają krótkie zagłębienie kątowe.

Porównałem 14 okazów (9 ♂ i 5 ♀); 2 ok. ze zbioru Kowarza (♂ i ♀; typy Rondaniego); inne z okolic Warszawy (Ruda Guzowska 19/VII, 22/VIII i 6/IX 85 i 86, Łazienki Królewskie 18/IX 85), Ciechocinka (Lipiec) i z gubernii Mińskiej.

II. Grupa *A. laetae*.

6. *A. laeta* Fall ♂ ♀.

betuleti Bouché.

var. *trimaculata* Bouché.

Czoło mało wystające, oczy prawie przylegające (*subcohaerentes*) jak u *A. serva*, lecz bardziej zbliżone aniżeli u *A. incana*, rozdzielone wąską czarną smugą; u ♂ gęsto uwłosione, u ♀ prawie nagie; obocza czołowe dość szerokie, białawe; u jednego okazu ♂ z gubernii Mińskiej, obocza czołowe są z sobą zrośnięte tak jak u ♀, tak, że smugi czołowej środkowej niema; różki u ♂ długie, dochodzą do $\frac{3}{4}$ a nawet prawie do $\frac{5}{8}$ części dolnych twarzy, 3-ci członek 3 razy dłuższy od nasadowych; u ♀ bardzo długie i dochodzą prawie aż do górnego brzegu ust, 3-ci członek $3\frac{1}{2}$ raza dłuższy od nasadowych; szczecina różkowa wyraźnie długo-pierzasta. Listewki twarzowe dość mocno wygięte, dolne ich kąty ku przodowi znacznie wystające; policzki miernie szerokie.

Szczecin czołowooboczowych u ♂ 5—6 dużych, niekiedy tyleż małych i cienkich, u ♀ 7—8.

S. barkowych u ♂ 3 (u ♂ z gubernii Mińskiej 2), u ♀ 2—3.

owady dwuskrzydłe J. Sznabla.

6

S. plecowośrodkowych zewn. 6 (pozaszwowych zewn. 4).

S. „ „ wewn. 5 („ „ wewn. 3).

S. śródbocznych 5 dużych i 6—10 cienkich.

S. piersiobocznych 3.

S. tarczowych 10 (2 końcowe).

Brzegi boczne tarczki i tylny jój brzeg żółtawe; w środku u podstawy tarczki znajduje się plamka czarna o wielkości zmiennej, niekiedy dosyć znaczna; oprócz niej czasami z obu stron u podstawy tarczki znajduje się po jednej czarnej plamce, bardzo wyraźnej i takiej wielkości jak środkowa; odmianę tę nazywał Bouché *A. trimaculata*.

Odwłok jajowaty; na 2-im pierścieniu u ♂ i ♀ 1 szereg niekompletny szcz. pleszkowych; na 3-im p. 1 szereg; na 4-y m p. 2 szeregi, u ♀ 1 szereg i szczecinki rozrzucone.

Nogi. Na części górnej powierzchni tylnej *ud przednich* 1 rząd szczecin skierowanych ku tyłowi i nieco ku górze, poniżej zaś kilka rzędów szczecin włosowatych, miernie długich, skierowanych ku tyłowi i dołowi; na brzegu dolnym *ud przednich*, oprócz zwykłych długich szczecin, znajduje się rząd krótkich włosowatych szczecinek, w części przedniej tego brzegu. Na powierzchni przedniej *ud środkowych*, są liczne krótkie szczecinki; na brzegu dolnym 2 szeregi szczecin: *przedni* na całym brzegu, składa się ze szczecinek włosowatych miernie długich, skierowanych ku dołowi i przodowi, *tylny* zaś złożony z 8—9 tęgich i długich szczecin, umieszczonych na $\frac{3}{4}$ cz. nasadowych *uda*, skierowanych ku dołowi i nieco ku tyłowi.

Na brzegu górnym *ud tylnych* liczne, dość krótkie, tęgie szczecinki, skierowane ku przodowi i nieco ku górze; na brzegu dolnym oprócz długich, zwykłych szczecin, znajdują się jeszcze poza nimi liczne, bardzo krótkie szczecinki w $\frac{3}{4}$ częściach nasadowych *uda*.

Na stronie zewnętrznej *goleni przednich* u ♂ jest 1 lub 2 szczeciny (niekiedy np. na lewej 1, na prawej 2 szcz.) umieszczone nad i pod środkiem *goleni*; u ♀ odm. Mińskiej, szczecin tych niema wcale.

Na stronie tylnej *goleni środkowych* 1 szereg szcz., składający się u ♂ z 3-ch dużych szczecin (1 nad, dwie pod środkiem *gol.*), u ♀ z dwu szcz.; (u ♂ odm. Mińskiej, na prawej nodze 2, na lewej 3 szcz.).

Golenie tylne. Szcz. *zewnątrzno-przednich* 4, u ♀ 2 (u odm. Mińskiej 3); są one dość krótkie, 1-a nad środkiem *goleni*, 2-a w środku, reszta poniżej.

Sz. zewnątrzno-tylne dwie tęgie i długie; 1-a umieszczona nad środkiem *gol.*, 2-a w środku, między poprzednią, a wierzchołkiem *goleni*.

Na stronie wewnętrznej u ♂ szereg tęgich lecz bardzo krótkich szcz. *wewnątrzno-tylnych*, ku dołowi coraz dłuższych, rozmieszczonych od nasady *goleni* aż do ostrogi.

Na granicy $\frac{4}{5}$ górnych z $\frac{1}{5}$ dolną brzegu tylnego 1-a tęga i długa *ostroga*.

Skrzydła. Ż. międzystojna najczęściej kolcem nie zakończona, niekiedy jednak jest bardzo mały, zaledwie widoczny kolec. Ż. podramienna zakończona przed środkiem przedniego brzegu *skrzydła*; ż. łokciowa zakończona nieco przed wierzchołkiem *skrzydła*, koniec jój odgięty; odcinki żyłki pleszkowej = 1 : 1 $\frac{3}{4}$;

odcinek końcowy ż. tylniej krótszy niekiedy znacznie krótszy od szczeblika tylnego; ten ostatni znacznie esowato zgięty; szczeblik środkowy stoi wprost, lub czasami nieco nazewnątrz ujścia ż. podramienniej. Oba szczebliki w różnym, niekiedy bardzo znacznym stopniu, brunatnawo naleciałe, szczeblik środkowy najwięcej, tak, że czasami bywa obrzeżony plamiasto.

Zapładniacz. Tab. VI fig. 55 z góry, 56 z boku.

Cęga górna formy krótkiego prostokąta, prawie kwadratowa, w części przedniej i w środku pokryta szczecinkami; wycięcie przednie płytkie, rozwartokątne, tylne tworzy szczelinę o połowę krótszą niż u *lucorum*; 2 wyrostki tylne wewnętrzne, w postaci dwu bardzo krótkich, płaskich i szerokich brodawek, kąty tylne zewnętrzne brodawkowato wydłużone, wierzchołki brodawek ostre, ku wewnątrz zagięte, stoją na jednym poziomie z wierzchołkami brodawek wewnętrznych, brzegi zagłębien tylnych bardzo płytkich esowato-kształtne. Cęgi dolne u góry mocno łukowato wycięte.

Nadzwyczaj podobna do *A. meridionalis* Rdn; u tej ostatniej jednak kontrast barw czarnej i jasnoszariej są żywsze, smugi na tułowiu czarniejsze i szersze, odbłaski czarne na jasnozabarwionym odwłoku tworzą prawdziwe szeregowane plamy, najczęściej o trójkątnych zarysach, różki są znacznie krótsze, jagody znacznie węższe, odcinek ostatni żyłki pleszkowej stosunkowo krótszy; na 4-ym pierścieniu odwłoka jest 1 szereg szczecin pleszkowych u ♂, gdy u ♂ *laeta* są 2 szeregi; na goleniach tylnych niema szczecin wewnętrznych; nogi u *A. mer.* są czarne. Samica *A. laetae* bardzo jest także podobną do ♀ *A. fuscatae*; odróżnienie jednak jest łatwe (zob. poniżej).

Porównałem 5 okazów; 2 ok. ze zbioru Kowarza, z tych jeden ♂ opatrzone kartką Loewa: *A. trimaculata* Bouché, *laeta* Mg; drugi okaz ♀ z kartką Zetterstedta i napisem *laeta* Ztt, Suecia; na téjże szpilce znajdowała się druga kartka z własnoręcznym napisem Loewa: *laeta* Fall i uwaga: „Schiner zieht *Betuleti* Bouché hinzu”. 2 okazy ♂ i ♀ z gubernii Mińskiej i 1 okaz ♀ z Królestwa Polskiego, z okolicy niewiadomej. U ♂ odmiany Mińskiej, mającej zrosnięte obocza czołowe, nogi są mniej uszczecinione, aniżeli u ♂ typowych.

7. *A. meridionalis* Rond ♂.

Czoło mało wystające, oczy gęsto uwłosione, prawie przylegające, różki miernie długie, dochodzą do $\frac{3}{4}$ cz. dolnych twarzy, 3-ci członek $2\frac{1}{2}$ raza dłuższy od nasadowych, szczecina wyraźnie długopierzasta; listewki twarzowe z miernie wystającymi ostremi kątami dolnemi; policzki dość wąskie.

Szczecin czołowooboczowych 6, s. barkowych 3, s. plecowośrodkowych zewn. 6 (pozaszwowych zewn. 4), s. plecowośrodkowych wewn. 5 (pozaszwowych wewn. 3), s. śródbocznych: 4 duże i liczne cienkie, s. piersiobocznych 3, s. tarczkowych 10 (6 dużych, 4 cienkich).

Odwłok jajowaty; s. pleszkowych: na 2-im pierścieniu po bokach para szczecin, na 3-im 1 szereg, na 4-ym 1 szereg.

Uda przednie. Oprócz zwykłych szczecin, jest na tylnej powierzchni 1 szereg długich i licznych włosowatych szczecin. Na całym brzegu dolnym *ud środkowych* 1 szereg bardzo długich i tęgich szczecin, w liczbie 6-iu, od podstawy, aż do wierzchołka i szereg krótkich włosowatych szczecinek; *uda tylne*—oprócz zwykłych szczecin górno- i dolno-brzeżnych, są jeszcze na całym brzegu dolnym krótkie szczecinki włosowate.

Na stronie zewnętrznej *goleni przednich* 2 szczeciny skierowane ku zewnątrz i ku tyłowi; górna, większa, w środku, dolna nieco poniżej. Na stronie tylnej *goleni środkowych* 1 szereg z 3 tęgich szczecin złożony, z których środkowa stoi na środku goleni.

Golenie tylne. S. *zewnątrzno-przednich* 3, środkowa na środku goleni. S. *zewnątrzno-tylnych* dwie tęgie, długie; jedna ponad środkiem, druga nieco poniżej środka goleni.

Ostroga znajduje się na granicy $\frac{1}{3}$ cz. górnych z $\frac{1}{5}$ cz. dolną goleni.

Skrzydła. Ż. międzystojna zakończona b. małym, zaledwie widocznym kolcem; ż. podramienna kończy się znacznie przed środkiem przedniego brzegu skrzydła; ż. łokciowa ku końcowi odgięta, kończy się przed wierzchołkiem skrzydła; ż. pleszkowa 1 : 1 $\frac{1}{2}$ (stosunek odcinków końcowych); odcinek końcowy ż. tylnej znacznie krótszy od szczeblika tylnego; szczeblik środkowy stoi nazewnątrz ujścia ż. podramienną; szczeblik tylny mocno esowato zgięty, oba szczebliki szeroko ciemno obrzeżone, szczeblik środkowy czarno-brunatno plamiasty.

Zapładniacz. T. VI fig. 51 z góry, 52 z boku.

Cęga górna podobna nieco do cęgi górnej u *A. scutellaris* var. *populi*, mniej do *A. laeta* i *A. fuscata*; formy mniej więcej kwadratowej, w części przedniej mocno kątowato wycięta; szczelina tylna wąska, dochodzi do środka tarczy cęgowej; wyrostków tylnych wewnętrznych niema, kąty tylne zewnętrzne przedłużone, nieco zaokrąglone; brzegi boczne tarczy cęgowej lekko lukowato wygięte. Cęgi dolne u góry słabo lukowato wycięte.

1 okaz tego najpiękniejszego gatunku *Aricii*, został złowiony w Cauterets (Hautes Pyrénées) na wiosnę, przez nieodżałowaną pamięci entomologa polskiego Jana Wańkowicza.

8. *A. fuscata* Fall ♂ ♀.

Czoło ku przodowi dość wystające, oczy u ♂ i ♀ na całej powierzchni dosyć rzadko i krótko, a niekiedy długo uwłosione; uwłosienie jest jasne, stąd częstokroć mało widoczne; oczy zbliżone, różki długie lub bardzo długie, 3-ci członek u ♂ 3 razy dłuższy od nasadowych, u ♀ 3 $\frac{1}{2}$ —4 razy dłuższy; różki dochodzą u ♂ do $\frac{3}{4}$ cz. dolnych twarzy, u ♀ prawie do samego brzegu górnego ust; szczecina wyraźnie długo-pierzasta; listewki twarzowe dość mocno esowato wygięte, dolne ich kąty ostre i znacznie ku przodowi wystające; jagody dosyć wąskie.

Szczecin czołowooboczowych u ♂ 7—8 dużych, lub 6 dużych i kilka małych; u ♀ 4—5 dużych i kilka małych.

S. barkowych 2, s. plecowośrodkowych zewn. 5 (pozaszwowych zewn. 3).

S. śródbocznych 4—5 większych; s. piersiobocznych 3.

S. tarozkowych: 4 większe (2 przybrzeżne i 2 końcowe) i 4 przybrzeżne cienkie.

Odwłok u ♂ stożkowato-podłużny (*subconico oblongum*); u ♀ podłużno-jajowaty albo jajowaty; szczecin pleszkowych na 2 pierścieniu u ♂: na bokach po 1 lub 2 szczeciny, u ♀ 2 szczeciny; na 3-im p. u ♂ 1 szereg niekompletny, u ♀ na bokach po 2 szczeciny; na 4-ym p. u ♂ i ♀ 1 szereg.

Na powierzchni tylnej *ud przednich*, oprócz szczecin włosowatych, znajduje się 1 szereg podłużny, złożony z dość długich i tęgich szczecin; na brzegu dolnym *ud środkowych*, oprócz całkowitego szeregu cienkich, włosowatych szczecin, dłuższych u ♂ w części nasadowej, znajdują się jeszcze poza nimi w połowie nasadowej uda 2, rzadziej 3 długie i tęgie szczeciny. Długie i tęgie szczeciny dolno-brzeżne *ud tylnych*, znajdują się tylko w połowie wierzchołkowej ud; poza nimi, na całym brzegu dolnym są krótkie szczecinki włosowate, dłuższe w połowie uda nasadowej.

Na stronie zewnętrznej *goleni przednich* jest 1, czasem 2 szczeciny (u ♀ najczęściej 2); górna większa, w środku lub nieco ponad środkiem goleni, dolna mniejsza poniżej. U jednego okazu z gubernii Lubelskiej, na goleniach przednich niema wcale szczecin.

Na stronie tylnej *goleni środkowych* 2 tęgie szczeciny, jedna nad, druga poniżej środka goleni.

Golenie tylne. Szczecin *zewnątrzno-przednich* 3 lub 4 (najczęściej 3); są one krótkie i rozmieszczone na $\frac{1}{3}$ cz. środkowej goleni; szcz. *zewnątrzno-tylne*: 1, stoi w środku goleni, albo nieco powyżej lub poniżej środka; szcz. *zewnątrzno-środkowych* (pomiędzy dwoma poprzednimi, na środku powierzchni zewnętrznej goleni) 1 szereg dość krótkich, włosowatych szczecinek, rozłożony od $\frac{1}{3}$ cz. górnej, aż do wierzchołka goleni; szcz. *wewnątrzno-tylnych* 1 szereg, z 5—8 szczecin krótkich, a niekiedy dość długich, na $\frac{1}{3}$ części środkowej goleni. 1 długa *ostroga* na granicy $\frac{3}{4}$ górnych z $\frac{1}{4}$ dolną goleni,—niekiedy nieco powyżej.

Skrzydła. Komórka ramienna (*Cel. costalis*) dość szeroka, stąd wewnętrzna część przedniego brzegu skrzydła znacznie więcej ku przodowi wysunięta, aniżeli część pozostała. Ż. międzystojna najczęściej bez kolca, rzadko małym zakończona kolcem. Ż. podramienna kończy się przed środkiem przedniego brzegu skrzydła; ż. łokciowa kończy się przed wierzchołkiem skrzydła, koniec jej nieco odgięty; ż. pleszkowa u ♂ 1 : 2, rzadziej 1 : $1\frac{3}{4}$; u ♀ 1 : $1\frac{3}{4}$. Odcinek końcowy ż. tylnej prawie o połowę krótszy od szczeblika tylnego; szczeblik środkowy stoi wprost ujścia ż. podramienną, ciemno-plamiasto obrzeżony; szczeblik tylny prawie prosty, często jednak w dolnej części lub w środku lekko ku wewnątrz wygięty, cały dość szeroko ciemno obrzeżony.

Zapładniacz. Tab. VI, fig. 57 z góry, 58 z boku.

Zapładniacz bardzo podobny do *A. laeta*, wycięcie jednak cęgi górnej od przodu bardzo nieznaczne, wyrostki brodawkowe wewnętrzne dość krótkie lecz zaostrome, kąty tylne zewnętrzne zaokrąglone i dłuższe od wyżej wspomnianych wyrostków. Cęgi dolne u góry nie wycięte.

Porównano 14 okazów: 10 ♂ i 4 ♀; 2 okazy (♂ i ♀) ze zbioru Kowarza, łowione w Maju, 1 ok. ♂ w Ojcowie, w Lipcu 1861; 1 ok. w Radziwiłłowie (bliisko Skierniewic), w Kwietniu 1873; 6 ok. z gubernii Mińskiej, 2 ok. ♀ w okolicach Warszawy, za rogatkami Belwederskiemi, w Lipcu, 1 ok. ♀ w gubernii Lubelskiej, wieś Białopole, w końcu Maja i 1 ok. ♂ z Gorycyi (Görtz) 1/VI 86.

Gatunek ten z pozoru nadzwyczaj jest podobny do *A. laeta*, szczególnie do ♀ ostatniego gat., gdyż ♀ *A. fuscatae* ma odwłok podłużno-jajowaty, prawie jajowaty, a charakterystyczne plamki brunatne (u ♂ szeroko trójkątne) na odwłoku ma często zatarte; ♀ *A. fuscata* jednak jest nieco mniejszą od ♀ *A. laeta*, oczy u tej ostatniej są bardziej zbliżone, aniżeli u *A. fuscata*; barwa ciała u obu płci *A. fuscatae* jest nieco jaśniejsza, biało-popielata nieco w żółtawą wpadająca, gdy u *A. laeta* wpada bardziej w barwę jerynową (*caesius*); smugi (*vittae*) na tułowiu u *A. fuscata*, są bardziej brunatnawe aniżeli czarne, smugi środkowe przed szwem poprzecznym są o połowę węższe i bardziej do siebie zbliżone aniżeli u *A. laeta*, boczne zaś smugi są u *A. fuscata* najczęściej zatarte tak u ♂ jak i u ♀; u ostatniej przez cały środek tarczki przechodzi brunatna smuga, gdy u *A. laeta* tylko w części podstawowej tarczki jest jedna, rzadziej 3 czarne plamy. Ciemne mieniające się plamy na odwłoku u *A. laeta* wpadają w kolor czarny, u *A. fuscata* w brunatny. Niekiedy u ♀ *A. fuscatae* szczeblik środkowy nie jest plamiasto obrzeżony i oba szczeblik są tylko lekko żółtawo-brunatno naleciałe. U *A. laeta* uda wszystkie są ciemne, u *A. fuscata* przednie uda zwykle ciemne, pozostałe zaś żółte; niekiedy jednak u ostatniej wszystkie uda są żółte (jak np. u 1-go okazu z gubernii Lubelskiej); u *A. laeta* są 4 szczeciny pozaszwowe zewnętrzne, u *A. fuscata* 3; u ostatniej niema szeregów szczecin plecowośrodkowych wewnętrznych, a barwa skrzydeł wpada w odcień żółtawy; u *A. laeta* szczeblik tylny jest mocno esowato zgięty, u *A. fuscata* prosty; u pierwszej są 3 szczeciny na stronie tylnej goleni średnich i 2 szczeciny zewnętrzno-tylne na goleniach tylnych, gdy u drugiej są 2 sz. na goleniach średnich i jedna szcz. zewnętrzno-tylna na gol. tylnych; u *A. laeta* ostroga stoi niżej, aniżeli u *A. fuscata*. Najpodobniejszą jednak do *A. fuscata* jest *A. trigonalis* Mg. U ostatniej są także 3 szczeciny pozaszwowe zewnętrzne; lecz oczy ma przylegające, a szczeblik tylny mocno zgięty; w środku u podstawy tarczki, posiada, według Meigena, plamkę czarną, według zaś Meadego, po jednej plamce czarnej na bokach tarczki; nieposiadając okazu do porównania, nie mogę stanowczo orzec o ile *A. trigonalis* zasługuje na miano oddzielnego gatunku: zdaje mi się jednak, że jest tylko odmianą *A. fuscatae*.

Meade w T. XVIII „The Ent. M. M.” str. 5 przytacza, że u *A. laeta* są 3 szczeciny pozaszwowe zewnętrzne; jednakże w T. XXIII, str. 180, przyznaje, że się omylił, biorąc *A. trigonalis* Mg, zamiast *A. laeta*.

9. *A. erronea* ♂ nov. spec.

Oblonga. grisescente fusca, cinereo pollinosa; oculis subcohaerentibus, flavo distincte hirtis; antennis mediocriter longis, nigrofuscis; arista longe et distincte plumata; genis angustis; thorace vittis 4 abdominisque unica interrupta, angusta, nigrofus-

cis; setis dorsocentralibus ponesuturalibus externis tribus; abdomine oblongo-conico, fusco micante; alarum basi squamisque flavescentibus; vena transversa posticali valde flexa; venae discoidalis alarum γ roportio segmenti penultimi ad ultimum = 1:1½; vena transversa media satis ante apicem venae subcostalis sita et ad medium cellulae discoidalis posita; pedibus flavis.

Long. 8 mm.

Gatunek ten z wejrzenia bardzo podobny do „*Spilogaster*”, może być zarówno zaliczony do działu ostatniego, jak i do działu *Aricia* in s. str.; chociaż smuklejszy i nieco mniejszy od *A. errans*, tak jest jednakże w niektórych drobniejszych szczegółach do niego podobny, że dotychczasowe dyjagnozy zaledwie wystarczają do odróżnienia go od *A. errans*.

Głowa. Czoło miernie wystające, trójkąt czołowy czarny, oczy pokryte miernie długimi, żółtawymi włoskami; obocza czołowe miernie szerokie, oczy prawie stykające się; różki czarniawo-brunatne, miernie długie, dochodzą do $\frac{3}{4}$ cz. dolnych twarzy, 3-ci członek przeszło $2\frac{1}{2}$ raza dłuższy od pozostałych; szczeci-na różkowa długo-pierzasta, dolne kąty listewek twarzowych dosyć wystające. Lica (*malae*), policzki i obocza srebrzyste, brunatnawo się mieniające; jagody dosyć wąskie, znacznie węższe niż u *A. lucorum*, stosunkowo dwa razy węższe, aniżeli u *A. erratica*; twarz biaława z czarniawym odbłaskiem; głaszczki i trąbka czarno-brunatne. Szczecin czołowooboczowych 6—7 u ♂.

Tułów. Na szarawo-brunatnym, mieniającym się i popielato popylonym tułowiu 4 smugi czarno-brunatne, wewnętrzne zbliżone, zewnętrzne przerwane przy szwie poprzecznym, w kształcie plam. Tarczka cała tak zabarwiona jak tułów i również mieniająca się; szalki żółte, przeźnianiaki żółto czerwone.

Szczecin barkowych 2; s. środkowopłecowych zewnętrznych 5 (są one bardzo długie i cienkie), a między nimi 3 pozaszwowe zewnętrzne; s. śródbocznych 6 większych i kilka mniejszych; s. piersiobocznych 3; s. tarczkowych 8 długich, w ich liczbie 2 końcowe.

Odwłok podobnie jak tułów jasno zabarwiony, mniej mieniający się aniżeli u *A. erratica* (są wszakże ciemne, mieniające się plamy), podłużno-stożkowaty; przez środek odwłoka przechodzi wzdłuż wąska, brunatnawo-czarna przerywana smuga. Na 2-im pierścieniu jest 1 szereg niekompletny szczecin pleszkowych; na 3-im również 1 szereg lecz całkowity, na 4-ym są 2 podobne szeregi.

Nogi żółte, część przednia bioder i uda przednie prawie aż do wierzchołka brunatnawo-czarne, w części wierzchołkowej żółte; stopy brunatne. Na powierzchni tylnej *ud przednich* podłużny szereg szczecin. Na połowie nasadowej powierzchni przedniej i brzegu dolnego *ud środkowych* krótkie szczecinki; poza nimi, na brzegu dolnym kilka (5—6) szczecin dłuższych, od części nasadowej do środka uda, skierowanych ku dołowi.

Na brzegu górnym *ud tylnych* szereg tęgich lecz dość krótkich szczecin; na brzegu dolnym 2 szeregi szczecin od górnych dłuższych; przedni składa się z cienkich i długich szczecin, tylny z krótszych, włosowatych.

W części tylnej *goleni średnich* 2 szczeciny, jedna nad, druga pod środkiem goleni. *Golenie tylne:* szczecin *zewnątrzno-przednich* 4 (1 nad, 3 pod połową goleni) krótkich; s. *zewnątrzno-tylnych* 2 tęgie (1-a w środku, 2-ga poniżej).

Na brzegu tylnym, t. j. na granicy $\frac{5}{6}$ cz. górnych tego brzegu z $\frac{1}{6}$ cz. dolną: 1 *ostroga* dość krótka, nieco tylko dłuższa od s. zewnętrzno-tylnych.

Skrzydła bardzo lekko żółtawe, najbardziej u podstawy; żyłki skrzydłowe żółtawe, blade. Ż. międzystojna zakończona bardzo małym, przylegającym i z tego powodu zaledwie widocznym kolcem; ż. podramienna kończy się na środku przedniego brzegu skrzydła; ż. łokciowa kończy się tuż przed wierzchołkiem skrzydła, koniec jój lekko odgięty; stosunek odcinków ż. pleszkowej, przedostatniego do ostatniego, jak 1 : 1 $\frac{1}{2}$; odcinek końcowy ż. tylnej nieco krótszy od szczeblika tylnego; szczeblik środkowy stoi ponad samym środkiem komórki pleszkowej i znacznie na wewnątrz ujścia (t. j. przed ujściem) żyłki podramiennój; szczeblik tylny bardzo znacznie łukowato w środku ku wewnątrz wygięty.

Zapładniacz. Tab. V, fig. 43 z góry, 44 z boku.

Cęga górna bardzo podobna do *dispar* Fall i *fuscata* Fall, tylko wyrostki brodawkowe tylne wewnętrzne stosunkowo nieco grubsze niż u *dispar* i dłuższe niż u *fuscata*; cała prawie powierzchnia pokryta włoskami. Cęgi dolne dość głęboko kątowato u góry wycięte.

Jedyny ♂ okaz otrzymałem od F. Kowarza, z dyjagnozą *A. errans* Mg, pochodzi ze Styryi, z miejscowości Obdach, Aug. 1855.

III. Grupa *A. obscuratae*.

10. *A. obscurata* Mg, Ztt ♂.

Czoło mało wystające, oczy zbliżone lecz znacznie mniej aniżeli u *A. dispar* Fall (= *nivalis* Ztt), *A. Wilhelmi* Schn (= *dispar* Ztt) i *A. („Spilogaster”) quadrum* Fabr. Obocza czołowe dość szerokie, oczy wyraźne lecz dość krótko i dość rzadko żółto uwłosione; różki mierniej długości, 3-ci członek $2\frac{1}{2}$ raza dłuższy od nasadowych, dochodzi do $\frac{3}{4}$ cz. dolnych twarzy; szczecina różkowa wyraźnie długo-pierzasta; dolne kąty listewek twarzowych wystające; policzki miernie szerokie.

Szczecin czołowooboczowych 8; s. barkowych 2.

- „ plecowośrodkowych 6 (pozaszwowych z. 4).
- „ śródbocznych 6 i kilka cienkich.
- „ piersiobocznych 4 (2 z przodu i 2 z tyłu).
- „ tarczkowych 8 (4 duże).

Odwłok podługowaty, prawie stożkowaty (*subconico-oblongum*); na 2-im i 3-im pierścieniu po 1 szeregu szczecin diskoidalnych, na 4-ym p. 2 szeregi.

Na powierzchni tylnej *ud przednich*—szereg szczecinek. Na brzegu górnym *ud środkowych* niema szczecin; na brzegu dolnym 3 szeregi szczecin: przedni, prawie kompletny, składa się z dość długich włosowatych szczecin, w połowie nasadowej uda dłuższych, skierowanych ku dołowi i nieco ku przodowi; tylny szereg całkowity, składa się z cienkich i włosowatych szczecin i prócz tego z 3-ch do 4-ch tęgich i sztywnych szczecin, umieszczonych w części nasadowej uda, skierowanych ku dołowi i tyłowi; między obu powyższymi szeregami znajduje się jeszcze całkowity szereg krótkich włosowatych szczecinek.

Oba brzegi *ud tylnych* uszczecinione w sposób zwykły; dolny szereg złożony z bardzo długich szczecin. Na powierzchni tylnej *goleni środkowych*—2 podłużne (t. j. wzdłuż goleni idące) szeregi szczecin; rząd wewnętrzny złożony z dwu szczecin stojących na $\frac{1}{3}$ cz. środkowej goleni (jedna nad, druga pod środkiem); rząd zewnętrzny również z dwu szczecin, podobnie jak tamte rozmieszczonych, złożony.

Golenie tylne. 4 tęgie szcz. *zewnątrznoprzednie*, z których 1-a stoi nieco poniżej nasady goleni, reszta poniżej jej środka; 2 tęgie szczeciny *zewnątrznotylnie*, dłuższe od poprzednich, 1-a nad, 2-ga poniżej środka goleni; 4 miernie długie szczeciny *wewnątrznoprzednie*, z których górne dwie małe; wszystkie rozmieszczone od nasady aż do środka goleni. Ostrogi niema, a zastępuje ją tylna i tęga szczecina przedwierzchołkowa.

Skrzydła. Żyłka międzystojna, zakończona dość długim kolcem; szczeblik środkowy stoi nieco nawewnątrz od ujścia żyłki podramiennój; ujście ż. łokciowej znajduje się nieco przed wierzchołkiem skrzydła, koniec jej nieco odgięty; stosunek długości odcinków żyłki pleszkowej jak 1 : 2; odcinek końcowy ż. tylnej, co do długości, prawie równy szczeblikowi tylnemu; ten ostatni mocno esowato zgięty; oba szczebliku zlekka brunatno żółtawo naleciałe.

Gatunek ten z wejrzenia bardzo jest podobny do *A. obscuratoides* Schn (od tego ostatniego niemożliwy, według dotychczasowych dyjagnoz, z wyjątkiem dyjagnozy Zetterstedta, do odróżnienia ¹⁾), *A. lucorum* Fall, *A. dispar* Fall, *A. Wilhelmii* Schn i *A. (Spilogaster) quadrum* Fabr.

Do obejrzenia otrzymałem 1 okaz od F. Kowarza, z kartką własnoręczną H. Loewa: *A. obscurata* Mg, Schin i datą 27/VII, z uwagą, że od *A. lucorum* najlepiej odróżnić, bacząc na szerokie czoło u *obscurata*.

Zapładniacza figury nie podaję, nie miałem bowiem pozwolenia na jego ekstyrypacyją.

11. *A. obscuratoides* ♂ nov. spec. ²⁾.

*A. obscuratae valde similis, sed minor; oculi dense hirti; fronte magis prominente, setis dorsocentralibus externis ponesuturalibus tribus, setis abdominalibus segmentalibus discoidalibus seria unica in tertio et quarto segm. abdominis. Tibiis intermediis retro invenitur seria unica setarum (3—4); parte anteriore tibiatarum posticarum reperitur seria unica setarum, ex plurimis setis composita, quae dispositae sunt in $\frac{1}{6}$ — $\frac{1}{4}$ parte superiore usque ad $\frac{3}{4}$ inferiorem. Caeterum simillima *A. obscuratae*. Long. 6—7 mm.*

¹⁾ W dyjagnozie *A. obscuratae*, Zetterstedt wspomniał: „*seta distincte plumata, oculi tenuiter hirti*”, co jest zupełnie zgodne z typem Loewa, ale czy zgodne z typem Meigona?

²⁾ Z góry przyszanę się do grzechu, który zresztą bardzo wielu popełniło, dodania do przymiotnika łacińskiego, zakończenia greckiego; wyraz tak utworzony jest przez wszystkich naturalistów zrozumiały, najlepiej rzecz oddaje i nie da się innym zastąpić; jest on także hybrydem *sui generis*, a czyż w naturze mało mamy hybrydów?

Nadzwyczaj podobna do *A. obscurata* Mg, lecz nieco mniejsza i czoło nieco więcej wystające, szczeciny pokrywające ciało są delikatniejsze i krótsze, oczy głębiej żółto-brunatno uwłosione, lecz oddalenie wzajemne oczu u 2 okazów zupełnie jak u poprzedniego gatunku, u 1-go okazu z gubernii Mohylewskiej „o. subcontigui”; różki, szczecina różkowa, listewki twarzowe i policzki, jak u *A. obscurata*.

Szczecin czołowooboczowych 6—7.

- „ plecowośrodkowych z. 5 (pozaszwowych z. 3).
- „ barkowych 2.
- „ śródbocznych 5 i kilka małych.
- „ piersiobocznych 4.
- „ tarczkowych 6.

Odwłok podłużny, prawie stożkowato-podłużny; na 2-m p. szereg niekompletny szczecin, na 3 i 4-ym pierścieniu po 1 szeregu szczecin pleszkowych (u *obscurata* na 4-ym pierśc. są 2 szeregi takich szczecin).

Uszczecinienie *ud* jak u *A. obscurata*; na powierzchni tylnej *goleni środkowych*—3 do 4-eh szczecin, w jednym podłużnym szeregu stojących, 1-a powyżej środka (tęj brak u 1-go okazu), 2-a w środku, następnie poniżej.

Golenie tylne. *Szcz. zewnętrzno-przednie*: 4—5 (rzadziej 3, jak np. u okazu z gub. Mohyl.) tęgie, zaczynają się nieco powyżej środka goleni i dochodzą do jej wierzchołka. *Sz. zewnętrzno-tylne*: 2 tęgie, jedna nad, druga poniżej środka goleni. *Sz. wewnętrzne*: poza brzegiem przednim powierzchni wewnętrznej, 1 szereg kilkunastu sztywnych szczecinek miernie długich, skierowanych ku dołowi i nawewnątrz (jak u *A. lucorum*), zaczynający się od $\frac{1}{6}$ — $\frac{1}{4}$ górnej części goleni i dochodzący do $\frac{3}{4}$ cz. dolnych. *Ostrogi* niema.

Skrzydła są nieco ciemniejsze niż u *A. obscurata*, żółtawo brunatne; ujście ż. łokciowej znajduje się nieco przed wierzchołkiem skrzydła; stosunek odcinków ż. pleszkowej = 1 : 2; odcinek ż. tylnej prawie równy szczeblikowi tylnemu; szczeblik środkowy stoi wprost ujścia ż. podramiennej; szczeblik tylny mocno esowato zgięty; oba szczebliku lekko brunatno żółtawo obrzeżone.

Zresztą niczem innym (może zapładniaczem?) nie różni się od *A. obscurata*.

Zapładniacz. T. III, fig. 5, 7 z góry, 6, 8 z boku.

Cęga górna podobna nieco do *lucorum*, formy kwadratowej, z przodu pokryta szczecinami; rozdzielona podłużnie na dwie połowy (u okazu z gub. Mohyl. nierozdzielona) ściśle do siebie przylegające, lub też nieco oddzielone i złączone od przodu i dołu chitynowym łącznikiem; wycięcie przednie (łącznie się ze szczeliną tylną) jest bardzo głębokie i ostrokątne, tylne dość krótkie, ostrokątne; 2 wyrostki tylne krótkie, wąskie; kąty tylne zewnętrzne i zagłębienia tylne jak u *lucorum*. Cęgi dolne krótkie, u góry łukowato wycięte.

Posiadam 3 okazy ♂; 2 z Ciechocinka (saliny na Kujawach, blisko Torunia), złowione w Lipcu i na początku Września; 1 okaz stanowiący wybitną odmianę z gubernii Mohylewskiej, ze wsi Zaczerwie, w pocz. Lipca.

A. obscurata i *A. obscuratoides* podobne są do *A. „Spilogaster” quadrum*; u ostatniej oczy są „subcohaerentes” i znacznie rzadziej i krócej uwłosione, przyleganiem uszczecinienie środkowych i tylnych goleni jest odmienne; barwa ciała u *A.*

quadrum jest znacznie jaśniejsza, więcej żółtawo-popielata, odwłok wysmuklejszy i bardziej konieczny, skrzydła jaśniejsze, blado-żółtawe, szczeblik tylny nieco mniej zgięty; stosunek odcinków żyłki 4-jej i 5-jej jak u *A. obscurata*; golenie żółte, gdy u poprzednich dwu gatunków nogi całe są czarne; u *A. quadrum*—*s. humerales* 3, *s. ponesuturales ext.* 4 (u *A. obscurata* 4, u *obscuratoides* 3); na 2-m pierścieniu odwłoka niema (większych) szczecin pleszkowych, na 3-im i 4-ym po 1 szeregu (na 4-ym szereg szczecin nieregularnie ustawionych). Obadwa gatunki (lecz najbardziej *A. obscuratoides*) są również podobne do *Myospila mediatubunda*, ostatnia jednakże, nienależąca już do rodziny *Anthomyidae*, różni się użyłkowaniem skrzydeł.

12. *A. Wilhelmi* ♂ ♀ nov. spec.

dispar Ztt, *Zetterstedtii* Schn.

A. Wilhelmi można załączyć do grupy „*Spilogaster*”; z wejrzenia, wielkości i wielu innych cech nadzwyczaj podobna do *A. dispar* Fall (= *nivalis* Ztt); długość ciała 6 mm. Potyllica bardziej wypukła niż u *dispar* Fall (= *nivalis* Ztt), czoło mało wystające, oczy u ♂ prawie nagie, zaledwie u dołu nieco omszone (*subpubescentes*), u ♀ zupełnie nagie; u ♂ zbliżone, tak jak u *A. dispar* Fall; różki dość krótkie (krótsze niż u *dispar* Fall), kończą się nieco poniżej połowy twarzy, 3-ci członek 2 razy dłuższy od nasadowych; szczecina różkowa u ♂ prawie pierzasta (*subplumata*), u ♀ wyraźnie omszona; kąty dolne listewek twarzowych dosyć wystające, policzki miernie szerokie (jak u *dispar* Fall), u ♀ dość wąskie, o połowę węższe niż u ♂.

Szczecin czołowooboczowych 10 (bardzo długie).

- „ barkowych 2; plecowośrodkowych z. 6 (pozaszwowych 4).
- „ śródbocznych 4 większe, piersiobocznych 2 większe.
- „ tarczkowych?

Odwłok u ♂ prawie stożkowaty, u ♀ podłużno-jajowaty; 4 czarne kwadratowe plamy na odwłoku u ♂ (po dwie na 2-im i 3-im p) są wyraźniejsze, aniżeli u *dispar* Fall, z powodu, że są czarniejsze i odbijają wyraźniej od jaśniejszego tła odwłoku: na 2-im pierścieniu są duże i znacznie większe od tylnych, kwadratowe; na 3-im są długie, prostokątne, o połowę węższe od poprzednich i tak samo, jak te ostatnie są ku sobie nieco ukośnie zwrócone, tak, że kąty przednie ich są bardziej zbliżone od tylnych; powstaje stąd na środku odwłoka wyraźna jasnopopielata smuga, roszszerzająca się nieco ku brzegom tylnym 2-go i 3-go pierścienia, bardzo wąsko szarawo obrzeżonym; u jedynego ♀ okazu, pochodzącego ze Szwecji (ze zbioru Kowarza, z kartką Zetterstedta), plam na odwłoku niema, a tylko mieniające się miejsca.

Na 2-m, 3-m i 4-ym p. odwłoku: po 1 szeregu szczecin pleszkowych.

Uszczecinienie *ud przednich i tylnych* jak u *dispar* Fall.

Na brzegu górnym *ud środkowych*, szereg bardzo krótkich szczecinek, schodzących na powierzchnię przednią; na brzegu dolnym 2 całkowite szeregi szczeci-

nek, przedni złożony z krótkich szczecinek włosowatych, tylny rozłożony na całym brzegu dolnym, składa się z kilkunastu (10—12) długich i tęgich szczecin.

Na stronie zewnętrznej *goleni środkowych*—1 szczecina poniżej środka goleni; na stronie tylnej—2 szczeciny, 1-a powyżej środka, 2-a w środku; na stronie wewnętrznej—1 szczecina poniżej środka.

Golenie tylne. S. zewnętrzno przednich 3 (1-a powyżej środka, dwie zbliżone do siebie, poniżej środka goleni).

S. zewnętrzno-tylne—dwie, 1-a nad, 2-a pod środkiem goleni.

Ostrogi niema.

Szalki i przeźmianki jak u *dispar* Fall.

Skrzydła. Ż. międzystojna zakończona małym kolcem; ż. łokciowa kończy się tuż przed wierzchołkiem skrzydła; odcinki ż. pleszkowej = 1 : 2; odcinek ż. tylnej krótszy od szczeblika tylnego; szczeblik środkowy stoi wprost ujścia ż. podramiennego; szczeblik tylny w środku dość znacznie zgięty, bardziej niż u *A. dispar* Fall.

Skrzydła i żyłki ich brunatnawo naleciałe, jak u *dispar*, lecz w mniejszym stopniu, więcej brunatnawo-żółte.

Zapładniacza nie ekstyropowano.

Porównałem 2 okazy (♂ i ♀) ze zbioru Kowarza, pochodzące ze Szwecyi, opatrzone własnoręcznie kartkami Zetterstedta.

Uwaga. *A. dispar* Fall, *Wilhelmi* Schn, *obscurata* Mg i *obscuratoides* Schn, z wejrzenia bardzo są podobne do siebie i do *A. lucorum* Fall; dwie pierwsze już na pierwszy rzut oka różnią się od *lucorum* wielkością ciała (są znacznie mniejsze), kształtem i wielkością plam na odwłoku, a wszystkie cztery odmiennem zbliżeniem się oczu, uszczecinieniem tylnych goleni i t. p., u *A. dispar* Fall, szczecinki na zewnętrznej i wewnętrznej stronie *goleni tylnych* (jak wogóle w grupie *A. longipedis*) są bardzo długie i włosowate, u *A. Wilhelmi* na stronie zewnętrznej goleni tylnych jest tylko kilka krótkich szczecin, na wewnętrznej stronie wcale niema szczecin; u *A. obscurata* Mg, na stronie zewnętrznej goleni szczecinki jak u *A. Wilhelmi*, na stronie zaś wewnętrznej jest tylko kilka szczecin rozłożonych od podstawy aż do środka goleni; u *A. obscuratoides* Schn, na stronie zewnętrznej goleni są szczecinki nieco liczniejsze (co do ilości, mniej więcej jak u *lucorum*) niż u dwu ostatnich gatunków, lecz również krótkie, szczecinki zaś na stronie wewnętrznej rozłożone są prawie tak, jak u *A. lucorum*, na przestrzeni od $\frac{1}{4}$ cz. górnej, do $\frac{3}{4}$ cz. dolnych goleni; u *dispar* Fall są bardzo długie i liczne szczecinki na *powierzchni przedniej* goleni tylnych, czego żaden z wyżej wymienionych gatunków nie posiada; wszystkie, oprócz *A. Wilhelmi*, posiadają najmniej 3—4 szczecin na stronie tylnej *goleni środkowych*, stojących w pojedynczym (lub podwójnym, np. u ♂ *A. obscurata* Mg) szeregu, gdy u *A. Wilhelmi* są tylko 2 szczeciny na stronie tylnej goleni środkowych; *A. Wilhelmi* posiada jeszcze po jednej szczecinie na stronie wewnętrznej i zewnętrznej goleni środkowych, gdy u reszty wymienionych gatunków niema odpowiednich szczecin. U *lucorum* oczy u ♂ są przylegające, rzadziej ściśle przylegające, u *obscurata*, *obscuratoides*, *dispar* i *Wilhelmi*: oczy są zbliżone (u 1 okazu *obscuratoides* z gubernii Mohylewskiej „*oculi subcontigui*”), lecz u dwu ostatnich gatunków więcej zbliżone, aniżeli

u dwu poprzedzających; u *obscurata* ♂ oczy są dość rzadko i krótko uwłosione, u *Wilhelmi* tylko omszone, u reszty gęsto uwłosione; u *Wilhelmi* jest „*Arista subplumosa*”, u ♀ „*pubescens*”; u *lucorum* różki są długie, u *Wilhelmi* krótkie, u reszty miernie długie; u *lucorum* są 3 szczeciń barkowe, u reszty 2—3; u *obscuratoides* i *dispar* są po 3 sz. pozaszwowe zewnętrzne, u reszty po 4; u ♂ *lucorum* odwłok jest podłużnie jajowaty, u reszty prawie stożkowaty i stożkowato podłużny; u *lucorum* i *obscurata* są 2 szeregi szczeciń pleszkowych na 4-ym pierścieniu odwłoka, gdy u reszty wspomnianych gatunków tylko po jednym; u *dispar* Fall stosunek odcinka przedostatniego żyłki pleszkowej do jej odcinka końcowego, ma się jak 1 : 2¹/₄ : 3, gdy u reszty pozostałych *najwyżej* jak 1 : 2; u *A. Wilhelmi* odcinek końcowy ż. tylniej jest znacznie krótszy od szczeblika tylnego, gdy u pozostałych prawie równy co do długości.

Zapładniacze u *lucorum*, *obscurata* i *dispar* są dosyć podobne. U *dispar* Fall i *Wilhelmi* Schn 4 plamy na odwłoku są duże, zajmują całą długość pierścieni i są kwadratowe, kańczaste, gdy u *lucorum* Fall, *obscurata* Mg i *obscuratoides* Schn, plamy są znacznie mniejsze, okrągławe i najczęściej o mniej wyraźnych konturach.

IV. Grupa *A. longipedis*.

13. *A. dispar* Fall ♂.

nivalis Zett.

Potylica dość płaska, czoło miernie wystające (bardziej niż u *lucorum*), oczy u ♂ gęsto uwłosione, zbliżone tak jak u *A. Wilhelmi*, lecz bardziej aniżeli u *obscurata* i *obscuratoides* (rozdzielone są dość szeroką, czarną linijką). Różki mierniej długości, dochodzą do ³/₄ cz. dolnych twarzy; 3-ci członek 2¹/₂ raza dłuższy od nasadowych; szczecinka różkowa długo lecz rzadko pierzasta, policzki miernie szerokie, niekiedy zaś dość wąskie; dolne kąty listewek twarzowych wystające.

Szczeciń czołowooboczowych 8—9; s. barkowych 2—3; s. plecowośrodkowych zewnętrznych 5 (3 pozaszwowych); s. śródbocznych 4 większych i kilka mniejszych; s. piersiobocznych 3; s. tarczkowych 8 (4 większe).

Odwłok prawie walcowato-podłużny („*subcylindrico oblongum*”); na bokach 2-go pierścienia kilka dłuższych szczeciń; na 3 i 4-ym pierścieniu po 1 szeregu sz. pleszkowych.

Cztery plamy na odwłoku *duże*, brunatne, takiej wielkości jak u *A. Wilhelmi*, zaczynają się prawie od przedniego brzegu pierścieni (2-go i 3-go) i dochodzą aż do tylnego ich brzegu, z przodu zatem każdej plamy jest wąski pasek białawoszary, należący do tła odwłoka (u *A. Wilhelmi* plamy zaczynają się od przedniego brzegu pierścienia i dochodzą prawie do tylnego brzegu, — zatem jasny, wąski rąbek znajduje się z tyłu plamy; tylna para plam jest również prawie kwadratowej formy, mało wązsa od przedniej; po bokach odwłoka ciemne plamiaste refleksy przedstawiają się w postaci nieokreślonych plam).

Uda przednie: na stronie tylnej jest szereg szczecin i szczecinki włosowate; na brzegu górnym *ud środkowych* niema szczecin; na powierzchni przedniej szczecinki; na brzegu dolnym 3 szeregi szczecin i szczecinek włosowatych, z których *przedni* składa się z kilkunastu dość długich włosowatych szczecinek; *średni* — z krótkich szczecinek włosowatych, *tylny* — z kilku (4—5) tęgich, dość długich szczecin w połowie nasadowej uda, skierowanych ku dołowi i tyłowi; *uda tylne*: prócz zwykłych szczecin na brzegu górnym i dolnym (ostatnie są długie), jest jeszcze drugi szereg włosowatych krótkich szczecinek na brzegu dolnym.

Golenie średnie: 4—5 szczecin (niekiedy 3) na stronie tylnej, górna największa, ponad środkiem, reszta poniżej.

Golenie tylne. *S. zewnętrzno-przednie* rozmieszczone od $\frac{1}{4}$ cz. górnej aż do wierzchołka, 7—8 (u jednej odmiany 4) bardzo długich włosowatych, lecz dość tęgich szczecin, skierowanych nazewnątrz, ku przodowi i dołowi; *s. zewnętrzno-tylne*: 2 tęgie szczeciny, o połowę krótsze od poprzednich; 1-a w środku goleni, 2-ga poniżej. *S. wewnętrzno-przednie*, skierowane nawewnątrz, ku przodowi i dołowi: 1 szereg gęstych, bardzo długich (10—12) włosowatych lecz dość tęgich szczecin (tak długich jak *s. zewnętrzno-przednie*), rozmieszczonych jak te ostatnie. *S. przednie*: kilkanaście szczecin (u jednej odmiany 5—6) bardzo długich i cienkich, rzęsuwaty, rozmieszczonych jak szczeciny zewnętrzno-przednie i wewnętrzno-przednie. *Ostrogi* niema.

Szalki białawo żółte; przeżmianki żółte.

Skrzydła. *Ż.* międzystojna zakończona długim kolcem; *ż. łokciowa* kończy się nieco przed wierzchołkiem skrzydła; stosunek odcinków żyłki pleszkowej = $1 : 2\frac{1}{4} : 3$; odcinek końcowy *ż. tylnej* prawie równy szczeblikowi tylnemu; szczeblik środkowy stoi nazewnątrz lub nieco nawewnątrz albo wprost ujścia *ż. podramiennej* i nazewnątrz środka komórki pleszkowej; szczeblik tylny w środku miernie zgięty. Nasada i przedni brzeg skrzydła brunatne; wszystkie żyłki prócz końcowych odcinków *ż. łokciowej* i pleszkowej, brunatnawo obwiedzione.

Zapładniacz. T. III fig. 9 z góry, 10 z boku.

Cęga górna podobna bardziej do cęgi u *marmorata* aniżeli u *lucorum*, kwadratowa, z przodu nieco szersza i uwłosiona; wycięcie przednie ostrokątne, dość głębokie; szczelina tylna dość krótka (jak u *lucorum*); dwa wyrostki tylne wewnętrzne długie, tworzą wąskie wydłużone brodawki; kąty tylne zewnętrzne wydłużone w postaci dwu grubych, dość długich i nieco śpiczastych brodawek; wierzchołki ostatnich stoją powyżej brodawek wewnętrznych; zagłębienia tylne głębokie, ostrokątne. Cęgi dolne u góry lekko łukowato wycięte.

Porównano 3 okazy; 1 okaz ♂ złowiony dnia 17 Maja 1864 r., w gubernii Mińskiej, przez ś. p. Jana Wańkowicza; 2-gi ok. ♂ w okolicach Lublina; 3-ci ok. ♂ w okolicach Kalisza; dwa ostatnie okazy stanowią dwie odmiany.

2-ga odmiana A. dispar. Wielkość 5mm. Policzki dość wąskie; szczecin czolowooboczowych 6—7, s. barkowych 3; 4 plamy czarno brunatne na odwłoku, bardzo wyraźnie ograniczone, na 2-im pierścieniu duże, kwadratowe, zajmują całą długość pierścienia; na 3-m p. mniejsze, trapezowe, prawie trójkątne, wierzchołkiem nie dochodzą do przedniego brzegu pierścienia.

Na *goleniach środkowych* 3 szczeciny tylne; na *goleniach tylnych* — 4 szczeciny zewnętrzno-przednie, bardzo długie, włosowate; 2 szczeciny zewnętrznotylne; 9—11 s. wewnętrznych, bardzo długich, włosowatych; 5—6 s. przednich, bardzo cienkich, krótszych od poprzednich.

Szczeblik środkowy stoi nieco na *wewnątrz* ujścia ż. podramiennej, tuż poza środkiem komórki pleszkowej, stąd stosunek odcinków ż. pleszkowej = 1 : 2 $\frac{1}{4}$.

W okolicach Lublina pod Bychawą, złowiony w pierwszej połowie Sierpnia przez E. Majewskiego.

3-a odmiana. Wielkość 6,5mm. Policzki miernie szerokie, szczeblik środkowy stoi wprost ujścia ż. podramiennej; stosunek odcinków żyłki pleszkowej = 1 : 2 $\frac{1}{4}$; zresztą zgodny z gatunkiem typowym. Złowiony w Czerweu, w okolicach Kalisza (Błaszi) przez F. Osterloffa.

Zapładniacze obu tych odmian nie różnią się niczem od gatunku typowego.

14. *A. longipes* Ztt ♂ ♀.

Czoło mało wystające, oczy przylegające, lecz niekiedy prawie przylegające, (np. u wszystkich okazów Białoruskich); u ♂ gęsto uwłosione, u ♀ nagie; różki krótkie, kończą się nieco poniżej połowy twarzy, 3-ci członek 2 razy dłuższy od nasadowych, szczecina wyraźnie długopierzasta, listewki twarzowe w środku wygięte, dolne kąty ich nieco wystające; policzki dość wąskie, lecz stosunkowo szersze niż u *A. semicinerea* Wied.

Szczecin czołowooboczowych 13—14 u ♂; 6—8 u ♀.

„ barkowych 2; s. śródbocznych 7—8; s. piersiobocznych 3—4 od tyłu, 1 z przodu.

„ plecowośrodkowych z. 6 (pozaszwowych z. 4); s. tarczowych 6.

Na 2-im pierścieniu odwłoka 1 szereg niekompletny sz. pleszkowych, na 3-m p. 1 szereg całkowity; na 4-m p. u ♂ 2 lub 3 szeregi szczecin; u ♀ 1 szereg.

Odwłok u ♂ prawie walcowato-podłużny, u ♀ jajowato-podłużny.

Na powierzchni tylnej *ud przednich* 1 szereg szczecin i szczecinek włosowatych, dość długich; na brzegu górnym połowy nasadowej *ud środkowych* u ♂ kilkanaście szczecin dość długich, skierowanych ku górze i przodowi. Na brzegu dolnym 2 szeregi dość rzadkich szczecin i szczecinek włosowatych dość krótkich, skierowanych ku przodowi, dołowi i tyłowi. Na brzegu górnym *ud tylnych* szereg całkowity tęgich szczecin mierniej długości, skierowanych ku przodowi; na części górnej powierzchni tylnej u ♂, szereg włosowatych długich szczecinek, skierowanych ku tyłowi; na całym brzegu dolnym u ♂ długie szczecinki włosowate, skierowane ku dołowi i nieco ku tyłowi i od $\frac{1}{3}$ części nasadowej do wierzchołka uda szereg tęgich szczecin, bardzo długich, skierowanych ku dołowi i nieco ku przodowi.

Na stronie zewnętrznej *goleni przednich*, powyżej ich środka: u ♂ 2 lub 3 (rzadziej 1)¹⁾ szczeciny, skierowane nieco nazewnątrz, u ♀ 1 szczecina powyżej

¹⁾ Np. okazy ♂ z Zakopanego, mają na jednej goleni 1 lub 2 szczeciny, a na drugiej 1 lub żadna.

środką goleni; na *stronie tylnej goleni środkowych*, poczynając od ich środka (lub nieco powyżej) aż do wierzchołka: u ♂ 1 podłużny szereg, złożony z 3-ech dłuższych szczecin i niekiedy jeszcze dwu krótszych między niemi; u ♀ zaś są tu dwa szeregi podłużne szczecin: *tylno-zewnętrzny*—składa się z 2 lub 3 szczecin, skierowanych nazewnątrz i ku tyłowi i zaczyna się powyżej lub też poniżej środka goleni—i *tylno-wewnętrzny* (t. j. bliższy linii środkowej owadu aniżeli rząd poprzedni) złożony z 4—5 szczecin, z których pierwsza nad środkiem goleni, 2-ga w środku lub poniżej.

Golenie tylne. U ♂ szereg szczecin *zewnętrzno-przednich* bardzo długich, włosowatych, dość rzadko ułożonych (7—8 s.), skierowanych ku przodowi i nazewnątrz; zaczyna się powyżej środka goleni i nie dochodzi do wierzchołka; u ♀ są tylko 2 lub 3 tęgie, dość krótkie szczeciny zewnętrzno-przednie, dość blisko siebie stojące, z których górna w środku goleni; szereg szczecin *zewnętrzno-środkowych* (między szeregiem przednich a tylnych szczecin, na stronie zewnętrznej goleni), dość krótkich i stojących na wysokości poprzedniego szeregu; powyżej nich jest szereg krótkich włosowatych szczecinek, skierowanych ku dołowi; dwie tęgie szczeciny *zewnętrzno-tylne* u ♂, poniżej środka goleni, skierowane ku tyłowi i nazewnątrz; u ♀ 3—4, rzadziej do 6-iu i są nierównej wielkości; 2—3—4 są bardzo tęgie i długie i najczęściej tak rozłożone, że jedna lub dwie większe stoją nad środkiem goleni, reszta poniżej.

Na stronie wewnętrznej: szereg szczecin *wewnętrzno-przednich*, składający się z 11—13 szczecin bardzo długich, włosowatych, skierowanych nawewnątrz i nieco ku przodowi, rozłożonych od $\frac{1}{3}$ cz. górnej goleni i niedochodzących do wierzchołka; na całym *brzegu tylnym* powierzchni wewnętrznej szereg bardzo krótkich włosowatych szczecinek, skierowanych ku dołowi, w części górnej goleni dłuższych (s. *wewnętrzno-tylne*).

Na *stronie przedniej* u ♂: od $\frac{1}{3}$ części górnej goleni aż prawie do wierzchołka, 1 szereg, złożony z miernie długich i gęsto ułożonych szczecinek włosowatych, skierowanych ku przodowi i nawewnątrz.

Na *brzegu tylnym* u obu płci: 1 długa ostroga, nieco powyżej granicy $\frac{3}{4}$ cz. górnych z $\frac{1}{4}$ dolną, skierowana ku tyłowi i nieco nawewnątrz.

Skrzydła. Ż. łokciowa kończy się ściśle u wierzchołka skrzydła; stosunek dwu odcinków końcowych ż. pleszkowej = 1 : 2 $\frac{1}{2}$ u ♂; 1 : 2 lub 1 : 1 $\frac{3}{4}$ u ♀; odcinek końcowy ż. tylny u ♂ krótszy od szczeblika tylnego, u ♀ ostatniemu co do długości równy; szczeblik środkowy stoi wprost ż. podramiennej, szczeblik tylny zupełnie prosty.

Zapładniacz. T. IV, fig. 31 z góry, 32 z boku.

Cęga górna krótko-prostokątna, prawie kwadratowa, z przodu bardzo lekko łukowato wycięta; brzegi boczne wygięte łukowato; szczelina tylna bardzo krótka, 2 wyrostki tylno-wewnętrzne bardzo małe, kąty tylne zewnętrzne wydłużone, wierzchołki ich nieco zaokrąglone. Cęgi dolne lekko łukowato u góry wycięte.

Porównałem 30 okazów, 16 ♂ i 14 ♀, w tej liczbie 7 ok. ♂ z gub. Mohylewskiej (wieś Zaczernie, Wiszniak, las Horbowski), złowionych w Czerwcu; 1 okaz ♂ z Marienbadu (Czerwiec); 8 okazów ♂ i 14 ♀ z Tatrów (wieś Zakopane, w Lipcu); ostatnie złowione przez młodego entomologa Wład. Wrześniowskiego.

15. *A. variabilis* Fall ♂.

Mniejsza od *A. longipes* i znacznie jaśniejszej barwy z powodu jasnego nalotu na całym ciele.

Czoło mało wystające, oczy ściśle przylegające, u ♂ gęsto uwłosione; różki i szczecina różkowa jak u *longipes*; policzki wąskie (jak u *A. semicinerea*), znacznie węższe niż u *longipes*; listewki twarzowe w środku wygięte, dolne ich kąty nieco wystające.

Szczecin czołowooboczowych 8 - 9; s. barkowych 2; s. śródbocznych 5—6.

„ piersiobocznych 4 od tyłu, 1-a z przodu; s. plecowośrodkowych z. 6 (pozaszwowych 4).

„ tarczowych 4 (większych, z których 2 końcowe i 2 brzeżne).

„ pleszkowych na 2-im, 3-im i 4-ym pierścieniach odwłoka po 1-ym szeregu szczecin (na 2-im niekompletny).

Odwłok u ♂ prawie walcowato-podłużny; czarna środkowa smuga na odwłoku bardzo wąska, mniej widoczna niż u *longipes*.

Uszczecinienie nóg nadzwyczaj podobne do uszcz. u *longipes*, szczeciny jednakże są stosunkowo krótsze i mniej gęsto rozłożone. Na tylnej powierzchni *ud przednich* 1 całkowity podłużny szereg szczecin; na górnym brzegu połowy nasadowej *ud środkowych*—szereg rzadkich długich szczecin (9—12) skierowanych ku górze i przodowi, bliżej nasady uda dłuższych i stojących tu w zdwojonym szeregu; na całym brzegu dolnym jest rzadki szereg, złożony z kilkunastu szczecin, o połowę krótszych od górnych, a prócz nich jeszcze drugi szereg krótkich szczecinek włosowatych.

Na całym brzegu górnym *ud tylnych* szereg miernie krótkich szczecin, skierowanych ku przodowi, nazewnątrz i nieco ku górze; w górnej części powierzchni tylnej szereg szczecinek włosowatych miernie długich, skierowanych ku tyłowi, dołowi i nieco nazewnątrz. Na całym brzegu dolnym *od przodu*—szereg kilkunastu długich, tęgich szczecin; *od tyłu*—szereg krótszych szczecinek włosowatych.

Na stronie zewnętrznej *goleni przednich*, powyżej środka: 1 szczecina skierowana ku tyłowi i nieco nazewnątrz; w części tylnej *goleni środkowych*: 3 szczeciny (u *longipes* najczęściej do 5-iu), z których 1-a stoi powyżej środka goleni i dwie do siebie zbliżone, poniżej środka.

Uszczecinienie goleni tylnych podobne jak u *A. longipes*, lecz radsze i szczecinki krótsze.

S. zewnętrzno-przednie: 1 szereg włosowatych s. (6—7) skierowanych nazewnątrz i ku przodowi, zajmujących $\frac{1}{3}$ cz. środkową goleni, krótszych niż u *longipes*; dwie tęgie sz. *zewnętrzno-tylne*, jedna powyżej, druga poniżej środka goleni.

S. wewnętrzno-przednie zajmują przestrzeń nieco powyżej środka goleni, aż prawie do wierzchołka ostatniej; szereg ten składa się z 7—9 szczecin włosowatych, skierowanych nawewnątrz i nieco ku przodowi; równe co do długości szczecinom zewnętrzno-przednim; s. *wewnętrzno-tylne*: na całym brzegu powierzchni wewnętrznej goleni; są to bardzo krótkie i skierowane ku dołowi szczecinki. Na stronie przedniej goleni, a mianowicie na jej $\frac{1}{3}$ cz. środkowej: szereg gęstych szczecin dość krótkich, skierowanych ku przodowi.

Na brzegu tylnym 1 długa ostroga, na granicy $\frac{2}{3}$ cz. górnych z $\frac{1}{3}$ dolną.

Skrzydła. Stosunek odcinków końcowych ż. pleszkowej = $1:2\frac{3}{4}:3$; odcinek końcowy ż. tylnej bardzo mało krótszy od szczeblika tylnego, prawie równiej długości; zresztą jak u *A. longipes*.

Zapładniacz bardzo podobny do *A. longipes* i zupełnie podobny do *A. hirsutula* var. (Zob. rys. zapładniacza tej ostatniej, T. IV, fig. 27 z góry, 28 z boku).

Porównałem 2 okazy; 1 okaz złowiony w Karlsbadzie, d. 24 Czerwca 1871 (ze zbioru F. Kowarza), 2-i w Graeffenbergu, na Szląsku austryjackim, w końcu Czerwca 1885, przez D-ra H. Dziedzickiego.

16. *A. baicalensis* nov. spec. ♂.

Valde similis et affinis A. hirsutulae et longipedi. Oblonga, nigricans; oculis hirtis cohaerentibus, aristis longe et distincte plumatis; thorace nigro, antice in media parte et ad latera grisescente; abdomine cinerascete, sub-cylindrico v. sub-conico, linea dorsali media angusta, interrupta nigra; alis basi squamisque albo-flavis; vena transversa posticali recta; venae discoidalis alarum proportio segmenti penultimi ad ultimum = 1 : 2; venae posticalis segmento ultimo multo breviora (fere dimidio) venae transversae posticalis; halteribus luteis; femoribus posticis longitudine abdominis gracilibus leviter curvis; tibiis posticis in medio valde incurvatis, undique erecto-longe pilosis. Long. corp. 6,5—7mm.

Patria: Sibiria orientalis (Chamardaban Ms).

Głowa czarna, potylicą płaską, czoło bardzo mało wystające, oczy przylegające i otoczone wąskimi srebrzystymi oboczkami, o czarnych refleksach, gęsto i długo uwłosione; twarz dość płaska, od dołu prawie niewystająca, ciemno-popielata z czarniawymi odbłaskami; policzki dość wąskie (szersze jednak niż u *A. semicinerea*) srebrzyste z takiemiż odbłaskami; różki krótkie, czarne, kończą się na środku twarzy, 3-ci członek dwa razy dłuższy od nasadowych; szczecina różkowa długo-pierzasta; szczecin czołowooboczowych dolnych od 10 do 12.

Tułów czarny, połyskujący, od przodu (szczególniej w pośrodku i okolicy barkowej) i na bokach pokryty nalotem jasno popielatym; szczecin barkowych dwie; szczecin grzbietowośrodkowych zewnętrznych 6, z których 4 poza szwem poprzecznym; tarczka opatrzona 4-ma dużymi szczecinami (2 końcowe i 2 boczne).

Odwłok jasno-popielaty, przy pewnem położeniu jasno-białawo-popielaty, podłużno-stożkowaty (jak u *A. longipes* i *A. hirsutula*); środkowa smuga (*vitta*) na odwłoku czarna, tak wyraźna jak u *A. hirsutula* lecz węższa aniżeli u ostatniej, przy brzegach pierścieni przerywana, pod tarczką nieco rozszerzona; na 3 i 4-ym pierścieniu po 1 szeregu szczecin pleszkowych.

Nogi smolisto czarne; uda tylne równiej długości z odwłokiem; golenie tylne w pośrodku mocno łukowato zgięte, z wypukłością ku tyłowi zwróconą.

Na powierzchni tylnej *ud przednich* 1 całkowity szereg szczecin; na stronie dolnej *ud środkowych*—całkowity szereg krótkich, dość sztywnych, rzadko ustawionych szczecinek; na brzegu górnym *ud tylnych*: całkowity szereg dość krótkich szczecin; na brzegu dolnym: całkowity szereg długich szczecin, w części wierz-

chołkowój dłuższych i skierowanych ku przodowi tyłowi, a prócz tego jeszcze dwa całkowite szeregi długich i bardzo cienkich szczecinek włosowatych, dłuższych w części uda wierzchołkowój, z których szereg przedni skierowany ku dołowi, tylny ku dołowi i nieco ku tyłowi.

Na powierzchni tylnej *goleni środkowych*: 3—4 szczeciny, z których górna ponad środkiem goleni, druga w środku.

Uszczecinienie *goleni tylnych* bardzo podobne do uszczecinienia u *A. longipes* i *hirsutula*; na stronie *zewnątrznej* stoją 3 podłużne szeregi szczecin, zajmujące na goleni mniej więcej jednakową i odpowiednią przestrzeń; s. *zewnątrzno-przednie*: tworzą rzadki szereg, złożony z 6—8 bardzo długich włosowatych szczecin, skierowanych więcej ku przodowi niż nazewnątrz; szereg zaczyna się powyżej środka goleni i kończy się nieco ponad jej wierzchołkiem; szereg szczecinek *zewnątrzno-środkowych* do poprzedniego równoległy, składa się z rzadko ustawionych i o połowę aniżeli w poprzednim szeregu krótszych szczecinek, skierowanych nazewnątrz; 1-a lub 2-ie sz. *zewnątrzno-tylne*, skierowane nazewnątrz i więcej ku tyłowi: jedna duża na środku goleni, mało co krótsza od ostrogi — i niekiedy jeszcze ponad nią druga, krótsza; 1 szereg włosowatych szczecin *wewnątrzno-przednich* (w części przedniej strony wewnętrznej), składający się z 11—15 bardzo długich szczecin, skierowanych ku wewnątrz i przodowi, na wysokości goleni odpowiedniej dwu pierwszym szeregom zewnętrznym, lub też (u 1-go okazu) na całej stronie wewnętrznej. Na całym *brzegu tylnym* krótkie, rzęsowate szczecinki, skierowane ku dołowi i 1 długa *ostroga* poniżej połowy goleni, t. j. na granicy $\frac{2}{3}$ górnych z $\frac{1}{3}$ dolną, skierowana ku tyłowi i nieco nawewnątrz — na tymże brzegu, tuż ponad szczecinami przedwierzchołkowemi stoi 1 dość duża szczecina, skierowana ku tyłowi i nieco nazewnątrz. Na *stronie przedniej*: szereg szczecinek włosowatych, miernie długich, rozmieszczonych na $\frac{2}{3}$ cz. dolnych goleni.

Skrzydła lekko żółtawo naleciałe, u podstawy i z przodu bardziej żółtawe niż brunatnawe; ż. międzystojna kończy się bardzo małym kolcem; ż. podramienna kończy się przed środkiem skrzydła; ż. łokciowa zakończona ściśle u wierzchołka skrzydła, koniec jej nie odgięty; szczeblik środkowy stoi wprost ujścia ż. podramiennej i poza środkiem (t. j. nazewnątrz środka) komórki pleszkowej; szczeblik tylny prosty; stosunek długości odcinka przedostatniego ż. pleszkowej do jej odcinka końcowego, jak 1 : 2 lub 1 : $2\frac{1}{5}$; odcinek końcowy ż. tylnej bardzo znacznie krótszy (prawie o połowę) od szczeblika tylnego (u *A. hirsutula* równej długości, u *A. longipes* i *A. semicinerea* tylko nieco krótszy, a u tej ostatniej często równej długości).

Szałki białawo żółte; *przeźmianki* żółte.

Zapładniacz. Tab. IV, fig. 29 z góry, 30 z boku.

Cęga górna bardzo podobna do *longipes*, z tą tylko nieznaczną różnicą, że brzeg jej górny jest mocno kątowato wycięty, brzegi boczne bardziej łukowato albo beczułkowato wypukłe, wyrostki tylne wewnętrzne cokolwiek dłuższe. Cęgi dolne u góry okrągło wycięte.

3 okazy ♂ złowione przez prof. Benedykta Dybowskiego w Syberii Wschodniej, na stokach gór Chamardaban, w pobliżu Bajkału.

Uwaga. *A. baicalensis* jest znacznie większą od *A. hirsutula* Ztt; oczy u pierwszej są zbliżone mniej ściśle, szczecina różkowa jest długo uwłosiona, gdy u *A. hirsutula* tylko kosmata; u *A. baicalensis* jest znacznie więcej szczecinek czołowooboczowych i na brzegu dolnym ud środkowych niema charakterystycznego szeregu krótkich i grubych szczecinek, jakie są u ♂ *A. hirsutula* (i *semicinerea*); tylne golenie u *A. baicalensis* są mocno lukowato zgięte, a uszczecinienie ich chociaż do *hirsutula* podobne, lecz stosunkowo dłuższe i rzadsze (u *hirsutula* np. niema przedniego szeregu szczecin; u *baicalensis* jest tylko jedna szczecina zewnętrzna, rzadziej dwie, gdy u *hirsutula* jest cały szereg małych szczecin i t. d.); u *baicalensis* jest 1 ostroga (lub 2-ie, jeżeli za ostrogę poczytamy 1-ną szczecinkę, umieszczoną tuż ponad szczecinami przedwierzchołkowemi, lecz w inną stronę skierowaną aniżeli ostroga), u *hirsutula* 2 lub 3 ostrogi; u *baicalensis* brak tęgiego, sztywnego kolca, znajdującego się u *hirsutula*, u wierzchołka goleni tylnych od przodu. Stosunek odcinków ż. pleszkowej i tylnej u obu gatunków jest różny. Odwłok u *baicalensis* jest jasno-popielaty, u *hirsutula* barwy jerynowej (*caesius*) lub szarawo-popielato-żółtawej. Zapładniacze u obu gatunków bardzo są do siebie podobne.

Od *A. longipes* i *variabilis*, do których również jest bardzo podobną, jest mniejszą, mniej połyskującą i znacznie jaśniejszą z powodu białawego nalotu na tułowiu i odwłoku; stosunek długości odcinków końcowych ż. pleszkowej u *baicalensis* 1 : 2 (lub $2\frac{1}{5}$), u *longipes* 1 : $2\frac{1}{2}$ do 1 : $2\frac{3}{4}$, u *variabilis* najczęściej 1 : 3. Odcinek końcowy ż. tylnej znacznie krótszy niż u *longipes* i *variabilis*.

U *longipes* ♂ na stronie zewnętrznej goleni przednich są 3 szczeciny (rzadziej 2—1 lub 0), u *variabilis* 1 szczecina, u *baicalensis* niema szczecini; u *baicalensis*, oprócz 1-jej ostrogi, skierowanej jak zwykle ku tyłowi i nawewnątrz, jest jeszcze na brzegu tylnym goleni tylnych, jak powyżej wspomniano, 1-a szczecina, skierowana ku tyłowi i nazewnątrz; téj ostatniej brak u *longipes* i *variabilis*;— uszczecinienie goleni tylnych u wszystkich trzech wspomnianych gatunków, chociaż jest podobne, lecz w szczegółach różne.

17. *A. hirsutula* Ztt ♂.

Z wielu względów (np. kształtu i uszczecinienia ciała, formy zapładniacza etc.) spowinowacana z *A. semicinerea*, *longipes*, *variabilis* i *baicalensis*. Z wejrzenia podobna do *A. longipes*, lecz prawie o połowę od niej mniejsza. Kształt głowy, czoło, twarz, zbliżenie gęsto uwłosionych oczu u ♂, zupełnie jak u *A. semicinerea* Wied; różki bardzo mało krótsze niż u ostatniej, dochodzą nieco poniżej połowy twarzy, 3-ci członek dwa razy dłuższy od nasadowych; szczecinka różkowa jeszcze krócej pierzasta, aniżeli u *semicinerea* i można ją określić jako „*arista breviter sub-plumata s. distincte (longe) pubescens*”. Listewki twarzowe od dołu bardzo mało wystające, policzki wąskie, lecz nieco szersze niż u *A. semicinerea*.

Uszczecinienie głowy, tułowia i odwłoka zupełnie podobne jak u *A. semicinerea* (zob. nast. gatunek), z tym wszakże wyjątkiem, że drobne szczecinki, pokrywające całą powierzchnię górną pierścieni brzusznych u *A. hirsutula*, jakoteż

szczecinki pozaszwowe wewnętrzne na plecach, u obu gatunków słabo rozwinięte i w liczbie nieokreślonej, są cięższe u *hirsutula* aniżeli u *semicinerea*. Nalot na odwłoku barwy popielato-niebieskawej (jerzynowej, *caesius*); dość wąska czarna smuga na środku odwłoka, rozszerza się nieco ku brzegom tylnym 2-go i 3-go pierścienia.

Uszczecinienie *nóg przednich, ud środkowych i tylnych*, podobne jak u *A. semicinerea*, brak tylko szeregu szczecin na brzegu górnym *ud środkowych*, na brzegu zaś dolnym tychże w połowie nasadowej stojące szczeciny są cięższe; prócz tego, szereg szczecinek krótkich, znajdujących się w $\frac{2}{3}$ cz. nasadowych uda, składa się z grubszych i nieco dłuższych szczecinek, aniżeli u *A. semicinerea*, przyczem są one nieco zgięte; szczecinki włosowate są również dłuższe; na brzegu dolnym *ud tylnych*, szczeciny są znacznie dłuższe i cięższe niż u *A. semicinerea*; rozłożone są one na całym brzegu dolnym, lecz przy wierzchołku uda najdłuższe.

Na stronie tylnej *goleni środkowych* jest podłużny szereg, złożony z 4, rzadziej 3-ch szczecin. Uszczecinienie goleni tylnych zupełnie różne od odpowiedniego u *A. semicinerea* (zob. przy opisie rodzaju *Aricia* w ogólności) i bardziej zbliżone do uszczecinienia goleni tylnych u *A. baicalensis*, *longipes* i *variabilis*.

Skrzydła. Ż. międzystojna najczęściej zakończona bardzo małym kolcem; ż. podramienna kończy się nieco przed środkiem przedniego brzegu skrzydła; ż. łokciowa kończy się u wierzchołka skrzydła i bieży zupełnie równoległe do pleszkowej; szczeblik środkowy i stosunek odcinków końcowych ż. pleszkowej zupełnie jak u *semicinerea*; odcinek końcowy ż. tylnej tak długi jak szczeblik tylny.

Porównano 18 okazów ♂; 16 złowiłem w m. Czerweu i Lipcu, w gubernii Mińskiej (w pobliżu wsi Olchówki, 7 wiorst od majątku Zazierze, w lesie sosnowym z trochę świerków, w gęstym podszyciu zielnem) i Mohyłowskięj (wieś Zaczernie); 2 okazy ♂ złapał Dr H. Dziedzicki, na stokach góry Altvater, na Szląsku Austryjaekim, 29 Czerwca 1885; 2 te okazy stanowią wybitną odmianę *A. hirsutulae*; są one nieco mniejsze od poprzednich (tylko 5mm, gdy poprzednie dochodzą do 6mm), oczy u nich są mniej ściśle zbliżone (nie „*arcte cohaerentes*” lecz „*cohaerentes*”), t. j. oddzielone bardzo wąską, czarną liničką, odwłok pokryty nalotem szarawo-popielato-żółtawym, a nie niebieskawym, szczecinki rzępowate na tylnych goleniach są stosunkowo gęstsze i dłuższe; zapładniacz także bardzo mało się różni od zapładniacza u typowych okazów, zresztą identyczne z okazami typowemi.

Zapładniacz. Tab. IV, fig. 23, 25 z góry, 24, 26 z boku, fig. 27 (var.) z góry, 28 z boku.

Zapładniacz bardzo podobny do *longipes* i *baicalensis*; cęga górna z przodu wycięta jak u *baicalensis*, wyrostki brodawkowe tylne wewnętrzne, tak nieznaćzne jak u *longipes*, brzegi boczne mocno łukowato wygięte; kąty tylne zewnętrzne nardziej wydłużone i zaostrome aniżeli u *longipes* i *baicalensis*.

U odmiany ze Szląska, cęga górna bardziej poprzeczno-prostokątna, szczelina tylna nieco dłuższa, kąty tylne zewnętrzne nieco krótsze i więcej zaokrąglone. Cęgi dolne u góry okrągło wycięte.

Uwaga. Zapładniacz u *A. variabilis* niczem się nie różni od *hirsutula*, mianowicie odmiany Szląskiejęj.

18. *A. semicinerea* Wied, Mg ♂ ♀.*hyalinata* Fall.

Potylica dość płaska, czoło bardzo mało wystające, oczy ♂ ściśle przylegające i gęsto uwłosione, u ♀ prawie nagie; smuga czołowa (*vitta fr.*) u ♀ czerwona lub brunatno czerwona; różki dość krótkie, kończą się na $\frac{3}{4}$ cz. dolnych twarzy, trzeci członek 2— $2\frac{1}{4}$ razy dłuższy od nasadowych; szczecina różkowa prawie pierzasta; twarz krótka, dość płaska; listewki twarzowe mało wystające; policzki wąskie.

Szczecin czołowooboczowych 5—6; s. barkowych 2; s. plecowośrodkowych z. 6 (pozaszwowych z. 4); s. śródbocznych 6—7 (między temi 3—4 większe); s. piersiobocznych 4 (3 z tyłu, jedna z przodu); s. tarczowych 4 (2 przybrzeżne).

Odwłok u ♂ prawie walcowato-podłużny, u ♀ podłużno jajowaty; na 1-m p. 1 szereg niekompletny szczecin; na 3 i 4 pierścieniu u ♂ po 1-ym szeregu szczecin pleszkowych. U niektórych okazów z gubernii Mohyłowskiéj, czarne poprzeczne prążki, znajdujące się na tylnéj części każdego pierścienia odwłoka, są dość szerokie i połyskujące, u okazów zaś pochodzących z innych okolic, prążków takowych częstokroć niema, lub też są bardzo wąskie i niekiedy widziane są tylko przy rospatrywaniu w pewnym kierunku; czasami niema także i smugi środkowéj podłużnéj, czarnej, na odwłoku; ostatnia widziana bywa u większéj części okazów tylko przy rospatrywaniu owadu od tyłu, przyczem jest bardzo wyraźną; u dwu okazów z góry Altvater na Szląsku czarno-brunatna smuga na grzbiecie odwłoka jest dość szeroką i we wszystkich kierunkach widzialną; tu składa się ona z 3-ech wydłużonych trójkącików (1 na każdym pierścieniu), ku tyłowi każdego pierścienia się roszszerzających i obróconych podstawami ku tylnym brzegom pierścieni; u tych także okazów, czarne, poprzeczne prążki na odwłoku są szerokie, a szczecinki włosowate, znajdujące się na stronie wewnętrznej tylnych goleni, są znacznie cięższe, aniżeli u wszystkich okazów, pochodzących z innych okolic.

Na powierzchni tylnéj *ud przednich*, blisko brzegu górnego, jest poprzeczny, całkowity szereg szczecin; na brzegu górnym w $\frac{1}{3}$ — $\frac{1}{2}$ nasadowéj *ud środkowych* szereg gęstych u ♂, rzadkich u ♀ i dość tęgich szczecin; na całym brzegu dolnym: szereg krótkich, grubych, ząbkowatych szczecin u ♂ i oprócz niego, tak u ♂, jak i u ♀: szereg nieco dłuższych od poprzednich, lecz włosowatych szczecinek; oprócz tych szczecinek na brzegu dolnym (a raczej na powierzchni tylnéj tuż przy brzegu dolnym), w $\frac{1}{4}$ cz. nasadowéj *ud środkowych* są jeszcze dłuższe i cięższe szczeciny. Na brzegu górnym *ud tylnych*: w części nasadowéj i wierzchołkowéj uda, są dłuższe szczeciny; na całym brzegu dolnym tychże ud, znajdują się cienkie i krótkie szczecinki włosowate, a tylko w $\frac{1}{3}$ cz. wierzchołkowéj są dłuższe szczeciny. Na stronie tylnéj *goleni środkowych*: 3 szczeciny, z których górna powyżéj, 2-ga z rzędu poniżéj połowy goleni; u ♀, prócz ostatnich, jest często jeszcze 1 szczecinka krótka na stronie zewnętrznej, poniżéj środka goleni. Na stronie zewnętrznej *goleni tylnych*, od przodu: 5 do 7 szczecin *zewnątrzno-prze-*

dnich u ♂, 3—4 u ♀, nieco ku przodowi skierowanych, czasem dość tęgich; są one rzadko ustawione od $\frac{1}{4}$ części górnej, aż do końca goleni; od tyłu są 2 szczeciny *zewnątrzno-tylne*, 1-a powyżej, 2-ga poniżej połowy goleni, z których górna dłuższa; u ♀ obie są tęgie; na stronie wewnętrznej, w $\frac{2}{3}$ cz. górnych goleni u ♂: 1 szereg rzadkich, włosowatych szczecinek (6 do 8) mierniej długości; na brzegu tylnym, a mianowicie na granicy $\frac{2}{3}$ cz. górnych z $\frac{1}{3}$ cz. dolną, 1 długa ostroga.

Skrzydła. Ż. międzystojna zakończona najczęściej bardzo krótkim kolcem; ż. podramienna kończy się przed środkiem przedniego brzegu skrzydła; ż. łokciowa kończy się u wierzchołka skrzydła, bieży ona równolegle do ż. pleszkowej; stosunek odcinków końcowych ż. pleszkowej = 1 : $2\frac{1}{2}$; odcinek końcowy ż. tylniej takiej długości (szczególniej u ♀) jak szczeblik tylny lub nieco krótszy; szczeblik środkowy stoi nieco nawewnątrz ujścia żyłki podramienniej; szczeblik tylny prosty.

Zapładniacz. T. IV. fig. 21 z góry, 22 z boku.

Zapładniacz bardzo podobny do zapładniacza u *A. hirsutulae* Ztt i prawie zupełnie identyczny z zapładniaczem *A. hirsutula* var., z tą tylko jedynie różnicą, że szczelina tylna u gatunku opisywanego jest znacznie (2 lub 3 razy) dłuższą.

Porównano 61 okazów, między którymi 35 ♂ i 26 ♀; okazy te pochodzą z okolic Warszawy (Gościłówek, w Maju), Ojcowa, w krakowskiem (Czerwiec), z Ciechocinka (w Czerwcu), z gubernij: Lubelskiej (wieś Żdzanne, w Czerwcu i Lipcu), Mińskiej (wieś Zazierze, w Czerwcu) i Mohylowskiiej (wieś Zaczernie, w Czerwcu), jakoteż 2 okazy z góry Altvater, na Szląsku Austryjackim, złowione 29 Czerwca 1885 r.

19. *A. umbratica* Mg ♂ ♀.

carbo Schin.

Czoło mało wystające, cokolwiek wypukłe; oczy przylegające, u ♂ gęsto uwłosione, u ♀ dość rzadko i krótko uwłosione; różki mierniej długości, dość szerokie, kończą się na $\frac{3}{4}$ cz. dolnych twarzy, 3-ci członek $2\frac{1}{2}$ raza dłuższy od nasadowych; szczecina wyraźnie długopierzasta; twarz dość krótka, dolne kąty listewek twarzowych miernie lub nieznacznie wystające; policzki wąskie.

Szczecin czołowooboczowych 5 dużych; s. barkowych 3 (2 duże, 1 krótka); s. plecowośrodkowych 6 (4 pozaszwowe zewn.); s. śródbocznych 4 dłuższe, dwie krótkie; s. piersiobocznych 3 (przednia i tylna dolna mała, tylna górna bardzo długa i tęga); s. tarczowych 8 (4 duże i 4 małe).

Odwłok u ♂ jajowato-podłużny, u jednego okazu ♂ z gub. Mińskiej jajowaty, u ♀ jajowaty; na 2-m pierścieniu 1 szereg niekompletny szczecin; na 3 p. 1 szereg; na 4 p. 1 (2?) szereg u ♂ i 1 szereg u ♀.

Nogi. Uszczecinienie *ud przednich* zwykle; na połowie nasadowej dolnego brzegu *ud środkowych*: 3—4 długie szczeciny; na brzegu dolnym *ud tylnych*, zamiast całkowitego szeregu szczecin, znajdują się zwykle tylko 4 długie szczeciny w części wierzchołkowej tego brzegu.

Golenie przednie nagie; na stronie tylnej *goleni środkowych* — 2 szczeciny, z których górna stoi w środku goleni.

Golenie tylne. Szcz. *zewnętrzno-przednich* 2; są one bardzo krótkie (niekiedy u ♀ tylko jedna s.); obie są zbliżone ku sobie, górna stoi w środku goleni lub poniżej. Szcz. *zewnętrzno-tylne*: jedna dość długa, w środku goleni; ostrogi niema.

Skrzydła. Ż. międzystojna bez kolca, lub zakończona bardzo krótkim kolcem; ż. podramienna kończy się przed środkiem przedniego brzegu skrzydła; ż. łokciowa kończy się u wierzchołka skrzydła i zupełnie równoległa do ż. pleszkowej; stosunek odcinków końcowych ż. pleszkowej = $1 : 2\frac{1}{2}$, rzadziej $1 : 2\frac{1}{4}$ lub $1 : 2\frac{3}{4}$; u jednej ♀ = $1 : 2$; odcinek końcowy ż. tylnej krótszy od szczeblika tylnego; szczeblik środkowy stoi ponad $\frac{1}{3}$ cz. wewnętrzną komórki pleszkowej i znacznie nawewnątrz ujścia (u ♀ niekiedy wprost ujścia) ż. podramiennęj; szczeblik tylny zupełnie prosty.

Zapładniacz. T. VII, fig. 67 z góry, 68 z boku; bardzo podobny do zapładniacza u *A. (Mydaea) urbana* Mg, T. VII, fig. 69, 70, a także nieco do zapładniacza u *Hydrotoea meteorica*, T. VIII, fig. 91, 92.

Cęga górna formy sercowatęj, z przodu szeroka i lekko-łukowato wycięta, w części przedniej boków wypukła, w tylnej nagle zwężona w ten sposób, że niema wcale kątów zewnętrznych tylnych, a tylko 2 długie wyrostki brodawkowate wewnętrzne, rozdzielone dość szeroką i miernęj długości szczeliną. Cęgi dolne u góry łukowato wycięte.

Uwaga. Gatunek powyższy najmniej spowinowacony z grupą *A. longipedis*. Według Meigena i Zetterstedta, kształt odwłoka u obu płei *A. umbraticae* jest jajowaty; określenie to jest w największej liczbie przypadków niedokładnem, gdyż tylko u ♀ odwłok jest jajowaty, a nawet krótko-jajowaty, u ♂ jest zwykle jajowato-podłużny, b. rzadko krótko-jajowaty; sam Zetterstedt wspomina, że *A. umbratica* jest podobną do *A. longipes* i *A. variabilis*, a tylko odwłok ma więcej jajowaty aniżeli ostatnie; Schiner także wspomina (choć, zdaje się, nie znał *A. umbratica*), że *A. umbratica* Mg jest spokrewnioną z *A. longipes*. Z drugiej strony, Schiner w opisie swęj *A. carbo* podaje „*Hinterleib kurz eiförmig*”; takim jest rzeczywiście odwłok u ♀ *A. umbraticae*; ponieważ jednak opisy *A. umbraticae* Mg, Ztt i *A. carbo* Schin zgadzają się ze sobą we wszystkich szczegółach, a także w zupełności zastosować się dają do opisanego przezeń powyżęj gatunku, którego 1 okaz z mego pochodzący zbioru, otrzymałem od F. Kowarza, z dyagnozą: *A. carbo* Schin,—sądzę, że moje okazy są rzeczywiście *A. umbratica* Mg, Ztt i że ta ostatnia jest identyczną z *A. carbo* Schin. P. I. Porczyński jest tegoż samego zdania.

Porównałem 16 okazów,—11 ♂ i 5 ♀. Długość ciała 4,5mm do 5,5mm. Pochodzą one z Ciechocinka (20 Sierpnia i w początku Września) i Kujaw (Chodec, Czerwiec), z gubernii Mińskiej (Czerwiec) i Mohyłowskięj (Lipiec).

V. Grupa A. Morionis.

20. A. Morio Ztt ♂ ♀.

Dolna część potylicy nieco wypukła; czoło miernie wypukłe, ku przodowi nieco wystające, oczy u ♂ „*subcoherentes*”, smuga czołowa u ♂ dość wąska, czarna, nie tworzy jednak wąskiej linijki i jest nieco szersza od otaczającego ją srebrzystego obocza. Oczy ♂ są gęsto i długo uwłosione, u ♀ bardzo krótko i rzadko uwłosione, u góry prawie nagie. Różki krótkie, dochodzą do połowy twarzy, 3-ci członek dwa razy dłuższy od nasadowych; szczecina różkowa u ♂ krótkopierzasta, u ♀ wyraźnie omszona. Twarz dość płaska, w części dolnej u ♂ i ♀ bardzo znacznie ku przodowi wysunięta (jak u *incana* ♂ ♀ i *marmorata* ♀), nie tworzy jednak tak długiego ryjkowatego wydłużenia, jak u *lugubris*; dolne kąty listewek twarzowych zaokrąglone, nie tworzą jednak tak jak u *lugubris* prostego kąta z górnym brzegiem ust, lecz więcej rozwarty; policzki szerokie, jak u *lugubris*.



1. Głowa w profilu u *A. morio* ♂ ♀, *A. incana* ♂ ♀ i u *marmorata* ♀.
2. Głowa w profilu u *A. lugubris* ♂ ♀.

Szczecin czołowooboczowych dolnych 9—10 długich i kilka krótkich; u ♀ 6—7 długich; s. barkowych 3; s. plecowośrodkowych zewn. 6 (pozaszwowych zewn. 4); s. śródboczne bardzo liczne; s. piersiobocznych 3 (2 z tyłu, 1 z przodu); s. tarczowych 8 (s. t. przybrzeżnych 6).

Na tułowiu u obu płci są 4 czarne smugi, bardzo wyraźne; przestrzenie między nimi przedstawiają się w postaci 3-ch wyraźnych, dość szerokich (równiej szerokości, z czarnymi smugami) szarawo-białych smug; z ostatnich środkowa jest z przodu mniej wyraźną niż z tyłu, dwie zaś boczne są bardzo wyraźne; guzy barkowe takiego koloru jak smugi; u ♂ *lugubris* 3 jasne smugi są daleko mniej wyraźne, aniżeli u *Morio*, są bowiem bardzo wąskie i ciemniejsze, środkowa zaś jest widoczną tylko w części tylnej; tylko u ♀ *lugubris*, jasne smugi są bardzo wyraźne. Boki tułowia, jak również i odwłok u *Morio* ♂, są bardzo wyraźnie białawo popylone; u *lugubris* ♂ boki są czarne, odwłok brunatnawo-żółto popylony, formy tak jak u *Morio* podłużno-jajowatej, lecz krótszy. Pierwszy pierścień odwłoka czarny, reszta u ♂ czarna z białawym odblaskiem; u *lugubris* cały odwłok jest jednostajnej żółtawo-brunatnej barwy, z jaśniejszymi odblaskami, stosownie do położenia, z wyjątkiem tylko przedniej, ciemniejszej części 1-go pierścienia. Na 2-im pierścieniu jest 1 całkowity szereg szczecin pleszkowych; na 3-im pierścieniu 2 szeregi, z których przedni niecałkowity, z małych szczecin złożony, tylny całkowity, z dużych szczecin; na 4-ym pierścieniu u ♂ są 3 szeregi szczecin ustawionych dość nieregularnie, środkowy składa się z największych szczecin.

Nogi. Uszczecinienie nóg przednich u ♂? (brak obu nóg przednich u jedy- nego ♂ okazu); u ♀ na stronie zewnętrznej goleni przednich, ponad środkiem: po prawej stronie 2 szczeciny, po lewej 1.

W części środkowej brzegu dolnego *ud środkowych*, od przodu, stoi kilka (4—5) szczecin tęszych; od tyłu zaś, na całym brzegu dolnym uda u ♂, oprócz licznych krótkich szczecinek rzęsowaty, są jeszcze tęgie i długie szczeciny, w liczbie 6—7, z których 3 cieńsze, obok siebie stojące, znajdują się blisko nasady uda, reszta zaś szeroko jest rozstawiona na pozostałej części brzegu, niedochodząc do wierzchołka. *Uda tylne* uszczecinione w sposób zwykły.

Na stronie zewnętrznej *goleni środkowych* u ♂ stoją 2 tęgie szczeciny, skiero- wane nazewnątrz i ku przodowi, dolna także ku dołowi; górna poniżej środka go- leni, dolna pośrodku między poprzednią a wierzchołkiem goleni; u ♀ są 4 tę- gie szczeciny zewnętrzne, z których 2-a z kolei stoi w środku goleni; u ♀ prócz tego są jeszcze 2 szczeciny na stronie przedniej goleni środkowych; górna mała, dolna duża w połowie goleni, obie skierowane ku przodowi i nazewnątrz; na stro- nie tylnej goleni środkowych: 2 równoległe podłużne szeregi szczecin, każdy (tak u ♂ jak i ♀) złożony z 2-u szczecin; szereg zewnętrzny składa się z dwu tęgich i bardzo długich szczecin (u ♀ miernie długich) skierowanych ku dołowi, tyłowi i u ♂ nieco ku zewnątrz, z których górna stoi nieco powyżej środka goleni, dolna u ♂ pośrodku między górną a wierzchołkiem goleni, u ♀ w środku goleni; obie szczeciny szeregu wewnętrznego są krótsze od innych szczecin goleni środkowych i skierowane ku dołowi, tyłowi i nieco nawewnątrz; 1-a stoi poniżej środka go- leni, 2-ga między nią i wierzchołkiem.

Na stronie zewnętrznej *goleni tylnych* u ♂: 4 tęgie, niedługie szcz. *zewne- trzno-przednie*, z których 3-ia z rzędu stoi w środku goleni; u ♀ 3 szczeciny dość krótkie lecz tęgie, umieszczone w $\frac{1}{3}$ cz. środkowej goleni tylnych; szcz. *zewne- trzno-tylne* u ♂: 2 tęgie i długie, 1 nad, 2-ga poniżej środka goleni; u ♀: 4 szcze- ciny, z których dwie małe umieszczone w bliskości nasady goleni, 3-ia w środku b. duża, 4 takieżże wielkości, nieco poniżej. Na stronie *wewnętrznej goleni tylnych* u ♂: 2 szeregi złożone z krótkich, dość gęsto ułożonych szczecinek, na przestrze- ni $\frac{2}{3}$ cz. górnych goleni; u ♀ jest tylko jedna lub dwie krótkie, tęgie szczeciuki *wewnętrznotylne* (u jedyne go ♀ okazu: na goleni lewej jedna, na prawej dwie).

Ostroga dłuższa nieco od szczecin zewnętrzno-tylnych, znajduje się na grani- cy $\frac{3}{4}$ górnych z $\frac{1}{4}$ dolną tylnego brzegu goleni tylnych; u ♀ na granicy $\frac{4}{5}$ z $\frac{1}{5}$.

Skrzydła u ♂ przy nasadzie nieco bardziej żółtawo-brunatno zabarwione niż u *lugubris*; ż. międzystojna zakończona bardzo małym, zaledwie widocznym kolcem; ż. podramienna zakończona nieco przed środkiem przedniego brzegu skrzydła; ż. łokciowa kończy się przed wierzchołkiem skrzydła, koniec jój nieco odgięty; stosunek odcinków ż. pleszkowej = 1 : 1 $\frac{1}{2}$; stosunek odcinka końcowego ż. tylnej do szczeblika tylnego = 1 : 1 $\frac{1}{3}$ —1 $\frac{1}{2}$; szczeblik środkowy stoi tuż przed ujściem ż. podramienną, u ♀ wprost ujścia; szczeblik tylny u ♂ miernie lecz bardzo wyraźnie esowato zgięty (zaokrąglony dolny kąt zagięcia bardzo wyra- źny); u ♀ bardzo słabo zgięty, prawie prosty. Oba szczebliki są lekko bruna- tnowo obrzeżone.

Zapładniacza nie ekstypowano.

1 okaz ♂ i 1 ♀ miałem ze zbioru F. Kowarza; okaz ♂ opatrzony był 3-ma kartkami; jedna z własnoręcznym napisem Zetterstedta: *A. Morio* Ztt, Laponija; na drugiej kartce jest własnoręczna uwaga H. Loewa: „NB. Befiederung der Fühlerborste”; na 3-iej kartce inna uwaga Loewa: „die Befiederung der Fühlerborste wohl nur defect”; przekonałem się jednakże dostatecznie, że różki u ♂ nie są uszkodzone i także same posiada drugi okaz ♀, opatrzony napisem: *A. Morio* Ztt, Laponija.

Uwaga. *A. Morio* Ztt z wejrzenia tak jest podobną do *A. lugubris* Mg, że dotychczasowe opisy obu tych gatunków, zaledwie mogłyby posłużyć do ich odróżnienia; nie więc dziwnego, że Meade niemając typowych okazów, uważał te 2 gatunki za jeden i *Morio* zaliczył do *lugubris*; przytem Meade wspomina: „the internal transverse vein being placed before the centre of the discoidal cell in *lugubris*, and therefore some way before the termination of the auxillary vein”, co nie jest zgodne z rzeczywistością, gdyż tak u *lugubris*, jak i u *Morio*, szczeblik środkowy stoi poza środkiem komórki pleszkowej i tylko u ♂ *Morio* stoi cokolwiek przed ujściem żyłki podramiennej (tę ostatnią zowie Meade „auxilliary vein”), co bywa rzadko u *lugubris*.

Przy opisie *A. lugubris* zobaczymy, że oprócz powyżej wspomnianych mniejszych, lecz już na pierwszy rzut oka dostrzeganych różnic między *A. Morio* a *lugubris*, zachodzą jeszcze inne liczne i ważniejsze między nimi różnice, szczególnie w zbliżeniu się oczu, wystawianiu dolnej części twarzy, uwłosieniu szczytów różkowych, uszczecinieniu tułowia, odwłoka i w użyłkowaniu skrzydeł; z pozoru tak różna *A. basalis*, daleko ściślej jest spokrewniona z *A. Morio*, aniżeli ta ostatnia z *A. lugubris*.

21. *A. basalis* Ztt ♂ ♀.

Gatunek bardzo zmienny co do wielkości, wzajemnego zbliżenia się oczu, użyłkowania skrzydeł i ubarwienia nóg; stałe cechy przedstawiają uszczecinienie nóg i kształt zapładniacza. Wielkość od 6 do 9mm.

Czoło bardzo mało wystające; oczy ♂ ściśle stykające się (u 16 ♂) lub tylko przylegające (u 11 ♂), bardzo rzadko prawie przylegające (u 1 okazu ♂); u ♂ gęsto i długo uwłosione, u ♀ bardzo rzadko i krótko uwłosione w dolnej części; różki czarne, dość krótkie i wąskie, dochodzą zaledwie do $\frac{3}{4}$ cz. dolnych twarzy, 3 ci członek $2\frac{1}{2}$ raza krótszy od nasadowych; szczecina różkowa wyraźnie długopierzasta; dolna część twarzy u ♂ znacznie ku przodowi wysunięta, lecz u ♀ jeszcze bardziej, tak jak u *Morio*; dolne kąty listewek twarzowych znacznie wysunięte; policzki dość wąskie, głaszczki czarne, u nasady najczęściej czerwonawo-brunatne.

Szczecin czołowooboczowych u ♂ i ♀ 6 większych i kilka mniejszych; s. barkowych 3; s. plecowośrodkowych z. 6; (pozaszwowych z. 4); s. przedarczkowych 1 para; s. śródbocznych 6—7 większych i kilka cienkich; s. piersiobocznych 3; s. tarczowych 6 dużych i 2 (pierwsze przybrzeżne) cienkie.

Odwłok podłużno-jajowaty; na 2-im pierścieniu u ♂ i ♀: 1 szereg szczecin niecałkowity; na 3-im pierśc. 1 szereg całkowity; na 4-ym pierśc. 2 szeregi. Szczeciny na odwłoku bardzo długie i tęgie.

Nogi zabarwione najczęściej żółto lub czerwono-żółto, niekiedy uda są brunatnawo-żółte, a golenie żółte; czasem całe nogi są czarniawo-smolistego koloru, jak np. u 2 okazów z gubernii Mińskiej, jednego okazu z Graeffenberga i jednego z Ussuri (we wschodniej Azji).

Na powierzchni tylnej *ud przednich*—1 szereg szczecin.

Na brzegu dolnym *ud środkowych*—w połowie nasadowej uda 6 tęgich i długich szczecin, prócz tego szereg cienkich i dość krótkich szczecinek włosowatych. Uszczecinienie *ud tylnych* zwykle.

Golenie przednie: na stronie zewnętrznej 2 lub 3 szczeciny; 1-na najdłuższa nad, 2-ga pod środkiem goleni; górnej często brak. *Golenie środkowe*: na stronie tylnej dwa szeregi szczecin; szereg zewnętrzny składa się z 3-ch (niekiedy 4 lub 5-iu) tęgich i długich szczecin, z których jedna lub 2 górne, stoją ponad środkiem goleni; jeżeli więcej jest szczecin niż 3, wtedy pozostałe są zwykle krótkie; szereg wewnętrzny składa się z 3-ch, u ♀ najczęściej 2-u tęgich i długich szczecin, rozmieszczonych na $\frac{1}{3}$ cz. środkowej goleni; dolna niekiedy poniżej.

Golenie tylne. Szczecin *zewnątrzno-przednich* 4—5 u ♂, często 3 u ♀, dość krótkich lecz tęgich, ustawionych na środkowej $\frac{1}{3}$ cz. goleni; *szcz. zewnątrzno-tylne*: 2 tęgie i długie; (oprócz tych bywają jeszcze, szczególnie u ♀ 1 lub 2 krótkie szczeciny przy nasadzie goleni), górna w środku goleni, dolna nieco poniżej; *szcz. wewnątrzno-tylne*: kilkanaście bardzo krótkich szczecinek, zaczynających się nieco poniżej nasady goleni i dochodzących do *ostrog*; ta ostatnia stoi na granicy $\frac{3}{4}$ górnych z $\frac{1}{4}$ dolną goleni, jest tęga i długa.

Skrzydła u nasady żółte; ż. międzystojna u ♂ najczęściej zakończona bardzo małym kołcem, u ♀ dłuższym; ż. podramienna kończy się przed środkiem przedniego brzegu skrzydła; ż. łokciowa kończy się przed wierzchołkiem skrzydła; stosunek odcinków końcowych ż. pleszkowej najczęściej = 1 : 1 $\frac{3}{4}$, rzadziej 1 : 2, u ♂ najrzadziej 1 : 1 $\frac{1}{2}$, u ♀ zaś najczęściej; odcinek końcowy ż. tylnej krótszy, a niekiedy znacznie krótszy od szczeblika tylnego; szczeblik środkowy stoi wprost lub nieco nawewnątrz ujścia ż. podramienną; szczeblik tylny lekko, czasami zaś znacznie esowato zgięty; oba szczebliki czasami są bardzo lekko żółtawo-obrzeżone.

Zapładniacz. Tab. VII, fig. 71 z góry, 72 z boku.

Cęga górna formy kwadratowej, rozdzielona szczeliną tylną na dwie podłużne części, połączone z sobą od spodu; przednie brzegi każdej części zaokrąglone, boczne w środku lekko lukowato wycięte; tylne kąty zewnętrzne przedłużone i zaostrzone; brzeg tylny bardzo lekko wycięty, włoskami porośły; wyrostki tylne wewnętrzne zaledwie widoczne. Cęgi dolne u góry i dołu okrągło wycięte.

Porównano 41 okazów, 28 ♂ i 13 ♀; pomiędzy nimi 16 okazów ♂ było z oczami ściśle stykającymi się; 11 okazów ♂ z oczami przylegającymi; 1 okaz ♂ z ocz. prawie przylegającymi. 24 okazów z gub. Mohyłowskią (we wsi Zaczeranie, w pierwszych dniach Lipca 1884), między którymi 13 okazów ♂ z oczami ściśle przylegającymi, 4 ok. ♂ z oczami przylegającymi i jeden okaz złowiony tamże w połowie Czerwca 1881, z oczami prawie przylegającymi; 4 okazy (1 ♀)

z Graeffenberga, złowione w początkach Lipca, z których 1 z oczami ściśle przylegającymi, 2 z oczami przylegającymi; 1 okaz z Ussuri, z oczami ściśle przylegającymi, 2 okazy ♂ z Caunterets (Haut. Pirenées) z ocz. przylegającymi; 1 okaz ♂ z gubernii Mińskiej, z ocz. przylegającymi; 2 okazy ♂ i 2 ♀ z Warszawy (ogród Kaźmirowski, Czerwiec, ♂ z ocz. przylegającymi); 2 ok. ♀ z gub. Lubelskiej (Żdżanne, w końcu Czerwca), 1 ok. ♀ z Polesia.

Uwaga. Dla sprawdzenia dyjagnozy ekstyrpowano różnych odmian 18 okazów; zapładniacze u wszystkich były bez wyjątku do siebie podobne i identyczne.

22. *A. incana* Wiedm ♂ ♀.

Wieloma cechami zbliżona najbardziej do *Morio*: lecz znacznie jaśniejsza od niej zabarwiona; z pozoru bardziej podobna do *variabilis* (nieraz jako taka dyjagnozowana), lecz znacznie od niej większa, cięższa i inaczej uszczeciniona.

Czoło miernie wypukłe, nieco wystające; oczy u ♂ prawie zbliżone, więcej wzajemnie oddalone aniżeli u *Morio*, *serva* i *laeta*, lecz mniej niż u *dispar*, *obscurata* i *obscuratoides* (z wyjątkiem rzadkiej odmiany tej ostatniej); różki dość krótkie, dochodzą do połowy twarzy lub nieco poniżej, 3-ci członek dwa razy dłuższy od nasadowych; szczecina wyraźnie długo uwłosiona.

Twarz w dolnej części u obu płci bardzo mocno ku przodowi wysunięta (tak jak u *Morio*, lecz mniej niż u *lugubris*), tworzy bardzo krótki, gruby ryjek; policzki dość wąskie.

Szczecin czołowooboczowych 8—9 u ♂, 5 dużych i 4 małych u ♀; s. barkowych 2—3; s. plecowośrodkowych z. 6 (pozaszwowych z. 4); s. śródbocznych 8—10 większych; s. piersiobocznych 3 (1 z przodu, 2 z tyłu); s. tarczkowych 8. Na tułowiu 4 bardzo wyraźne, białawe smugi.

Odwłok jajowaty; szczeciny pleszkowe na odwłoku tylko u samca; na 3-im pierścieniu 1 szereg całkowity szczecin pleszkowych, na 4-ym pierścieniu 2 szeregi (lub 1).

Na powierzchni tylnej *ud przednich*: 1 szereg długich szczecin, oprócz nich u ♂ są jeszcze liczne krótsze włosowate szczecinki. Na brzegu dolnym *ud środkowych*, w połowie nasadowej uda od tyłu 4 długie szczeciny i prócz tego na całym brzegu od przodu: liczne krótsze szczeciny i szczecinki włosowate. Uszczecinienie *ud tylnych* zwykle.

Golenie przednie. Często na stronie przedniej $\frac{1}{3}$ cz. wierzchołkowej goleni, jest 1—2 do 4 krótkich, tęgich szczecinek, ułożonych w szeregu podłużnym, u obu płci. Na stronie zewnętrznej 1 lub 2 tęgie szczeciny długie; 1 ponad środkiem lub w środku, 2-ga poniżej środka; u ♀ 1-na umieszczona powyżej środka.

Na stronie tylnej *goleni środkowych*, u obu płci: 2 szeregi szczecin wzdłuż goleni idące; szereg zewnętrzny składa się z 2—3, rzadziej 4 szczecin, z których górna stoi ponad środkiem goleni; szereg wewnętrzny z 2—3 szczecin, z których górna bardzo długa, stoi powyżej środka lub na środku goleni, średnia poniżej środka, dolna bardzo nisko. Na stronie zewnętrznej goleni środkowych, u obu płci,

jest 1-na (rzadziej 2) krótka szczecina poniżej środka goleni, jeżeli dwie, to wtedy górna stoi w środku goleni; 3 szczeciny przedwierzchołkowe są bardzo długie.

Golenie tylne. Szczeciny *zewnątrzno-przednie* u ♂ 3 lub 4, niedługie, stoją na środkowej $\frac{1}{3}$ cz. goleni, u ♀ dwie; *szcz. zewnątrzno-tylnych* u ♂ 3, długie; górna najkrótsza, stoi ponad środkiem goleni; u ♀ 2—4-ch, z których dwie górne małe; oprócz wyliczonych, u ♂ są jeszcze *szcz. zewnątrzno-środkowe* (tak jak u *Morio*, lecz u ostatniej są o połowę krótsze i cieńsze) w liczbie kilkunastu; są one cienkie, nieco krótsze od zewnątrzno-przednich i stoją wzdłuż całej goleni.

Na *brzegu tylnym*, na granicy $\frac{1}{3}$ cz. górnych z $\frac{1}{3}$ cz. dolną, stoi *ostroga*. Szczecin wewnętrznych niema.

Skrzydła. Ż. międzystojna zakończona bardzo słabym kolcem u ♂, dość długim u ♀; ż. podramienna kończy się przed środkiem przedniego brzegu skrzydła; ż. łokciowa kończy się przed wierzchołkiem skrzydła, koniec jęj wyraźnie odgięty (*divergens*); stosunek odcinków końcowych ż. pleszkowej = $1\frac{1}{4}$ — $1\frac{1}{2}$; odcinek ż. tylny mało co krótszy od szczeblika tylnego; szczeblik środkowy stoi znacznie przed ujściem ż. podramiennym; szczeblik tylny bardzo mocno esowato zgięty. Oba szczebliki, jakoteż i wszystkie żyłki podłużne, żółto-brunatnawo naleciałe.

Zapładniacz. Tab. III i IV, fig. 15—17 z góry, 16, 18 z boku.

Cęga górna poprzeczno-owalna, z przodu i w środku uwłosiona; wycięcie przednie miernie głębokie, rozwartokątne; zamiast szczeliny tylny krótkie lub bardzo krótkie ostrokątne wycięcie; 2 brodawki tylne wewnętrzne krótkie, zaokrąglone; zagłębienia tylne rozwartokątne, krótkie. Cęgi dolne u góry 2 lub 3 razy krótko wycięte.

Porównano 6 okazów, między którymi 2 typy (♂ ♀) Zetterstedta ze Szwecyi; 3 okazy ♂ z gubernii Mińskiej i 1 okaz ♂ z okolic Warszawy (Gołlawek).

23. *A. lugubris* Mg ♂ ♀.

Z uszczecinienia bardziej zbliżona do *serva* aniżeli do *Morio*.

Czoło miernie wypukłe, ku przodowi nieco wystające; oczy przylegające, smuga czołowa u ♂ węższa od obocza; to ostatnie czarniawe. Oczy gęsto i długo u obu płci uwłosione. Różki krótkie, dochodzą do połowy twarzy, 3-ci członek 2 razy dłuższy od nasadowych; szczecina różkowa wyraźnie długopierzasta. Twarz u obu płci bardzo znacznie ku przodowi wysunięta, w postaci długiego ryjkowatego wydłużenia; dolne brzegi listewek twarzowych ku przodowi wysunięte, z górnym brzegiem ust spotykają się pod kątem prostym. Policzki szerokie.

Szczecin czołowooboczowych 6 grubszych, długich i tyleż lub więcej długich, cienkich; s. barkowych 3; s. plecowośrodkowych z. 5 (pozaszwowych z. 3); s. śródboczne bardzo liczne; s. piersiobocznych 3; s. tarczkowych 8 (s. przybrzeżnych 6); pierwsza nadbrzeżna szczecina znacznie cieńsza i krótsza aniżeli u *Morio*.

3 smugi jasne na tułowiu (*vittae*) u *lugubris* są daleko mniej wyraźne aniżeli u *Morio*, są bowiem bardzo wąskie i ciemniejsze niż u ostatniej, środkowa smuga jest tylko w części tylnej wyraźna; tylko u ♀ *lugubris*, smugi jasne tułowia są bardzo wyraźne. Boki tułowia u ♂ czarne.

Odwłok podłużno-jajowaty, krótszy niż u *Morio*; cały odwłok jednostajnej żółtawo-brunatnej barwy, z jaśniejszymi odblaskami, stosownie do położenia, z wyjątkiem tylko przedniej, ciemniejszej części 1-go pierścienia. Na 2-im pierścieniu 1 niecałkowity szereg szczecin pleszkowych (t. j. po bokach kilka szczecin i w środku pierścienia 2 długie szczeciny); na 3-im p. 2 szeregi, na 4-ym p. 3 szeregi.

Nogi. Całą powierzchnię tylną i brzeg dolny *ud przednich* i *środkowych* u ♂ pokrywają liczne, długie włosowate szczecinki, krótsze na powierzchni tylnej *ud środkowych* i w połowie uda wierzchołkowej; u ♀ krótkie. Uda tylne uszczecinione w zwykły sposób.

Na stronie zewnętrznej *goleni przednich* u ♀, są 2 szczeciny, z których 1-na umieszczona powyżej środka, 2-ga poniżej środka goleni. Na stronie tylnej *goleni środkowych*: 1 szereg z 3-ch tęgich szczecin złożony, z których środkowa najdłuższa umieszczona u ♂ w środku, u ♂ poniżej środka goleni; u ♀ na stronie przedniej goleni środkowych są jeszcze 2 szczeciny, z których 1-na stoi w środku, 2-ga pomiędzy nią a wierzchołkiem goleni.

Golenie tylne. Sz. *zewnątrzno-przednie* dwie, długości jak u *Morio*; 1-sza stoi w środku goleni, 2-ga między nią a wierzchołkiem goleni (lecz bliżej środka); tak samo rozmieszczone są 2 duże i długie szczeciny *zewnątrzno-tylne* (u ♀ 3), z których górna krótka stoi powyżej środka goleni; szczecinki *wewnętrzne* u ♂ takie jak u *Morio* lecz nieco rzadsze i zajmują środkową $\frac{1}{3}$ część goleni; u ♀ ich nie ma; ostroga jak u *Morio*.

Skrzydła. Ż. międzystojna zakończona bardzo małym kolcem u ♂, wyraźniejszym jednak niż u *Morio*; u ♀ kolce jest dość długi. Ż. podramienna zakończona nieco przed środkiem przedniego brzegu skrzydła; ż. łokciowa kończy się przed wierzchołkiem skrzydła, koniec jej nieco odgięty; stosunek odcinków końcowych ż. pleszkowej = $1 : 1\frac{3}{4} - 2$ u ♂; $1 : 1\frac{1}{2}$ u ♀; stosunek odcinka końcowego ż. tylnej, do szczeblika tylnego jak $1 : 1\frac{1}{3} - 1\frac{1}{2}$; szczeblik środkowy stoi wprost ujścia (bardzo rzadko nieco przed ujściem) ż. podramienną; szczeblik tylny zaledwie esowato zgięty, niekiedy prawie prosty, kąty zagięte niewidoczne. Oba szczebliki lekko brunatnawo obrzeżone.

Zapładniacz. Tab. IV, fig. 19 z góry, 20 z boku.

Cęga górna podobna do *incana*, lecz nieco szersza; formy krótko prostokątnej o zaokrąglonych nieco bokach i kątach, z przodu pokryta włoskami; wycięcie przednie łukowate miernie głębokie; zamiast szczeliny tylnej bardzo krótkie ostrokątne wycięcie; 2 wyrostki tylne wewnętrzne bardzo małe, ponieważ tylne brzegi tarczy cęgowej zaledwie są esowato wygięte, prawie proste; zagłębienia tylnego prawie niema. Cęgi dolne u góry lekko łukowato wycięte.

Porównałem 19 okazów, 8 ♂ i 11 ♀, między którymi 1 ok. ♂ ze zbioru Kowarza (Eisenach, Maj), 1 ok. ♂ z gubernii Mohyłowskiej (Zaczernie, początek

Czerwea), 2 ok. ♀ z tejże gubernii (wieś Stanisławów), 15 ok., w tej liczbie 6 ♂, z Tatr, złowionych w m. Lipcu i Sierpniu, przez s. p. Jana Wańkowicza.

24. *A. serva* Mg ♂ ♀.

Z pozoru podobna do *A. marmorata*, lecz mniejsza.

Czoło nicco wystające, oczy prawie przylegające, odzielone dość szerokim czarnym paskiem; różki krótkie, dochodzą tylko do połowy twarzy, 3-ci członek dwa razy dłuższy od nasadowych, szczecina wyraźnie długopierzasta, twarz dość krótka, dolne kąty listewek twarzowych przytępione, mało wystające; policzki miernie szerokie.

Szczeciny na tułowiu i odwłoku, a szczególnie na pierwszym stosunkowo cieńsze i dłuższe aniżeli u innych gatunków r. *Aricia*.

Szczecin czołowooboczowych u ♂ 6—7 większych, u ♀ 7—8.

„ barkowych 3, plecowośrodkowych z. 5 (pozaszw. z. 3).

„ śródbocznych 5 większych i 5—7 mniejszych.

„ piersiobocznych 3 (2 tylne), s. tarczowych 8 (przybrzeżnych 6).

Odwłok u ♀ jajowaty, u ♂ prawie podłużno-jajowaty; na środku 2-go pierścienia u ♂ 2 szczeciny dłuższe, u ♀ na 2 p. szereg szczecin niekompletny; na 3-im p. 1 całkowity szereg dość nieregularnie stojących szczecin; na 4-m p. 3 szeregi u ♂, składające się z bardzo długich i cienkich szczecin, u ♀ 2 całkowite szeregi i liczne szczeciny rozrzucone.

Nogi. Na tylną powierzchnię *ud przednich*, szeregi licznych, dość długich u ♂ cienkich szczecin, skierowanych ku tyłowi, ku górze i ku dołowi.

Na brzegu dolnym *ud środkowych* u ♂: 3 szeregi dość krótkich i cienkich, gęsto ułożonych szczecin, z których szereg środkowy, zajmujący $\frac{2}{3}$ cz. nasadową uda, składa się ze szczecinek dłuższych od pozostałych i skierowanych ku dołowi; reszta tego szeregu składa się z bardzo krótkich szczecinek; szereg przedni stanowią szczecinki najkrótsze, skierowane ku dołowi i nieco ku przodowi; szereg tylny skierowany ku dołowi i tyłowi; szeregi te zajmują $\frac{2}{3}$ cz. nasadowe uda. U ♀ na $\frac{2}{3}$ części nasadowej brzegu dolnego *ud środkowych*, jest 6 długich i tęgich szczecin; prócz nich są i małe włosowate szczecinki, krótsze i rzadsze niż u ♂. Na brzegu dolnym *ud tylnych*, oprócz dużych zwykłych szczecin od przodu, znajdują się liczne krótkie włosowate szczecinki, od tyłu, w części nasadowej uda u ♀, jest krótki szereg większych szczecin.

Na *goleniach przednich* niema szczecin; na stronie tylnej *goleni środkowych*: szereg złożony z 4-ch, niekiedy 3-ch szczecin u ♂, najczęściej 3 u ♀, zaczynający się nieco powyżej środka goleni; na stronie zewnętrznej u ♀, są niekiedy dwie szczeciny, jedna nad, druga poniżej połowy goleni.

Golenie tylne. *Sz. zewnętrzno-przednich* 3, u ♀ niekiedy 2; górna mniejsza nad środkiem goleni, dwie poniżej środka. *Szcz. zewnętrzno-środkowych* (tylko; u ♂) 8—9, dość krótkich i cienkich, od $\frac{1}{3}$ cz. górnej goleni, aż do wierzchołka; *sz. zewnętrzno-tylnych*: 2 tęgie, długie, pierwsza w środku, druga nieco poniżej, oprócz nich, w części tylnej $\frac{1}{3}$ górnej powierzchni zewnętrznej goleni u ♂

znajdują się liczne krótkie, cienkie włosowate szczecinki. Szcz. wewnętrzno-tylnych 8—12 u ♂, są one dość krótkie i cienkie i zajmują $\frac{1}{3}$ cz. środkową goleni, dochodząc do ostrogi (Meade utrzymuje, że u *A. serva* niema długich włosków czyli rzęs na stronie wewnętrznej goleni tylnych i tem ma się także różnić od *A. lucorum* i *A. marmorata*; jednakże i u ostatnich włoski te nie są długie); u ♀ są one bardzo krótkie i zaledwie widoczne.

Na granicy $\frac{3}{4}$ cz. górnych z $\frac{1}{4}$ dolną brzegu tylnego: 1 tęga, długa ostroga; poniżej niej: 1 szczecina przedwierzchołkowa, długości ostrogi.

Skrzydła. Ż. międzystojna najczęściej zakończona bardzo małym kolcem, u ♀ kolec często dłuższy; ż. podramienna zakończona w połowie przedniego brzegu skrzydła; ż. łokciowa kończy się tuż przed wierzchołkiem skrzydła, koniec jej nieco odgięty. Stosunek długości odcinków końcowych ż. pleszkowej = 1 : 2 u ♂, u ♀ często 1 : 1 $\frac{3}{4}$; odcinek końcowy ż. tylny u ♂ prawie o połowę krótszy od szczeblika tylnego, u ♀ znacznie dłuższy niż u ♂; szczeblik środkowy stoi wprost ujścia ż. podramienną; szczeblik tylny bardzo mało zgięty, niekiedy prawie prosty, czasami zaś, szczególnie u ♀ nieco mocniej zgięty; oba szczebliki często lekko żółtawo obrzeżone.

Zapładniacz. Tab. VI, fig. 53 z góry, 54 z boku.

Cęga górna nieco podobna z formy do *incana* i *lugubris*, krótko-prostokątna, o kątach zaokrąglonych; z przodu i z tyłu miernie łukowato wycięta; z tyłu niema żadnych wyrostków ani szczeliny. W części przedniej i w środku uwłosiona. Cęgi dolne u góry mocno łukowato wycięte.

Porównano 10 okazów: 2 ♂ i 8 ♀; pochodzą one z okolic Warszawy (Gościawek, Maj); z Kujaw; z gubernii Mińskiej i Mohylońskiej (Stanisławów, Zaczernie, las Horbowski, w początkach Czerwea) i ze Szląska Austryjackiego (Graeffenberg, początek Czerwea).

25. *A. marmorata* Ztt ♂ ♀.

Czoło miernie wystające, oczy u obu płci gęsto brunatno-żółto uwłosione, prawie przylegające, a nawet zbliżone; różki dość krótkie, kończą się nieco poniżej połowy twarzy u ♂; u ♀ dochodzą tylko do połowy twarzy; 3-ci członek dwa razy dłuższy od nasadowych, szczecina różkowa pierzasta; dolne kąty listewek twarzowych miernie u ♂ wystające, twarz mierniej długości u ♂, u ♀ bardzo długa (przynajmniej o połowę dłuższa niż u ♂), dolna połowa twarzy u ♀ bardzo znacznie ku przodowi wysunięta, z górną połową tworzy kąt mniej więcej 45°, ryjek takim sposobem powstały jest krótki, grubszy niż u *lugubris* i nieco krótszy niż u ostatniej; policzki u ♂ miernie szerokie, czarne; u ♀ bardzo szerokie, srebrzysto-żółtawo połyskujące, pod licami (*malae*) czarno się mienia.

Wogóle samica *A. marmorata* bardzo znacznie się różni od samca, różnice zachodzą także w uszczecinienu pojedynczych części ciała. Barwa ciała u ♀ (jak i u innych ♀ *Aricij*) jaśniejsza, smugi na tułowiu wyraźniejsze, lecz stosunkowo nie są więcej zbliżone do siebie aniżeli u *serva* (Schiner utrzymuje przeciwnie).

Szczecin czolowooboczowych u ♂ 9, u ♀ 7; s. barkowych 3; s. plecowośrodkowych z. 6 (pozaszwowych z. 4); s. śródbocznych 5—6 większych; s. piersiobocznych 3; s. tarczowych 8 (4 większe).

Odwłok podłużno-jajowaty; na 2-im pierśc. u ♀ 1 szereg szczecin pleszkowych niekompletny (są tylko po bokach); na 3-im p. u ♂ 1 szereg, u ♀ 2 szeregi w środku pierścienia, po bokach tylko po jednym; na 4-y m p. u ♂ 2 szeregi; u ♀ 2 szeregi, z których przedni całkowity, tylny składa się z rozrzuconych szczecin.

Nogi. Cała tylna powierzchnia *ud przednich* usiana gęstymi i dość długimi włosowatymi szczecinami; na stronie dolnej *ud środkowych*: oprócz całkowitego szeregu krótkich szczecinek włosowatych, są jeszcze mierniej długości szczecinki (8 do 10) na przestrzeni nieco poniżej nasady uda aż do wierzchołka; bliżej nasady są one tęgie i najdłuższe i stopniowo ku wierzchołkowi uda malejąc, stają się włosowatymi i cienkimi; (u ♂ 4—5 tęgich szczecin od nasady uda do połowy lub $\frac{3}{4}$ cz., u ♀ 6—7 takich szczecin). *Udu tylne* jak zwykle uszczecinione.

Na stronie zewnętrznej *goleni przednich* u ♀: 1 szczecina powyżej środka goleni; na stronie tylnej tychże goleni u ♀ jest kilka szeregów miernie długich i krzyżujących się szczecinek włosowatych.

Na stronie zewnętrznej *goleni środkowych* u ♂: poniżej środka 1 mała szczecina; u ♀ 2 szczeciny, 1-a nad, 2-a pod środkiem goleni, skierowana ku przodowi i nazewnątrz; na stronie tylnej u ♂: 3 lub 4 tęgie szczeciny, z których górna nad połową goleni, 2 ga w środku; u ♀ 2 szeregi podłużne i równoległe szczecin; szereg zewnętrzny składa się z 5-iu tęgich szczecin, skierowanych ku tyłowi i nazewnątrz; szereg wewnętrzny z dwu tęgich szczecin, skierowanych ku tyłowi i stojących 1-na nad, 2-ga pod środkiem goleni.

Golenie tylne. Szczecin *zewnątrzno-przednich* u ♂ 6, są one dość tęgie, zaczynają się poniżej nasady i nie dochodzą do wierzchołka goleni, zajmując $\frac{3}{4}$ cz. środkowych goleni; u ♀ 3—4 (2—4 bardzo małe nad środkiem goleni, 1 duża poniżej środka).

Śz. zewnątrzno-tylne u ♂: 2 duże, dłuższe od poprzednich, 1-na nad, 2-ga pod środkiem goleni; u ♀ 3 duże (górną najmniejszą ponad środkiem, 2-ga z rzędu w środku goleni, 3-ia nieco poniżej).

Szcz. wewnętrzne (na stronie wewnętrznej goleni tylnych) u ♂: 1 szereg dość tęgich i gęsto stojących krótkich szczecinek, zaczynający się na $\frac{1}{3}$ cz. górnej i dochodzący do wierzchołka goleni; u ♀ na cz. tylnej strony wewnętrznej. jest także szereg bardzo krótkich szczecinek, zaczynający się powyżej ostrogi i dochodzący do wierzchołka goleni.

Ostroga znajduje się tylko u ♀, na granicy $\frac{3}{4}$ cz. górnych z $\frac{1}{4}$ cz. dolną brzegu tylnego.

Skrzydła. Ż. międzystojna zakończona kolcem; ż. łokciowa kończy się przed wierzchołkiem skrzydła, koniec jej odgięty, u ♀ więcej aniżeli u ♂; stosunek odcinków ż. pleszkowej u ♂ = 1 : 2 $\frac{1}{4}$, u ♀ = 1 : 2; odcinek końcowy ż. tylnej znacznie krótszy od szczeblika tylnego; szczeblik środkowy stoi u ♂ nieco nazewnątrz ujścia ż. podramiennój, u ♀ wprost ujścia; szczeblik tylny bardzo lekko esowato zgięty. Wszystkie żyłki podłużne i poprzeczne u ♂ są ciemno-brunatno obrzeżone, nawet ż. kuprowa (6-ta) w swjej połowie nasadowej; u ♀ tylko ż. po-

przeczne (szczebliki) są bardzo lekko brunatnawo obrzeżone, a nasada skrzydeł żółta.

Zapładniacz. T. III fig. 11 z góry, 12 z boku.

Cęga górna podobna nieco do cęgi u *dispar* i *incana*, krótko prostokątna, z przodu szersza i miernie rozwartokątnie wycięta; szczelina tylna dość płytka, brodawki tylne wewnętrzne dość długie (jak u *dispar*), nieco dłuższe niż u *incana*; kąty tylne zewnętrzne brodawkowato wydłużone (jak u *dispar*); zagłębienia tylne ostrokątne. Cęgi dolne u góry okrągło wycięte.

Porównałem 3 okazy; 1 ok. ♂ złowiony w Graeffenbergu, w końcu Czerwca 1885; bujał pod drzewami jak *Syrphus*; 2 ok. ♀, z których jeden z Graeffenberga (koniec Czerwca), drugi z Zakopanego, w Tatrach (w połowie Sierpnia).

Uwaga. *A. marmorata* bardzo podobna do *A. lucorum*, lecz znacznie od niej większa; niema wyraźnych plam ograniczonych na odwłoku, jak ta ostatnia, lecz tylko plamy mieniające się i zmieniające, stosownie do położenia owadu; oczy u ♂ *lucorum* są przylegające, gdy u *marmorata* prawie zbliżone; różki u obu płci ostatniej są bardzo krótkie, zaledwie przechodzące u ♂ połowę twarzy, u ♀ dochodzące do połowy twarzy, gdy u *lucorum* dochodzą do granicy $\frac{3}{4}$ górnych z $\frac{1}{4}$ cz. dolną twarzy; u ♀ *marmoratae* dolna część twarzy ryjkowato wydłużona, czego niema u ♀ *lucorum*; uszczecinienie nóg u obu płci ostatniego gatunku (jest bardzo do siebie podobne, gdy przeciwnie u obu płci *marmoratae* znacznie się różni między sobą i różne jest także od uszczecinienia nóg u *lucorum* (choć nieco zbliżone), szereg np. szczecinek włosowatych na wewnętrznej stronie tylnych goleni, znajduje się wzdłuż górnych $\frac{2}{3}$ cz. goleni u *lucorum*, gdy u *marmoratae* wzdłuż dolnych $\frac{2}{3}$ lub $\frac{1}{2}$ goleni, dochodząc aż do jej wierzchołka; u *marmorata* szczeblik tylny jest bardzo lekko esowato zgięty, u *lucorum* bardzo mocno esowato zgięty, i t. d. *A. marmorata* podobną jest także nieco do *A. serva*; ostatnia jednak jest znacznie mniejsza, twarz u obu płci niewydłużona, szczecin pozaszwowych zewnętrznych jest tylko 3 u *serva*, gdy u *marmorata* 4; szczecin zewnętrzno-przednich na goleni tylnej u ♂ *marmorata* jest 6, u obu płci *serva* 2—3; na stronie tylnej goleni środkowej u ♀ *marmorata* są 2 równoległe szeregów szczecin, gdy u obu płci *serva* tylko 1 szereg; u obu płci *serva*: goleń tylna uzbrojona jest ostrogą, gdy u *marmorata* tylko ♀ posiada ostrogę; u *serva*: szczeciny wewnętrzne na goleniach tylnych zajmują środkową $\frac{1}{3}$ goleni, (gdy u *marmorata* połowę dolną lub $\frac{2}{3}$ cz. dolnych goleni i t. p.

VI. Grupa *A. erratica*.

26. *A. erratica* Fall.

Największa z naszych *Aricij*; od *A. errans* znacznie większa. Oczy u ♂ gęsto uwłosione, u ♀ bardzo krótko, zaledwie widocznie uwłosione, u ♂ ściśle stykające się (u *errans* Mg przylegające); różki długie, 3-ci członek różków 3 razy dłuższy od nasadowych, szczecina różkowa wyraźnie długo pierzasta, listewki

twarzowe od dołu dość wystające; policzki u ♂ dość wąskie (u *errans* szerokie), u ♀ nieco szersze. Uszczecinienie głowy, tułowia i odwłoka, zupełnie jak u *A. errans* Mg (zob. opis poniżej).

Odwłok jajowaty. Na polowie nasadowej brzegu dolnego *ud środkowych*, znajduje się 7—8 (rzadziej 6) tęgich, dużych szczecin.

Na stronie tylnej *goleni środkowych*, u obu płci, są 2 szeregi szczecin, każdy złożony z 2-u szczecin; z tych, zewnętrzne szczeciny są krótkie, górna stoi nieco poniżej środka goleni, dolna między nią a wierzchołkiem goleni; s. wewnętrzne są od poprzednich znacznie dłuższe i cięższe, górna stoi nad, dolna pod środkiem goleni (u *A. errans* Mg, jest tylko 1 szereg szczecin na stronie tylnej goleni *środkowych*); zresztą uszczecinienie nóg jak u *A. errans*; nogi wszystkie barwy czerwono-żółtej, większa część tarczki i część nasadowa różków takiegoż koloru.

Skrzydła. Ż. międzystojna bez kolca; ż. podramienna zakończona tuż przed środkiem przedniego brzegu skrzydła; ż. łokciowa znacznie przed wierzchołkiem skrzydła zakończona. Stosunek odcinków końcowych ż. pleszkowej = 1 : 1¹/₄ (u *A. errans* = 1 : 1³/₄ u ♂, 1 : 1¹/₂ u ♀); stosunek długości odcinka końcowego ż. tylnej do szczeblika tylnego = 1 : 1¹/₂ (u *A. errans* są one równiej długości); szczeblik środkowy stoi bardzo znacznie nawewnątrz ujścia (t. j. przed ujściem) ż. podramiennej (u *A. errans* nieco nawewnątrz), ponad środkiem komórki pleszkowej lub nieco tylko nazewnątrz jej środka; szczeblik tylny u ♂ miernie esowato zgięty, u ♀ mocno esowato zgięty (u *errans*, u obu płci mocno zgięty); oba szczebliki lekko brunatnawo naleciałe.

Zapładniacz podobny jest zupełnie do zapładniacza u *A. errans*.

Porównano 3 okazy: 2 ♂ i 1 ♀; ostatni złowiony w okolicach Warszawy (w Jeziornie, w końcu Czerwca, na pniu dębowym), pozostałe w gub. Mińskiej.

27. *A. errans* Mg ♂ ♀.

Zetterstedtii ♀ Bonsd.

Bardzo podobna do *A. erratica* Fall, lecz mniejsza; kształt ciała nasadzisty jak u tej ostatniej.

Czoło mało wystające, oczy u obu płci gęsto uwłosione, przylegające, rozdzielone dość wąską smugą; różki długie, 3-ci członek 3 razy dłuższy od nasadowych, różki dochodzą do dolnych ³/₄ części twarzy; szczecina wyraźnie długopierzasta; dolne kąty listewek twarzowych wystające; policzki szerokie.

Szczecin czołowooboczowych u ♂ 5—6 dużych i 3—4 małych, u ♀ 6—7; s. barkowych 3; s. plecowośrodkowych z. 6 (pozaszwowych z. 4); s. plecowośrodkowych wewn. 2 (t. j. 2 pary s. przedtarczковых); s. śródbocznych 6 dużych (i 8—10 cienkich) u ♂, 5 dużych (i 6—7 cienkich) u ♀; s. piersiobocznych 3; s. tarczковых 10 (8 przybrzeżnych).

Odwłok jajowaty; szczecin pleszkowych na 2-im pierścieniu 1 szereg niekompletny, złożony z dość cienkich szczecin; oprócz nich u ♂ na środku 2-go pierścienia są 4 duże szczeciny we dwa rzędy ułożone; na 3-im pierścieniu u ♂ jest 1 szereg szczecin i oprócz nich, tak samo jak na 2-im p., są 4 większe szczeciny na

środku pierścienia, we dwa rzędy ułożone; u ♀ jest 1 niekompletny szereg cienkich szczecin; na 4-ym pierścieniu u ♂ 2 szeregi szczecin, u ♀ 1 szereg.

Nogi. Oprócz zwykłych brzeźnych szczecin na *udach przednich*, stoi na środku powierzchni tylnej 1 podłużny całkowity szereg dłuższych szczecin. Na brzegu dolnym połowy nasadowej *ud środkowych*, jest 6 tęgich szczecin; oprócz nich, na powierzchni przedniej i brzegu dolnym znajdują się liczne, krótkie szczeciinki włosowate.

Oprócz zwykłych szeregów szczecin brzeźnych na *udach tylnych*, u ♂ znajdują się 2 krótkie, tęgie szczeciiny na brzegu dolnym, nieco nazewnątrz środka uda i poza zwykłemi, dolnemi szczecinami.

Na stronie tylnej *goleni środkowych*, u obu płci: 1 szereg złożony z 3-ech szczecin (u ♀ z Tatr: z 2-u szczecin), z których górna stoi nad, dwie pod środkiem goleni.

Golenie tylne. Sz. *zewnątrzno-przednich* 3; górna nad środkiem (u *erratica* w środku lub poniżej środka goleni); sz. *zewnątrzno-tylne* 2 mierniej długości, od poprzednich dłuższe, 1-na w środku, 2-ga nieco poniżej; sz. *wewnętrzne* bardzo krótkie, na całym brzegu tylnym powierzchni wewnętrznej.

Ostroga nieco dłuższa od szczecin zewnętrzno-tylnych, znajduje się na granicy $\frac{5}{6}$ górnych z $\frac{1}{6}$ dolną goleni.

Skrzydła. Ż. międzystojna nie zakończona kolcem; ż. podramienna kończy się nieco przed środkiem przedniego brzegu skrzydła; ż. łokciowa kończy się przed wierzchołkiem skrzydła, koniec jej odgięty; stosunek odcinków ż. pleszkowej u ♂ = $1 : 1\frac{3}{4}$, u ♀ $1 : 1\frac{1}{2}$; odcinek ż. tylnej równy co do długości szczeblikowi tylnemu; szczeblik środkowy stoi cokolwiek nawewnątrz ujścia ż. podramiennnej, lecz nieco nazewnątrz środka komórki pleszkowej; szczeblik tylny u obu płci mocno esowato zgięty (u 1-go ♀ okazu z Tatr, słabo zgięty); oba szczebliki bardzo lekko brunatnawo naleciałe.

Zapładniacz. T. VI, fig. 65 z góry, 66 z boku.

A. errans i *A. erratica* posiadają zapładniacze zupełnie we wszystkich szczegółach do siebie podobne, a także nadzwyczajnie zbliżone do zapładniacza u *A. perditata* Mg, z tą tylko nieznaczną różnicą, że u dwu pierwszych cęga górna ma kształt bardziej okrągły aniżeli owalny i brzeg jej tylny jest jeszcze więcej ukośnie ścięty aniżeli u *perditata*; z tego powodu wydłużenia brodawkowate tylne zewnętrzne są nieco dłuższe i bardziej ku tyłowi cofnięte aniżeli u *perditata*.

Cęgi dolne u góry, są 2 razy łukowato wycięte.

Porównano 4 okazy: 1 okaz ♂ z gub. Mińskiej, 1 ok. ♀ z Tatr, 1 ok. ♀ ze zbioru Kowarza, z dyjagnozą Zetterstedta i H. Loewa, złowiony na Szląsku, 3-go Maja 1842 r.; 1 ok. ♂ z Freiwaldau, na Szląsku Austryjackim (Lipice), od prof. Tiefa.

Uwaga. *A. errans* Mg jest także bardzo podobną do *A. perditata* Mg; ta ostatnia jednak jest nieco mniejsza i smaglejsza, odwłok ma jajowato podłużny, oczy u ♂ znacznie bardziej oddalone, aniżeli u *A. errans* (oc. *approximati*), różki znacznie krótsze, szczecin czołwooboczowych ma więcej niż *errans*, tarczka u *perditata* zaledwie żółtawa na końcu, uda wszystkie brunatne, stosunek odcinków żyłki pleszkowej = $1 : 2$, gdy u *errans* = $1\frac{1}{2} : 1\frac{3}{4}$, szczeblik tylny u *perditata* zawsze

bardzo lekko zgięty, gdy u *errans* bywa takim niekiedy tylko u ♀. Uszczecinienie tułowia, odwłoka i nóg u *A. perdita* jest zupełnie podobne do uszczecinienia u *A. errans*.

A. errans podobną jest z pozoru do *A. (Mydaea) pagana* Fabr; ostatnia jest jednak mniejszą, tarczka i wszystkie nogi u niej są żółte, oczy ma bardzo krótko i słabo uwłosione, uszczecinienie ciała i nóg, jakoteż i zapładniacz, odmienne.

Różnice od *A. erratica*, podane w większej części przy opisie ostatniej; *A. errans* jest od niej znacznie mniejszą, policzki ma stosunkowo znacznie szersze, różki całe czarne, gdy u *erratica* nasada ich żółto-czerwona; uwłosienie oczu u ♀ ostatniej jest rzadkie i bardzo krótkie, zaledwie widoczne, gdy u obu płci *errans* oczy są długo uwłosione i t. d.

Podobna jest także z pozoru do *A. erronea* Schn (zob. przy opisie tejże, N 9).

28. *A. perdita* Mg ♂.

Z formy, ubarwienia ciała i nóg, uszczecinienia tułowia i dwu pierwszych par nóg, nadzwyczajnie podobna do *A. (Spilogaster) quadrum* Fabr, szczególnie gdy u tego ostatniego są zatarte plamy na odwłoku. Cała pokryta długimi i tęgimi szczecinami. Potylicca w dolnej części nieco wypukła; czoło miernie wystające, oczy zbliżone, rozdzielone szeroką czarną smugą, obocza czołowe dość szerokie, oczy gęsto i długo uwłosione. Różki miernie długie, dochodzą do dolnych $\frac{3}{4}$ cz. twarzy, 3-ci członek przeszło 2 razy dłuższy od nasadowych; szczecina różkowa wyraźnie długopierzasta; dolne kąty listewek twarzowych zaokrąglone, mało wystające; policzki miernie szerokie.

Szczecin czołowooboczowych 9—10; s. barkowe 3 duże i 3 małe; s. plecowośrodkowych z. 6 (pozaszwowych z. 4); s. śródbocznych 6 dużych i 3—4 mniejszych; s. piersiobocznych 3; s. przedtarczkowych 2 pary; s. tarczkowych 10.

Tułów i odwłok białawo-popielate; dwie środkowe smugi na tułowiu są dość wąskie i względnie miernie oddalone od siebie.

Odwłok jajowato-podłużny, na 2-im pierścieniu odwłoka, w środku, blisko brzegu tylnego: 2 długie szczeciny pleszkowe; na 3-im p. 1 szereg szczecin całkowity; na 4-ym p. 2 szeregi. Na środku odwłoka dość szeroka, podłużna, przerywana czarna smuga, mieniająca się, o niejasnych konturach, takowa tworzy 3 plamy podłużne na 1-ym, 2-im i 3-im pierśc., niedochodzące do brzegów pierścieni.

Nogi. Na powierzchni tylnej *ud przednich*, 1 szereg podłużny długich szczecin; na brzegu dolnym *ud środkowych*, oprócz całkowitego szeregu małych szczecinek, 5—6 tęgich szczecin średniej długości, zajmujących środkowe $\frac{2}{3}$ cz. uda; na brzegu górnym, w połowie nasadowej: szereg krótkich szczecinek, skierowanych ku przodowi; na brzegu górnym *ud tylnych*: szereg gęstych, dość krótkich szczecin, skierowanych ku górze i przodowi; na brzegu dolnym od $\frac{1}{4}$ cz. nasadowej aż do wierzchołka: szereg rzadko stojących, w liczbie 6 do 8 szczecin mierniej długości, skierowanych ku dołowi.

Na stronie zewnętrznej *goleni przednich*—1 szczecina tuż poniżej połowy goleni; na stronie tylnej *goleni środkowych*—3 szczeciny: 1-a powyżej, 2-a w środku goleni.

Golenie tylne. S. *zewnętrzno-przednich* 3; 1-a powyżej, 2-ga w środku; s. *wewnętrzno-tylne* dwie duże, 1-na powyżej, 2-a poniżej środka; 1 szereg s. *wewnętrzno-środkowych*, na środkowej $\frac{1}{3}$ cz. goleni, składa się z niedługich i rzadko ustawionych szczecin; na *brzegu tylnym*—1-na krótka *ostroga*, nieco tylko dłuższa od s. *zewnętrzno-tylnych*, na granicy $\frac{5}{6}$ górnych z $\frac{1}{6}$ dolną goleni.

Skrzydła. Ż. międzystojna zakończona małym kolcem; ż. podramienna kończy się nieco przed środkiem skrzydła; ż. łokciowa przed wierzchołkiem skrzydła; stosunek odcinków ż. pleszkowej = 1 : 2; odcinek ż. tylnej prawie równy szczeblikowi tylnemu; szczeblik środkowy stoi nawewnątrz ujścia ż. podramiennnej; szczeblik tylny bardzo lekko zgięty; oba szczebliki bardzo lekko ciemnawo obrzeżone.

Zapładniacz. Tab. VI, fig. 61 z góry, 62 z boku.

Cęga górna podobna do cęgi u *erratica* i *errans*, formy poprzeczno-owalnej, o kątach przednich zaokrąglonych; z przodu i w środku uwłosiona; wycięcie przednie bardzo płytkie, łukowate; boki zaokrąglone; szczelina tylna dość krótka, jak u *lucorum*; brzeg tylny skosnie esowato ścięty, przez co powstają 2 pary wydłużeń brodawkowatych, ponad sobą umieszczone: górna czyli wewnętrzna para brodawek i dolna, czyli zewnętrzna; wydłużenia te są krótkie, zaokrąglone; zagłębienia tylne między niemi płytkie. Cęgi dolne u góry bardzo lekko łukowato wycięte.

W zbiorze moim znajduje się tylko 1 okaz ♂ ze zbioru Kowarza, pochodzący z Losonez, 1867 r.

Uwaga. U *A. (Spilogaster) quadrum* Fabr, barwa ciała jest jaśniejszą niż u *A. perditata*, oczy są bardzo krótko uwłosione i znacznie bardziej zbliżone (*oc. subcontigui*), aniżeli u *perditata*, smugi na tułowiu mniej wyraźne, policzki wąskie, odwłok bardziej konieczny i bez środkowej szerokiej przerywanej smugi; uszczecinienie odwłoka i goleni tylnych odmienne.

VII. Grupa *A. scutellaris*.

29. *A. scutellaris* Fall ♂ ♀.

populi Mg.

var. *stolata* Rond = *populi* Ztt.

var. *denominata* Ztt.

Czoło bardzo mało wystające, oczy ściśle stykające się, gęsto uwłosione u ♂, gęsto lecz krótko uwłosione u ♀; różki bardzo długie, dochodzą prawie do górnego brzegu ust, 3-ci członek przeszło $3\frac{1}{2}$ raza dłuższy od nasadowych; szczecina różkowa wyraźnie długopierzasta, dolne kąty listewek twarzowych nieco wystające.

Szczecin czołowooboczowych 5—6 u ♂, 6—7 u ♀; s. barkowych 2; s. pleco-wośrodkowych zewnętrznych 6; s. śródbocznych 4 większe, 1 średniej wielkości i kilka mniejszych; s. piersiobocznych 3; s. tarczowych 8, rzadziej 10 (4 większe).

Odwłok jajowaty; na bokach 2-go pierścienia szczeciny pleszkowe, na 3-im pierścieniu 1 rząd szczecin; na 4-ym p. 1 rząd.

Na powierzchni tylnej *ud przednich*: oprócz szczecinek włosowatych, znajdujących się tu w niewielkiej ilości, jest jeszcze szereg bardzo długich szczecin, teższych aniżeli u *A. variegata*. Na brzegu górnym *ud środkowych* niema szczecin; natomiast na $\frac{3}{4}$ nasadowych powierzchni przedniej tychże ud są 2 szeregi szczecinek, z których górny składa się z teższych i dłuższych; na $\frac{1}{4}$ nasadowej powierzchni tylnej gęste szczecinki. Na brzegu dolnym *ud środkowych* są 3 szeregi szczecin; przedni i tylny składają się z dość długich, tęgich szczecin (przedni z krótszych); przedni szereg stoi na połowie nasadowej uda (5—7 szczecin); tylny na całym brzegu lub $\frac{3}{4}$ nasadowych (6—8 szczecin); między powyższymi dwoma szeregami jest szereg krótkich włosowatych szczecinek; u niektórych okazów odm. *populi* Ztt, są 2 szeregi: przedni, złożony z tęgich szczecin, znajduje się na całym przednim brzegu, tylny składa się z krótkich włosowatych szczecinek; na brzegu górnym *ud tylnych* są zwykle szczeciny mierniej długości; na brzegu dolnym: dwa szeregi szczecin, z których przedni (zwykły) całkowity, składa się z rzadko ułożonych szczecin, tylny składa się z nieco krótszych szczecin, rozłożonych na $\frac{1}{2}$ lub $\frac{3}{4}$ nasadowych uda, skierowanych ku tyłowi i dołowi.

Golenie środkowe: na powierzchni tylnej 3, rzadziej 4 szczeciny (1-na nadśrodkiem, 2-ga tuż poniżej środka).

Golenie tylne. Sz. *zewnątrzno-przednich* najczęściej 4, niekiedy 3, rzadko 5; s. *zewnątrzno-tylnych*: 2 tęgie, długie. Tak pierwsze jak i drugie szczeciny, są u *scutellaris* teższe i dłuższe aniżeli u *variegata*. Na *brzegu tylnym* jest 1 długa *ostroga*, nieco dłuższa od s. zewnątrzno-tylnych, umieszczona na goleni, nieco wyżej aniżeli u *A. variegata* Mg, t. j. na granicy dolnych $\frac{3}{4}$ cz. goleni.

Skrzydła żółtawej barwy. Ż. międzystojna zakończona matym, lecz zwykle dość wyraźnym kolcem; ż. łokciowa kończy się ściśle u wierzchołka skrzydła, koniec jej nieco odgięty; stosunek odcinków końcowych żyłki pleszkowej = 1 : 2 (najczęściej); odcinek końcowy ż. tylnej najczęściej mało co krótszy od szczeblika tylnego; szczeblik środkowy stoi wprost ujścia ż. podramiennej i znacznie nawięcej w środku komórki pleszkowej; szczeblik tylny prawie prosty, niekiedy w środku (mniej lub więcej) lekko łukowato wygięty; u jednego okazu szczeblik tylny jest na jednym skrzydle prawie prosty, na drugim średnio łukowato poniżej środka wygięty; oba szczebliki czasami lekko żółtawo lub ciemnawo obrzeżone.

Zapładniacz. U *A. scutellaris* Fall = *populi* Mg, zob. T. V, fig. 37, 39 z góry, fig. 38, 40 z boku; u var. *A. scutellaris* = *stolata* Rond = *populi* Zett, zob. Tab. V, fig. 35 z góry, 36 z boku; u var. *A. scutellaris* = *denominata* Ztt, zob. T. V, fig. 41 z góry, 42 z boku.

Cęga górna formy kwadratowej, a raczej krótko-poprzeczno-prostokątnej; u góry dość mocno kątowato wycięta; boki jej bardzo lekko łukowato wygięte; szczelina tylna dość głęboka, dochodzi prawie do środka tarczy cęgowej; wyrostki

tylne wewnętrzne zaledwie widoczne, kąty tylne zewnętrzne cokolwiek wydłużone i zaokrąglone. Cęgi dolne łukowato wycięte.

Porównałem 37 okazów: 20 ♂ i 17 ♀; okazy te pochodzą: z okolic Warszawy (Goławek, w Maju; Ruda Guzowska, w Czerwcu; Mienia, w Lipcu); z gubernij: Lubelskiej (Zdżanne, w końcu Maja), Mińskiej (Zazierze, w końcu Czerwca), Mohylowskiej (Zaczernie, w pocz. Lipca), ze Szląska Austryjackiego (Gracffenberg, Altvater, w końcu Czerwca), z Pirenejów (Cauterets), z Waldegg w Austrii i z Villach w Karyntyi (w Maju).

Uwaga. *A. populi* Mg, *A. stolata* Rd, odpowiednia *populi* Ztt i *A. denominata* Ztt, są to stanowczo tylko odmiany jednego gatunku *A. scutellaris* Fall; różnią się one tylko rozkładem koloru żółtego i między niemi napotkać można rozliczne przejścia; zresztą wszystkie cechy ważniejsze są u nich jednakowe; odmiany *stolata* Rdn czyli *populi* Ztt między powyższemi 37 okazami było 19, odm. *denominata* Ztt 3 ok., *scutellaris* Fall czyli *populi* Mg 15 okazów. Zupełnie odmienny gatunek stanowi *A. variegata* Mg, opisany poniżej i który zupełnie niewłaściwie przez Meadego zaliczony został do odmian *A. scutellaris* Fall.

30. *A. variegata* Mg ♂ ♀.

Z wejrzenia podobna do ♂ *Musca corvina* Fabr.

Czoło miernie wystające (bardziej niż u *scutellaris*), oczy przylegające, u ♂ gęsto, u ♀ gęsto i krótko uwłosione; różki matowo czarne, dość krótkie, dochodzą do dolnych $\frac{3}{4}$ cz. twarzy, znacznie krótsze niż u *scutellaris*, 3-ci członek przeszło $2\frac{1}{2}$ raza dłuższy od nasadowych, szczecina różkowa do połowy swęj długości wyraźnie, lecz nie długopierzasta, dalej zaś jeszcze krócej uwłosiona (*distincte v. longe pubescens*); twarz bardziej wygięta i u dołu bardziej ku przodowi wysunięta, aniżeli u *scutellaris*, policzki prawie o połowę szersze.

Szczecin czołowooboczowych 7—8; s. barkowych 3; plecowośrodkowych z. 6 (długie); s. śródbocznych 4 większe i kilka mniejszych; s. piersiobocznych 3; s. tarczkowych 10 (4 większe).

Odwłok jajowaty; na 3-im p. 1 rząd sz. pleszkowych; na 4-ym p. 2 rzędy. Przez środek odwłoka przechodzi u ♂ dość szeroka smuga podłużna czarna, rozszerzająca się nieco ku tylnym brzegom pierścieni; u ♀ mniej wyraźna.

Na stronie tylnej *ud przednich*: 1 szereg długich szczecin, słabszych niż u *scutellaris* i liczne, gęsto stojące szczecinki włosowate; na brzegu dolnym: poza szeregiem zwykłym tęgich, długich szczecin, jest szereg dość krótkich, włosowatych szczecinek.

Na $\frac{3}{4}$ cz. nasadowych górnego brzegu *ud środkowych*: szereg dość krótkich lecz gęsto stojących szczecinek, które schodzą i na powierzchnię przednią uda; na całym brzegu dolnym tychże ud: 3 szeregi szczecin; przedni składają szczeciny rzadkie, dość krótkie; tylny: krótkie, włosowate, gęsto ułożone; środkowy: długie, tęgie, pośrodku uda najdłuższe.

Na brzegu górnym *ud tylnych*: szczeciny zwykle mierniej długości; na brzegu dolnym 2 szeregi szczecin: przedni całkowity, złożony z kilkunastu rzadko stoją-

cych, dość długich i równych szczecin; tylny, umieszczony w $\frac{3}{4}$ cz. nasadowych uda, składa się z kilku rzadkich szczecin, podobnych poprzedzającym. Na stronie tylnej *goleni środkowych* 2 szczeciny (u *scutellaris* 3 - 4), jedna nad, druga pod środkiem goleni.

Golenie tylne. Szcz. *zewnętrzno-przednich* 3 u ♂, 2 u ♀ (u *scutellaris* najczęściej 4), są miernie krótkie i stoją od środka (nieco powyżej środka) goleni ku dołowi; sz. *zewnętrzno-tylnych*: 2 tęgie i długie, górna w środku goleni. 1 długa *ostroga* stoi na granicy $\frac{5}{6}$ dolnych tylnego brzegu goleni (u *scutellaris* nieco powyżej).

Skrzydła bardzo lekko brunatnawe; ż. międzystojna zakończona kolcem mierniej długości; ż. łokciowa kończy się ściśle u wierzchołka skrzydła, gdzie jej koniec nieco odgięty; stosunek odcinków ż. pleszkowej = 1 : $1\frac{3}{4}$ u ♂, $1\frac{1}{2}$ u ♀; odcinek końcowy ż. tylnej prawie o połowę krótszy od szczeblika tylnego (u *scutellaris* najczęściej niewiele krótszy od szczeblika); szczeblik środkowy stoi wprost ujścia ż. podramienniej i znacznie nazewnątrz środka komórki pleszkowej; szczeblik tylny prawie prosty, tylko w środku bardzo lekko (u ♀ mocniej) łukowato ku przodowi wygięty; oba szczebliki lekko ciemnawo obrzeżone.

Zapładniacz. Tab. V, fig. 33 z góry, 34 z boku.

Zupełnie podobny do *scutellaris*, z tą tylko różnicą, że brzeg przedni tarczy cęgowej bardzo lekko łukowato wycięty, sama zaś tarcza z przodu nieco szersza niż z tyłu; szczelina tylna szersza i znacznie dłuższa aniżeli u *scutellaris*, przechodzi bowiem poza środek tarczy cęgowiej; wyrostki tylne wewnętrzne nieco dłuższe, kąty tylne zewnętrzne bardzo krótkie i zaokrąglone.

1 okaz ♂ otrzymałem od F. Kowarza, złowiony w Waldegg; 1 okaz ♀ złowilem w Waldegg, w końcu Maja.

31. A. Kowarzii ♂ nov. spec.

Aliquot similis A. scutellari, sed minor.

Oculis magnis, arcte cohaerentibus, breviter et dense hirtis; triangulo frontali nigro; antennis longis, dilute stramineis, articulis basalibus rufo-luteis; genis valde angustis; palpis stramineis. Thorace nigro, nitido, albescente pollinoso, in media parte quatuor nigris vittis ornato, ex quibus mediae satis remotae atque angustae, laterales autem latae et media in parte interruptae; humeris lutescentibus. Setis dorsocentralibus ponesuturalibus tribus. Abdomine oblongo-ovato, lutescente. Squamis dilute flavis, halteribus luteis. Alis flavescentibus; vena transversa media invenitur intus finem venae subcostalis, fere in medio cellulae discoidalis; proportio segmenti penultimi v. discoidalis ad ultimum segmentum ejusdem = 1 : $1\frac{3}{4}$; v. transversa posticali fere recta. Pedibus lutescentibus, tarsibus nigris. Long. 6 mm.

Podobna nieco do *A. scutellaris*, lecz znacznie mniejsza.

Głowa. Czoło mało wystające, trójkącik czolowy czarny; oczy duże, krótko i dosyć gęsto żółto uwłosione, ściśle przylegające (*arcte cohaerentes*), obocza czolowe wąskie, srebrzyste; różki długie, barwy słoniastej, przeświecające, członki ich nasadowe koloru czerwono-żółtego; różki kończą się tuż ponad górnym brzegiem

ust; 3-ci członek przeszło 3 razy dłuższy od nasadowych; szczecina różkowa długo lecz rzadko pierzasta, brunatna, w $\frac{1}{3}$ cz. nasadowej słomiasta. Twarz brudnawo biała, płaska, dolne kąty listewek twarzowych zaostrome, nieco wystające; obocza twarzowe dosyć wąskie, srebrzyste; policzki bardzo wąskie, węższe stosunkowo niż u *A. semicinerea*, srebrzyste, z refleksami ciemnymi, bardzo mało uwłosione; trąbka brunatna, głaszczki słomiasto-żółte. Szczecin czołowooboczowych 4–5.

Tulów czarny, błyszczący, cały białawo popylony; dwie środkowe smugi czarne, dosyć oddalone, dwie smugi boczne szerokie, czarne, błyszczące, przerwane przy szwie poprzecznym; barki (*humeri*) jasno gliniasto żółte, boki czarne białawo popylone; tarczka jasno gliniasto żółta z dużym, czarnym trójkątem w środku, zwróconym podstawą do tulowia.

Szczecin barkowych 2; s. plecowośrodkowych zewn. 5 (s. pozaszwowych zewn. 3); s. śródbocznych 4 większe i kilka mniejszych (t. j. 3 górne obok siebie położone, duże, niżej stojące cienkie i 1 dolna duża); s. piersiobocznych 3 (1 z przodu, dwie z tyłu); s. tarczkowych 6 (4 duże). Szalki białawo-żółte, przeźmianki żółte.

Odwłok podłużno-jajowaty, jasno-gliniasto-żółty (*lutescens*), dość rzadko czarno uwłosiony; na bokach 2-gie pierścienia z każdej strony dwie większe szczeciny pleszkowe; na 3-im i 4-ym p. po jednym szeregu szczecin pleszkowych.

Nogi żółte, stopy czarne. Na tylnej stronie *ud przednich*: szereg podłużny szczecin; na brzegach: górnym i dolnym zwykle szeregi szczecin. Na brzegu dolnym *ud śródkowych*—2 szeregi szczecin; przedni, całkowity składa się z krótkich, gęstych szczecinek włosowatych; tylny, na połowie nasadowej uda, ze szczecin dłuższych, lecz rzadko stojących.

Na brzegu górnym *ud tylnych* — zwykły szereg gęstych i miernie długich szczecin; na brzegu dolnym: 2 szeregi szczecin, jeden składa się z miernie długich rzadkich szczecin, drugi szereg ze szczecinek krótkich, włosowatych; na powierzchni tylnej, przy samej nasadzie uda, blisko brzegu górnego: krótki szereg szczecinek włosowatych.

Golenie środkowe: na stronie tylnej 3 szczeciny, z których górna stoi nad połową goleni, dwie dolne zbliżone do siebie, poniżej środka goleni.

Golenie tylne. Sz. *zewnątrzno przednich* 4, górna nad środkiem, druga w środku goleni; szcz. *zewnątrzno-tylnych* 2, z których górna nad środkiem, dolna pod środkiem goleni. 1 duża *ostroga* stoi na granicy dolnych $\frac{2}{3}$ części goleni.

Skrzydła jasno-żółtawo naleciałe; ż. międzystojna zakończona bardzo małym kolcem; ż. łokciowa zakończona ściśle na wierzchołku skrzydła; stosunek długości odcinka przedostatniego ż. pleszkowej, do odcinka ostatniego = 1 : 1 $\frac{3}{4}$; odcinek końcowy ż. tylnej znacznie krótszy od szczeblika tylnego; szczeblik środkowy stoi nawewnątrz ujścia żyłki podramiennej, prawie ponad środkiem komórki pleszkowej; szczeblik tylny prawie zupełnie prosty.

Zapładniacz. T. V. fig. 47 z góry, 48 z boku.

Zapładniacz podobny do zapładniacza u *scutellaris*, lecz tarcza cęgowa z przodu dość głęboko kątowato wycięta, w przedniej części swój węższa niż w tylnej; szczelina tylna nie dochodzi do środka tarczy; wyrostki tylne wewnętrzne krót-

kie, zaledwie widoczne; kąty tylne zewnętrzne nieco wydłużone i zaokrąglone. Cęgi dolne jak u *scutellaris*.

2 okazy ♂ złowione w pierwszych dniach Lipca 1884 r., w gub. Mohylowskiiej, we wsi Zaczerwie.

Uwaga. *A. Kowarzii*, którą nazwałem na cześć zasłużonego dipterologa Ferdynanda Kowarza, różni się od *variegata* i *scutellaris* wielkością, barwą ciała i różków, uwłosieniem oczu, uszczecinieniem głowy i tułowia (ma 3 szczeciny pozaszwowe zewnętrzne, gdy tamte mają 4), kształtem odwłoka, względnem położeniem szczeblika środkowego, skrzydeł i ostrogi na tylnej голени; oprócz tych różnic, u *variegata* oczy są przylegające, u *Kowarzii* ściśle stykające się z sobą, szczecina różkowa u pierwszej jest krótko pierzasta i policzki miernie wąskie, u drugiej długo lecz rzadko pierzasta, policzki zaś bardzo wąskie, u 1-jej są 3 szczeciny barkowe, u 2-jej tylko dwie; u 1-jej są 2 szeregi szczecin pleszkowych na 4-ym p. odwłoka, u 2-jej tylko 1 szereg; u 1-jej na stronie tylnej голени środkowych są dwie szczeciny, u drugiej są 3; szczecin zewnętrzno-przednich na голениach tylnych u *variegata* jest 3 (u ♀ 2), u *Kowarzii* 4; u *scutellaris* stosunek odcinków końcowych ż. pleszkowej = 1 : 2, u *Kowarzii* 1 : 1³/₄; u *scutellaris* odcinek końcowy ż. tylnej jest tylko cokolwiek krótszy od szczeblika tylnego, u *Kowarzii* znacznie krótszy; szczeblik środkowy u ostatniej stoi nawewnątrz ujścia ż. podramienniej, gdy u *variegata* i *scutellaris* wprost ujścia.

32. *A. flaveola* Fall, Fabr ♂ ♀.

diaphana Wied.

varians Ztt ¹⁾.

aculeata Lw.

Czoło nieco wystające, oczy u ♂ ściśle stykające się, u obu płci dość rzadko i krótko uwłosione, u ♀ krócej; obocza czołowe bardzo wąskie; różki miernie długie, kończą się blisko górnego brzegu ust, 3-ci członek 2¹/₂ raza dłuższy od nasadowych; szczecina różkowa bardzo krótkopierzasta, a raczej wyraźnie omszona (*breviter subplumata* v. *distincte pubescens*); dolne kąty listewek twarzowych dosyć wystające; policzki wąskie.

Szczecin czołowooboczowych 6; s. barkowych 2; s. plecowośrodkowych z. 6 (pozaszwowych zewn. 4); s. pozaszwowych wewn. 3 (b. cienkie); s. tarczkowych 10 (bardzo długie), prócz tego liczne i bardzo długie s. tarczkowo-pleszkowe; s. śródbocznych 5 dużych i kilka cienkich; s. piersiobocznych 3.

Odwłok jajowaty; na bokach 2-go pierścienia po 2 szczeciny pleszkowe; na 3 p. 1 szereg szczecin; na 4 p. 1 szereg.

¹⁾ Nieposiadając okazów typowych *A. diaphana* Wied i *A. varians* Ztt, z opisów samych trudno wnosić, czy *A. aculeata* Lw jest z niemi identyczną; o tegim, grubym koleu na голениach tylnych, znajdującym się u *A. aculeata* Lw, nie wspominają ani Wiedemann, ani Zetterstedt, a przecież ostatni, tak ścisły badacz, dojrzał go u daleko mniejszych gatunków, jak np. u *A. hirsutula* i t. d.

Nogi. Na powierzchni tylnej *ud przednich* 1 szereg szczecin; na brzegu górnym *ud środkowych* niema szczecin; na brzegu dolnym z przodu: parę szeregów krótkich delikatnych szczecinek włosowatych; z tyłu: 1 szereg włosowatych, bardzo cienkich, dość długich szczecinek; na powierzchni przedniej bardzo krótkie włosowate szczecinki.

Uda tylne: oprócz całkowitego szeregu dość krótkich szczecin na brzegu górnym i dolnym, jest jeszcze całkowity szereg nieco krótszych szczecinek na powierzchni przedniej i szeregi złożone z licznych i dość krótkich szczecinek włosowatych, na całym brzegu dolnym (poza szczecinami zwykłymi), jakoteż w części dolnej powierzchni tylnej uda.

Na stronie zewnętrznej *goleni przednich* 1 szczecina poniżej środka goleni, skierowana nazewnątrz i ku tyłowi; na stronie tylnej *goleni środkowych* 2 szeregi równoległe szczecin; szereg zewnętrzny składa się z 3-ech tęgich szczecin, z których środkowa stoi w środku goleni; szereg wewnętrzny z dwu nieco mniejszych i zbliżonych szczecin (górną z nich większą od dolnej) stojących niżej środka goleni.

Golenie tylne. *Szcz. zewnętrzno-przednie:* u ♂ 5—7 krótkich, delikatnych szczecin, poniżej środka goleni; u ♀ 3—4 tęgich szczecin. *Szcz. zewnętrzno-średnie:* u ♂ tuż przy brzegu tylnym goleni, znajduje się szereg całkowity, złożony z gęsto stojących, miernie długich szczecinek, dłuższych w połowie górnej, skierowanych ku tyłowi i nazewnątrz; u ♀ ich niema; *szcz. zewnętrzno-tylne* dwie, stoją pod środkiem goleni, dość oddalone od siebie.

1 *ostroga* bardzo długa na granicy $\frac{2}{3}$ górnych z $\frac{1}{3}$ dolną. Każda goleń tylna u ♂ zakończona jest od przodu tęgim, grubym, dość tępym, czarnym i błyszczącym kolcem, złożonym z kilku ściśle przylegających i połączonych z sobą szczecin przedwierzchołkowych, skierowanym ku dołowi i przodowi.

Skrzydła. Ż. międzystojna u ♂ zakończona kolcem zaledwie widocznym, u ♀ sporym; ż. łokciowa kończy się tuż przed wierzchołkiem skrzydła; odcinki końcowe ż. pleszkowej = 1 : 2; odcinek końcowy ż. tylnej mniejszy od szczeblika tylnego; szczeblik środkowy stoi bardzo mało nawewnątrz od ujścia ż. podramiennej; szczeblik tylny prawie prosty.

Zapładniacz. T. V, fig. 49 z góry, 50 z boku.

Cęga górna z kształtu zupełnie podobna do cęgi u *A. Kowarzi*, lecz tylna szczelina bardzo krótka, wyrostki tylne zewnętrzne nieco dłuższe i węższe niż u *Kowarzi*, kąty tylne zewnętrzne krótsze i bardziej zaokrąglone. Cęgi dolne u góry łukowato wycięte.

Porównano 9 okazów, — 4 ♂ i 5 ♀; między ostatnimi 1 okaz ♀ bardzo mały, nie dochodzi do 6mm; okazy pochodzą z gubernii Mińskiej (Zazierze, Borysów) i Mohyłowskiej (Zaczernie, w połowie Czerwea i na początku Lipca).

33. *A. pallida* Fabr.

Czoło mało wystające, oczy ściśle stykające się, obocza czołowe wąskie, oczy u ♂ gęsto, u ♀ gęsto i krótko uwłosione; różki dość krótkie, lecz z powodu krótkiej twarzy dochodzą blisko górnego brzegu ust, trzeci członek 2 razy dłuż-

szy od nasadowych; szczecina wyraźnie długopierzasta; dolne kąty listewek twarzowych mało wystające; policzki dość wąskie.

Szczecin czołowooboczowych 3 lub 4 większe; s. barkowych 2; s. plecowo-środkowych z. 6 (pozaszwowych z. 4); s. pozaszwowych wewn. 2 lub 3, a wtedy przednia mała; s. śródbocznych 4 większe i kilka mniejszych; s. piersiobocznych 3; s. tarczowych 8 (2 mniejsze).

Odwłok jajowaty; na 2-im p. u ♂ 1 szereg szczecin niecałkowity; na 3-im pierścieniu u ♂ 1 szereg, u ♀ często—lecz niekompletny; na 4-ym p. u obu płci 1 szereg.

Na powierzchni tylnej *ud przednich* szereg dość długich szczecin; na brzegu górnym i powierzchni przedniej *ud środkowych* szeregi krótkich, gęstych, przylegających szczecinek; na brzegu dolnym: szereg całkowity krótkich szczecinek i oprócz tego, na połowie nasadowej uda 5—6 długich (bardzo długich u ♀) szczecin, rzadko stojących; na całym brzegu górnym *ud tylnych* dość krótkie gęste szczeciny; na brzegu dolnym od przodu: całkowity szereg długich, rzadko stojących szczecin; od tyłu, na połowie nasadowej uda: kilka (4—5) długich szczecin.

Na stronie tylnej *goleni środkowych* 3, niekiedy 4 szczeciny: górna nad środkiem goleni, dolne poniżej środka.

Golenie tylne. Szcz. *zewnątrzno-przednich* 2, niekiedy 3, krótkie, pod połową goleni; szcz. *zewnątrzno-tylnych* 2 długie, górna w środku goleni; 1 długa *ostroga* stoi na granicy $\frac{3}{4}$ dolnych brzegu tylnego, rzadko na granicy $\frac{2}{3}$ dolnych.

Skrzydła. Żyłka międzystojna, zakończona bardzo małym kolcem u ♂, sporym u ♀; ż. łokciowa kończy się prawie u wierzchołka skrzydła (tuż przed wierzchołkiem); odcinki końcowe żyłki pleszkowej u ♂ = 1 : 3, u ♀ 1 : 2; odcinek końcowy ż. tylnej prawie równy szczeblikowi tylnemu; szczeblik środkowy stoi wprost ujścia żyłki podramiennej u ♂, nieco nawewnątrz ujścia u ♀ i niekiedy prawie ponad środkiem komórki pleszkowej u ♀; szczeblik tylny w środku nieco zgięty (u *scutellaris*, u obu płci jest jednakowe użytkowanie skrzydeł).

Zapładniacz. Tab. IV, fig. 45 z góry, 46 z boku.

Zapładniacz podobny do zapładniacza u *A. Kowarzii* i *aculeata*, lecz tarcza cęgowa w części przedniej nieco węższa niż u ostatnich, brzegi jej boczne prawie proste, zaledwie łukowato wygięte; szczelina tylna dochodzi do środka tarczy cęgowej; kąty tylne zewnętrzne zaokrąglone, lecz znacznie ku tyłowi wydłużone; wyrostki tylne wewnętrzne zaledwie widoczne.

Porównałem 13 okazów: 8 ♂, 5 ♀; pochodzą z okolic Warszawy (Ruda Guzowska, Czerwiec), gubernii Lubelskiej (Żdżanne, Czerwiec), Podola (Winnica, Kamieniec Podolski, Lipiec), gubernii Mińskiej (Borysów, Zazierze, koniec Czerwca), Mohylowskiej (Zaczernie, w początkach Lipca), z Austrii (Mödling, 13 Czerwca 1886) i z Hollandyi, od v. der Wulpa.

Tablica porównawcza gatunków rodzaju *Aricia* in s. str.

Gatunki.		1. lucorum Fall ♂ ♀.	2. quadrinotata Mg ♂ ♀.	3. lasiophthalma Rond ♂.	4. abdominalis Staeg ♂.	5. signata Mg ♂ ♀.
Oczy.	Uwłosienie.	♂ gęsto i długo uwłosione, ♀ krótko i rzadko.	u ♂ i ♀ długo i gęsto uwl.	gęsto.	gęsto.	u ♂ i u ♀ gęsto.
	Zbliżenie u ♂.	cohaerentes rzadziej arcte cohaerentes.	cohaerentes v. contigui.	arcte cohaer.	arcte cohaer.	arcte cohaer.
	Różki.	długie, 3 członek 3 razy dłuższy od nasadowych.	długie, 3 razy.	miernie długie, 2 1/2 raza.	miernie długie, przeszło 2 1/2 raza.	długie, 3 razy.
	Szczeczina różkowa.	longe et dist. plumata.	longe et dist. plumata.	distincte-pubescent.	breviter-subplumata.	longe et dist. plumata.
	Twarz i listewki twarzowe.	Dolne kąty listewek wystające.	wystające.	wystające.	niewystające.	wystające.
	Policzki.	miernie szerokie.	u ♂ szerokie, u ♀ b. szer.	dość szerokie.	dość szerokie.	miernie szerokie.
	Setae fronto-orbitales inf.	6 par.	5-6 u ♂, 5-8 u ♀.	5-6.	6.	5-6 u ♂, 6-7 u ♀.
	Setae humerales.	3 szczeciny.	3.	2.	2.	3.
	S. ponesuturales ext.	4.	4.	4.	4.	4.
	Odwłok.	obl.-ovatum.	obl. ovatum.	ovatum.	con-ovatum.	ovatum.
Szeregi szczecin.	Setae abdomin. discoid. 2 pierścień.	1 szereg niekompletny.	—	1 niekompl.	1 prawie kompletny.	1 niekompl.
	3-ci pierścień.	1 szereg szcz.	1 niekompletny.	1 szereg.	1 szereg.	1.
	4-ty pierścień.	2 szeregi.	1 szereg.	1 szereg.	1 szereg.	1.
Liczba szczecin.	Goleń przednia. Szcz. zewnętrzne.	1 w środku sz.	2 szczeciny (w 1 szeregu).	—	—	1-2.
	Goleń środkowa. Szcz. tylne.	1 szer. złożony z 3 lub 4 sz.	3 szczeciny (w 1 szeregu).	3 (1 szereg).	3 (1 szereg).	3, rzadziej 4 (1 sz.)
	Gol. środkowa. S. zewn.	—	—	—	—	—
Goleń tylna.	Sz. zewnętrzno-przednie	4 (od 3 do 5) szczeciny.	4.	4.	3.	3, rzadko 4 ♂, u ♀ 3 do 6.
	Sz. zewnętrzno-tylne.	2 rzadziej 3.	2.	3.	2.	2.
	Szcz. wewnętrzne.	u ♂ na 2/3 górnych 6-9 sz. włos.	u ♂ na 1/3 cz. środk. 3-4 tęgie, krótkie	na 2/3 doln.	na 1/3 części środkowej 4-5 sz.	u obu płci 4-7, bardzo krótkie.
	Ostroga.	—	—	—	—	na gr. 1/3 doln.
	Szcz. przednie.	—	—	—	—	—
Żyłki.	Żyłka łokciowa.	kończy się przed wierzch. skrzydła.	przed wierzch.	u wierzchołka skrzydła.	u wierzchołka	niewiele przed wierzch.
	Żyłka pleszk. Stos. odcink.	1:2 lub 1:1 3/4.	1:1 1/2	1:2.	1:2 3/4	1:1 3/4.
Krawędzie.	Żyłka tylna. Stosunek do szczelika tylnego.	Odcinek końcowy nieco krótszy od szczelika tyln.	niewiele krótszy	krótszy.	znacznie krótszy.	krótszy.
	Szczelik środkowy.	wprost ujścia ż. podram.	wprost ujścia.	wprost ujścia.	niewiele nazewn. ujścia.	wprost ujścia.
	Szczelik tylny.	mocno S zgięty.	mocno S zgięty.	lekko S zgięty.	zaledwie wyg. prawie prosty.	mocno S zgięty.

Gatunki.		6. lacta Fall ♂ ♀.	7. meridionalis Rond ♂.	8. fuscata Fall ♂ ♀.	9. erronea Schn ♂.
Oczy.	Uwłosienie.	♂ gęsto, u ♀ prawie nagie.	gęsto.	dość rzadko i miernie długo u obu płci.	dość gęsto i mier- nie długo.
	Zbliżenie u ♂.	sub-cohaerentes jak u <i>serva</i> .	sub-cohaer.	approximati.	sub-cohaerentes.
Różki.		długie, u ♂ 3 ra- zy, b. długie u ♀ 3 1/2.	miernie długie, 2 1/2 raza.	długie, u ♂ 3 ra- zy, b. długie u ♀ 3 1/2.	miernie długie, 2 1/2.
Szczecina różkowa.		longe et dist.	longe et dist.	longe et dist.	longe et dist.
Twarz i listewka twarzowa.		bardzo wystające.	miernie wystaj.	znacznie wysta- jące.	dość wystajęco.
Peliczki.		miernie szerokie.	dość wąskie.	dość wąskie ♂ miernie szer. ♀.	dość wąskie.
Setae fronto-orbitales inf.		5—6 u ♂, 7—8 u ♀.	6 dużych.	7—8 dużych ♂, 4—6 dużych ♀.	6—7.
Setae humerales.		3 rzadko 2 ♂, 2—3 u ♀.	3.	2.	2.
S. poncsuturales ext.		4 poncs. ext. 3 poncs. int.	4 poncs ext. 3 poncs int.	3.	3.
Odwłok.		ovatum.	ovatum.	subconico - oblon- gum ♂, oblongo- ovatum ♀.	oblongo-conic.
Szeregi szczeci- cin.	Setae abdomin. discoid. 2 pierścieni.	1 niekompl.	1 niekompletny.	1 niekompletny.	1 niekompl.
	3-ci pierścień.	1.	1.	1 niekompletny.	1.
	4-ty pierścień.	2 u ♂, 1 u ♀.	1.	1.	2.
Liczba szczeci- cin.	Goleń przednia. Szcz. zewnętrzna.	1—2, niekiedy nie ma wcale.	2.	1—2 ♂, najcz. 2 ♀ (lub 0).	—
	Goleń środkowa. Szcz. tylna.	3 (1 szereg).	3 (1 sz.).	2 (1 szereg).	2 (1 szereg).
	Gol. środkowa. S. zewn.	—	—	—	—
Goleń tylna.	Sz. zewnętrzno-przednie.	4, niekiedy 3.	3.	3—4.	4.
	Sz. zewnętrzno-tylna.	2.	2.	1.	2.
	Szcz. wewnętrzne.	1 szereg, od na- sady do ostrogi.	—	1 szereg z 5—8 szczecińek na 1/3 środkowej.	—
	Ostroga.	1, na gr. 4/3.	1, na gr. 4/5.	1, na gr. 3/4.	1, na gr. 5/6.
Skrzydła.	Szcz. przednie.	—	—	—	—
	Ż. łokciowa.	niedco przed wier- cholkiem.	przed wierch.	przed wierch.	przed wierch.
	Ż. pleszk. Stos. odcink.	1:1 3/4.	1:1 1/2.	1:2:1 3/4 ♂, 1:1 3/4:1 1/2 ♀.	1:1 1/2.
	Ż. tylna. Stosunek do szczęblika tylnego	krótszy.	znacznie krótszy.	prawie o połowę krótszy.	krótszy.
	Szczęblik środkowy.	wprost ujęcia lub niedco nazewn.	niedco nazewn. ujęcia.	wprost ujęcia.	znacznie przed u- jęciem, na środku Celul. discoid.
Szczęblik tylny.	moeno S zgięty.	moeno S zgięty.	prosty, czasem zaledwie wygię- ty.	bardzo znacznie lukowato zgięty.	

Gatunki.		10. obscurata Mg ♂.	11. obscuratoides Schn ♂.	12. Wilhelmi Schn, Zetterstedtii Schn dispar Ztt ♂ ♀.	13. dispar Fall. niva- lis Ztt ♂.
Oczy.	Uwłosienie.	dość rzadko i krótko.	gęsto.	sub-pubescent u ♂. nagie u ♀.	gęsto.
	Zbliżenie u ♂.	approximati.	approximati, rare subcontigui.	approximati.	approximati.
Różki.		miernie długie 2 ¹ / ₂ raza.	miernie długie, 2 ¹ / ₂ .	krótkie 2.	miernie długie 2 ¹ / ₂ .
Szczecina różkowa.		longe et dist.	longe et dist.	sub-plumosa ♂. pubescens ♀.	longe plum.
Twarz i listewki twarzowe.		wystające.	wystające.	wystające.	wystające.
Policzki.		miernie szerokie.	miernie szerokie.	miernie szer. dość wąskie ♀.	miernie szerokie lub dość wąskie.
Setae fronto-orbitales inf.		8.	6—7.	10.	6—8—9.
Setae humerales.		2.	2.	2.	2—3.
S. ponesuturales ext.		4.	3.	4.	3.
Odwłok.		subcon.-oblong.	oblongum s. fere oblongo-conicum	sub-conicum ♂, obl.-ovatum ♀.	sub-cylindrico-oblongum.
Szeregi szczeci- cin.	Setae abdomin. discoid. 2 pierścień.	1.	1 niekompl.	1.	1 niekompl.
	3-ci pierścień.	1.	1.	1.	1
	4-ty pierścień.	2.	1.	1.	1.
Liczba szczeci- cin.	Goleń przednia. Szcz. zewnątrzne.	—	—	—	—
	Goleń środkowa. Szcz. tylne.	2 szeregi; zewn. z 2 i wewn. z 2 szczecinami.	3—4 (w 1 szer.)	2 (w 1 szeregu).	3—4—5 (1 szereg).
	Gol. środkowa S. zewn.	—	—	1 zewnątrzn. pow. 1 wewnątrzn p.	—
Goleń tylna.	Sz. zewnątrzn.-przednie.	4.	4—5, rzadziej 3.	3.	4—7—8, bardzo długie włosowate.
	Sz. zewnątrzn.-tylne.	2.	2.	2.	2.
	Szcz. wewnątrzn.	4 miernie długie, od basis do środka.	szereg jak u <i>lucorum</i> , od 1/4 górnej do 3/4 dolnych.	—	9—10—12 b. długie włosowate (1 szereg).
	Ostroga.	—	—	—	—
	Szcz. przednie.	—	—	—	b. długie i liczne, rzadko 5—6.
Skrzydła.	Z. łokciowa.	niedługo przed wierzchołkiem.	niedługo przed wierzchołkiem.	tuż przed wierzch.	niedługo przed w.
	Ż. pleszk. Stos. odcink	1:2.	1:2.	1:2.	1:2/4:3.
	Ż. tylna. Stosunek do szczęblika tylnego.	prawie równy.	prawie równy.	znacznie krótszy.	prawie równy.
	Szczęblik środkowy.	niedługo nawewn.	wprost ujęcia.	wprost ujęcia.	niedługo nawewnątrzn, nawewnątrzn lub wprost.
Szczęblik tylny.	mocno S zgięty.	mocno S zgięty.	dość mocno zgięty w środku.	miernie zgięty w środku.	

Owady dwuskrzydłe J. Sznabla.

12

Gatunki.		14. longipes Ztt. ♂ ♀.	15. variabilis Fall ♂.	16. baicalensis Schn ♂.	17. hirsutula Ztt. ♂.
Owcy.	Uwłosienie.	gęsto ♂, nagie ♀.	gęsto.	gęsto.	gęsto.
	Zbliżenie u ♂.	cohaerentes, czasem subcoh.	arcte cohaer.	cohaerentes.	arcte cohaerentes, rzadziej cohaer.
Różki.		krótkie 2.	krótkie 2.	krótkie 2.	krótkie 2.
Szczecina różkowa.		longo et dist.	longe et dist.	longe et dist.	breviter sub-plumata.
Twarz i listewki twarzowe.		niewystające.	niewystające.	zaledwie wystające.	b. mało wystające.
Policzki.		dość wąskie.	wąskie.	wąskie.	wąskie.
Setae fronto-orbitales inf.		13—14 ♂, 6—8 ♀.	8—9.	10—12.	jak u <i>semicinerea</i> .
Setae humerales.		2.	2.	2.	jak u <i>semicinerea</i> .
S. ponasuturales ext.		4.	4.	4.	jak u <i>semicinerea</i> .
Odwłok.		sub-cylindricoobl. ♂, ovatoobl. ♀.	sub-cylindricoobl. ♀.	sub-cylindricoobl. ♀.	sub-cylindricoobl. ♀.
Szeregi szczecin.	Setae abdomin. discoid. 2 pierścien.	1 niekompl.	1 niekompl.	1 niekompl.	jak u <i>semicinerea</i> .
	3-ci pierścień.	1.	1.	1.	jak u <i>semicinerea</i> .
	4-ty pierścień.	2—3 szeregi u ♂, 1 szereg u ♀.	1.	1.	jak u <i>semicinerea</i> .
Liczba szczecin.	Goleń przednia. Szcz. zewnętrzne.	3, rzadziej 1—2, niekiedy 0.	1.	—	—
	Goleń środkowa. Szcz. tylne.	3—5 u ♂, 1 szer. u ♀ 2 sz. { z. 2—3, w. 4—5.	3 (1 szereg).	3—4 (1 szereg).	4, rzadziej 3 (1 szereg).
	Gol. środkowa. S. zewn.	—	—	—	—
Goleń tylna.	Sz. zewnętrzno przednie.	7—8 b. dł. włos. u ♀ 2—3 krótkie	6—7 włosow. (1 szereg).	6—8 włosowatych b. długich (1 szereg).	1 szereg licznych długich włosowatych szczecin.
	Sz. zewnętrzno-tylne.	2 u ♂, 3—6 u ♀.	2.	1, rzadko 2.	1 szereg licznych dość krótkich sz.
	Szcz. wewnętrzne.	11—13 b. długie włosowate (1 szereg).	1 szereg szczecin włosowatych.	1 szereg b. długich włosowatych szczecin.	1 szereg długich włosowatych sz.
	Ostroga.	1, na gr. 3/4.	1, na gr. 2/3.	1, na gr. 2/3 i 1 szczecina mniejsza.	2, rzadziej 3 ostrogi.
	Szcz. przednie.	1 szer. sz. gęstych włosowatych.	1 szer. dość krótkich włosow.	1 szer. sz. włosowatych miernie długich.	1 gruby kołec u wierzchołka od przodu.
Skrzydła.	Ż. łokciowa.	u wierzchołka.	u wierzchołka.	u wierzchołka.	u wierzchołka.
	Ż. pleszk. Stos. odcink.	1:2 1/2 ♂, 1:2:1 3/4 ♀.	1:3:2 1/2.	1:2:2 1/5.	jak u <i>semicinerea</i> .
	Ż. tylna. Stosunek do szczeblika tylnego.	niewiele krótszy ♂ równy ♀.	b. mało krótszy, prawie równy.	prawie o połowę krótszy.	równiej długości.
	Szczeblik środkowy.	wprost ujścia.	wprost ujścia.	wprost ujścia.	jak u <i>semicinerea</i> .
Szczeblik tylny.	prosty.	prosty.	prosty.	prosty.	

Gatunki.		18. semicinerea Wied ♂ ♀.	19. umbratica Mg. carbo Schin ♂ ♀.	20. Morio Ztt ♂ ♀.	21. basalis Ztt ♂ ♀.
Oczy.	Uwłosienie.	gęsto u ♂, prawie nagie ♀.	gęsto u ♂, rzadko u ♀.	gęsto u ♂, bardzo słabo ♀.	gęsto ♂, b. rzadko i krótko ♀.
	Zbliżenie u ♂.	arcte cohaer.	cohaerentes.	sub-cohaerent.	arcte cohaer. lub cohaer., b. rzadko sub-cohaer.
Różki.		dość krótkie 2—2 ¹ / ₄ .	miernie długie 2 ¹ / ₂ .	krótkie 2.	miernie długie 2 ¹ / ₂ .
Szczecina różkowa.		sub-plumata.	longe et dist.	sub-plumata ♂, pubescens ♀.	longe et dist.
Twarz i listewki twarzowe.		mało wystające.	mało wystające.	twarz b. znacznie wysunięta.	znacznie u dołu wysunięta.
Policzki.		wąskie.	wąskie.	szerokie.	dość wąskie.
Setae fronto-orbitales inf.		5—6	5 dłużych.	9—10 u ♂, 6—7 u ♀.	6 większych.
Setae humerales.		2.	2 duże, 1 mała.	3.	3.
S. ponesuturales ext.		4.	4.	4.	4.
Odwłok.		sub - cylindrico-oblong. ♂, obl. - ovatum ♀.	sub - cylindrico-obl. ♂, ovatum ♀, rzadko u ♂.	ovato - oblongum.	oblongo-ovatum.
Szeregi szczecin	Setae abdomin. discoid. 2 pierścieni.	1 niekompl.	1 niekompl.	1 niekompl.	1 niekompl.
	3-ci pierścieni.	1.	1.	2 szeregi, przedni niekompletny.	1.
	4-ty pierścieni.	1.	1.	3 szeregi.	2.
Liczba szczecin.	Goleń przednia. Szcz. zewnętrzne.	u ♀ często 1 sz.	—	u ♂ ? u ♀ 2 sz.	2—3 (1 szereg).
	Goleń środkowa. Szcz. tylne.	3 (1 szereg).	2 (1 szereg).	2 szeregi, każdy po 2 szcz.	2 szeregi, zewn. z 3—5 szcz., wewn. 3—2.
	Gol. środkowa. S. zewn.	—	—	2 u ♂, 4 u ♀.	—
Goleń tylna.	Sz. zewnętrzno-przednie.	5—7 u ♂, 3—4 u ♀.	2.	4 u ♂, 3 u ♀.	4—5.
	Sz. zewnętrzno-tylne.	2.	1.	2 u ♂, 4 u ♀.	2.
	Szcz. wewnętrzne.	1 szereg krótkich szczecin u ♀.	—	2 szeregi u ♂ na ² / ₃ górnych; u ♀ 1—2 szczeciny.	bardzo krótkie liczne szczec.
	Ostroga.	1, na gr. ² / ₃ .	—	1 na gr. ³ / ₄ u ♂, u ♀ na gr. ⁴ / ₅ .	1 na gr. ³ / ₄ .
	Szcz. przednie.	—	—	—	—
Skrzydła.	Ż. łokciowa.	u wierzchołka.	u wierzchołka.	przed wierzchołkiem.	przed wierzchołkiem.
	Ż. pleszk. Stos. odcink.	1:2 ¹ / ₂	1:1 ¹ / ₂ :2:2 ¹ / ₄ :2 ³ / ₄ .	1:1 ¹ / ₂ .	1:1 ³ / ₄ :2 u ♂, 1:1 ¹ / ₂ u ♀ najcz.
	Ż. tylna. Stosunek do szczeblika tylnego.	niewiele krótszy lub równy, szczególnie u ♀.	krótszy.	1:1 ¹ / ₃ :1 ¹ / ₂ .	krótszy.
	Szczeblik środkowy.	niewiele nawewn., niekiedy wprost.	nawewnątrz.	tuż przed ujściem ♂, wprost ujścia ♀.	wprost lub niewiele nawewn. ujścia.
	Szczeblik tylny.	prosty.	prosty.	b. wyraźnie S zgięty u ♂, słabo zgięty u ♀.	lekko lub znacznie S zgięty.

Gatunki.		22. incana Wied ♂ ♀.	23. lugubris Mg ♂ ♀.	24. serva Mg ♂ ♀.	25. marmorata Ztt ♂ ♀.
Oczy.	Uwłosienie.	gęsto ♂, krótko i rzadko ♀.	u obu płci gęsto.	gęsto u ♂, dość rzadko i długo ♀.	gęsto u ♂. d. długo i rzadko ♀.
	Zbliżenie u ♂.	sub-cohaerentes, prawie approxim.	cohaerentes.	subcohaerentes.	sub-cohaerentes, prawie approxim.
Różki.		krótkie 2.	krótkie 2.	krótkie 2.	krótkie 2.
Szczecina różkowa.		longe et dist.	longe et dist.	longe et dist.	longe et dist.
Twarz i listewki twarzowe.		u dołu bardzo znacznie wysunięta.	u dołu bardzo wysunięta ryjkowato.	mało wystające, przytępione.	u ♂ miernie wystające, u ♀ prawie ryjkowato.
Policzki		dość wąskie.	szerokie.	miernie szerokie.	miernie szer. ♂, b. szerokie u ♀.
Setae fronto-orbitales inf.		8-9 u ♂, 5 dużych u ♀.	6 dużych.	6-7 u ♂ dużych, 7-8 u ♀.	9.
Setae humerales.		2-3.	3.	3.	3.
S. ponasuralales ext.		4.	3.	3.	4.
Odwłok.		ovatum.	oblongo-ovatum.	oblongo-ovatum ♂, ovatum ♀.	oblongo-ovatum.
Szeregi szczec. cich.	Setae abdomin. discoid. 2 pierścieni.	—	1 niekompletny.	2 szcz. w środku u ♂; 1 szereg niek. ♀.	u ♀ 1 niekompl.
	3-ci pierścień.	1 szereg u ♂.	2.	1.	1 u ♂, 2 szeregi u ♀.
	4-ty pierścień.	2 lub 1 u ♂.	3.	u ♂ 3 szeregi.	2.
Liczba szczecin.	Goleń przednia. Szcz. zewnętrzne.	1-2 u ♂, 1 u ♀ (1 szereg).	u ♀ 2.	—	u ♀ 1 szczecina; na str. tylnej ♀ kilka sz. włosow.
	Goleń środkowa. Szcz. tylne.	2 szeregi, zewn. z 2-3, wewn. 2-3.	3 (w 1 szeregu).	4 (1 szereg).	3-4 ♂ 1 szereg, 2 szeregi u ♀ z. 5, w. 2.
	Gol. środkowa. S. zewn.	1, rzadko 2.	u ♀ na stronie przedniej 2 szcz.	u ♀ niekiedy 2.	1 u ♂, 2 u ♀.
Goleń tylna.	Sz. zewnętrzno-przednie.	3-4 u ♂, 2 u ♀.	2.	3 (u ♀ niekiedy 2).	6 u ♂, 3-4 u ♀.
	Sz. zewnętrzno-tylne.	3 u ♂ ♀ i 1 szereg z. środkowych u ♂.	2.	2; zewn.-środkowych u ♂ 8-9.	2 u ♂, 3 u ♀.
	Szcz. wewnętrzna.	—	u ♂ krótkie na 1/3 środkowej.	8-12 d. krótkich na 1/3 cz, środkowej.	u ♂ 1 szereg krótkich od 1/3 do apex.
	Ostroga.	1 na gr. 4/5.	1 na granicy 3/4.	1 na gr. 3/4.	u ♂ niema ostrogi, u ♀ na gr. 3/4.
	Szcz. przednie.	—	—	—	—
Skrzydła.	Ż. łokciowa.	przed wierzchołkiem.	przed wierzchołkiem.	tuż przed wierzchołkiem.	przed wierzchołkiem.
	Ż. pleszk. Stos. odcink.	1:1 1/3; 1 1/2 ♂, 1:1 1/3 u ♀.	1:1 3/4; 2 ♂, 1:1 1/2 u ♀.	1:2 u ♂; często u ♀ 1:1 3/4.	1:2 1/4 u ♂, 1:2 u ♀.
	Ż. tylna Stosunek do szczeblika tylnego.	mało co krótszy.	1:1 1/3; 1 1/2.	prawie o połowę krótszy u ♂.	znacznie krótszy.
	Szczeblik środkowy.	nawewnątrz ujścia.	wprost ujścia, rzadko nieco nawewnątrz.	wprost ujścia.	nieco nazewnątrz ujścia.
	Szczeblik tylny.	bardzo mocno S zgięty.	zaledwie S zgięty, niekiedy prawie prosty.	b. mało zgięty, niekiedy prawie prosty.	bardzo lekko S zgięty.

Gatunki,		26. erratica Fall ♂ ♀.	27. errans Mg ♂ ♀.	28. perdita Mg ♂.	29. scutellaris Fall, populi Mg, Ztt ♂ ♀.
Oczy	Uwłosienie.	gęsto u ♂, rzadko i krótko u ♀.	gęsto u obu płci.	gęsto.	gęsto ♂, gęsto i krótko ♀.
	Zbliżenie u ♂.	arcte cohaerentes	cohaerentes.	approximati.	arcte cohaerentes.
Różki.		długie, 3 razy.	długie, 3.	dość krótkie, 2 ¹ / ₄ razy.	bardzo długie, 3 ¹ / ₂ .
Szczecina różkowa.		longe et dist.	longe et dist.	longe et dist.	longe et dist.
Twarz i listewki twarzowe.		dość wystające.	dość wystające.	mało wystające.	niewystające.
Policzki.		dość wąskie u ♂, nieco szersze u ♀.	szerokie.	miernie szerokie	wąskie.
Setae fronto-orbitales inf		5—7 u ♂, 6—7 u ♀.	} Jak u <i>erratica</i> .	9—10.	5—6.
Setae humerales.		3.		3 duże, 3 małe.	2.
S. ponesuturales ext.		4.		4; setae praescut. 2 pary.	4.
Odwłok.		ovatum.		ovato-oblongum.	ovatum.
Szeregi szczeciny.	Setae abdomin. discoid. 2 pierścieni.	1 niekompletny + 4 szczeciny w środku.	} Jak u <i>erratica</i> .	1 niekompletny + 2 w środku szczeciny.	1 niekompletny.
	3-ci pierścieni.	1 szer. + 4 szczeciny w środku		1.	1.
	4-ty pierścieni.	2 u ♂, 1 u ♀.		2.	1.
Liczba szczeciny.	Goleń przednia. Szcz. zewnętrzne.	—	—	1.	—
	Goleń środkowa. Szcz. tylne.	2 szeregi (u ♂ i ♀), po 2 szczeciny w każdym.	1 szereg z 3 szczeciny (u ♀ czasem 2).	3 (1 szereg).	3—4 (1 szereg).
	Gol. środkowa. S. zewn.	—	—	—	—
Goleń tylna.	Sz. zewnętrzno-przednie.	3.	3.	3.	najcz. 4 (od 3—5)
	Sz. zewnętrzno-tylne.	2.	2.	2.	2.
Goleń przednia.	Szcz. wewnętrzne.	b. krótkie, przylegające, na całej długości.	jak u <i>erratica</i> .	dość krótkie. rzadkie na ¹ / ₃ środkowej.	—
	Ostroga.	1, na gr. ⁵ / ₆ .	jak u <i>erratica</i> .	1, na gr. ⁵ / ₆ .	1, na gr. ³ / ₄ .
Żyłki.	Żyłka łokciowa.	znacznie przed wierzchołkiem.	przed wierzch.	przed wierzch.	u wierzchołka.
	Żyłka pleszk. Stos. odcink.	1:1 ¹ / ₄ u obu płci.	1:1 ³ / ₄ ♂, 1:1 ¹ / ₂ ♀.	1:2.	1:2.
Szczeliki.	Żyłka tylna. Stosunek do szczelika tylnego	1:1 ¹ / ₂ .	równy.	prawie równy.	najcz. mało co krótszy.
	Szczelik środkowy.	znacznie przed ujściem; na środku Cell. disc.	znacznie przed ujściem.	przed ujściem.	wprost ujścia.
Szczelik tylny.	miernie S zgięty u ♂, mocno S zgięty u ♀.	mocno S zgięty u ♂, niekiedy słabiej u ♀.	bardzo lekko zgięty.	b. lekko zgięty, prawie prosty.	

Gatunki.		30. variegata Mg ♂ ♀.	31. Kowarzii Schn ♂.	32. flaveola Fall, Fbr, aculeata Lw, dia- phana Wd ♂ ♀.	33. pallida Fabr ♂ ♀.
Oczy	Uwłosienie.	gęsto u ♂, gęsto i krótko u ♀.	gęsto lecz krótko	dość krótko i rzadko.	gęsto u ♂, gęsto lecz krótko u ♀.
	Zbliżenie u ♂.	cohaerentes	arcte cohaer.	arcte cohaer.	arcte cohaerentes.
Różki.		miernie długie, 2 1/2 raza.	długie, przeszło 3 razy.	miernie długie, 2 1/2 raza.	krótkie, 2.
Szczecina różkowa.		non longe sed distincte plumata.	longe et dist.	breviter sub-plumata.	longe et dist.
Twarz i listewki twarzowe.		dość wystające.	niewystające.	dość wystające.	mało wystające.
Policzki.		miernie wąskie.	bardzo wąskie.	wąskie.	dość wąskie.
Setae fronto-orbitales inf.		7—8.	4—5.	6.	3—4 większe.
Setae humerales.		3.	2.	2 i 1 cienka.	2.
S. ponesuturales ext.		4.	3.	4 pones. ext. 3 pones. int.	4.
Odwłok.		ovatum.	obl.-ovatum.	ovatum.	ovatum.
Szeregi szczecin.	Setae abdomin. discoid. 2 pierścień.	—	1 niekompl.	1 niekompletny.	1 niekompletny u ♂.
	3-ci pierścień.	1.	1.	1.	1 u ♂, 1 u ♀ niekompl.
	4-ty pierścień.	2.	1.	1.	1.
Liczbaszczecin.	Goleń przednia. Szcz. zewnętrzne.	—	—	1.	—
	Goleń środkowa. Szcz. tylne.	2 (1 szereg).	3 (1 szereg).	2 szer.: sz. z. 3, wewn. 2.	3—4 (1 szereg).
	Gol. środkowa, S. zewn.	—	—	—	—
Goleń tylna.	Sz. zewnętrzno-przednie.	3 u ♂, 2 u ♀.	4.	5—7 u ♂, 3—4 u ♀.	2—3.
	Sz. zewnętrzno-tylne.	2.	2.	2.	2.
	Szcz. wewnętrzne.	—	—	—	—
	Ostroga.	1, na gr. 5/6.	1, na gr. 2/3.	1, na gr. 2/3.	1, na gr. 3/4—2/3.
	Szcz. przednie.	—	—	u wierzchołka u ♂ 1 tępy kolec od przodu.	—
Skrzydła.	Z. łokciowa.	u wierzchołka	u wierzchołka.	prawie u wierzchołka.	prawie u wierzchołka.
	Ż. pleszk. Stos. odcink.	1:1 3/4 u u ♂, 1:1 1/2 u ♀.	1:1 3/4.	1:2.	1:3 u ♂, 1:2 u ♀.
	Ż. tylna. Stosunek do szczeblika tylnego.	prawie o połowę krótszy.	znacznie krótszy.	krótszy.	prawie równy.
	Szczeblik środkowy.	wprost ujścia.	nawewnątrz.	niewiele nawewn. ujścia.	wprost ujścia ♂, niewiele nawewnątrz u ♀.
Szczeblik tylny.	prawie prosty ♂, miernie zgięty ♀.	prosty.	prawie prosty.	w środku niewiele zgięty.	

Tabula synoptica specierum generis *Ariciae* in s. st.

1. a) *Pedes nigri* 2
- b) *Femora omnia, vel 4 rare 2 posteriora, flava v. rufescentia*; interdum femora omnia nigricantia; *tibiae testaceae* 34
(in *A. cincta* Ztt 37. b. femora nigro-picea, tibiae obscure testaceae).
2. a) *Abdominis basis plus minusve late testacea, subhyalina* 33
- b) *Abdomen nigricans* (fuscum; griseum; cinereum). 3
3. a) *Abdominis dorsum punctis v. maculis lateralibus 4—6 determinatis nigris v. nigricantibus signatum* 4
- b) *Abdominis dorsum nec punctis nec maculis lateralibus nigricantibus determinatis notatum, sed tesselis v. maculis irregularibus obsoletis obscuris, pro situ variantibus et micantibus, variegatum*; interdum tantum *in medio segmentorum* serie macularum nigrantium, aut linea dorsali obscura, pictum. 9
4. a) *Venae transversae alarum late et distincte fusco-limbatae* (v. vena transversalis media fusco-maculata); tibiae posticae in *latere anteriori* non ciliatae, *intus* in parte $\frac{2}{3}$ inferiori serie setularum munitae; tibiae anticae *extus* 1-setosae lucorum Fall.
- b) *Venae transversae alarum non aut vix fusco limbatae, vena transversalis media non maculata* 5
5. a) *Thorax niger, immaculatus, vel vittis obsoletis non distinctis, munitus* 6
- b) *Thoracis dorsum vittis s. lineis 4 nigris distinctis, ornatum* 7
6. a) *Tibiae posticae in ♂ antice et intus dense et longe ciliatae*; abdomen maculis 4 nigris latis sub-quadratis notatum *setae ponesuturales externae* 3; tibiae anticae *extus* non setosae *dispar* Fall.
nivalis Ztt.
- b) *Tibiae posticae in ♂ antice et intus non ciliatae et non setosae, arista subplumata in ♂, pubescens in ♀; setae ponesuturales ext. 4; tibiae anticae extus non setosae* *Wilhelmi* Schn.
dispar Ztt.
Zetterstedtii Schn.
7. a) *Abdominis dorsum punctis v. maculis 6 (interdum 4) subtrigonis nigro-brunneis determinatis ornatum* 8
- b) *Abdominis dorsum maculis 2 trigonis nigris signatum, nempe 1 in singulo segmentorum 2 et 3. Cinerea* *exoleta* Mg.
8. a) *Setae ponesuturales externae 4; tibiae posticae ♂ intus breviter et rare setosae; tibiae anticae extus non setosae* *obscurata* Mg.
- b) *Setae ponesuturales ext. 3; tibiae posticae ♂ intus breviter et dense setosae; tibiae anticae extus non setosae* *obscuratoides* Schn.

9. a) *Abdominis dorsum tesselis determinatis micantibus variegatum* (vide 22. a. *Morio* et 25. b. *lugubris*) 10
 b) *Abdomen non tessellatum; interdum cum tesselis indeterminatis parum distinctis v. reflexionibus obscurioribus micantibus, variegatum* (vide 26. b. *veterana*) 20
10. a) *Thoracis dorsum vittis 4 distinctis nigris signatum* 11
 b) *Thoracis dorsum immaculatum vel indistincte vittatum; (vide solifuga 20. a., lugubris 25. b., Morio 22 a. et consobrina 19. b).*
11. a) *Squamis flavidis* 12
 b) *Squamis albidis* 14
12. a) *Basibus alarum flavescentibus; vena transversali posteriori recta v. nonnihil flexa* 13
 b) *Alis subimmaculatis; vena transv. post. distincte inflexa et fere in medio cellulae posterioris 1-mae inserta. Schistaceo cinerea* annosa Ztt.
13. a) *Setis ponesuturalibus ext. 4; oculis subcohaerentibus fere approximatis; tibiis anticis extus tantum in ♀ 1-setosis; tibiis posticis ♂ intus in parte 2/3 inferiori setis brevibus armatis, retro in ♂ non calcaratis, in ♀ calcare 1 armatis* marmorata Ztt.
 b) *Setis ponesuturalibus ext. 3; oculis subcohaerentibus; tibiis anticis extus non setosis; tibiis posticis intus in parte 1/3 media serie setularum munitis, retro calcaritis* serva Mg.
14. a) *Genua extrema rufa* 15
 b) *Genua extrema non rufa* 18
15. a) *Setis ponesuturalibus internis nullis; v. transv. post. subrecta; fronte angusta; tibiis anticis setas nullas gerentibus praeter subapicalem, tibiis intermediis in latere postico setis 3-4 armatis; scutello toto cinereo* pura Loew.
 b) *Setis ponesuturalibus internis 1 seria ad unumquodque latus; s. ponesuturalibus externis 4* 16
16. a) *Venis transversis alarum non fusco-limbatis* Gobertii Mik.
 b) *Venis transversis alarum fusco-limbatis* 17
17. a) *Tibiis posticis intus serie setularum brevium ciliatis; tibiis intermediis retro setis 3 munitis; ore subproducto; tibiis obscure testaceis, antennis longis (vide N 42. a.)* laeta Fall.
 b) *Tibiis posticis intus non setigeris; tibiis intermediis retro setis 3 munitis; ore mediocriter producto; tibiis aut nigris aut obscure-testaceis; antennis mediocriter brevibus; scutello macula magna nigra signato ad unumquodque latus* meridionalis Rond.
18. a) *Seta v. arista modice plumata; oculis approximatis; abdominis linea dorsali et maculis 4 indeterminatis obsoletis fusco-nigris. Simillima A. servae* alpicola Ztt.
 b) *Arista breviter plumata* 19
19. a) *Cinerea; ore non producto; oculis ♂ subcontiguis; tibiis posticis extus seta unica armatis* dubia Meade.

- b) *Obscure cinerea; ore subproducto; oculis ♂ cohaerentibus.* Simillima *Morioni* Ztt et *lugubri* Mg . . . consobrina Ztt.
20. a) *Alarum vena subcostalis satis producta ultra venam transversam intermediam; oculis ♂ subcohaerentibus; thorace cum scutello nigro; tibiis omnibus intus sub-nudis, paulo piceis; abdomine subtesselato*
solifuga Rond.
- b) *Alarum vena subcostalis non aut vix ultra transversam internam posita* 21
21. a) *Thoracis dorsum vittis s. lineis 4 distinctis ornatum* 22
- b) *Thoracis dorsum immaculatum (praesertim in ♂) v. indistincte vittatum aut vittis 2 nigris v. obscuris signatum; vena transversalis posterior recta (vide lugubris 25. b., Morio 22. a.)* 26
22. a) *Arista subplumata in ♂, pubescens in ♀; oculis subcohaerentibus; ore producto; antennis brevibus; genis latis; tibiis intermediis extus setigeris, retro setis in seriebus 2-us dispositis, armatis; abdomine subtesselato.* Morio Ztt.
- b) *Arista longe et distincte plumata* 23
23. a) *Oculis ♂ arcte cohaerentibus s. cohaerentibus* 24
- b) *Oculis ♂ approximatis; ore producto; alarum basi squamisque flavescens; abdomine cinereo ♂ aut griseo ♀, fusco-micante; tibiis anticis extus 1—2 setosis, tibiis intermediis extus setigeris, retro setis in seriebus 2-us dispositis, armatis; vena transv. post. distincte inflexa.*
incana Wied.
24. a) *Squamis sordide albidis; oculis ♂ arcte cohaerentibus; ore producto; alis pene immaculatis, vix flavescens; abdomine praesertim in ♂ plumbeo v. glaucescente. Simillima incanae* . . . plumbea Mg.
- b) *Squamis lutescentibus* 25
25. a) *Setis ponesuturalibus ext 4; tibiis anticis extus 2—3 setosis; tibiis intermediis retro setis in seriebus 2-us dispositis, munitis; ore producto; genis angustis; abdomine sine rudimento macularum micantium, tantum c. reflexionibus micantibus. (Vide A. basalis Ztt N 52. b. et 61. a.)* basalis Ztt (var. c. pedibus nigris).
- b) *Setis ponesuturalibus ext. 3; tibiis anticis extus in ♂ non setosis, in ♀ 2-setosis; tibiis intermediis retro setis tantum in serie unica dispositis, armatis; ore producto; genis latis. Simillima Morioni* lugubris Mg.
26. a) *Corpus oblongum, nigricans v. nigrum in ♂, griseum in ♀; abdomen in ♂ subcylindrico-oblongum, in ♀ ovato oblongum (in ♀, raris ♂ A. umbraticae Mg abd. ovatum)* 27
- b) *Corpus oblongo-ovatum, cinereum; abdomen ovatum, subtesselatum; oculis approximatis; thoracis lineis anticis nigris 2, angustis; alis basi flavescens; venis transversis fuscedine tinctis, v. transv. post. recta. Affinis et similis A. incanae.* veterana Ztt.
27. a) *Arista breviter subplumata v. distincte pubescens; tibiis posticis extus et intus longe ciliatis, et apice in parte anteriori aculeo recto valido,*

- oblique porrecto et in margine posteriori calcaribus 2-us—3-us armatis; oculis ♂ arcte cohaerentibus. Nigra, nitida. Affinis *A. semicinereae* hirsutula Ztt.
- b) *Arista distincte plumata*; thoracis dorsum in ♂ *vix vittatum s. vittis 2 obscuris* pl. m. distinctis, praesertim in ♀, signatum 28
28. a) *Oculis in ♂ tenuiter hirtis* (Ztt); *seta brevi distincte plumata* (Fall). atra Fall.
- b) *Oculis in ♂ valde hirtis; seta longe plumata*. 29
29. a) *Tibiis posticis intus et antice non setosis, in margine postico non calcaratis, extus ante marginem posticum setula unica, pone marginem anticum setulis 2-us munitis; oculis ♂ cohaerentibus*. Species minor umbratica Mg.
carbo Schin.
- b) *Tibiis posticis intus et antice setosis s. longe ciliatis, retro unicalcaratis* (in *A. baicalensi* Schn, retro calcare 1 et setula, armatis) 30
30. a) *Tibiis posticis in ♀ extus ante marginem posticum 3—6 setosis* ♀ longipes Ztt.
- b) *Tibiis posticis extus ante marginem posticum 2* (in *A. baicalensi* 1, rare 2) *setosis, pone marginem anticum ciliatis aut longe ciliatis; in latere antico ciliatis*. 31
31. a) *Venae discoidalis alarum proportio segmenti penultimi ad ultimum = 1:3, rare 1:2½. Nigricans; thorace antico griseo, vittis 2 obscuris latis et antice vittis 3 flavo-albidis; tibiis posticis antice setigeris v. breve ciliatis, intus et extus sat longe ciliatis; oculis arcte cohaerentibus* variabilis Fall.
- b) *Venae discoidalis alarum proportio segmenti penultimi ad ultimum = 1:2—1:2½* 32
32. a) *Abdominis segmentum ultimum in ♂ seriebus 2-us—3-us setarum discoidalium, in ♀ serie unica setarum discoidalium cinctum; v. posticali segmentum ultimum paululo brevius venae transversalis posterioris; oculis cohaerentibus, rare subcohaerentibus. Nigra, nitida. Species major; simillima *A. variabili* longipes Ztt.*
- b) *Abdominis segmentum ultimum in utroque sexu serie unica setarum discoidalium, cinctum; v. posticalis segmentum ultimum fere ½ brevior venae transv. posticalis; oculis arcte cohaerentibus, rare cohaerentibus. Nigra, nitida. Species minor* baicalensis Schn.
33. a) *Alarum venis transversis haud manifeste fusco-limbatis; linea dorsali abdominis brunnea; tibiis posticis extus serie setularum ciliatis, intus tantum in ♀ breve setigeris; pedibus nigris. Seta subplumata v. breviter pilosa* semicinerea Wied.
- b) *Alarum venis transversis distincte fusco-limbatis; abdominis dorso nigricante vittato et nigro-nitido tessellato; pedibus piceis. Seta plumosula* cincta Ztt, vel semidiaphana Rd.
34. a) *Abdomen nigricans v. fuscum* (in *A. cincta* Ztt abdomen tantum basi *flavescens, subpellucidum*) 35

- b) *Abdomen ferrugineo-flavum* v. testaceum, lutescens, aut saltem basi late flavum v. testaceum, saepe subhyalinum, apice aliquando obscuro aut nigro, et saepe in medio linea v. vitta dorsali obscura interdum dentata et dilatata, ornatum 65
35. a) *Abdominis dorsum maculis 4 nigris, brunneis aut fuscis* in segmento 2-o et 3-o ornatum 36
- b) *Abdominis dorsum non determinate maculatum aut maculis trigonis una serie dispositis, aut tesselis* pro situ variantibus, micantibus et certo situ tantum conspicuis, interdum linea dorsali intermedia obscura aut nigra, saepe obsoleta, interrupta, munitum; aliquando abdomen unicolor, sine rudimento macularum micantium, tantum cum s. sine linea dorsali obscura 38
36. a) *Arista pilis longis vestita* 37
- b) *Arista distincte pubescente v. brevissime pilosula*; setis humeralibus 2; femoribus anticis in ♂ basi infuscatis; tibiis posticis ♂ intus in parte $\frac{2}{3}$ inferiori setis in seriebus 2-us dispositis, armatis; tibiis anticis extus non setigeris lasiophthalma Mcq, Rdn.
37. a) *Thoracis lineis 4 nigris, antennis basi rufescentibus*, genis latis, pedibus flavoferrugineis, tibiis posticis ♂ intus in parte $\frac{1}{3}$ media setis brevis 3-4 munitis, tibiis anticis extus 2-setosis. quadrinotata Mg, v. quatuornotata Rdn.
- b) *Thoracis lineis 2 et antennis totis nigris*; abdomine cinereo, tantum basi flavo-subpellucido, linea dorsali interrupta nigro-brunnea; scutello toto cinereo; pedibus nigro-piceis, tibiis obscure testaceis; oculis ♂ cohaerentibus; v. transversali posteriore paulo flexa. *A. abdominali* Staeg (vide 69. b.) et *A. (Spilogaster) uliginosae* Fall valde similis. (Ab *A. uliginosae*: oculis hirtis, antennarum basi pedibusque non testaceis sed nigris et nigro-piceis, palpibus obscuris etc. mox distinguenda). cincta Ztt.
semidiaphana Rond.
38. a) *Venae transversae alarum late et distincte fusco-maculate limbatae* 39
- b) *Venae transversae alarum non aut sub-indistincte fusco-limbatae* aut levissime tantum fuscedine cinctae 46
39. a) *Antennae totae nigrae* (in *A. fuscata*: aliquando basi paulo rufescentes) 40
- b) *Antennae articulis basalibus rufis s. rufescentibus* 43
40. a) *Abdominis dorsum in medio serie macularum trigonarum nigrantium pictum*; oculis breviter hirtis; setis ponesuturalibus externis 3 41
- b) *Abdominis dorsum obscure tessellatum et vittis intermediis nigricantibus in seriem longitudinale dispositis*, munitum; thoracis lineis 4 nigris v. fuscis, distinctis. 42
41. a) *Femoribus anticis in utroque sexu late obscure fuscis, alarum nervo transverso recto s. subrecto* fuscata Fall.

- b) *Femoribus omnibus nigro-fuscis, alarum nervo transverso distincte flexo* *trigonalis* Mg.
42. a) *Oculis in ♂ subcohaerentibus fere approximatis; segmentum ultimum abdominis in ♂ seriebus 2-us setarum discoidalium, in ♀ serie unica, segmentum penultimum serie unica cinctum; alis hyalinis* (vide 17. a.) *laeta* Fall.
- b) *Oculis in ♂ arcte cohaerentibus; segmentis duobus ultimis abdominis setarum serie discoidali, praeditis; alis subfuliginosis* *tinctipennis* Rond.
43. a) *Femoribus anticis basi nigricantibus* (in *A. signata* interdum femora omnia flavo-ferruginea). 44
- b) *Pedibus totis flavo-ferrugineis v. rufis* 45
44. a) *Abdomine praeter maculas irregulares fuscas micantes etiam linea media interrupta nigra ornato; antennarum articulis 1 et 2 rufis; scutello apice rufo-testaceo; squamis albis* *signata* Mg.
- b) *Abdomine praeter lineam dorsalem fuscam subimmaculato seu tessellis lateralibus fuscis micantibus vix ullis l. obsoletissimis; antennarum articulis 1 et 2 obscure testaceis; scutelli testacei macula basali cinerea; squamis sordide flavis*. Simillima *A. signatae* *scutellata* Ztt.
45. a) *Facie albo-nitente; antennarum articulis primis paulo subrufis; scutello basi in medio distincte fusco-punctato; oculis ♂ cohaerentibus, breviter pilosulis; abdomine non tesselato*. Similis *A. fuscatae, dilutae* et *erythrostomae* *ruficrura* Rond.
- b) *Facie inferne rufescente; antennis basi, scutello rufescentibus* (scut. basi cinerascens); *oculis ♂ cohaerentibus, breviter pubescentibus; abdomine in medio macula trigona fusca in singulo segmentorum 1, 2 et 3, ornato*. Similis *A. erraticae, 4-notatae* (sed duplex minor) et *ruficrurae* *erythrostoma* Ztt.
46. a) *Femora et tibiae omnes flavo-ferruginei* (in ♂ *A. boleticolae*: femora antica pl. m. ad basim infuscata) 47
- b) *Femora omnia, aut antica, aut antica et media saltem basi nigra v. nigricantia; tibiae luteo-testaceae, testaceae v. rufo-testaceae* (in ♀ *A. erranti* var. b. Ztt, ♀ *A. boleticolae* et *A. basalis* var., femora omnia testacea) 53
47. a) *Venae discoidalis alarum segmentum penultimum longitudine sub-aequalis ultimo* ($1 : 1\frac{1}{4}$ in utroque sexu); v. transv. interna in medio cellulae discoidalis posita; antennae nigrae, basi rufescentes; genae mediocriter angustae; scutellum flavo-ferrugineum late ad basim fuscum; tibiae intermediae retro in utroque sexu setibus 4 in series 2-us dispositis armatae; oculi arcte cohaerentes. Species major *erratica* Fall.
- b) *Venae discoidalis segmentum penultimum manifeste brevius ultimi* (?? in *A. villana* Mcq et *punctata* Mcq). Species minores. 48
48. a) *Arista pilosa; scutello apice testaceo, abdomine cinereo-brunneo; similis A. erraticae*. *villana* ♀ Mcq.

- b) *Arista plumata* 49
49. a) *Scutello apice testaceo; abdomine caesio; squamis albidis; similis A. erratica* *punctata* Mcq.
- b) *Scutello toto fusco v. griseo v. griseo-flavido* 50
50. a) *Antennarum articulis primis distincte rufis* 51
- b) *Antennis etiam basi nigricantibus* 52
51. a) *Palpi rufescentes; abdomen non tessellatum, vitta tantum dorsualis fusco-obscura* *rufipalpis* Mcq.
- b) *Palpi nigri; abdomen non tessellatum, vitta tantum dorsualis nigricans* *nigripalpis* Rond.
52. a) *Vitta frontali in utroque sexu rufescente; femoribus anticis in ♂ pl. m. ad basim infuscatis, in ♀ femoribus omnibus testaceis; tibiis anticis extra non setigeris; abdomine non tessellato (vide 57. a.)* *boleticola* Rond.
- b) *Vitta frontalis nigricans; abdomen unicolor, sine rudimento macularum nigrarum micantium, tantum linea dorsali fusca; squamae et bases alarum fulvescentes; oculi ♂ arcte cohaerentes, rare cohaerentes, rarissime subcohaerentes. Similis boleticolae Rdn, alpinae Rond et vaganti Fall (vide 25. a. et 61. a.)* *basalis* Ztt.
53. a) *Abdomen cum maculis irregularibus micantibus, saepe absoletis, plus minusve conspicuis (tesselis)* 54
- b) *Abdomen sine maculis micantibus, sed certo situ saepe cum reflexionibus obscuris; interdum tantum (praecipue in ♂) in medio segmentorum serie macularum nigrantium, pictum (v. linea interrupta aut tota, obscura, in medio abdominis)* 55
54. a) *Femoribus anterioribus et intermediis nigricantibus, posticis rufescentibus; antennis nigricantibus articulis primis rufis; oculis ♂ hirtis, subcontiguis; abdominis segmento ultimo setis exilibus, plurimis, sparsis praedito. Similis A. ruficirurae, fuscatae et simillima A. signatae.* *manicata* Rdn.
- b) *Femora antica in ♂ fere ad apicem, in ♀ basi nigricantia v. obscure cinerea; antennae totae nigrae; oculi ♂ cohaerentes; genae latae; scutellum apice rufo-testaceum; tibiae intermediae retro in utroque sexu setibus 2—3 in serie unica tantum dispositis, armatae. Simillima A. erratica.* *errans* Mg.
55. a) *Antennae totae nigrae v. nigricantes* 56
- b) *Antennae basi nigrae v. fuscae, articulo ultimo nigro basi cum seta rufo-testaceo; femoribus anticis nigro-cinereis* *rufiseta* Ztt.
56. a) *Femora anteriora (interdum raro, praesertim in ♂ et media, vide A. basalis) saltem ad basim nigricantia v. obscure fusciscentia* 57
- b) *Femora omnia tota nigra v. nigricantia (A. perdita ♂ Mg raro variat femoribus anticis fere ad apicem, intermediis ultra medium et posticis tantum vitta superne nigris; interdum genuabus rufescentibus).* 62

57. a) *Vitta frontali in utroque sexu rufescente*; oculis subcohaerentibus et breviter pilosis (vide 52. a.) boleticola ♂ Rond.
 b) *Vitta aut linea frontalis nigra*. 58
58. a) *Arista longe v. mediocriter plumata*. 59
 b) *Arista breviter plumata*. Pedes setosi; femora ultra medium brunnea; oculi ♂ paulo distantes (per orbitas tenues albas et vittam frontalem latiusculam nigram, modice distantes); antennae magnae, longitudine fere epistomatis declivi, validae, latae, apice truncatae magnicornis Ztt.
59. a) *Alis basi squamisque lutescentibus*; abdomine linea media tantum obscura et rudimento reflexionum nigricantium, nec maculis fuscis micantibus 60
 b) *Squamae et basis alarum sub-decolores; abdomen unicolor*; oculi breviter in ♂ pilosuli, lineola fusca sejuncti; femora antica in ♂ late obscure fusca Nigra, subnitida. Similis *A. fuscatae*. diluta Rdn.
60. a) *Setibus ponesuturalibus externis 3; oculis in ♂ subcohaerentibus, mediocriter hirtis*; scutello griseo; abdomine oblongo-conico; v. transversa interna super mediam cellulae discoidalis posita (ut in *A. erratica*); tibiis anticis extus non setosis, intermediis retro setibus 2 in serie unica dispositis, munitis. Griseo albescens erronea ♂ Schn.
 b) *Setibus ponesuturalibus externis 4* 61
61. a) *Oculis in ♂ arcte cohaerentibus aut cohaerentibus, rare subcohaerentibus, in ♂ longe et distincte, in ♀ brevissime, hirtis*; segmento penultimo abdominis serie 1 transversa, integra setarum discoidalium instructo; tibiis anticis extus 2–3 setosis; tibiis intermediis retro setis in seriebus 2-us dispositis, munitis; ore producto; genis subangustis. Griseo-flavida (vide 25. a. et 52. b.). basalis Ztt.
 b) *Oculis in ♂ fere approximatis, in ♂ et ♀ brevissime v. tenuiter hirtis*; segmento penultimo abdominis seriebus 2-us transversis, integris setarum discoidalium instructo; tibiis intermediis retro setis 3-us in serie 1 dispositis, armatis; ore mediocriter sub-producto; genis mediocriter latis. Obscure griseo-cinerea vagans Fall.
62. a) *Scutelli margine apicali plerumque rufescente; oculis in ♂ approximatis*; abdomine macula oblonga fusca in medio segmentorum 1, 2 et 3; alis hyalinis basi parum stramineis haud lutescentibus; squamis albidis; tibiis anticis in ♂ extus 1-setosis, intermediis retro setarum 3 in serie unica dispositis, munitis. Griseo-albescens. Similis *A. basalis*. perdita Mg.
 b) *Scutelli margo apicalis non rufescens* 63
63. a) *Oculis in ♂ approximatis, paulo tamen propioribus quam in ♀; alarum costa a basi ad medium nigro-ciliata, spinula costae distincta nigra; scutello immaculato; abdomine immaculato, oblongo cylindrico, acuto, subflavido-griseo (nec cinereo); squamis sordide flavis; geniculis tibiisque rufo-testaceis; thoraci cinereo lineis 4 nigris* spinicosta Ztt.

- b) *Oculis in ♂ arcte cohaerentibus v. cohaerentibus* (Rondani: „oculis ♂ contiguus v. subcontiguus, non vitta nigricante sejunctis”) 64
64. a) *Abdominis dorsum vitta intermedia nigricante lata, angulosa, ornatum; tibiae posticae ♂ intus et antice setulis non ciliatae; oculi cohaerentes. Cinerascens. Similis A. laetae* *viuida* Rond.
- b) *Abdominis dorsum vitta nigricante angusta, non angulosa, munito; femoribus posterioribus 4 aliquando minus obscuris, subpiceis; tibiis posticis intus (non antice) setulis munitis; oculis arcte cohaerentibus. Nigricans; scutellum thorace concolor et unicolor. Similis habitu A. basali Ztt* *alpina* Rond
var. *A. basalis*?
65. a) *Thoracis dorsum totum aut fere totum flavo v. pallide testaceum.* 66
- b) *Thoracis dorsum nigricans, saepe cum vittis 4—2 obscuris, pl. m. distinctis v. tantum antice distinctis.* 68
66. a) *Thorax fere totus flavo-testaceus, dorso tantum antice obscuro, maculis paucis pectoris fuscis et metathorace sub scutello nigricante; oculi in ♂ breviter hirti; vena transversalis posterior sinuosa*
lateritia Rond.
- b) *Thorax totus flavo v. pallide-testaceus v. lutescens* 67
67. a) *Antennarum articulo 3-o toto fusco et arista breviter pilosa instructo; tibiis posticis antice in parte apicali calcare validissimo armatis; tibiis intermediis retro setis 5 in seriebus 2 dispositis, munitis; tibiis anticis extus 1-setosis; v. transversali posteriore subrecta; oculis breviter pilosis* *flaveola* Fabr, Fall.
aculeata Loew.
diaphana Wied.
- b) *Antennae totae flavae (in apice ♀ saepe fusciscentes), arista distincte plumata; setae humerales 2* *pallida* Fabr.
68. a) *Scutello vel toto ferrugineo v. flavo aut tantum apice (limbo apicali) ejusdem coloris* 69
- b) *Scutello toto fusco v. cinereo (vide etiam 37. b. A. cincta Ztt* 74
69. a) *Abdominis dorsum haud nigro-punctatum, aliquando tantum vittam v. lineam dorsalem obscuram observandum* 70
- b) *Abdominis dorsum tesselis (v. punctis) 4 sub-trigonis fuscis in ♂, sub-ferrugineis in ♀, in 2-o et 3-o segmento, notatum; antennarum basis rufo-flava; arista breviter pilosula; calli humerales paulo rufescentes. Scutellum fuscum, summo margine testaceum, nec punctis lateralibus nigris ornatum; apparenter similis A. (Spilog.) uliginosae, sed oculis arctius cohaerentibus et dense hirtis, colore scutelli etc. realiter dissimilis; simillima A. cinctae (v. 37. b.)* *abdominalis* Staeg.
70. a) *Antennae totae nigrae, aut articulis basalibus rufescentibus* 71
- b) *Antennae longae, stramineae, basi lividae; setae dorsales externae 3 pone suturam transversam thoracis dispositae; setae humerales 2*
Kowarzii Schn.

71. a) *Arista distincte pubescens; antennae totae nigrae; oculi in ♂ perspicue hirtuli; abdominis flavi vitta dorsalis angusta fusca vix in segmentis 2-us apicalibus observanda; scutelli cinerei limbum apicale flavum; vena transv. post. leviter flexa. Simillima A. posticae Ztt . . .*
maculiventris Ztt.
- b) *Arista modice sed distincte, aut longe et distincte plumata . . .* 72
72. a) *Scutellum late fuscum, limbo tantum et apice sub-rufis . . .* 73
- b) *Scutellum totum v. fere totum rufo-ferrugineum; thorax aut totus nigricans v. fuscus, humeri ad summum anguste rufescentes (scutellaris Fall, populi Mg), aut thoracis discus tantum obscurus, griseo-fuscus, latera fascia integra flavescente, ab humeris ad scutellum, ornata (scutellaris var. stolata Rond, populi Ztt); antennarum articuli primi et basi tertii distincte testacei (stolata Rond) aut antennae totae nigrae, calli humerales flavi (scutellaris var. denominata Ztt). Oculi arte cohaerentes; antennae longiusculae, arista longe plumata; setae humerales 2; proportio segmenti penultimi venae discoidalis ad ultimum = 1 : 2; segmentum ultimum v. posticalis paululum brevius v. transv. posticalis; tibiae intermediae retro 3-4 setosae (in 1 serie disp.) . . .*
scutellaris Fall.
73. a) *Antennarum articulis primis manifeste rufo-testaceis; thorace nec humeris, nec maculis posticis lateralibus rufescentibus distinctio; arista longe plumata. Similis A. scutellari et affinibus. bitincta Rond.*
- b) *Antennae totae etiam basi nigrae, mediocriter longae; arista modice v. breve sed distincte plumata; oculi cohaerentes; humeri saepissime non ferruginei, aliquando paulo sub-rufi; setae humerales 3; proportio segmenti penultimi ven. discoidalis ad ultimum = 1 : 1³/₄ in ♂, 1 : 1¹/₂ in ♀; segmentum ultimum ven. posticalis fere dimidio brevius venae transversalis posterioris; tibiae intermediae retro 2-setosae (in 1 serie disp.). Similis habitu A. scutellari . . .*
variegata Mg.
74. a) *Antennae totae etiam basi nigrae; oculi ♂ cohaerentes; arista longe plumata; venae transversae fusco-limbatae, v. transversa posterior sinuosa.*
insularis Rond.
- b) *Antennae nigro-fuscae, articulis 1 et 2 semper, ultimo basi saepe, flavo-ferrugineis; oculi ♂ arte cohaerentes, subtilissime puberuli; arista breviter pubescens (subplumata in A. posticata Mg var. ? A. posticae Ztt); humeri sordide albo-testacei; s. pones. ext. 3; v. transversalis posterior exacte recta (nec leviter flexa), nec infusca . . .*
simplex Wied.
postica v. posticata Ztt.
? posticata Mg.



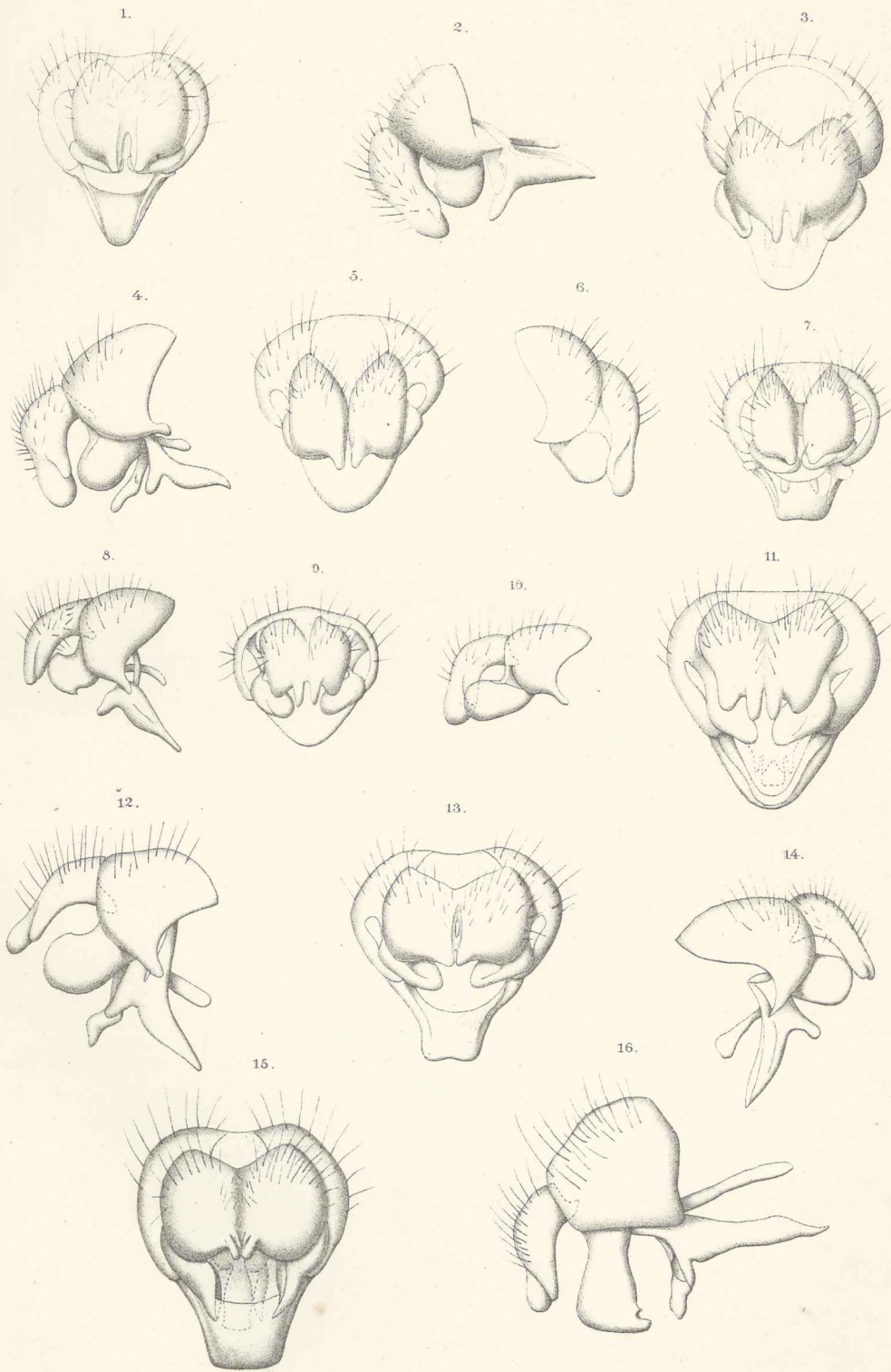

D. I. Schnabl ad net delin.

w Lit. W. Głowczewskiego w Warszawie.

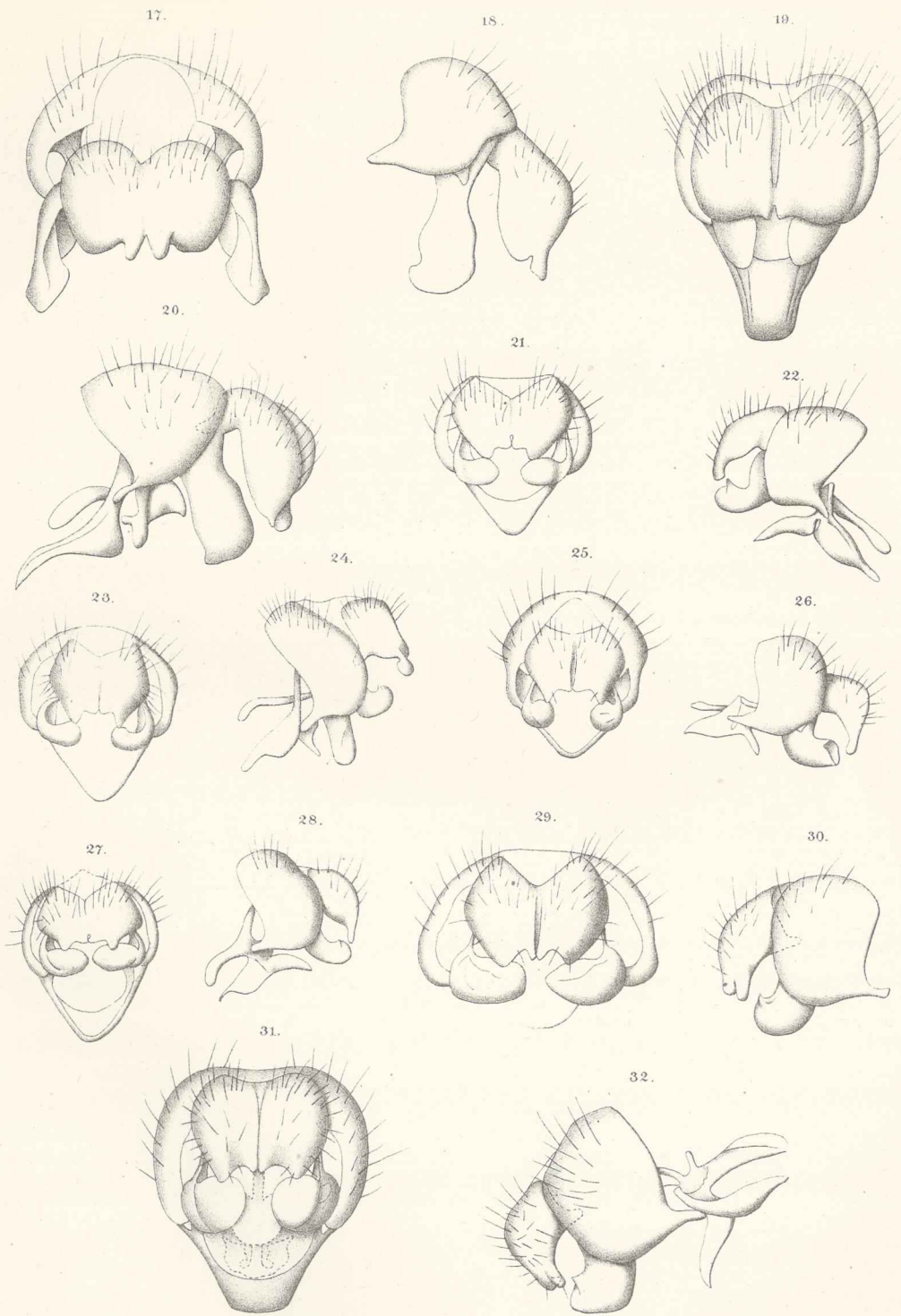

D^r I. Schönbl. ad nat. delin.

w Lit. W. Głowczewskiego w Warszawie

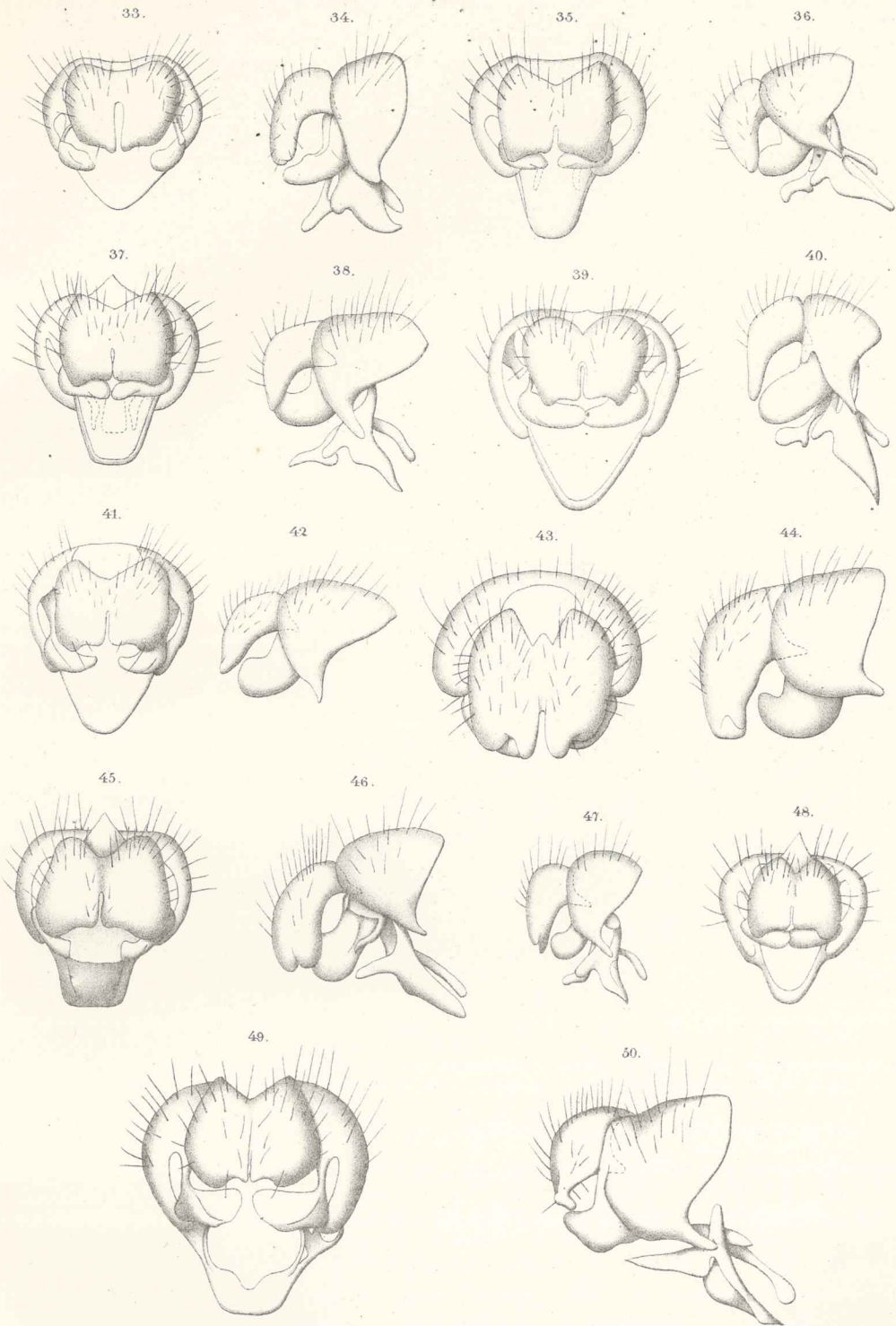

D^r I. Schnabl ad nat. delin.

w Lit. W. Główniczewskiego w Warszawie

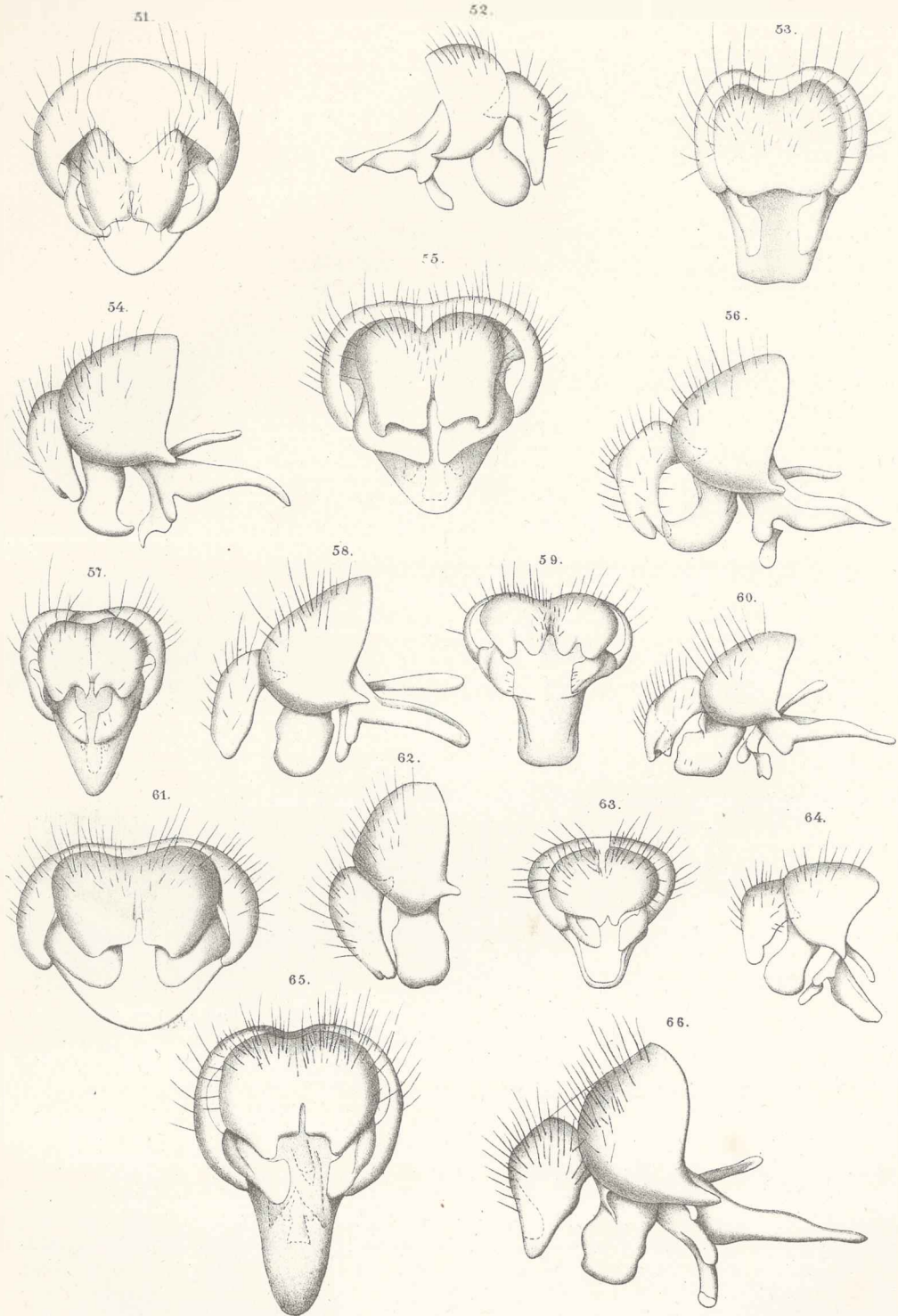

D' I Schnabl ad nat delin.

in Lit. W Głowczewskiego w Warszawie

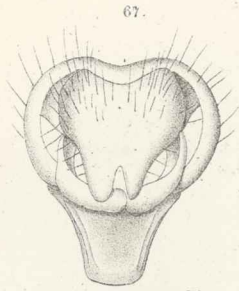

67.

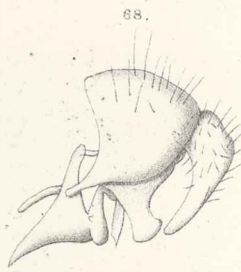

68.

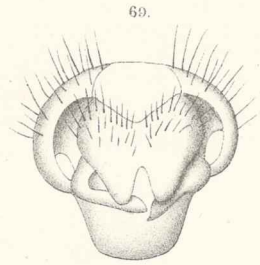

69.

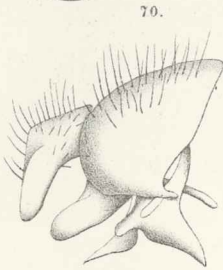

70.

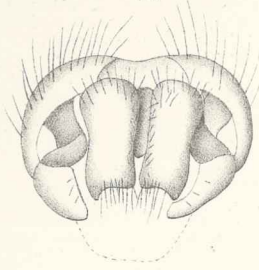

71.

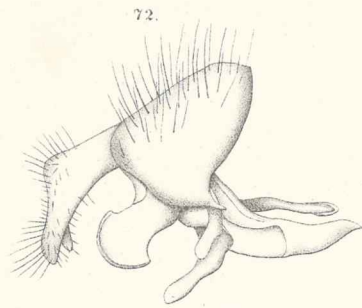

72.



73.

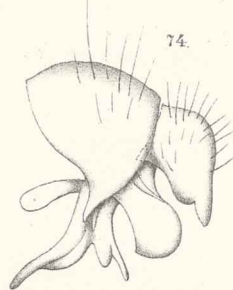

74.

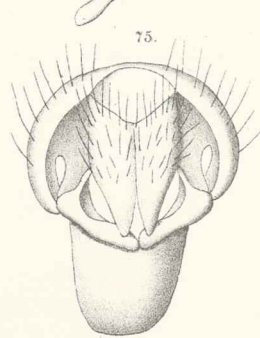

75.

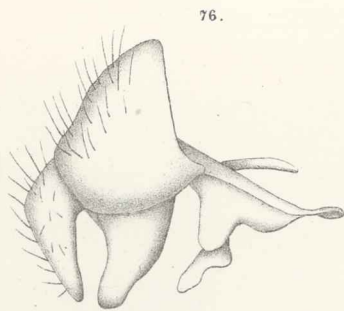

76.

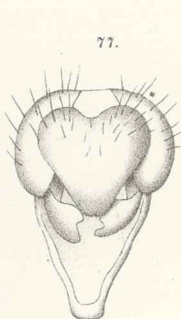

77.

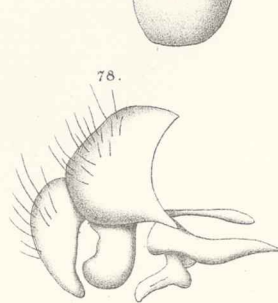

78.

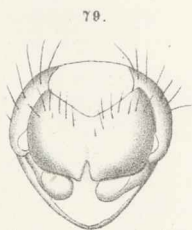

79.

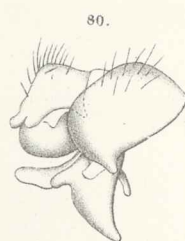

80.

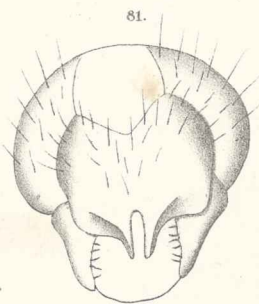

81.

D^r I Scannabl ad nat delin

• Lit. W Głowczewskiego • Warszawa

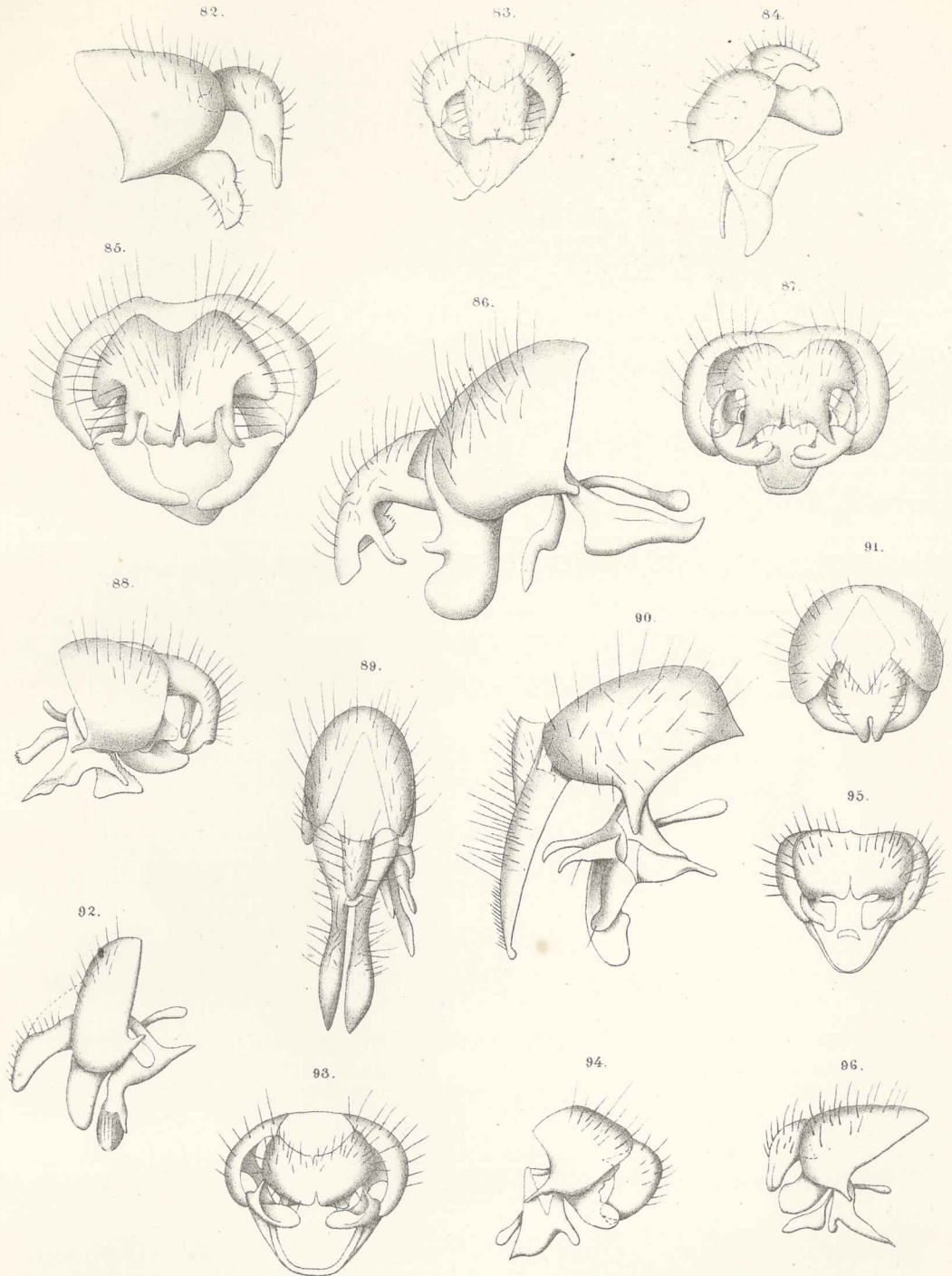

D^r I. Scannabi ad not. delin.

w Lit. W. Ulwozewskiego w Warszawie

TABELLARUM EXPLICATIO.

T. III.

Fig. .	<i>A. lucorum</i>	Fall, hypopygium	ex alto.
" 2.	"	" "	"	"	e latere.
" 3.	"	" "	var.	"	ex alto.
" 4,	"	" "	"	"	e latere.
" 5, 7.	"	<i>obscuratoides</i> ,	nov. spec.	ex alto.
" 6, 8.	"	" "	" "	e latere.
" 9.	"	<i>dispar</i>	Fall	ex alto.
" 10.	"	" "	"	e latere.
" 11.	"	<i>marmorata</i>	Ztt	ex alto.
" 12.	"	" "	"	e latere.
" 13.	"	<i>4-notata</i>	Mg	ex alto.
" 14.	"	" "	"	e latere.
" 15.	"	<i>incana</i>	Wied	ex alto.
" 16.	"	" "	"	e latere.

T. IV.

Fig. 17.	<i>A. incana</i>	Wied	ex alto.
" 18.	"	" "	e latere.
" 19.	"	<i>lugubris</i>	Mg	ex alto.
" 20.	"	" "	"	e latere.
" 21.	"	<i>semicinerea</i>	Wied.	ex alto.
" 22.	"	" "	" "	e latere.
" 23, 25.	"	<i>hirsutula</i>	Ztt	ex alto.
" 24, 26.	"	" "	" "	e latere.
" 27.	"	" "	var.	ex alto.
" 28.	"	" "	" "	e latere.
" 29.	"	<i>baicalensis</i>	nov. spec.	ex alto.
" 30.	"	" "	" "	e latere.
" 31.	"	<i>longipes</i>	Ztt.	ex alto,
" 32.	"	" "	" "	e latere.

T. V.

Fig. 33.	<i>A. variegata</i> Mg, hypopygium	ex alto.
" 34.	" " "	e latere.
" 35.	" <i>scutellaris</i> Fall var. <i>populi</i> Ztt	ex alto.
" 36.	" " " " " "	e latere.
" 37, 39.	" " " = <i>populi</i> Mg	ex alto.
" 38, 40.	" " " " " "	e latere.
" 41.	" " " var. <i>denominata</i> Ztt	ex alto.
" 42.	" " " " " "	e latere.
" 43.	" <i>erronea</i> , nov. spec.	ex alto.
" 44.	" " " "	e latere.
" 45.	" <i>pallida</i> Fabr	ex alto.
" 46.	" " " "	e latere.
" 47.	" <i>Kowarzii</i> nov. spec.	ex alto.
" 48.	" " " "	e latere.
" 49.	" <i>flaveola</i> Fall, <i>aculeata</i> Loew, <i>diaphana</i> Wied	ex alto.
" 50.	" " " " " " " "	e latere.

T. VI.

Fig. 51.	<i>A. meridionalis</i> Rond	ex alto.
" 52.	" " "	e latere.
" 53.	" <i>serva</i> Mg	ex alto.
" 54.	" " "	e latere.
" 55.	" <i>laeta</i> Fall	ex alto.
" 56.	" " "	e latere.
" 57.	" <i>fuscata</i> Fall.	ex alto.
" 58.	" " "	e latere.
" 59.	" <i>signata</i> Mg	ex alto.
" 60.	" " "	e latere.
" 61.	" <i>perdita</i> Mg	ex alto.
" 62.	" " "	e latere.
" 63.	" <i>lasiophthalma</i> Rond	ex alto.
" 64.	" " "	e latere.
" 65.	" <i>errans</i> Mg	ex alto.
" 66.	" " "	e latere.

T. VII.

Fig. 67.	<i>A. umbratica</i> Mg, <i>carbo</i> Schin	ex alto.
" 68.	" " " " " "	e latere.
" 69.	" (<i>Mydaea</i>) <i>urbana</i> Mg	ex alto.
" 70.	" " " " " "	e latere.

Fig. 71.	<i>A. basalis</i> Ztt, hypopygium.	ex alto.
" 72.	" " "	e latere.
" 73.	" (<i>Mydaea</i>) <i>impuncta</i> Fall.	ex alto.
" 74.	" " " "	e latere.
" 75.	" " <i>pagana</i> Fabr	ex alto.
" 76.	" " " "	e latere.
" 77.	" (<i>Spilogaster</i>) <i>mixta</i> Schn in litt. sp. nov.	ex alto.
" 78.	" " " " " "	e latere.
" 79.	" " <i>uliginosa</i> Fall	ex alto.
" 80.	" " " "	e latere.
" 81.	" (<i>Limnophora</i>) <i>litorea</i> Fall	ex alto.

T. VIII.

Fig. 82.	<i>A. (Limnophora) litorea</i> Fall	e latere
" 83.	" (<i>Trichophthicus</i>) <i>pallidisquama</i>	ex alto.
" 84.	" " " "	e latere.
" 85.	" <i>Polyetes lardaria</i> Fabr	ex alto.
" 86.	" " " "	e latere.
" 87.	" " <i>albolineata</i> Fall	ex alto.
" 88.	" " " "	e latere.
" 89.	" <i>Hydrophoria conica</i> Wied	ex alto.
" 90.	" " " "	e latere.
" 91.	" <i>Hydrotoea meteorica</i> Linné	ex alto.
" 92.	" " " "	e latere.
" 93.	" <i>Myospila meditabunda</i> Fabr	ex alto.
" 94.	" " " "	e latere.
" 95.	" <i>abdominalis</i> Staeg	ex alto.
" 96.	" " " "	e latere.

SPROSTOWANIE.

Na pierwszych arkuszach niniejszej pracy, aż do podziału na grupy, wszędzie zamiast *A. vagans* Fall, ma być *A. basalis* Ztt.

